

**ОСНОВНЫЕ ПОКАЗАТЕЛИ
ЗДОРОВЬЯ НАСЕЛЕНИЯ
И ЗДРАВООХРАНЕНИЯ
СИБИРСКОГО
ФЕДЕРАЛЬНОГО ОКРУГА
в 2012 году**



Федеральное медико-биологическое агентство
ФЕДЕРАЛЬНОЕ ГОСУДАРСТВЕННОЕ БЮДЖЕТНОЕ УЧРЕЖДЕНИЕ ЗДРАВООХРАНЕНИЯ
«СИБИРСКИЙ ОКРУЖНОЙ МЕДИЦИНСКИЙ ЦЕНТР
ФЕДЕРАЛЬНОГО МЕДИКО-БИОЛОГИЧЕСКОГО АГЕНТСТВА»
(ФГБУЗ СОМЦ ФМБА России)

**ОСНОВНЫЕ ПОКАЗАТЕЛИ ЗДОРОВЬЯ
НАСЕЛЕНИЯ И ЗДРАВООХРАНЕНИЯ
СИБИРСКОГО ФЕДЕРАЛЬНОГО ОКРУГА
в 2012 ГОДУ**

Под общей редакцией
О.В. Стрельченко

Выпуск 12

Новосибирск 2013

УДК 61.311
ББК 51.1 (2)
0-752

*Сборник подготовили:
О.В. Стрельченко, В.М. Чернышев, И.Ф. Мингазов*

Основные показатели здоровья населения и здравоохранения Сибирского федерального округа в 2012 году. Сборник статистических и аналитических материалов. Выпуск 12 / под общ. редакцией к.м.н. О.В.Стрельченко – Новосибирск: ЗАО ИПП «Офсет», 2013. – 332с.

ISBN 978-5-85957-097-3

В сборнике представлены основные показатели, характеризующие демографическую ситуацию, состояния здоровья и здравоохранения в Сибирском федеральном округе в 2012 году. При его подготовке использовались данные федеральной службы государственной статистики Российской Федерации, Министерства здравоохранения и социального развития РФ, Центрального НИИ организации и информатизации здравоохранения (ЦНИИ ОИЗ МЗ РФ), ФГБУ «Новосибирский научно-исследовательский институт туберкулеза» Минздрава России, Управления Федеральной службы по надзору в сфере защиты прав потребителей и благополучия человека по Новосибирской области, годовые статистические отчеты и информация территориальных органов управления здравоохранением субъектов РФ в Сибирском федеральном округе.

Сборник рассчитан на руководителей органов и учреждений практического здравоохранения, научных работников медицинских НИИ, студентов медицинских учебных заведений, всех, кто интересуется проблемами здравоохранения.

В сборнике приводятся данные представленные региональными органами управления здравоохранением, авторский коллектив не несет ответственности за их достоверность.

При использовании материалов данного сборника ссылка обязательна.

УДК 61.311
ББК 51.1 (2)

Предисловие

Даже оперируя в медицине цифрами, надо хорошо знать, от чего они зависят, что на них влияет, или, по крайней мере, пытаться в этом разобраться.

Н.В. Эльштейн

Охрана здоровья граждан является одной из важнейших функций государства. Управление здравоохранением осуществляется как на общегосударственном уровне, так и на уровне субъектов РФ. Успешным и эффективным оно может быть только при наличии достаточного объема качественной информации о состоянии здоровья населения и отрасли. Для руководителя любого звена здравоохранения своевременная и качественная статистическая информация лежит в основе совершенствования организационных форм управления. Не случайно одним из основных направлений программы модернизации здравоохранения (2011-2012 гг.) стала информатизация отрасли. Именно обеспечение организаторов здравоохранения всех уровней необходимой информацией является основной целью издания ФГБУЗ СОМЦ ФМБА России в течение 12 лет статистического сборника «Основные показатели здоровья населения и здравоохранения Сибирского федерального округа», удостоенного в 2012 году Большой золотой медали в конкурсе «ЗОЛОТАЯ МЕДАЛЬ IТЕ СИБИРСКОЙ ЯРМАРКИ».

В сборнике традиционно представлены основные показатели, характеризующие состояние здоровья населения и здравоохранения Сибирского федерального округа (СФО, округ).

В последние три года стабилизировалась численность населения в округе (рис. 1.1). Второй год в СФО имеет место естественный прирост 1,3 на 1000 населения (2011 г. – 0,3). Это стало возможным в связи с тем, что общая смертность населения осталась прежней (рис. 1.4), а рождаемость повысилась до 15 на 1000 населения. На 0,62 года увеличилась средняя продолжительность предстоящей жизни (рис. 1.7.).

Как и ожидалось, несколько увеличилась младенческая смертность (рис. 1.14.) в связи с переходом на новые критерии определения живорожденности.

Материнская смертность снизилась на 4,5 на 1000 родившихся живыми (рис. 1/37), является самой низкой за всю историю СФО, вместе с тем она выше, чем в среднем по стране (11,5).

Как первичная, так и общая заболеваемость во всех возрастных группах населения в 2012 году несколько снизилась по сравнению с 2011 годом (рис. 1.41-1.66). Самой высокой она традиционно регистрируется в Алтайском крае, в ее структуре на первом месте болезни органов дыхания, на втором – травмы и отравления и др. внешние причины.

В отличие от демографической ситуации, где наметилась положительная динамика, обеспеченность медицинскими кадрами несколько ухудшилась (рис. 1.104).

Оснащение ЛПУ современным медицинским оборудованием, внедрение новых медицинских технологий, расширение медицинской помощи, оказываемой в амбулаторных условиях позволило сократить число коек в стационарах с

круглосуточным пребыванием (рис. 1.112-1.113), снизить уровень госпитализации (рис. 1.115). Вместе с тем, до настоящего времени остается достаточно высокой нагрузка на службу скорой медицинской помощи (рис. 1.124), что свидетельствует о недостаточно полном использовании возможностей поликлиник.

В целом для последних лет характерно улучшение демографической ситуации в округе и очевидно более рациональное использование ресурсов отрасли. Большого внимания заслуживает работа по обеспечению отрасли медицинскими кадрами и расширение медицинской помощи, оказываемой в амбулаторных условиях.

Традиционно все показатели представлены по каждому субъекту в СФО и в целом по округу, многие даны в сравнении с показателями по Российской Федерации.

Мы искренне благодарим всех руководителей органов управления здравоохранением СФО за активную поддержку нашего проекта и надеемся на дальнейшее плодотворное сотрудничество.

Директор ФГБУЗ СОМЦ ФМБА России,
О.В. Стрельченко,
кандидат медицинских наук

РАЗДЕЛ I. СОСТОЯНИЕ ЗДОРОВЬЯ НАСЕЛЕНИЯ И РЕСУРСЫ ЗДРАВООХРАНЕНИЯ СИБИРСКОГО ФЕДЕРАЛЬНОГО ОКРУГА В 2012 ГОДУ

(Краткий анализ состояния и итогов деятельности)

Территория Сибирского федерального округа (СФО) занимает 30,09 % всей территории России (5145,0 тыс. кв. км), на которой проживает 13,8% россиян. Плотность населения 3,7 чел. на 1 км² (РФ – 8,4 на 1 км²), наибольшая плотность проживания в Кемеровской области – 28,8 чел. на 1 км². Численность населения Сибирского федерального округа по предварительным данным переписи населения на 01.01.2013 г. несколько возросла и составила 19 281 424 человек (на 01.01.2012 г. составляла 19 254 242 человек (рис.1.1).



Рис. 1.1. Динамика численности населения Сибирского федерального округа.

1.1. Демографическая ситуация

По данным МЗ РФ в 2012 году число умерших россиян сократилось на 26,2 тыс. человек, общий коэффициент смертности – на 1,5 % по сравнению с 2011 годом и составил 13,3 на 1 тыс. населения. Устойчивая положительная тенденция к снижению смертности населения была достигнута по всем основным группам заболеваний: системе кровообращения – почти на 3 %, туберкулёзу – на 12,2 %, болезням от внешних причин – на 4,9%, случайным отравлениям – на 14,6 %, онкологическим заболеваниям – на 0,7 %. По данным федеральной службы государственной статистики в 2012 году в СФО родилось 288189 ребенка (прирост в рождаемости на 6,2 %), что на 16829 больше чем в 2011 г. (в 2011 г. родилось 271292 ребенка; в 2010 г. родилось 272465 ребенка). Рождаемость в среднем по округу составила 15,0 на 1000 населения (по РФ – 13,3), что выше, чем в 2011 году (2011 г. – 14,1; 2010 г. – 14,2 на 1000 населения).

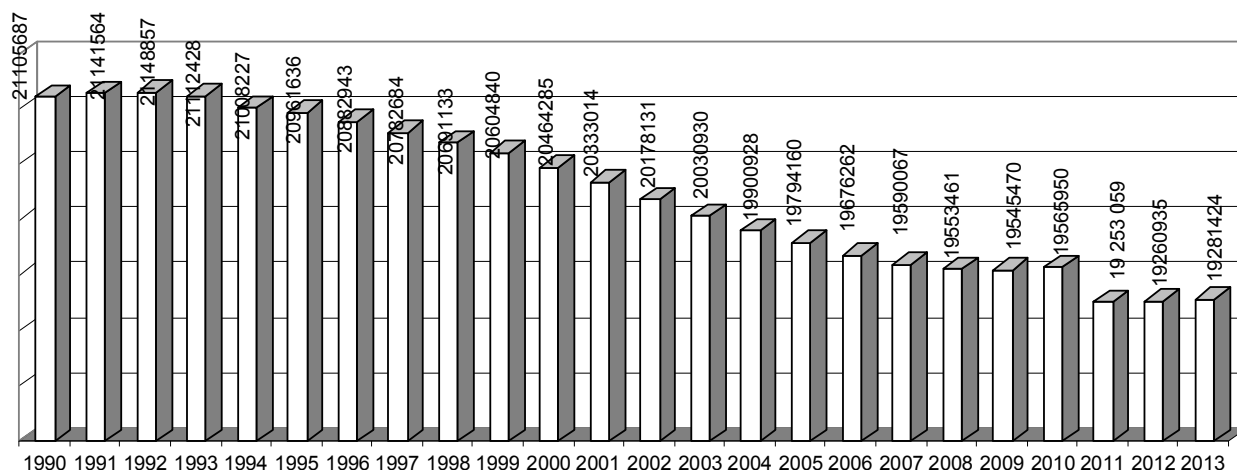

Рис. 1.2. Динамика показателя рождаемости населения по СФО (на 1000 населения).

Среди регионов СФО максимальная рождаемость зарегистрирована в республиках Тыва (26,5 на 1000 населения), Алтай (22,4), наименьшая – в Алтайском крае и Кемеровской области – 13,6 на 1000 населения (рис. 1.3, табл. 1.1).

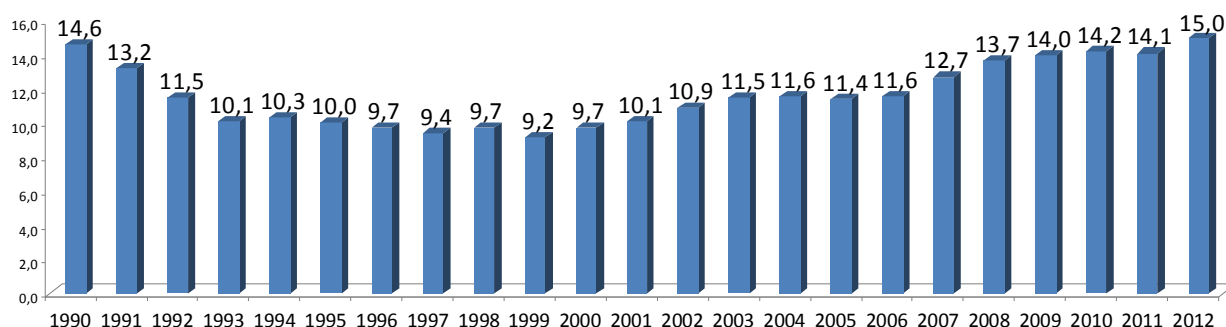

Рис. 1.3. Распределение субъектов (регионов) СФО по показателю рождаемости населения в 2012 году (на 1000 населения).

Таблица 1.1

Рождаемость по регионам Сибирского федерального округа в 2012 году (по данным Росстата)

Родившихся	2012 г.	2011 г.	прирост, снижение	2012 г. в % к 2011 г.
Российская Федерация	1902084	1796629	105455	105,9
Сибирский федеральный округ	288189	271360	16829	106,2
Республика Алтай	4693	4719	-26	99,4
Республика Бурятия	17006	16507	499	103,0
Республика Тыва	8266	8478	-212	97,5
Республика Хакасия	8534	8013	521	106,5
Алтайский край	32879	30705	2174	107,1
Забайкальский край	17752	17136	616	103,6
Красноярский край	41214	38284	2930	107,6
Иркутская область	38555	37110	1445	103,9
Кемеровская область	37798	35002	2796	107,9
Новосибирская область	37588	34955	2633	107,5
Омская область	29503	26782	2721	110,1
Томская область	14401	13669	732	105,3

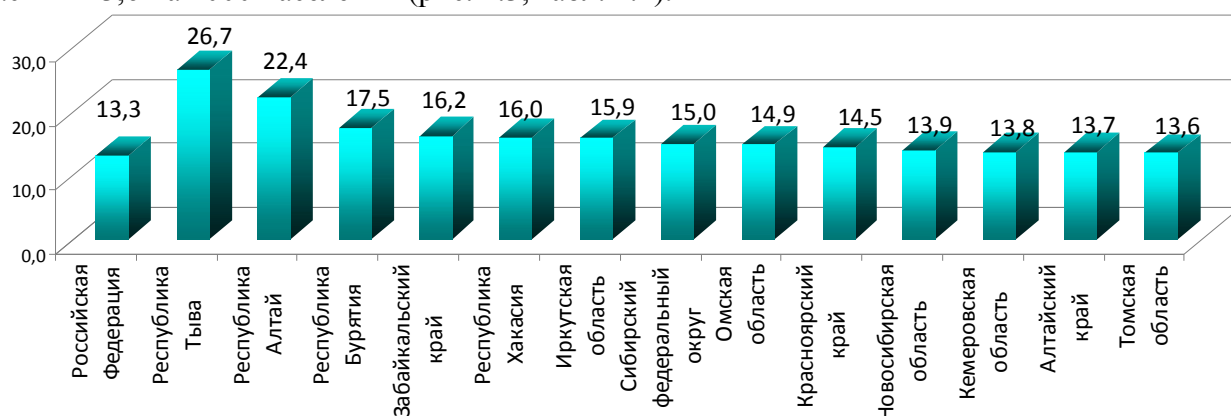
Показатель смертности населения по СФО составил 13,7 на 1000 населения (13,7 в 2011 г.), что выше, чем в среднем по Российской Федерации (13,3 на 1000 населения). За 2012 год в СФО умерло 263362 чел, что на 1147 человек меньше, чем в 2011 году (рис. 1.4, табл. 1.2).



Рис. 1.4. Динамика показателя смертности населения СФО (на 1000 населения).

Снижение смертности населения в 2012 году зарегистрировано в 8 регионах Сибирского федерального округа и незначительный количественный рост зарегистрирован в Омской, Новосибирской областях, Алтайском крае и Республике Тыва (табл. 1.2).

Таблица 1.2

**Смертность по регионам Сибирского федерального округа в 2012 году
(по данным Росстата)**

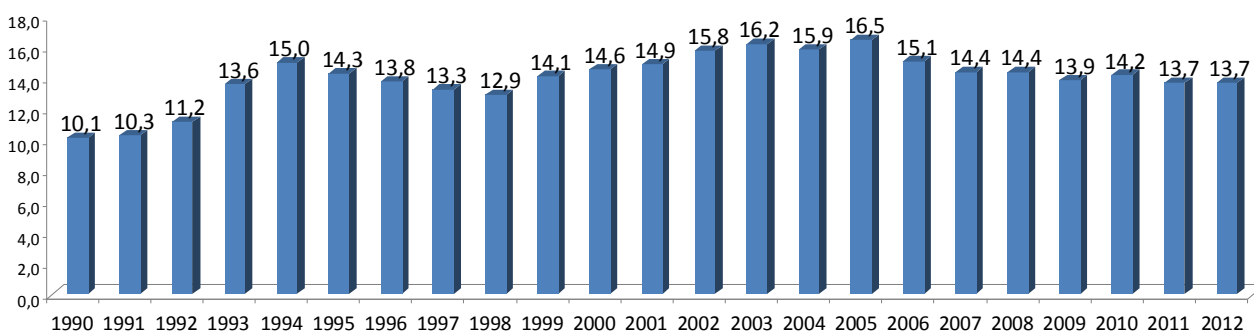
Территория	2012 г.	2011 г.	прирост, снижение	2012 г. в % к 2011 г.
Сибирский федеральный округ	263362	264509	-1147	99,6
Республика Алтай	2416	2529	-113	95,5
Республика Бурятия	12064	12299	-235	98,1
Республика Тыва	3471	3403	68	102,0
Республика Хакасия	7137	7154	-17	99,8
Алтайский край	35132	35108	24	100,1
Забайкальский край	14373	14615	-242	98,3
Красноярский край	36928	36960	-32	99,9
Иркутская область	33639	33910	-271	99,2
Кемеровская область	41615	42624	-1009	97,6
Новосибирская область	36675	36358	317	100,9
Омская область	27265	26736	529	102,0
Томская область	12647	12813	-166	98,7

По-прежнему, высокий уровень смертности населения сохраняется в Кемеровской области 15,2 на 1000 населения и Алтайском крае – 14,6 на 1000 населения (рис.1.5), и минимальный уровень по СФО регистрируется в Республике Тыва – 11,2 на 1000 населения.



Рис. 1.5. Распределение регионов СФО по показателю смертности населения в 2012 году (на 1000 населения).

Естественный прирост населения в 2012 году в СФО составил + 1,3 на 1000 населения (в 2011 г. + 0,4; 2010 г. – 0; 2009 г. – 0,1; 2008 г. – 0,7; 2007 г. – 1,7; 2006 г. – 3,5; 2005 г. – 5,1). В то время, как в РФ показатель составил 0,0 на 1000 населения (в 2011 г. – 0,9; 2010 г. – 1,7; 2009 г. – 1,8; 2008 г. – 2,5 на 1000 населения). Максимальный уровень естественной убыли населения остается в Кемеровской области – 1,4 на 1000 населения (2011 г. – 2,8; 2010 г. – 2,9; 2009 г. – 2,6; 2008 г. – 3,3; 2007 г. – 4,5; 2006 г. – 6,0; 2005 г. – 7,7) и Алтайском крае – 0,9 на 1000 населения. Естественный прирост населения в 2012 году зафиксирован в 8 субъектах и самый высокий зафиксирован в Республике Тыва с показателем 15,5 на 1000 жителей (рис. 1.6).

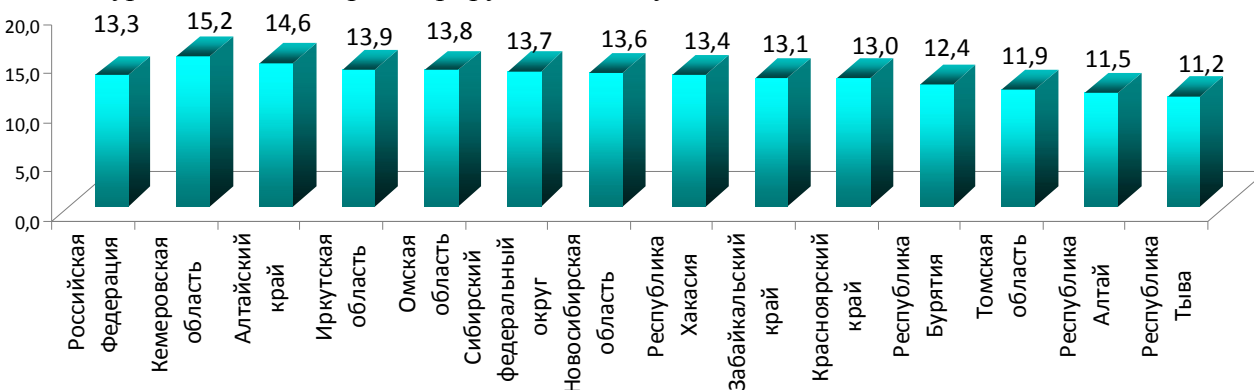

Рис. 1.6. Распределение регионов СФО по показателю естественного прироста, убыли (–) населения в 2012 г. (на 1000 населения).

В связи с общей динамикой снижения смертности населения за последние годы уровень ожидаемой продолжительности жизни в СФО постепенно увеличивался (рис.1.7) и составил в 2011 году – 67,72 года (2010 г. – 67,1 года; 2009 г. – 67,0 года; 2008 г. – 66,2 года; 2007 г. – 65,74 года; 2006 г. – 64,7; 2005 г. – 62,75), у мужчин – 61,79 года (2010 г. – 61,07 года; 2009 г. – 61,0 года; 2008 г – 60,1 года; 2007 г. – 59,55, 2006 г. – 58,3, 2005 г. – 56,25), у женщин – 73,79 года (2010 г. – 73,37 года; 2009 г. – 73,20 года; 2008 г – 72,70 года; 2007 г. – 72,30; 2006 г. – 71,50; 2005 г. – 70,15 года).

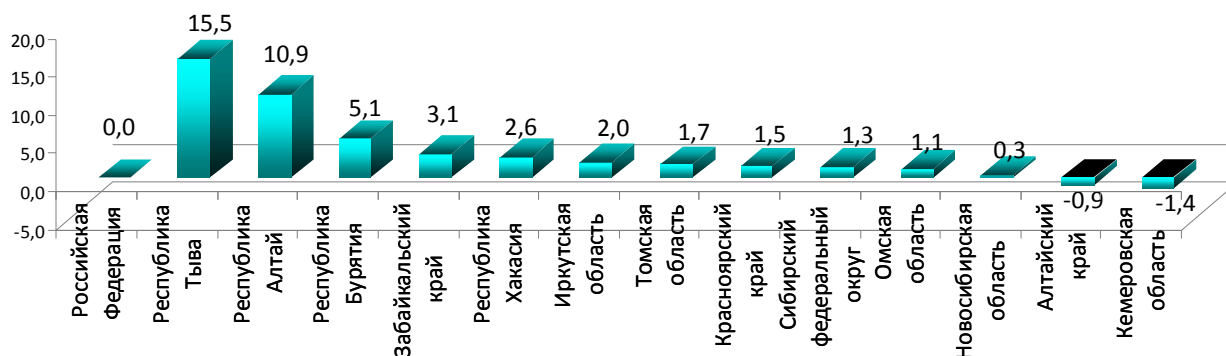

Рис. 1.7. Динамика показателя ожидаемой продолжительности жизни по Сибирскому Федеральному округу в 1990-2011 годах (всего, лет).

Среди регионов СФО с наименьшим уровнем показателя ожидаемой продолжительностью жизни в 2011 года остаются Республика Тыва – 61,39 лет; Республика Алтай – 65,40 лет и Забайкальский край – 65,75 года. К территориям с наибольшим уровнем показателя ожидаемой продолжительностью жизни относятся: Новосибирская область – 69,68 лет; Томская область 69,53 года и Алтайский край – 68,97 лет (рис.1.8).

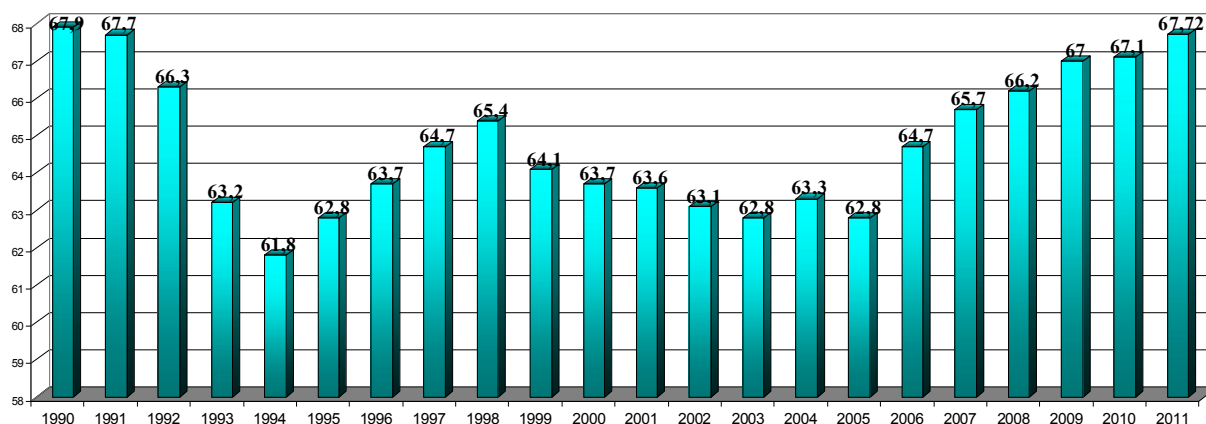

Рис. 1.8. Распределение регионов СФО по показателю ожидаемой продолжительности жизни в 2011 г. (всего, лет).

У городского населения Сибирского Федерального округа показатель ожидаемой продолжительности предстоящей жизни увеличился на 3,25 года за 2006-2011 годы и составил в 2011 году – 68,55 лет (2010 г. – 68,03 года; 2009 г. – 67,7 лет; 2008 г. – 67,0 лет; 2007 г. – 66,45 лет; 2006 г – 65,30; 2005 г. – 63,35). В 2011 году максимальные уровни показателя ожидаемой продолжительности жизни у городского населения составили: в Томской области – 71,19 лет; Омской области – 70,54 лет; Новосибирской области – 70,42 лет; Республика Алтай – 70,01 лет.

Наименьший уровень показателя ожидаемой продолжительности жизни у городского населения зарегистрирован в 2012 году в Республике Тыва – 64,8 года. Показатель ожидаемой продолжительности жизни у городского населения в СФО меньше среднероссийского уровня почти на 2 года (рис.1.9).

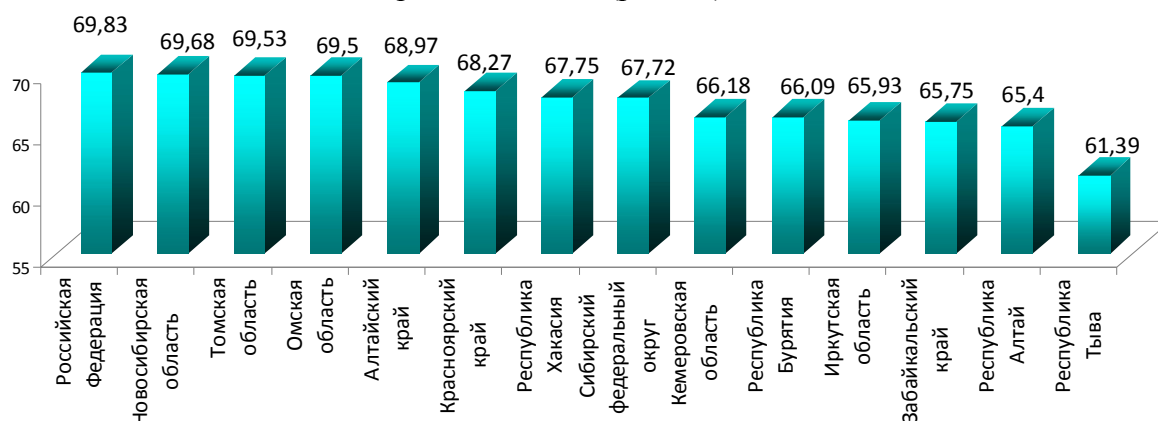

Рис. 1.9. Распределение регионов СФО по показателю ожидаемой продолжительности жизни у городских жителей в 2011 г. (всего, лет).

У сельских жителей СФО уровень ожидаемой продолжительности жизни увеличился за 2006-2011 годы на 2,53 года и составил в 2011 г. – 65,53 года (2010 г. – 64,77 года; 2009 г. – 65,2 года; 2008 г. – 64,3 года; 2007 г. – 64,0 лет, 2006 г. – 63,0; 2005 г. – 61,27). Максимальные уровни показателя ожидаемой продолжительности жизни зафиксированы в Алтайском крае 67,63 года и в Новосибирской области – 67,18 года, а минимальный уровень показателя в Республике Тыва – 57,68 года. Разрыв между минимальным и максимальным уровнем ожидаемой продолжительности жизни у сельских жителей СФО составил в 2011 году – 9,98 года (Республика Тыва и Алтайский край).

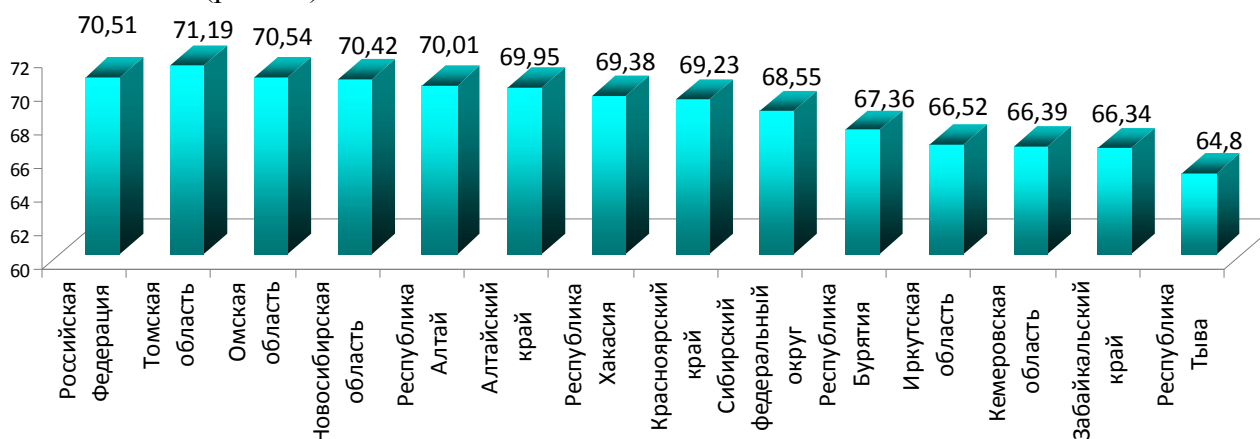

Рис. 1.10. Распределение регионов СФО по показателю ожидаемой продолжительности жизни у сельских жителей в 2011 г. (всего лет).

У женщин в 2011 году наибольший показатель ожидаемой продолжительности жизни при рождении наблюдалась в следующих регионах: в Новосибирской области – 75,51 года; Томской области – 75,49 года, Омской области – 75,24 года (рис.1.11).

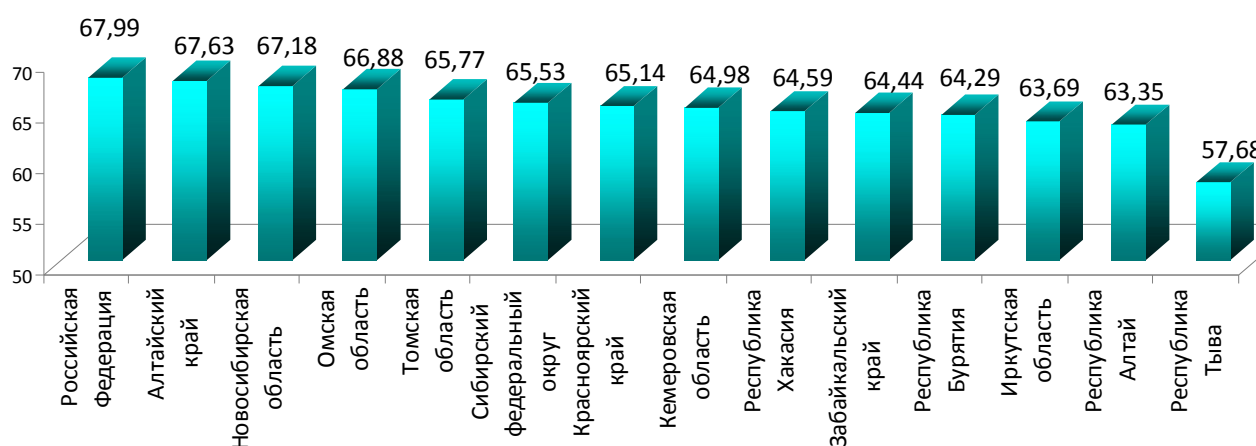

Рис. 1.11. Распределение регионов СФО по показателю ожидаемой продолжительности жизни у **женщин** в 2011 г. (всего лет).

Минимальный уровень ожидаемой продолжительности жизни у женщин составил 66,58 лет в Республике Тыва. Разрыв между минимальным и максимальным уровнем средней ожидаемой продолжительности жизни у женского населения составил в 2011 году – 8,9 лет.

У **мужчин** в 2011 году наибольший уровень ожидаемой продолжительности жизни зарегистрирован в Новосибирской области – 63,86 года, в Омской области и Томской области – 63,71 года областях, а минимальный в Республике Тыва – 56,25 года. Разрыв между минимальным и максимальным уровнем средней ожидаемой продолжительности жизни у мужского населения составил в 2011 году 7,6 лет.

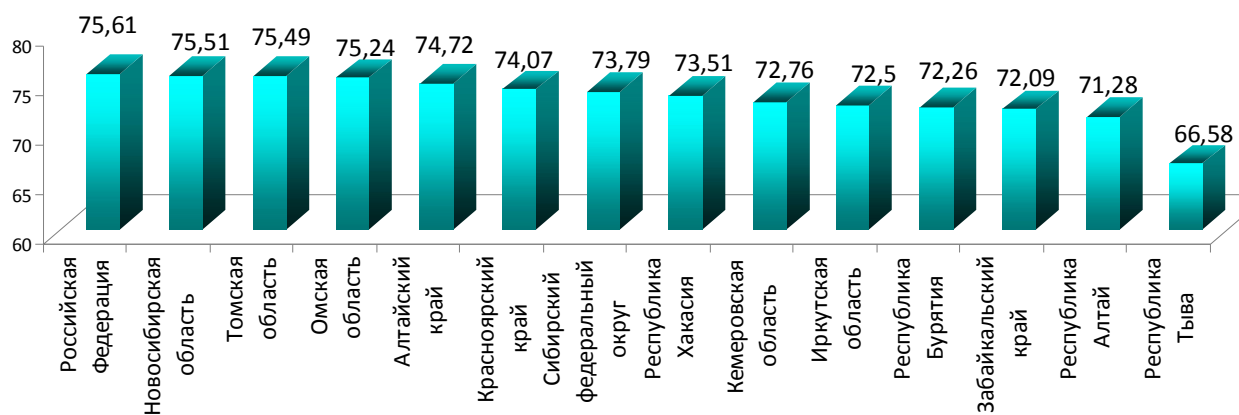

Рис. 1.12. Распределение регионов СФО по показателю ожидаемой продолжительности жизни у **мужчин** в 2011 г. (всего лет).

Разрыв показателя ожидаемой продолжительности жизни между женщинами и мужчинами по СФО в 2011 году составил 12 лет. Наибольший разрыв показателя ожидаемой продолжительности жизни между женщинами и мужчинами составил в 2011 году в Иркутской области – 12,91 года, Кемеровской области – 12,89 года и Забайкальском крае – 12,15 года.

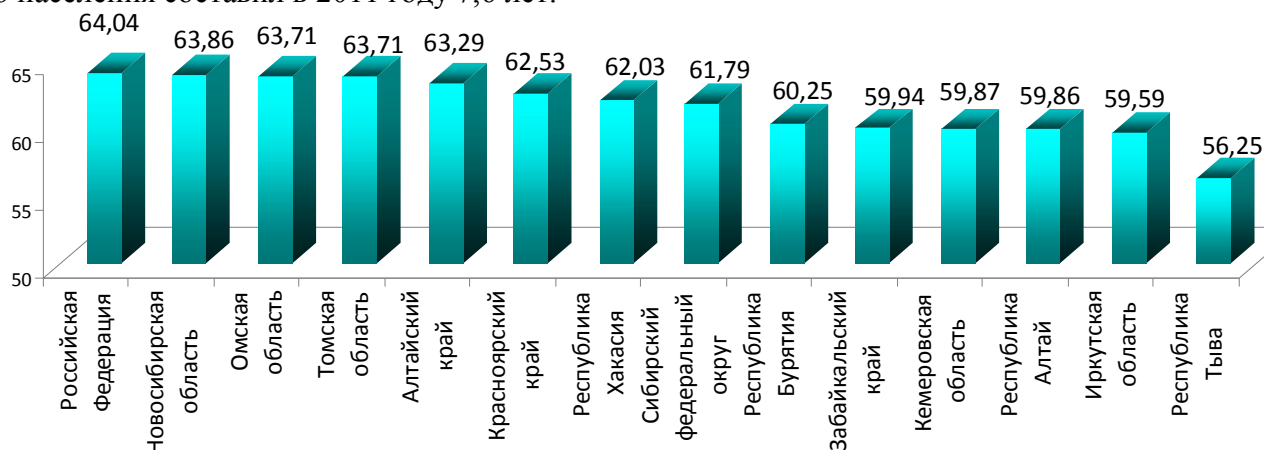

Рис. 1.13. Распределение регионов СФО по разнице в ожидаемой продолжительности жизни между мужчинами и женщинами в 2011 г. (всего лет).

Демографическая ситуация в 2012 году по Сибирскому федеральному округу улучшилась по сравнению с 2011 годом – произошло увеличение рождаемости населения, зарегистрирован естественный прирост населения и повысился показатель ожидаемой продолжительности жизни.

1.2. Некоторые показатели здоровья детей и женщин

По данным федеральной службы государственной статистики в Российской Федерации в 2012 году показатель **младенческой смертности** по Российской Федерации в 2012 году возрос до 8,6 на 1000 родившихся живыми (2011 г. – 7,3). Всего по Российской Федерации в 2012 году в возрасте до 1 года умерло 16306 ребенка, что больше чем в 2011 году на 23,8% (2011 г. – 13168).

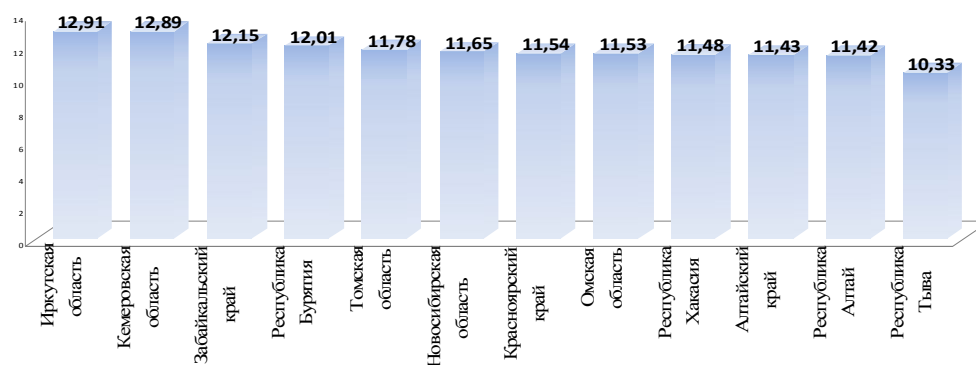
По данным федеральной службы государственной статистики в СФО в 2012 году в возрасте до 1 года умерло 2684 ребенка, что больше чем в 2011 году на 26,48 % (2011 г. – 2122 ребенка; 2010 г. – 2294 ребенка; 2009 г. – 2486; 2008 г. – 2409, 2007 г. – 2563; 2006 г. – 2581; 2005 г. – 2761). Показатель **младенческой смертности** по СФО в 2012 году возрос до 9,4 на 1000 родившихся живыми (2011 г. – 7,8; 2010 г. – 8,4; 2009 г. – 9,1; 2008 г. – 9,14; 2007 г. – 10,46; 2006 г. – 11,4; 2005 г. – 12,2; 2004 г. – 12,8‰), и продолжает превышать (рис. 1.14) среднероссийский уровень (в 2012 г. показатель младенческой смертности по РФ составил 8,6 на 1000 родившихся живыми).



Рис. 1.14. Динамика показателя младенческой смертности по Российской Федерации и Сибирскому федеральному округу (на 1000 родившихся живыми).

Наиболее высокий уровень младенческой смертности в 2012 году среди СФО зарегистрирован в Республике Тыва – 18,1 на 1000 родившихся живыми (2011 г. – 14,0).

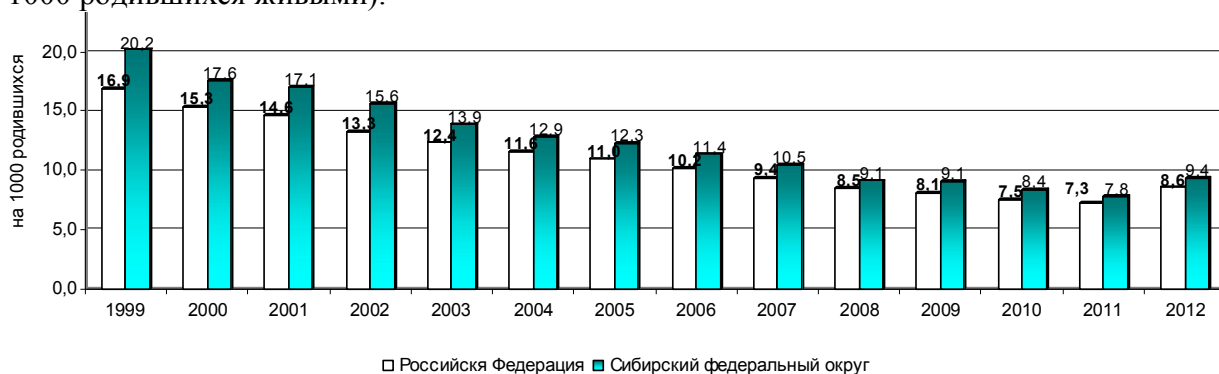

Рис. 1.15. Распределение регионов СФО по показателю младенческой смертности в 2012 г. (на 1000 родившихся).

По данным Росстата в 2012 г. (рис. 1.15) произошло увеличение показателя младенческой смертности в Республике Хакасия – 12,9 (2011г. – 9,2), Республике Алтай – 13,0 (2011 г. – 11,5), Иркутской области – 9,6 (2011 г. – 8,9); Омской области 8,0 (2011г. – 5,9), Томской области 8,7 (2011 г. – 7,0), Новосибирской области 8,4 (2011 г. – 7,2), Кемеровской области 8,8 (2011 г. – 7,5), Забайкальском крае 7,4 (2011 г. – 6,3), Алтайском крае 10,1 (2011 г. – 7,7 на

1000 родившихся живыми). Снижение показателя младенческой смертности в 2012 году среди СФО зарегистрировано только в Республике Бурятия – 8,3 (2011 г. – 8,4) на 1000 родившихся живыми.

Ведущими причинами в структуре причин смерти детей в СФО в 2012 г. в возрасте до 1 года (2684 случая) являлись – отдельные состояния, возникающие в перинатальный период и врожденные аномалии.

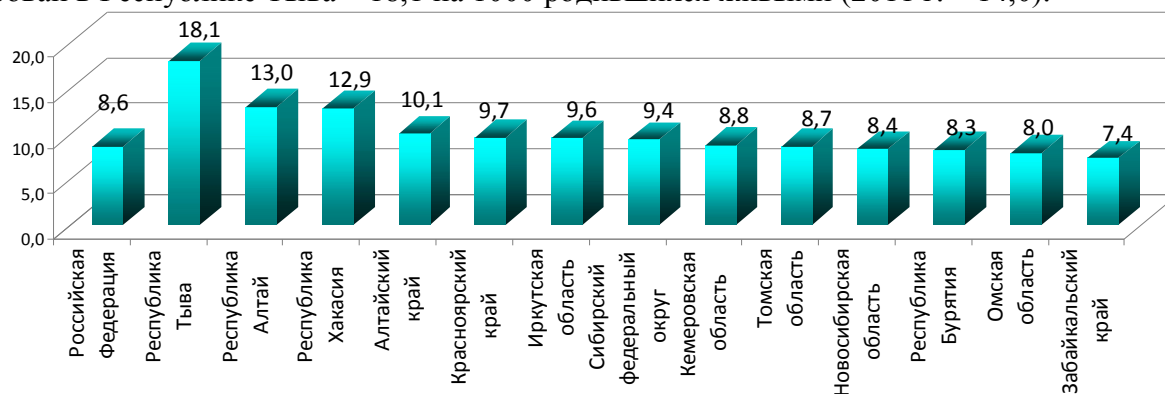
В СФО в 2012 г. возрос уровень перинатальной смертности до 9,62 на 1000 родившихся живыми и мертвыми (РФ – 9,98 в 2012 г.) (2011 г. – 7,16; 2010 г. – 7,14; 2009 г. – 7,68; 2008 г. – 7,95; 2007 г. – 9,07; 2006 г. – 9,35; 2005 г. – 10,4; 2004 г. – 11,2). Превышают среднероссийский уровень показатель перинатальной смертности в Республике Хакасия – 11,42 на 1000 родившихся живыми и мертвыми; Кемеровской области – 10,81; Красноярском крае – 10,65; Алтайском крае – 10,31; Омской области 10,20 на 1000 родившихся живыми и мертвыми (рис. 1.16).



Рис. 1.16. Распределение регионов СФО по показателю перинатальной смертности в 2012 г. (на 1000 родившихся живыми и мертвыми).

Основными причинами перинатальной смертности являются болезни перинатального периода и врожденные аномалии.

Мертворождаемость (рис. 1.17) по СФО в последние годы сократилась с 5,2 на 1000 родившихся живыми и мертвыми в 2006 году до 4,47 в 2011 г. (РФ в 2011 г. – 4,49‰). В 2012 году показатель мертворожденности по СФО возрос и составил 6,37 на 1000 родившихся живыми и мертвыми (РФ в 2012 г. – 6,34‰).

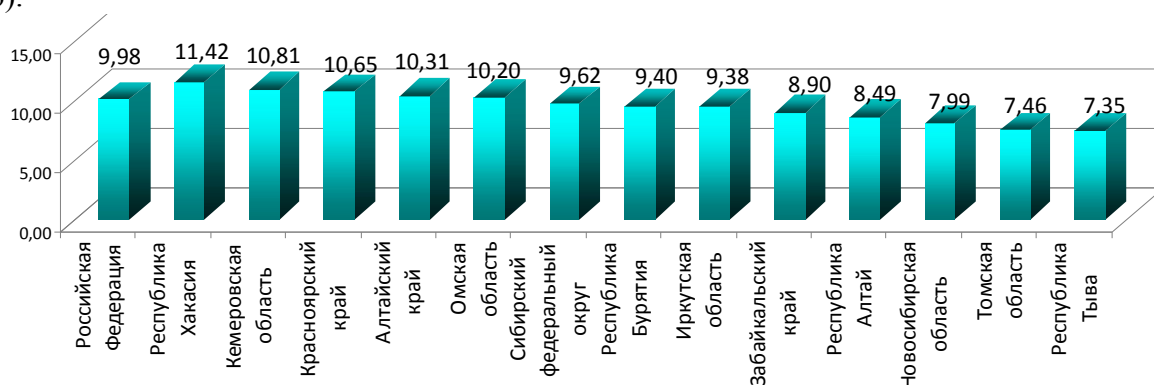

Рис. 1.17. Динамика показателя мертворожденности по СФО за 2006-2012 годы (на 1000 родившихся живыми и мертвыми).



Рис. 1.18. Распределение регионов СФО по показателю мертворожденности в 2012 году (на 1000 родившихся живыми и мертвыми).

Наиболее высокий (уровень выше среднего по Российской Федерации и СФО) показатель мертворожденности в 2012 году был зафиксирован (рис. 1.18) в Кемеровской области (8,08‰), Красноярском крае (7,20‰) Республике Бурятия (6,77‰), Забайкальском крае (6,66‰) и Омской области (6,60) на 1000 родившихся живыми и мертвыми. Минимальный показатель мертворожденности зарегистрирован в Республике Тыва – 3,62 на 1000 родившихся живыми и мертвыми.

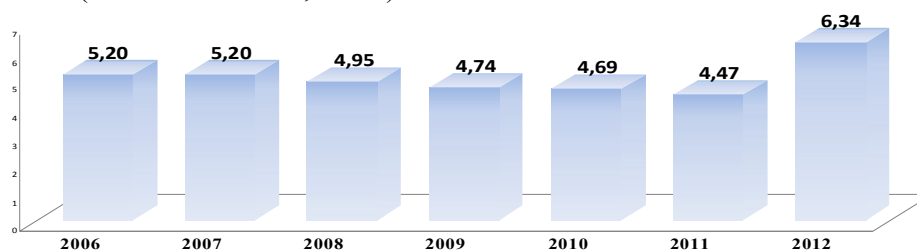
Неонатальная смертность. Наиболее высокий (уровень выше среднего по Российской Федерации и СФО) показатель ранней неонатальной смертности в 2012 году был зафиксирован в Республике Хакасия – 5,71 на 1000 родившихся живыми; Алтайском крае – 4,26; Республике Алтай – 4,03; Республике Тыва – 3,74; Омской области – 3,60 на 1000 родившихся живыми. Минимальный показатель ранней неонатальной смертности в 2012 году зарегистрирован в Забайкальском крае – 2,24 на 1000 родившихся живыми.

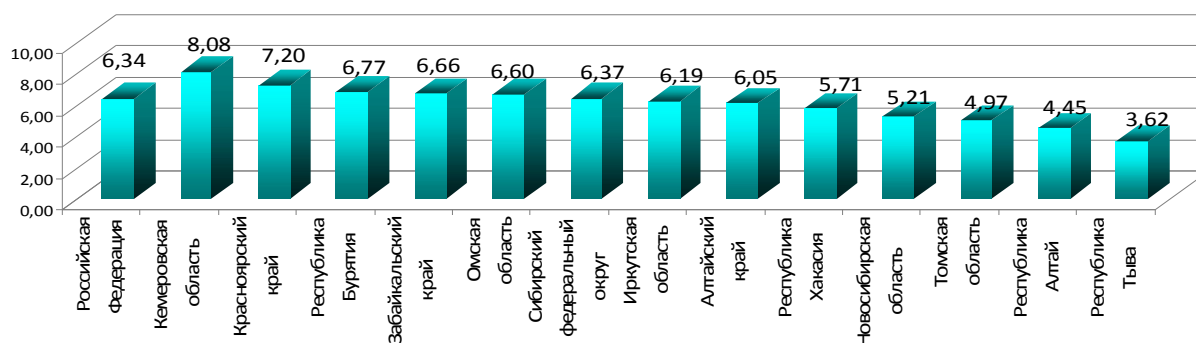

Рис. 1.19. Распределение регионов СФО по показателю ранней неонатальной смертности в 2012 году (на 1000 родившихся живыми).

Заболеваемость новорожденных (рис. 1.20) по СФО составила в 2012 г. – 589,8 случая на 1000 новорожденных (2011 г. – 588,2; 2010 г. – 623,4; 2009 г. – 631,5; 2008 г. – 702; 2006 г. – 711; 2005 г. – 764; 2004 г. – 739 на 1000 новорожденных). В отдельных субъектах округа заболеваемость новорожденных значительно выше: в Новосибирской области – 768,3 на 1000 новорожденных; в Кемеровской области – 713,3; Забайкальском крае – 700,9; Алтайском крае – 694,6 на 1000 новорожденных. В то же время минимальные уровни регистрируются в Томской области 384,1 на 1000 новорожденных.

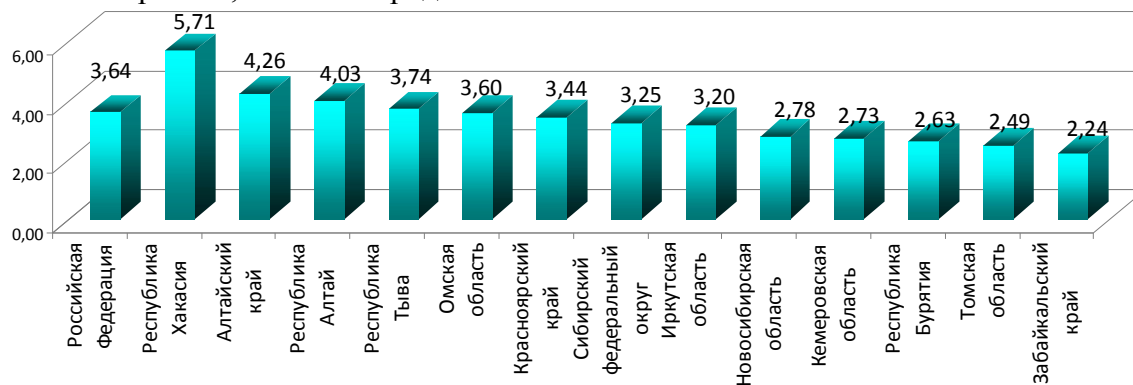

Рис. 1.20. Распределение регионов СФО по показателю заболеваемости новорожденных в 2012 г. (на 1000 новорожденных).

В структуре заболеваемости новорожденных, как и в предыдущие годы, основную долю составляют болезни перинатального периода – 542,3 случаев на 1000 родившихся (2011 г. – 544,5).

Максимальные уровни болезней перинатального периода в 2012 году регистрировались в Новосибирской 729,5; Забайкальском крае – 666,1 случаев; Алтайском крае 652,1 и Ке-

ровской (632,6) на 1000 родившихся областях.

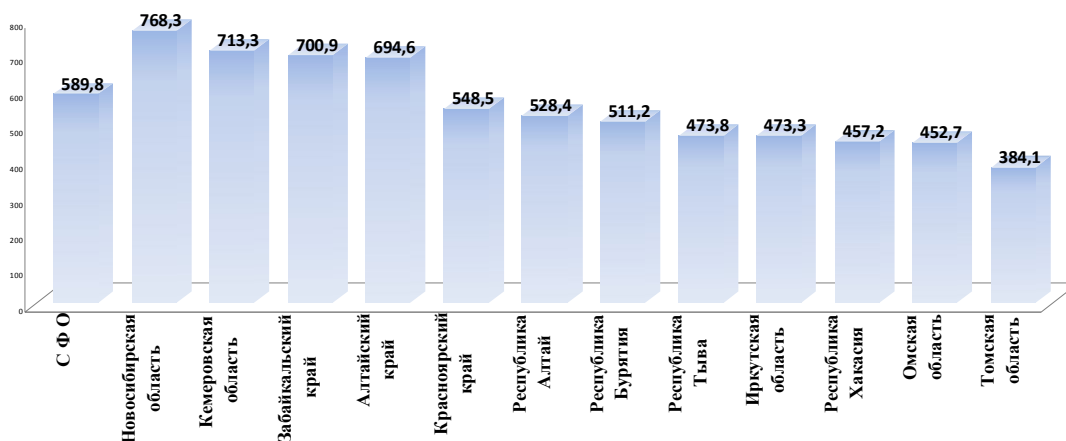
Показатель заболеваемости врожденными аномалиями в СФО составил в 2012 году – 29,9 на 1000 новорожденных (2011 году – 30,1 на 1000 новорожденных). Максимальные уровни заболеваемости врожденными аномалиями в СФО регистрировались в 2012 году в Кемеровской области 52,9 и Республике Хакасия – 52,8 на 1000 новорожденных. Минимальные уровни заболеваемости врожденными аномалиями регистрировались в 2012 году в Республике Тыва – 11,8 и в Алтайском крае – 15,1 на 1000 новорожденных.

Уровень **заболеваемости детей первого года жизни** (рис. 1.21) составил в 2012 г. – 655280 случаев заболеваний или 2485,1 случаев на 1000 детей соответствующего возраста (2011 г. – 662591 случаев заболеваний или 2473,1; 2010 г. – 669149 случаев заболеваний или 2659,0 случаев на 1000 детей; 2009 г. – 2679 случаев на 1000 детей; 2008 г. – 2665 случаев на 1000 детей).



Рис. 1.21. Динамика заболеваемости детей первого года жизни по СФО (на 1000 родившихся).



Рис. 1.22. Распределение регионов СФО по показателю заболеваемости детей первого года жизни в 2012 г. (всего на 1000 детей соответствующего возраста).

По уровню заболеваемости детей первого года жизни среди регионов СФО (рис. 1.22) лидируют Забайкальский край – 3262,9 на 1000 детей, Республика Тыва – 3222,5 и Республика Алтай – 3189,4 на 1000 детей.

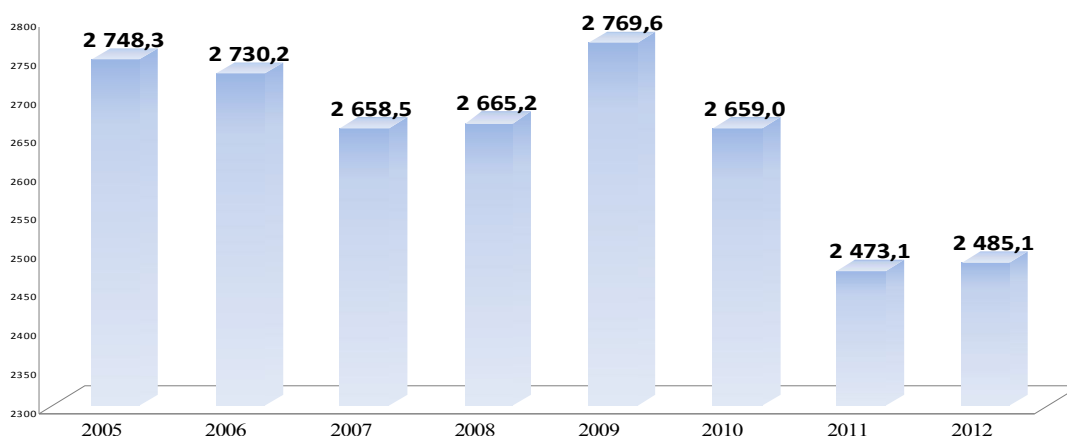
В структуре заболеваемости преобладают болезни органов дыхания (рис. 1.23), которые составили – 43,94 % (2011 г. – 44,0 %; 2010 г. – 43,0 %), отдельные состояния перинатального периода – 16,29 % (2011 г. – 17,1 %; 2010 г. – 18,1 %), болезни нервной системы – 7,49 % (2011 г. – 7,0 %).

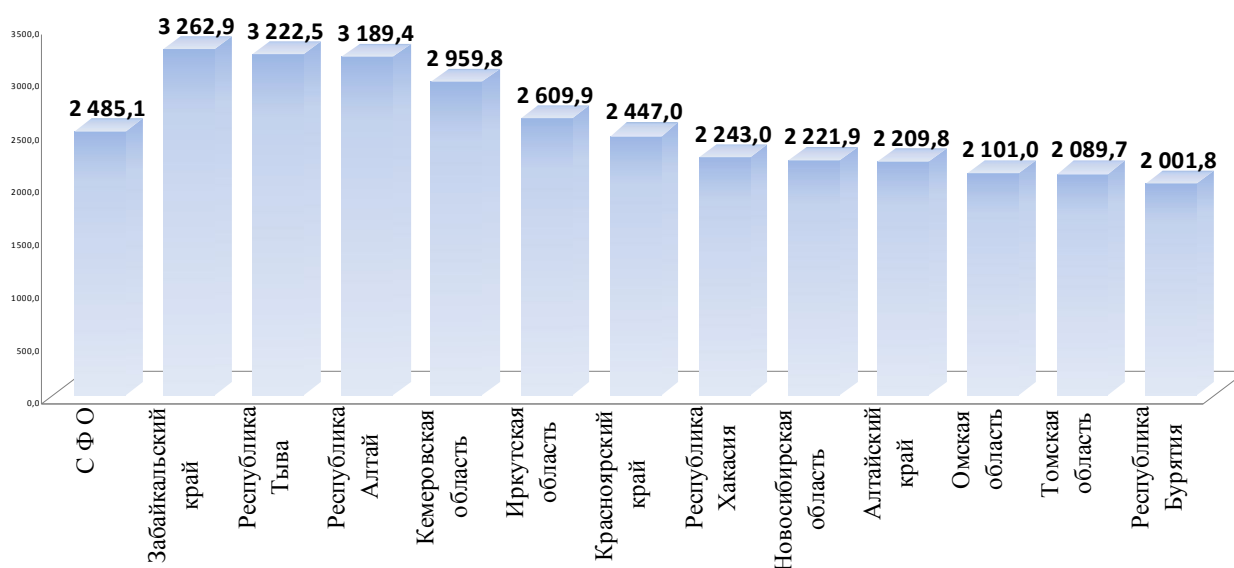

Рис. 1.23. Структура заболеваемости детей первого года жизни в СФО по классам болезней в 2012 году.

В 2012 году уровень показателя заболеваемости рахитом среди детей первого года жизни (рис. 1.24). составил 30,4 случаев на 1000 детей (2011 г. – 29,8; 2010 г. – 36,7; 2009 г. – 38,3; 2006 г. – 53; 2005 г.– 57). Наиболее высокий уровень заболеваемости рахитом регистрируется в Республике Хакасия – 116,0 случаев на 1000 детей, что в 3 раза выше, чем в среднем по округу.



Рис. 1.24. Распределение регионов СФО по показателю заболеваемости рахитом у детей первого года жизни в 2012 г. (на 1000 детей до 1 года).



Рис. 1.25. Заболеваемость анемией в 2012 г. у детей первого года жизни (на 1000 детей до 1 года).

В Новосибирской области заболеваемость рахитом у детей первого года регистрируется на минимальных уровнях – у 3,4 из 1000 детей первого года жизни.

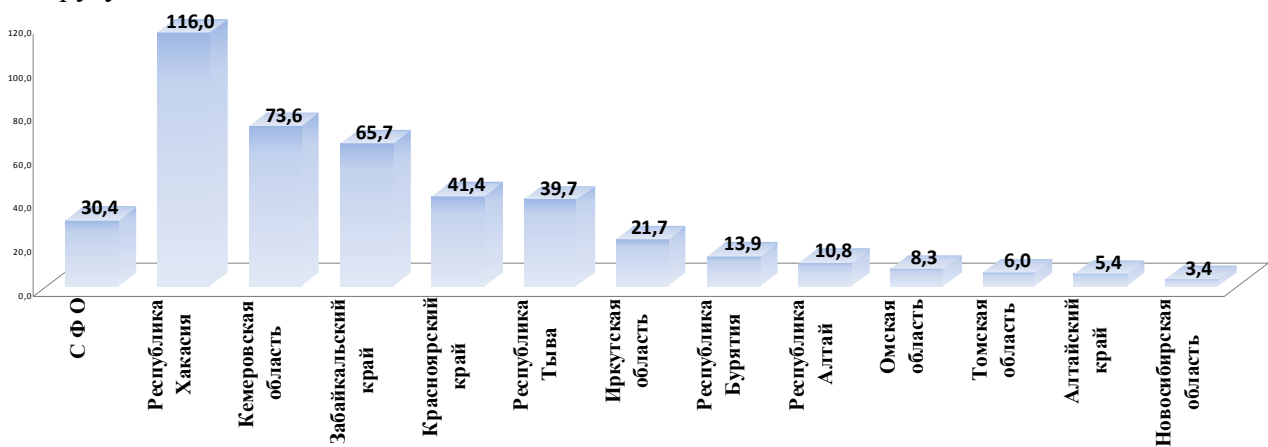
В Сибирском Федеральном округе максимально у 220,5 из 1000 детей первого года диагностированы анемии в Забайкальском крае и минимально в Новосибирской области – 46,7 из 1000 детей первого года (рис. 1.25).

В Республике Тыва 2012 году кишечные инфекции у детей первого года жизни регистрировались в 2,6 раза чаще, чем в среднем по СФО (рис. 1.26).

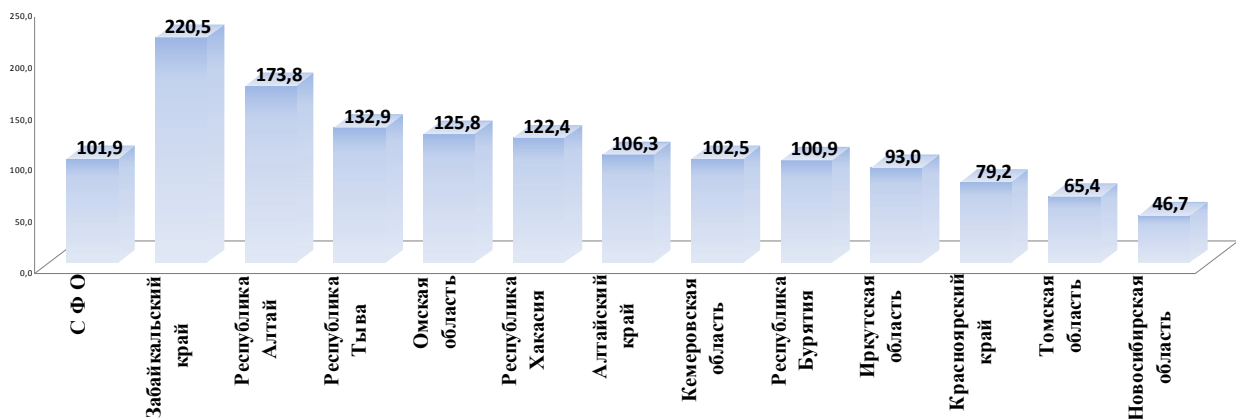

Рис. 1.26. Распределение регионов СФО по показателю заболеваемости кишечными инфекциями у детей первого года жизни (на 1000 детей до 1 года в 2012 г.).

Максимальные уровни заболеваемости болезнями мочеполовой системы у детей первого года жизни регистрировались в Кемеровской области 73,5 на 1000 детей до 1 года и Красноярском крае – 71,6 на 1000 детей до 1 года.

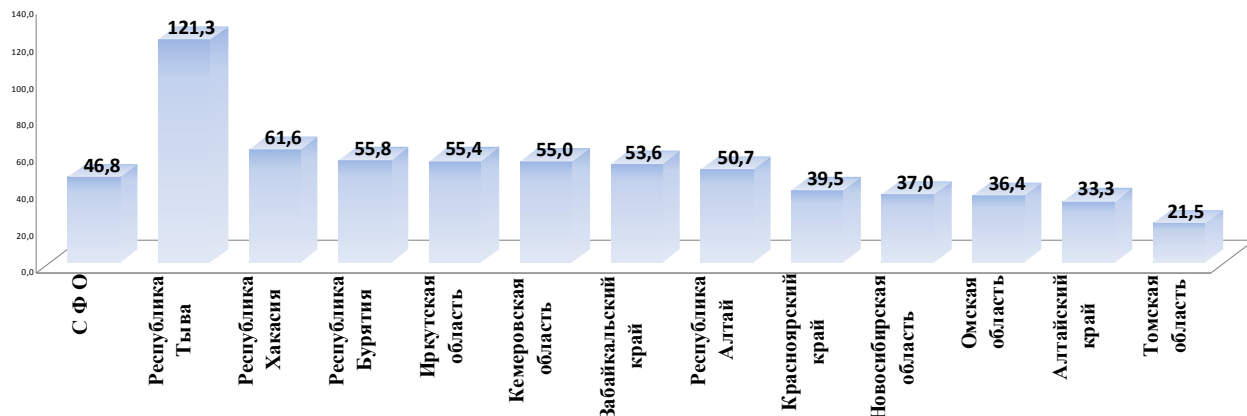

Рис. 1.27. Распределение регионов СФО по показателю заболеваемости болезнями мочеполовой системы у детей первого года жизни (на 1000 детей до 1 года в 2012 г.).

Минимальный показатель по заболеваемости болезнями мочеполовой системы у детей первого года жизни зарегистрирован в Республике Хакасия.

Здоровье женщин

Постепенно увеличивается число женщин имеющих гинекологические заболевания, в т.ч. эндометриоз и эрозию шейки матки. Уровень заболеваемости эндометриозом (рис. 1.28) по регионам СФО в 2012 г. составил 412,4 на 100000 женского населения (в 2011 г. – 363,6; 2010 г. – 327,6; 2009 – 314,3) и продолжает оставаться на максимальных уровнях в Алтайском крае – 1312,5 (в 2011 г. – 935,9; 2010 г. – 832,1). Минимальный уровень заболеваемости зафиксирован в Республике Хакасия – 90,0 на 100000 женского населения (в 2011 г. – 100,2; 2010 г. – 64,6).

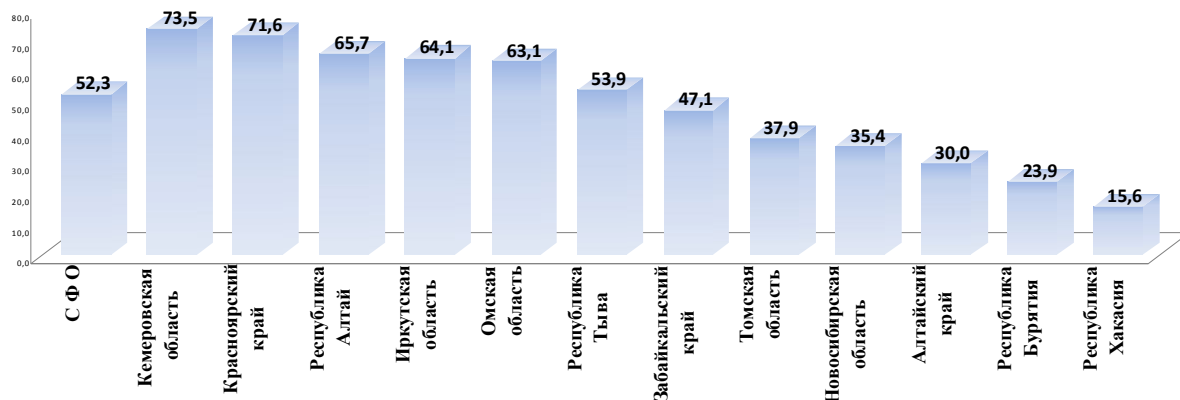
Расстройства менструального цикла в 2012 году (рис. 1.29) возросли и зарегистрированы в СФО у 3130 из 100000 женщин фертильного возраста (в 2011 г. – 1998; 2010 году – 1963;

в 2009 году – 2123). Максимальные уровни расстройства менструального цикла продолжают регистрироваться в Алтайском крае – 6892,3 на 100000 женщин фертильного возраста (в 2011 г. – 5109; 2010 году – 5081; 2009 г. – 4746) и минимальные значения в Республике Тыва – 1066,2 из 100000 женщин фертильного возраста.



Рис. 1.28. Распределение регионов СФО по показателю заболеваемости эндометриозом в 2012 г. (на 100000 женского населения).



Рис. 1.29. Распределение регионов СФО по показателю — Расстройства менструального цикла (на 100000 женщин фертильного возраста).

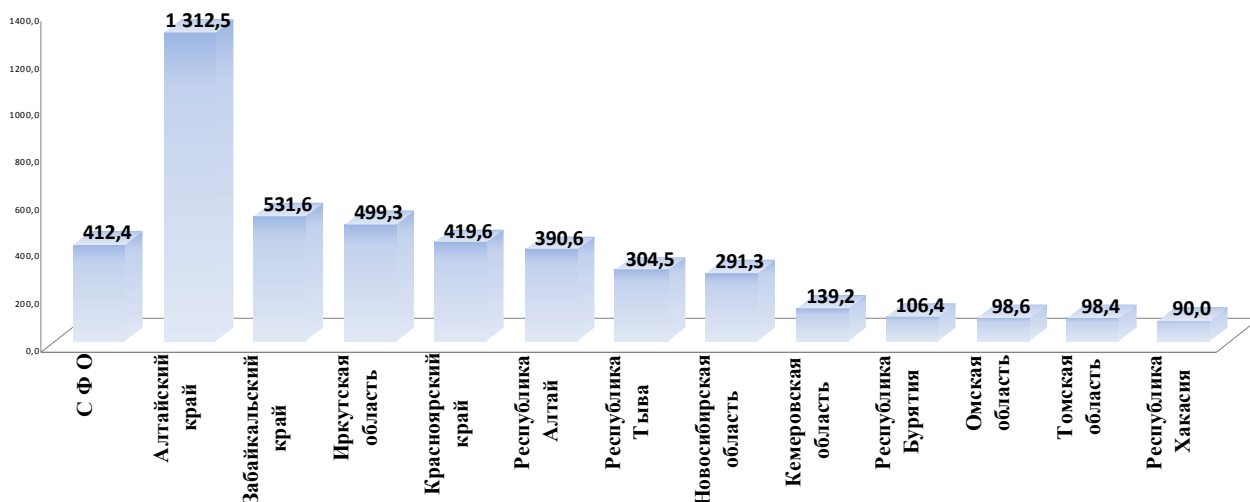

Рис. 1.30. Распределение регионов СФО по показателю – Женское бесплодие (на 100000 женского населения).

Диагноз «женское бесплодие» имеет тенденцию к росту (рис. 1.30) и в 2012 году по СФО зарегистрирован у 595,5 на 100000 женщин фертильного возраста (в 2011 – 562,0; 2010 году – 520,0; 2009 г. – 507,0). Максимальные уровни показателя зарегистрированы в Алтайском крае – 848,8 на 100000 женщин фертильного возраста и в Омской области – 752,4 на 100000 женщин фертильного возраста.

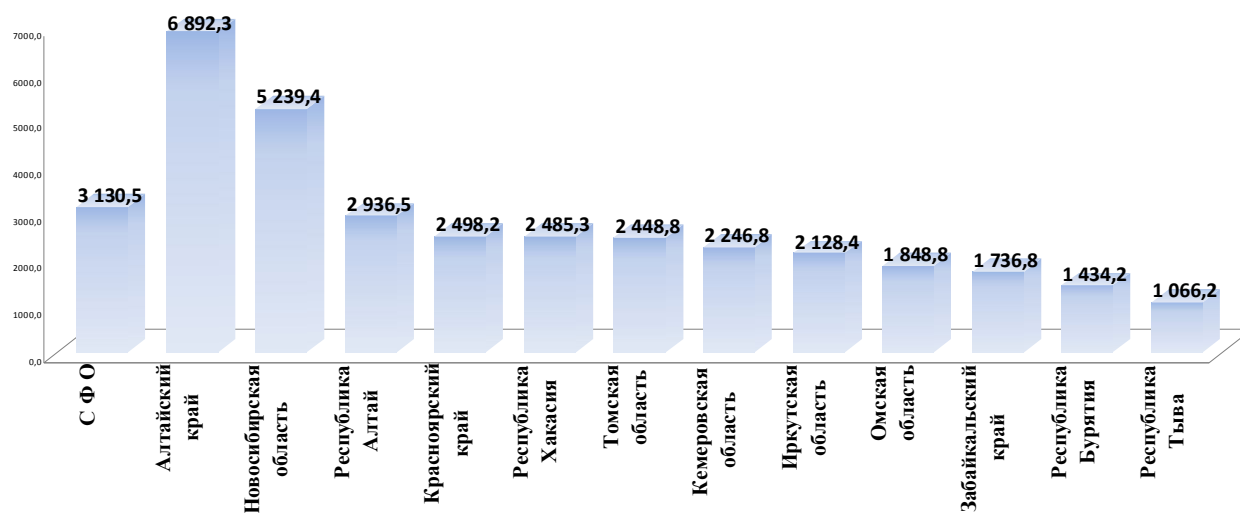
Злокачественные новообразования женских половых органов в 2012 году возросли (рис. 1.31) до 1188,5 на 100000 женского населения (2011 г. – 1144,7; 2010 г. – 1112,0; 2009 г. – 1073; 2008 г. – 1047; 2007 г. – 980; 2006 г. – 991). Максимальные значения имеют место в Новосибирской области – 1400,0 на 100000 женского населения (2011 г. – 1358,0; 2010 г. – 1318,8; 2009 г. – 1275,2).

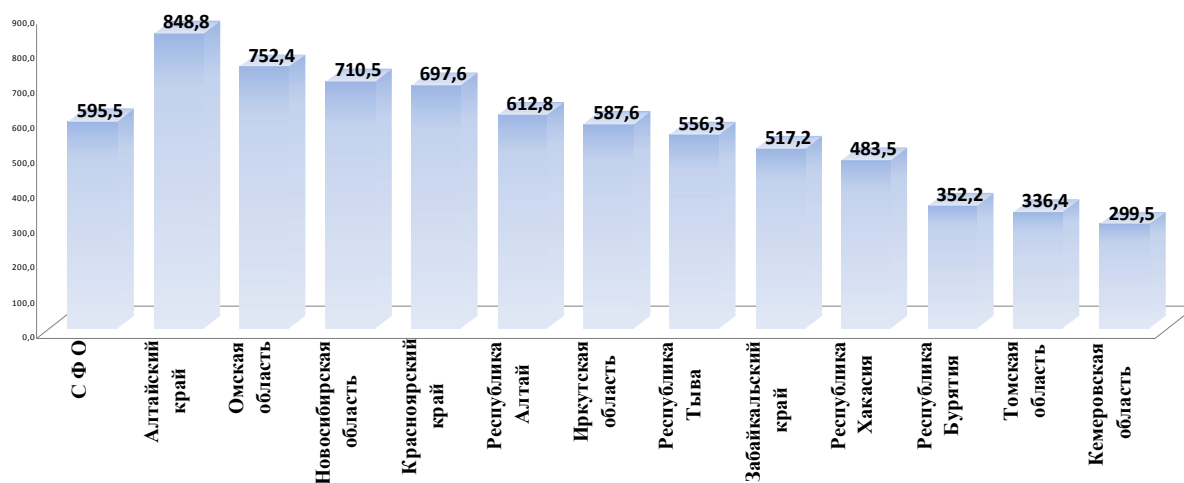

Рис. 1.31. Распределение регионов СФО по показателю – Злокачественные новообразования женских половых органов за 2012 г. (на 100000 женского населения).

Число зарегистрированных заболеваний предшествовавших или возникших во время беременности за прошедшие годы несколько снизилось (рис. 1.32) и составило 19355,3 на 10000 женщин закончивших беременность (в 2011 г. – 16572; 2010 г – 20884,9; 2009 г. – 17450,6; 2007 г. – 13263; 2006 г – 13957).

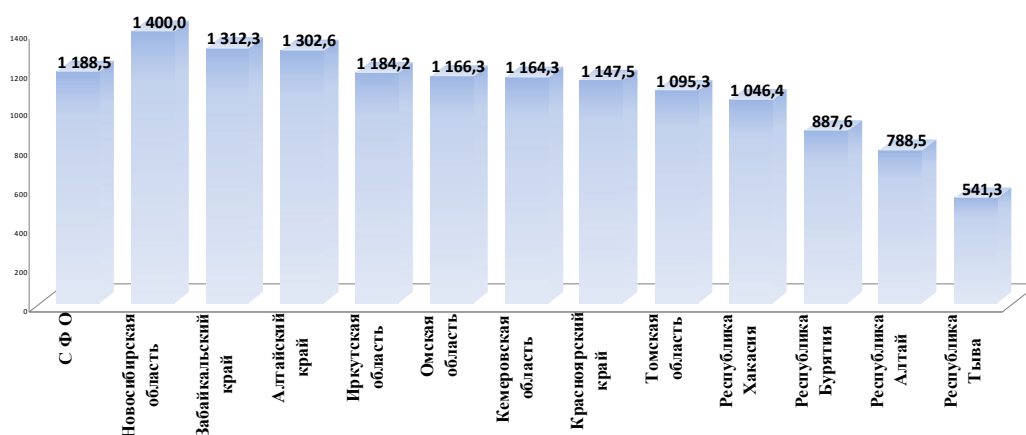

Рис. 1.32. Распределение регионов СФО по показателю заболеваемости предшествовавших или возникших во время беременности в 2012 г. (на 10000 закончивших беременность).

В структуре **заболеваний предшествовавших или возникших во время беременности** в 2012 г. преобладают анемии (рис. 1.33) – 3747,0 на 10000 беременных (в 2011 г. – 2983,2; 2010 г.- 3812,6; 2009 г. – 3190,7). Высокий уровень анемий продолжает регистрироваться в республиках Алтай – 5500,3 и Бурятия – 4695,0 на 10000 беременных.

На втором месте по частоте регистрации у беременных остаются болезни мочеполовой системы (рис. 1.34) – 2101,3 на 10000 беременных (в 2011 г. – 1783,7; 2010 г. – 2220,8; 2009 г. – 1952,0). В 2012 году максимальный уровень заболеваемости болезнями мочеполовой систе-

мы зарегистрирован в Новосибирской области (2923,8 на 10000 беременных) и в Республике Тыва (2903,4 на 10000 беременных).

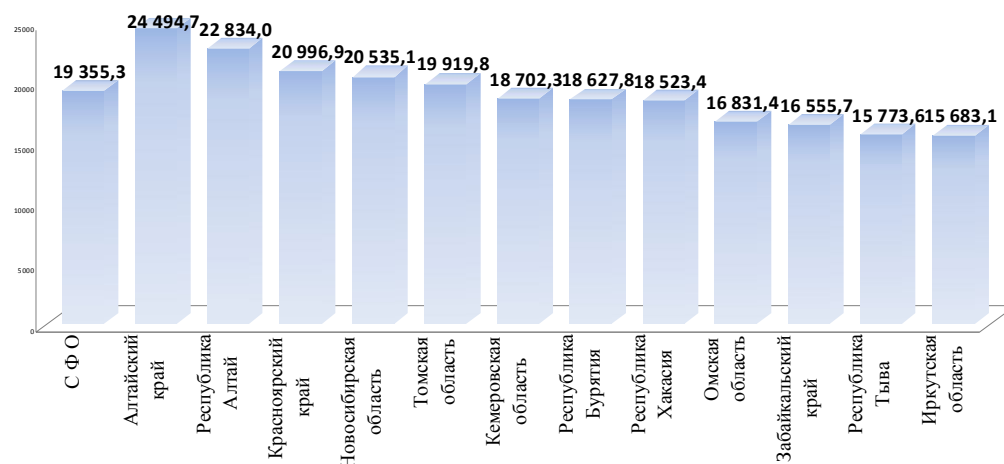

Рис. 1.33. Распределение регионов СФО по показателю заболеваемости анемией, предшествовавшей или возникшей во время беременности в 2012 г (на 10000 закончивших беременность).



Рис. 1.34. Распределение регионов СФО по показателю заболеваемости болезнями мочеполовой системы предшествовавших или возникших во время беременности в 2012 г. (на 10000 закончивших беременность).

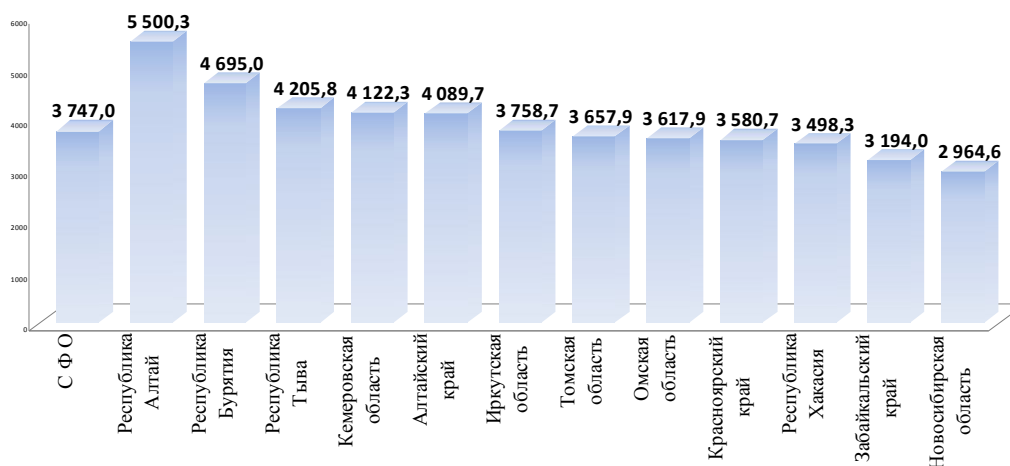

Рис. 1.35. Распределение регионов СФО по показателю заболеваемости – Отеками, предшествовавших или возникших во время беременности в 2012 г. (на 10000 закончивших беременность).

На третьем месте – отеки (рис. 1.35), протеинурия и гипертензионные расстройства – 1922,5 случаев на 10000 беременных (в 2011 г. – 1722,5; 2010 г. – 2254,4; 2009 г. – 1808,1). Максимальный уровень в 2012 г. зарегистрирован в Новосибирской области 2923,2,9 на 10000 беременных и минимальный уровень зарегистрирован в Иркутской области – 1111,6 на 10000 беременных.

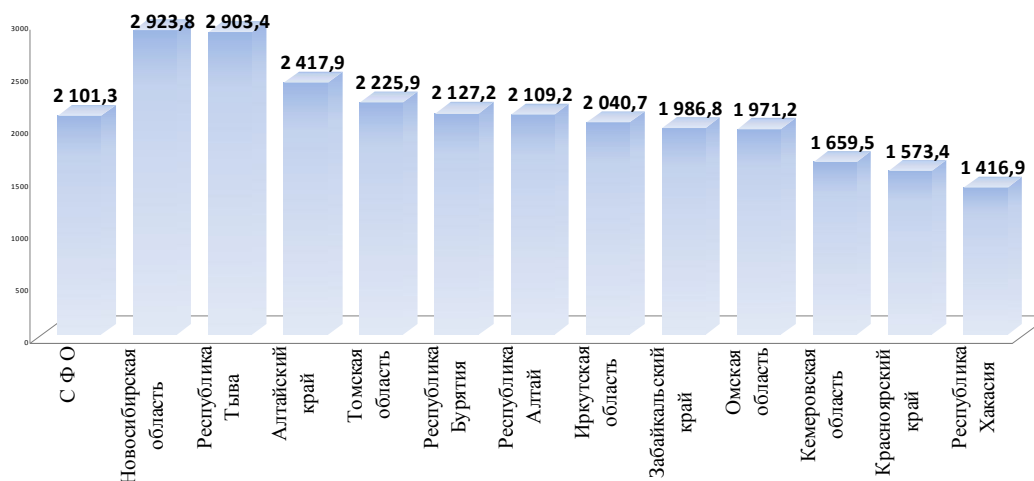
Число заболеваний, осложнивших роды и после родовой период (рис. 1.36), составило в 2012 г. – 1922,5 случаев на 10000 закончивших беременность (в 2011 г. – 12249,7 случаев; в 2010 г. – 16607,8; 2009 г. – 12399; 2007 г. – 13180; 2006 г. – 13100 случаев на 10000 закончивших беременность). В 2012 году наибольший уровень заболеваемости рожениц и родильниц зарегистрирован в Республике Алтай – 2923,5,5 случаев на 10000 закончивших беременность.

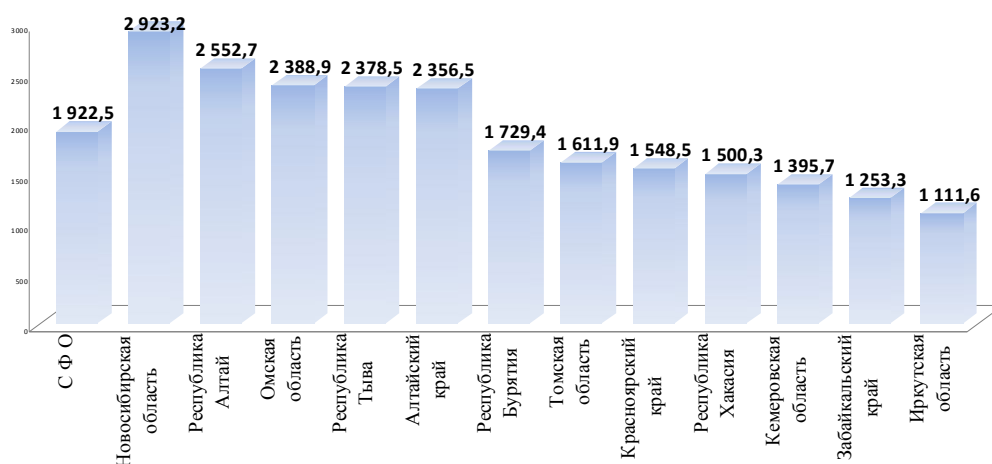

Рис. 1.36. Зарегистрировано заболеваний, осложнивших роды и после родовой период в 2012 г. (на 10000 закончивших беременность).

В 2012 г. по СФО нормальные роды были в 40,3 % случаев (в 2011 г. – 39,5 %; 2010 г. – 38 %; 2009 г. – 37 %; 2008 г. – 34 %; 2006 г. – 32 %). Более высокий удельный вес нормальных родов отмечен в Иркутской области – 53,7 % (в 2011 г. – 51,6 %; 2010 г. – 51,6 %; 2009 г. – 49,5 %); Омской области – 50,2 % (в 2011 г. – 48,9 %; 2010 г. – 47,9 %; 2009 г. – 50,6 %), Республике Тыва – 45,7 %. Низкий удельный вес нормальных родов отмечен в Новосибирской области – 30,9 %; Кемеровской области – 32,4 %; Красноярском крае – 33,9 %.

В 2012 г. в целом по СФО – 2,3 % (в 2011 г. – 3,5 %; 2010 г. – 2,7 %; 2009 г. – 2,6 %) из родивших женщин не состояли под наблюдением женской консультации. В 2012 году по СФО – 1,05 % (в 2011 г. – 0,9 %; 2010 г. – 0,8 %; 2009 г. – 0,7 %) от всех родов зарегистрированы у ВИЧ-инфицированных женщин.

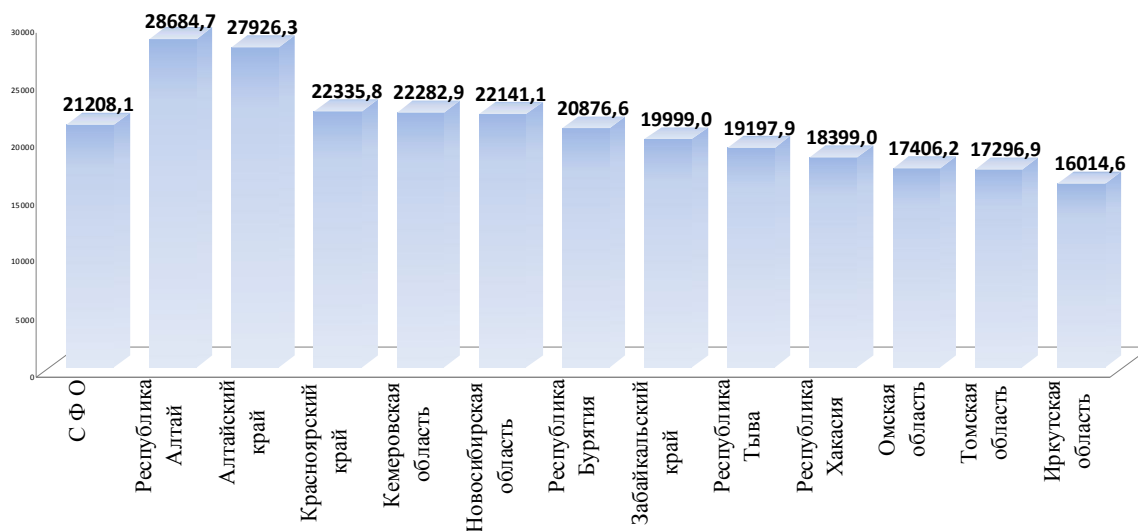

Рис. 1.37. Распределение Федеральных Округов по показателю материнской смертности (на 100000 детей, родившихся живыми в 2012 г.) по данным Федеральной службы государственной статистики.

Уровень материнской смертности в Российской Федерации продолжает снижаться. Уровень материнской смертности в СФО в 2012 г. снизился, но остается выше среднероссийского показателя. Среди Федеральных округов Российской Федерации материнская смертность в СФО находится на 3-м месте (рис. 1.37).

В 2012 году в СФО умерло 37 женщины (2011 г. – 47; 2010 г. – 50; 2009 г. – 81; 2006 г. – 62, 2005 г. – 80; 2004 г. – 61). Показатель материнской смертности в СФО в течение последних лет имел тенденцию к снижению с 66,3 на 100000 детей, родившихся живыми в 1997 году до 12,8 на 100000 детей в 2012 году.

В динамике за последние 16 лет показатель материнской смертности по Российской Федерации снизился в 4,3 раза, а по Сибирскому ФО в 5,2 раза.

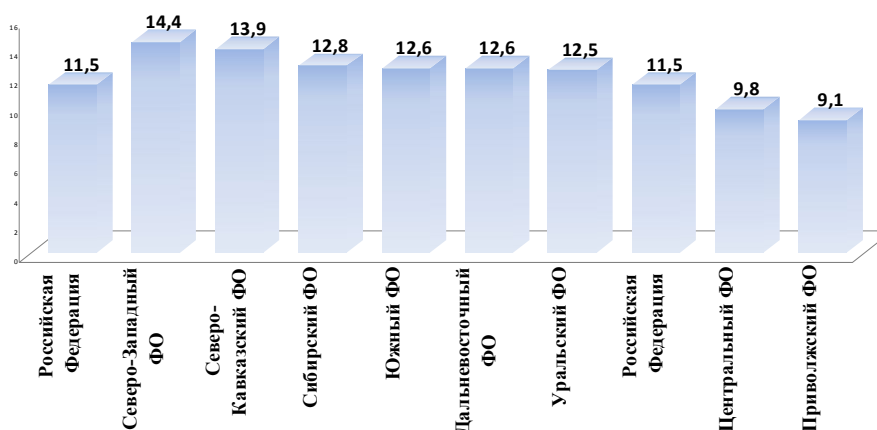

Рис. 1.38. Динамика показателя материнской смертности по Сибирскому федеральному округу (на 100000 детей, родившихся живыми) по данным Федеральной службы государственной статистики.

В 2010-2012 годах материнская смертность не регистрировалась в Республике Алтай. Максимальный уровень материнской смертности в 2012 г. зафиксирован в Томской области 27,8 на 100000 живорожденных; Алтайском крае 27,4; Республике Хакасия – 23,4; Кемеровской области 13,2 на 100000 живорожденных (рис. 1.39).



Рис. 1.39. Распределение регионов СФО по показателю материнской смертности в 2012 г. (по данным Федеральной службы государственной статистики) (на 100000 детей, родившихся живыми).

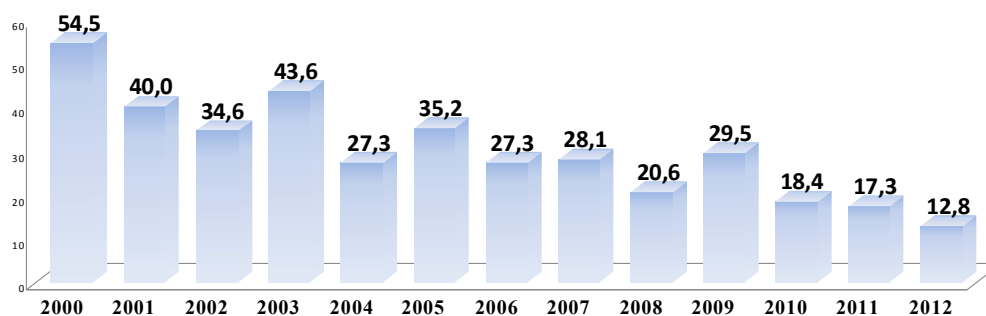

Рис. 1.40. Распределение регионов СФО по количеству случаев материнской смертности в 2012 г.

Среди причин материнской смертности основными являются: экстрагенитальная патология; кровотечения; аборт; гестоз; родовой сепсис; акушерские заболевания; тромбоэмболические осложнения и прочие причины.

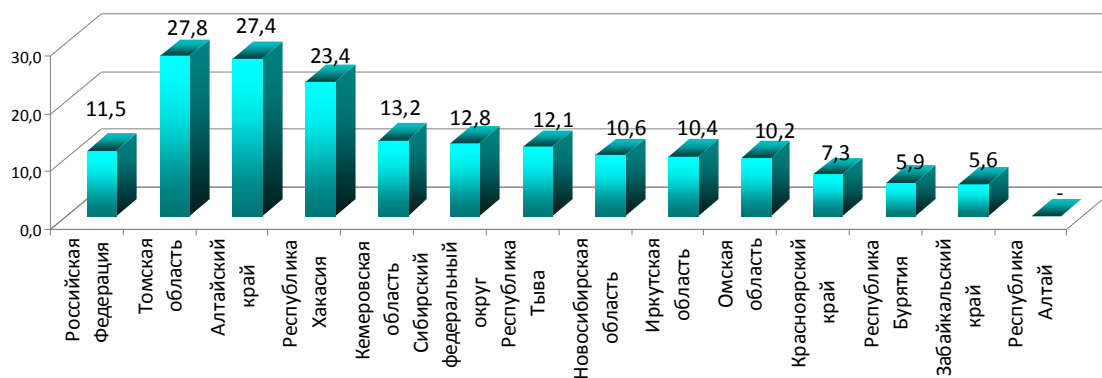
Кровотечение при беременности, в родах и послеродовом периоде явилось ведущей причиной смерти в Омской области – 100 %, в Кемеровской области – 40,0 % и треть от причин материнской смерти в Красноярском крае.

Экстрагенитальная патология, как причина материнской смертности, составила в Республике Бурятия – 100 %, Алтайском крае – 62,5 %, Томской области и Республике Хакасия – 50 %, Красноярском крае – 33,3 %.

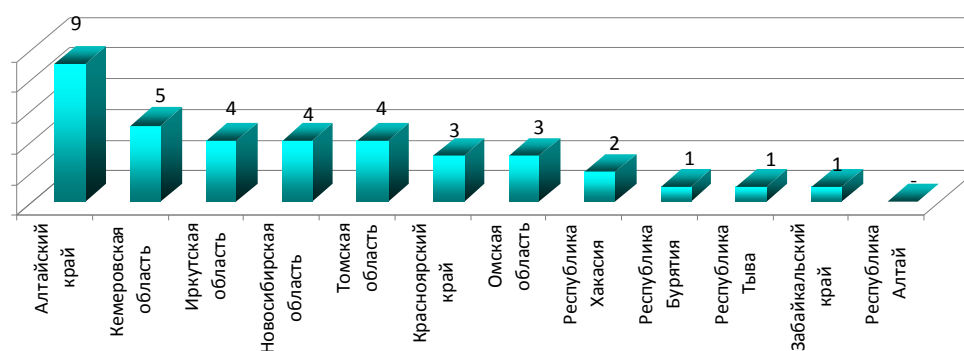
Тромбоэмболические осложнения, как причина материнской смертности, составили в Республике Тыва – 100 %, в Красноярском крае – 33,3 %. Осложнения анестезии как причина материнской смертности, составили в Кемеровской области – 20,0 %. Гестоз, как причина материнской смертности, составил в Республике Хакасия и Иркутской области – 50 %. Внематочная беременность, как причина материнской смертности, составила 25 % в Иркутской области и 12,5 % в Алтайском крае.

1.3. Заболеваемость населения по обращаемости.

Первичная заболеваемость или заболеваемость с впервые в жизни установленным диагнозом для всего населения имеет тенденцию к росту и составила по СФО в 2012 году 846,5 случаев на 1000 населения, что несколько выше по сравнению с 2011 годом (рис. 1.41).



Рис. 1.41. Динамика показателя заболеваемости населения СФО с впервые в жизни установленным диагнозом (на 1000 всего населения).



Рис. 1.42. Структура первичной заболеваемости у населения СФО в 2012 г.

В структуре первичной заболеваемости населения СФО (рис. 1.42) лидируют следующие нозологические группы: болезни органов дыхания – 312,1 случая на 1000 населения (37,1 % в структуре первичной заболеваемости); травмы и отравления – 103,4 случая на 1000 населения (12,3% в структуре); болезни органов пищеварения – 56,2 случая на 1000 населения (6,7 % в структуре); болезни мочеполовой системы – 56,1 случая на 1000 населения (6,7% в структуре); болезни кожи и подкожной клетчатки – 44,7 (5,3 % в структуре), болезни глаз – 41,2 (4,9 % в структуре); болезни костно-мышечной системы – 39,2 (4,7 % в структуре); инфекционные и паразитарные болезни – 35,7 случаев на 1000 населения (4,2 % в структуре заболеваемости).

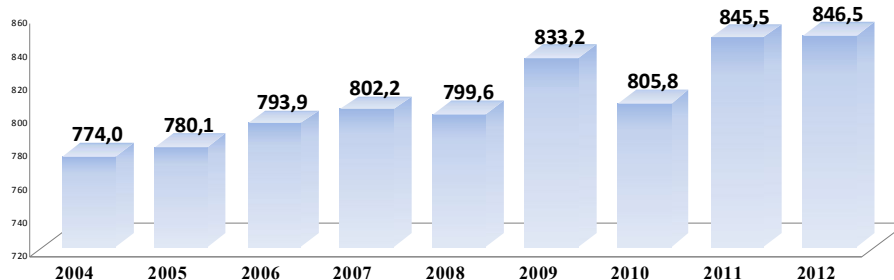

Рис. 1.43. Распределение регионов СФО по показателю заболеваемости населения с впервые в жизни установленным диагнозом (в 2012 г. на 1000 населения).

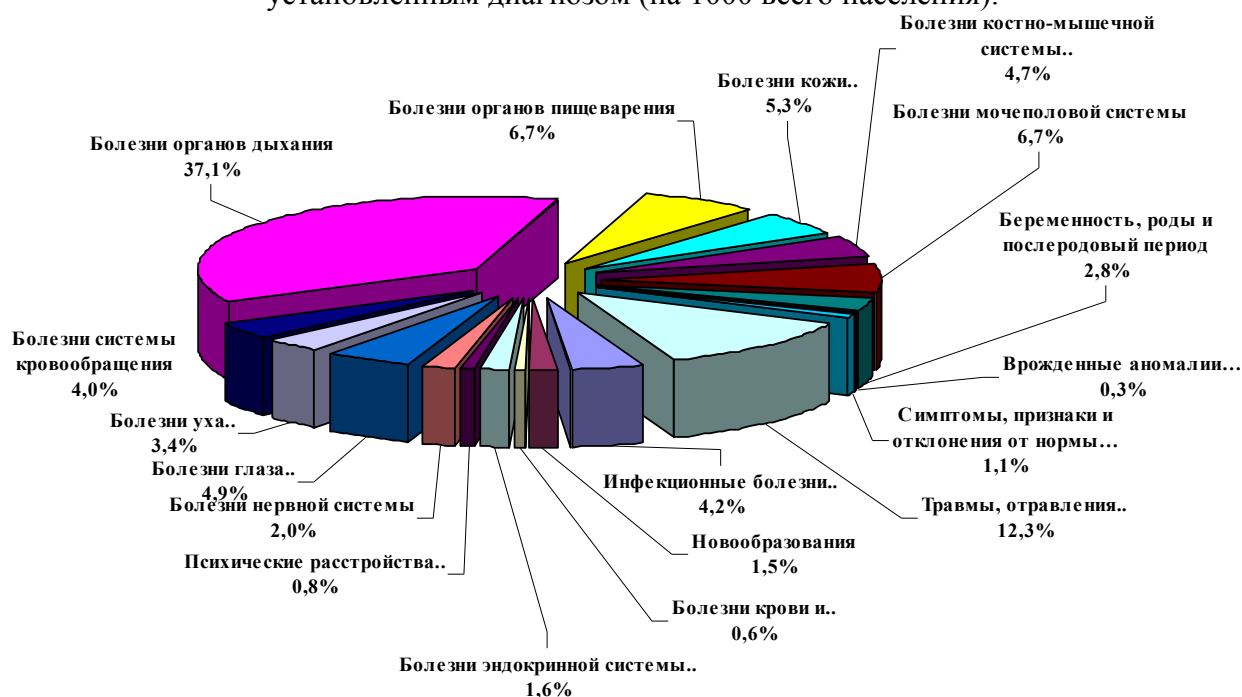
Наиболее высокий уровень заболеваемости населения с впервые в жизни установленным диагнозом в 2012 году отмечается в Алтайском крае – 1085,6 на 1000 населения (рис. 1.43). Минимальные уровни заболеваемости населения с впервые в жизни установленным диагнозом в 2012 г. зарегистрированы в Республике Тыва – 621,6 на 1000 населения и Республике Бурятия - 654,9 на 1000 населения.

Первичная заболеваемость у взрослых СФО в 2012 году снизилась и составила 618,5 случая на 1000 взрослого населения (2011 г. – 620,2).

Наиболее высокий уровень заболеваемости с впервые в жизни установленным диагнозом у взрослого населения зарегистрирован в 2012 г. в Алтайском крае – 923,0 на 1000 взрослого населения. Минимальный показатель заболеваемости с впервые в жизни установленным диагнозом у взрослого населения зарегистрирован в Республике Тыва – 448,0 на 1000 взрослого населения (рис. 1.44).

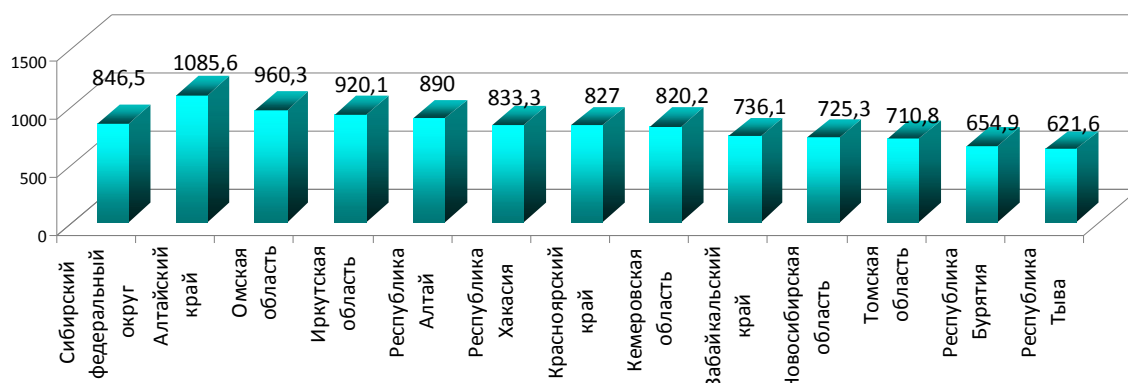

Рис. 1.44. Распределение регионов СФО по показателю первичной заболеваемости у взрослого населения в 2012 г. (на 1000 взрослого населения).

Доминирующими заболеваниями в структуре первичной заболеваемости у взрослого населения СФО в 2012 году являлись: болезни органов дыхания – 134,8 случаев на 1000 населения (21,8 % в структуре заболеваемости); травмы и отравления – 100,8 случаев (16,3 % в структуре заболеваемости); болезни мочеполовой системы – 60,2 случаев на 1000 взрослого населения (9,7 % в структуре заболеваемости); органов пищеварения – 45,3 (7,3 % в структуре

заболеваемости); системы кровообращения – 39,4 (6,4 % в структуре заболеваемости); болезни костно-мышечной системы – 39,2 (6,3 % в структуре заболеваемости); болезни кожи и подкожной клетчатки – 35,4 (5,7 % в структуре заболеваемости); глаза и его придаточного аппарата – 34,7 (5,6 % в структуре заболеваемости); инфекционные и паразитарные болезни – 25,4 случаев на 1000 взрослого населения (4,1 % в структуре заболеваемости).

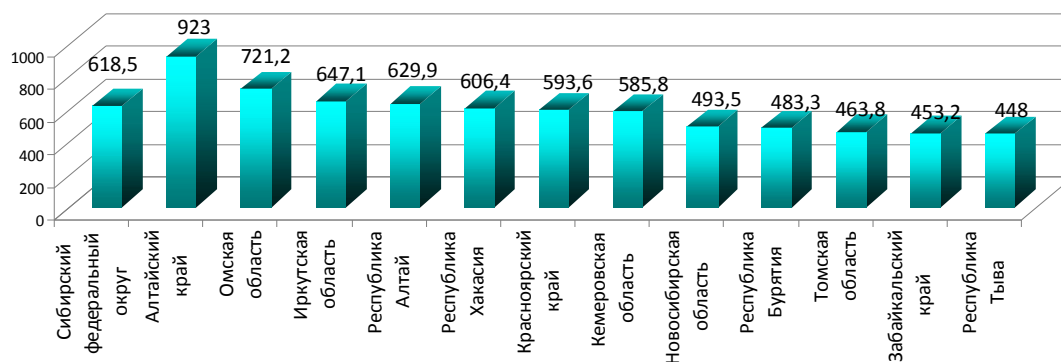

Рис. 1.45. Структура первичной заболеваемости у взрослого населения по СФО в 2012 г.

Первичная заболеваемость (заболеваемость с впервые в жизни установленным диагнозом) у детей по СФО составила в 2012 году – 1790,1 случая на 1000 детского населения (2011 г. – 1825,6 на 1000 детей) (рис. 1.46).



Рис. 1.46. Динамика показателя заболеваемости с впервые в жизни установленным диагнозом у детей по СФО (на 1000 детского населения).

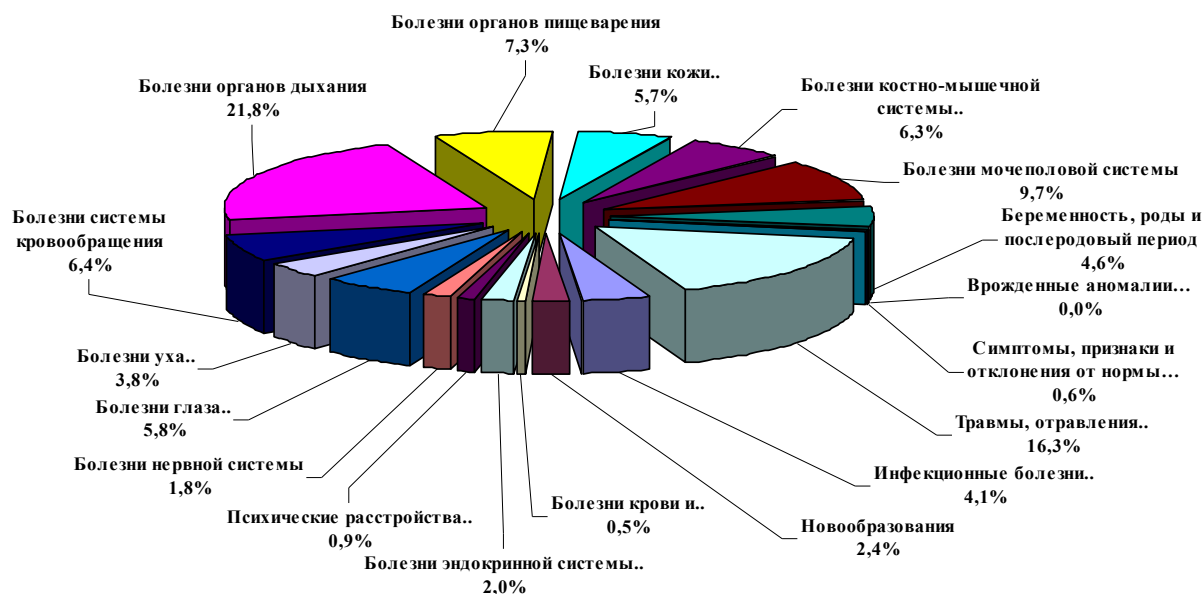

Рис. 1.47. Распределение регионов СФО по показателю заболеваемости с впервые в жизни установленным диагнозом у детей в 2012 г. (на 1000 детского населения).

Наиболее высокий уровень **первичной заболеваемости у детей** по СФО в 2012 г. зарегистрирован в Омской области – 2014,8 на 1000 детского населения и Иркутской области 1986,3 на 1000 детского населения (рис. 1.47). Минимальный уровень первичной заболеваемости у детей зарегистрирован в Республике Тыва – 995,4 на 1000 детского населения.

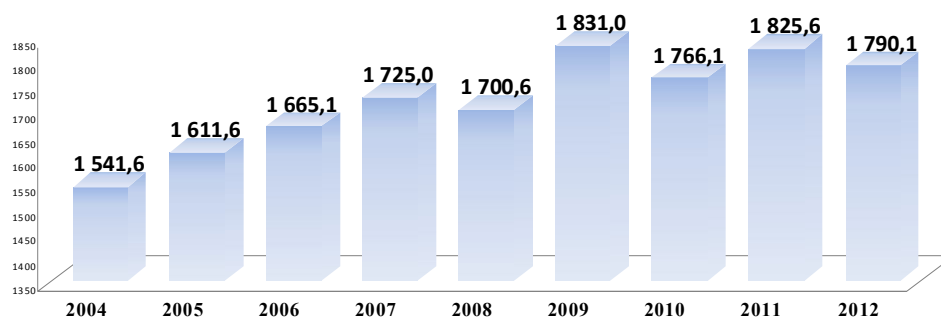
В структуре первичной заболеваемости у детей по СФО в 2012 году (рис. 1.48) доминировали: болезни органов дыхания – 1080,0 случаев на 1000 населения (60,3 % в структуре заболеваемости); травмы и отравления – 100,4 (5,6 % в структуре заболеваемости); болезни органов пищеварения – 97,0 (5,4 в структуре заболеваемости); инфекционные и паразитарные болезни – 82,0 (4,6 % в структуре заболеваемости); болезни кожи и подкожной клетчатки – 80,8 случаев на 1000 населения (4,5 % в структуре заболеваемости).

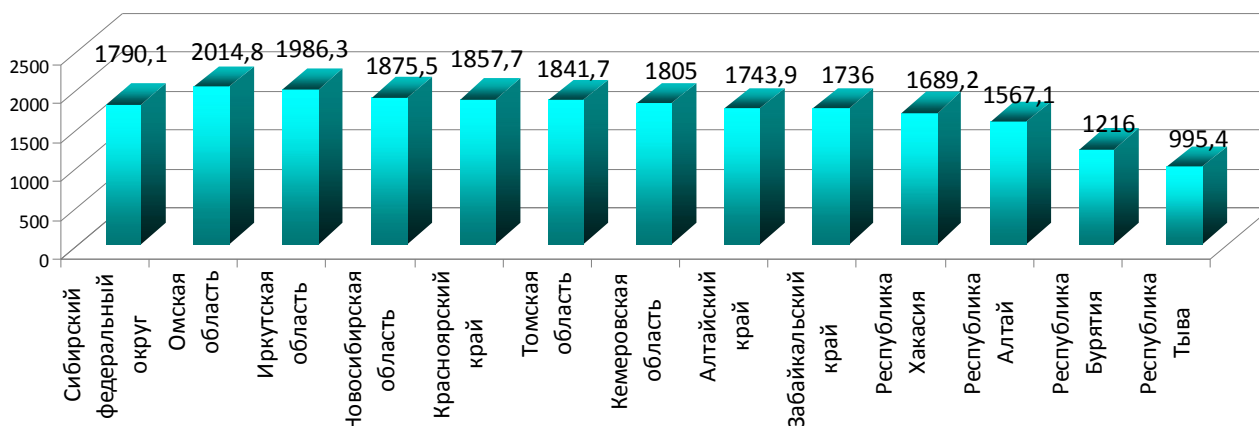

Рис. 1.48. Структура первичной заболеваемости у детского населения по СФО в 2012 г.

Первичная заболеваемость у подростков составила в 2012 году 1341,0 случаев на 1000 подростков (рис. 1.44), что ниже уровня 2011 года (2011 г. – 1360,4; 2010 г. – 1280,2; 2009 г. - 1299,9 на 1000 подростков).

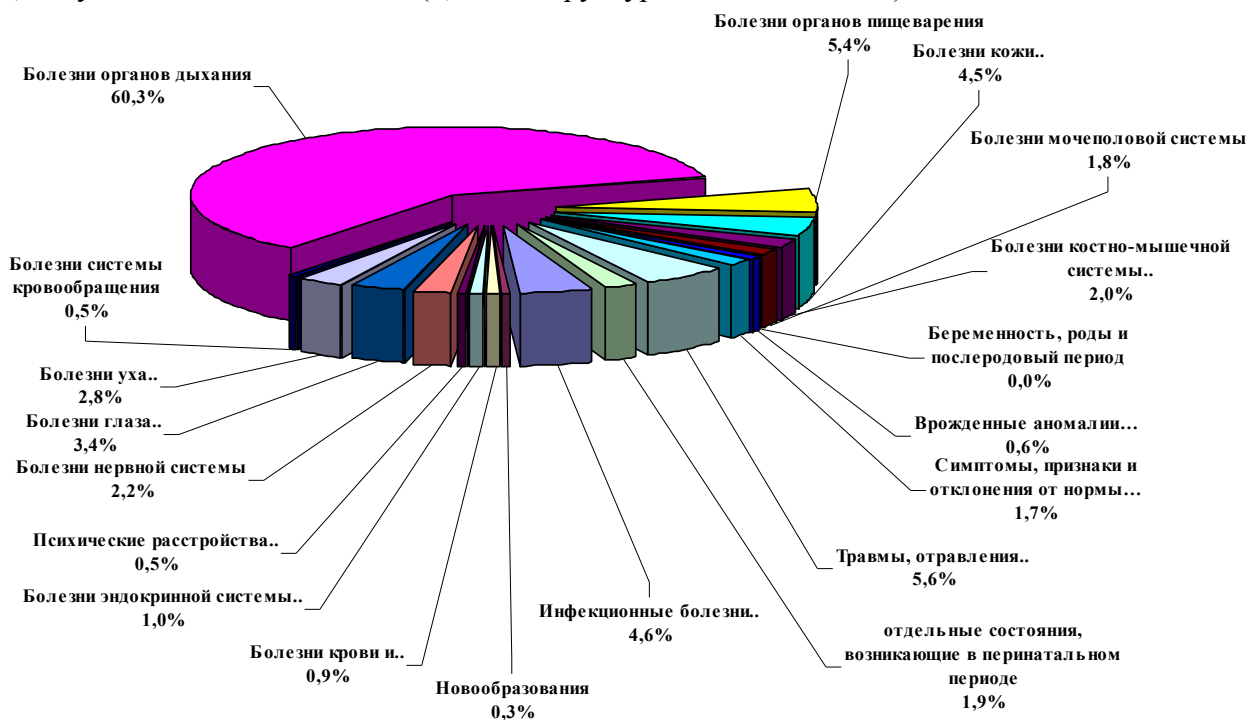

Рис. 1.49. Динамика показателя заболеваемости подростков с впервые в жизни установленным диагнозом по СФО (на 1000 населения подросткового возраста).

Наиболее высокий уровень первичной заболеваемости у подростков (рис. 1.50) в 2012 г. зарегистрирован в Алтайском крае – 1663,5 на 1000 населения подросткового возраста. Среди регионов с высоким уровнем первичной заболеваемости у подростков находятся: Омская область – 1654,9 на 1000 населения подросткового возраста; Республика Хакасия – 1464,8 на 1000 населения подросткового возраста; Кемеровская область – 1358,8 на 1000 населения подросткового возраста; Иркутская область – 1358,4 на 1000 населения подростково-

го возраста. Минимальный уровень первичной заболеваемости у подростков в 2012 г. зарегистрирован в Республике Тыва – 648,8 на 1000 населения подросткового возраста.



Рис. 1.50. Распределение регионов СФО по показателю первичной заболеваемости подростков в 2012 г. (на 1000 населения подросткового возраста).

В структуре заболеваемости подростков с впервые в жизни установленным диагнозом по СФО (рис. 1.51) доминируют: болезни органов дыхания – 606,9 случаев на 1000 населения (45,3 % в структуре заболеваемости); травмы и отравления – 158,0 случаев (11,3 % в структуре заболеваемости); болезни органов пищеварения – 99,1 (7,4% в структуре заболеваемости); болезни кожи и подкожной клетчатки – 76,3 (5,7 % в структуре заболеваемости); болезни костно-мышечной системы – 62,3 (4,6 % в структуре заболеваемости); болезни мочеполовой системы – 62,9 (4,7 % в структуре заболеваемости); болезни глаза и его придаточного аппарата – 61,1 случаев на 1000 подростков (4,4 % в структуре заболеваемости).

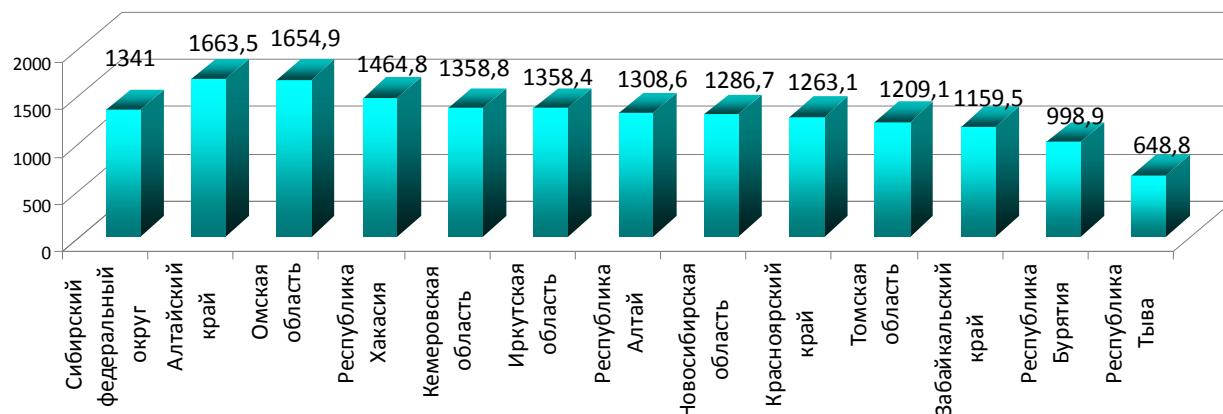

Рис. 1.51. Структура первичной заболеваемости подростков по СФО в 2012 г.

1.4. Общая заболеваемость населения СФО

Общая заболеваемость населения СФО по данным обращаемости в 2012 году снизилась по сравнению с 2011 годом (рис. 1.52) и составила 1722,7 на 1000 населения (2011 г. – 1727,8). Всего в СФО в 2012 году зарегистрировано 33180348 случаев заболеваний (2011 г. – 33263193; 2010 г. – 32604416; 2009 г. – 33182180; 2008 г. – 32135461, 2007 г. – 32232718).

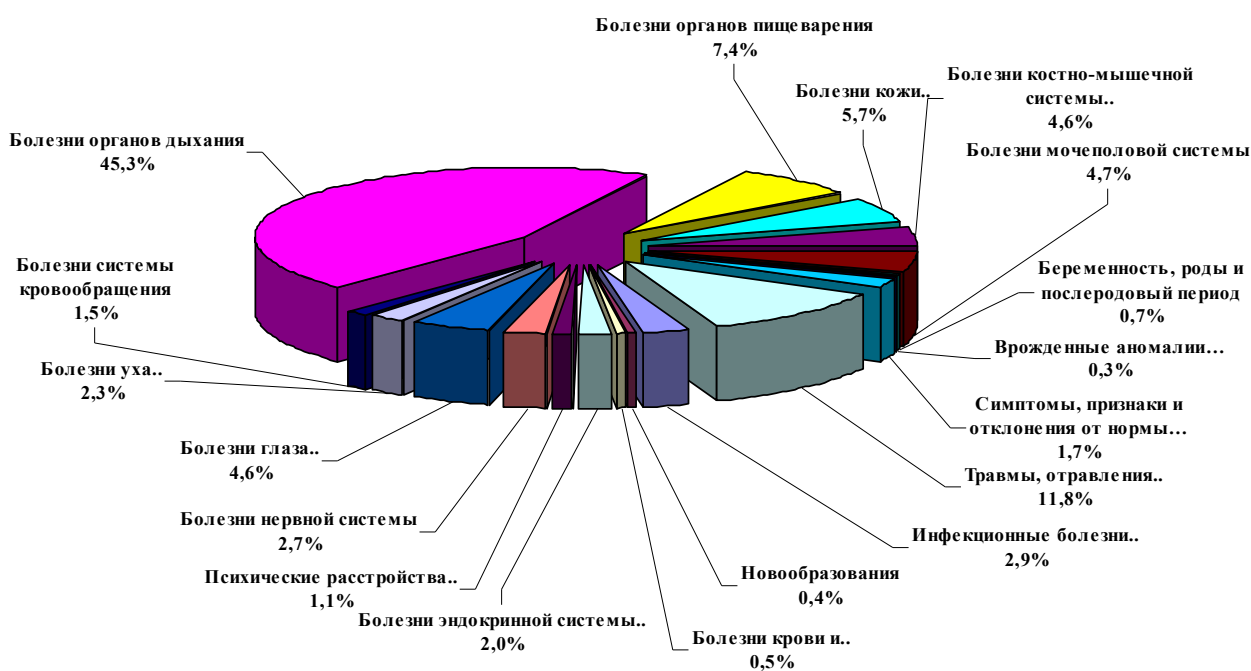

Рис. 1.52. Динамика показателя общей заболеваемости всего населения по СФО (на 1000 населения).

Наиболее значительный уровень общей заболеваемости в 2012 г., как и в прошлые годы, зарегистрирован, в Алтайском крае (2570,6 случаев на 1000 населения), а низкий в Республике Тыва – 1153,9 на 1000 населения (рис. 1.53).



Рис. 1.53. Распределение регионов СФО по показателю общая заболеваемость в 2012 г.



Рис. 1.54. Структура общей заболеваемости населения СФО (%) в 2012 году.

В структуре общей заболеваемости населения СФО в 2012 году доминирующее положение занимают: болезни органов дыхания – 367,6 случаев на 1000 населения (20,6 % в струк-

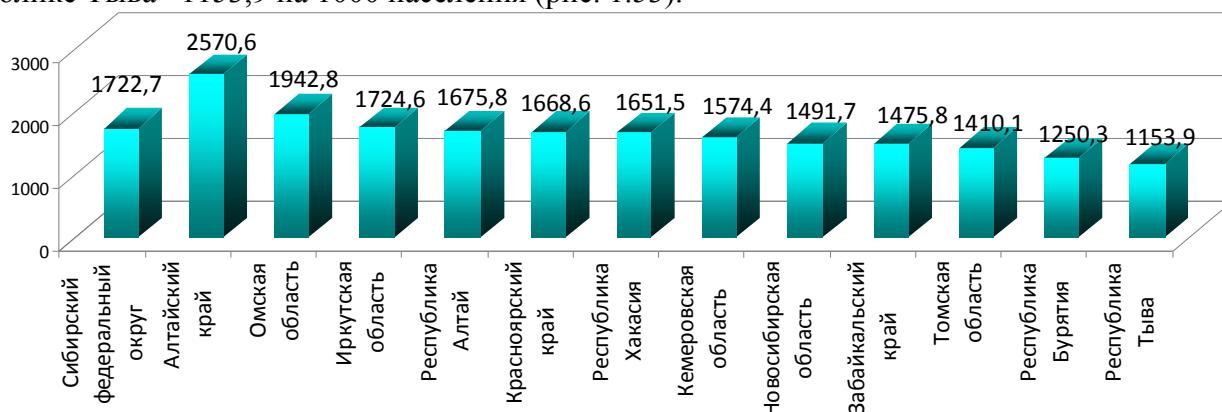
туре заболеваемости); болезни системы кровообращения – 248,6 на 1000 населения (14,6 % в структуре заболеваемости); болезни костно-мышечной системы – 145,2 на 1000 населения (8,5 % в структуре заболеваемости); болезни органов пищеварения – 143,2 на 1000 населения (8,4 % в структуре заболеваемости); болезни глаз – 130,4 на 1000 населения (7,7 % в структуре заболеваемости); болезни мочеполовой системы – 124,9 на 1000 населения (7,3 % в структуре заболеваемости); травмы и отравления – 104,2 на 1000 населения (6,1 % в структуре заболеваемости); болезни эндокринной системы – 74,9 случаев на 1000 населения (4,4 % в структуре заболеваемости) (рис. 1.54).

Общая заболеваемость у взрослого населения СФО снизилась и составила в 2012 году 1591,9,6 случаев на 1000 населения (2011 г. – 1605,6) (рис. 1.55).

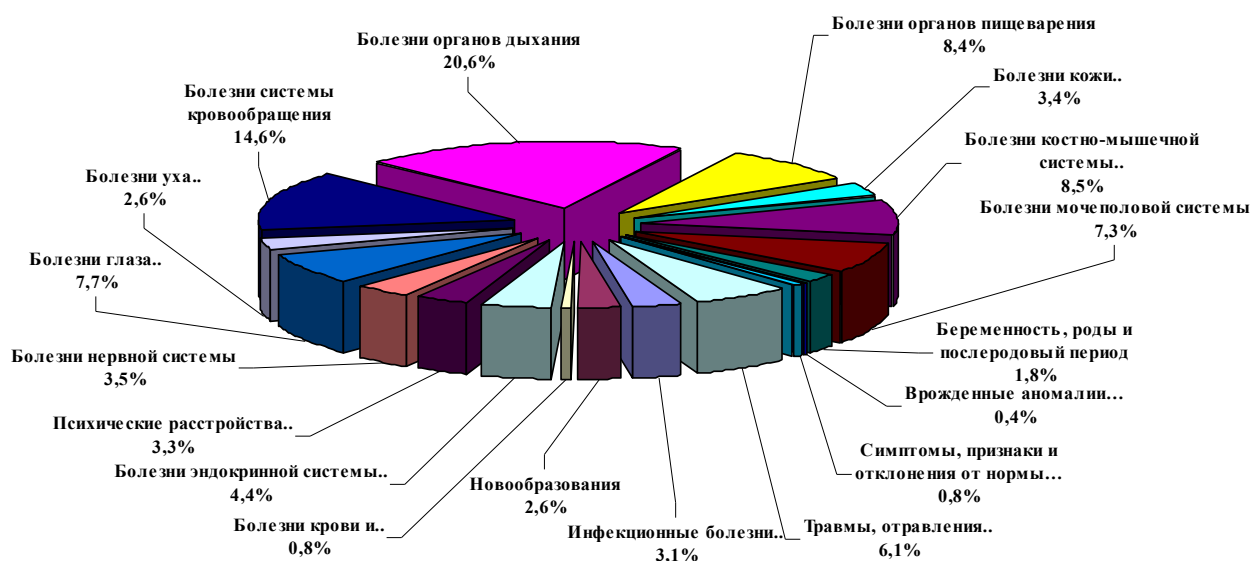

Рис. 1.55. Динамика показателя общей заболеваемости взрослого населения по СФО (на 1000 взрослого населения).

Уровень **общей заболеваемости у взрослого населения среди регионов СФО** остается максимально высоким, на протяжении многих лет в Алтайском крае, где уровень составил в 2012 году – 2614,3 на 1000 населения (2011 году – 2586,1 на 1000 населения), это один из самых высоких уровней среди регионов Российской Федерации.

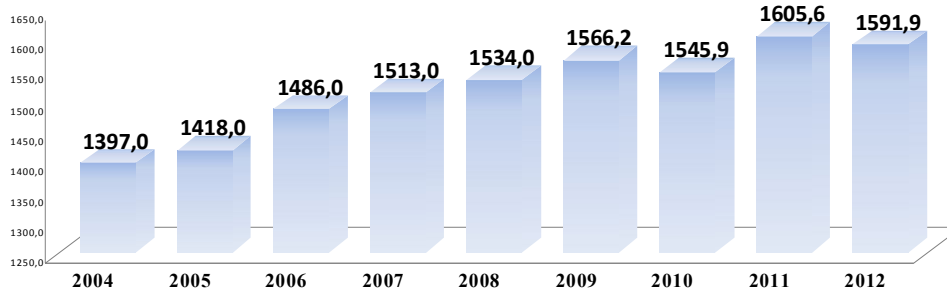

Рис. 1.56. Распределение регионов СФО по показателю общей заболеваемости взрослого населения в 2012 г. (на 1000 взрослого населения).

Минимальный уровень общей заболеваемости у взрослого населения в 2012 году по СФО зарегистрирован в Республике Тыва – 1105,4 на 1000 взрослого населения (рис. 1.56).

В структуре общей заболеваемости у взрослого населения СФО в 2012 году доминировали следующие нозологические группы заболеваний: болезни системы кровообращения – 302,4 случаев на 1000 населения (19,0 % в структуре заболеваемости); болезни органов дыхания – 191,7 (12,0 % в структуре заболеваемости); болезни костно-мышечной системы – 159,1 (10,0 % в структуре заболеваемости); болезни мочеполовой системы – 138,6 (8,7 % в структуре заболеваемости); болезни органов пищеварения – 140,0 случаев (8,8 % в структуре заболеваемости); болезни глаз и его придаточного аппарата – 130,1 случаев на 1000 населения (8,2 % в структуре заболеваемости) (рис. 1.57).

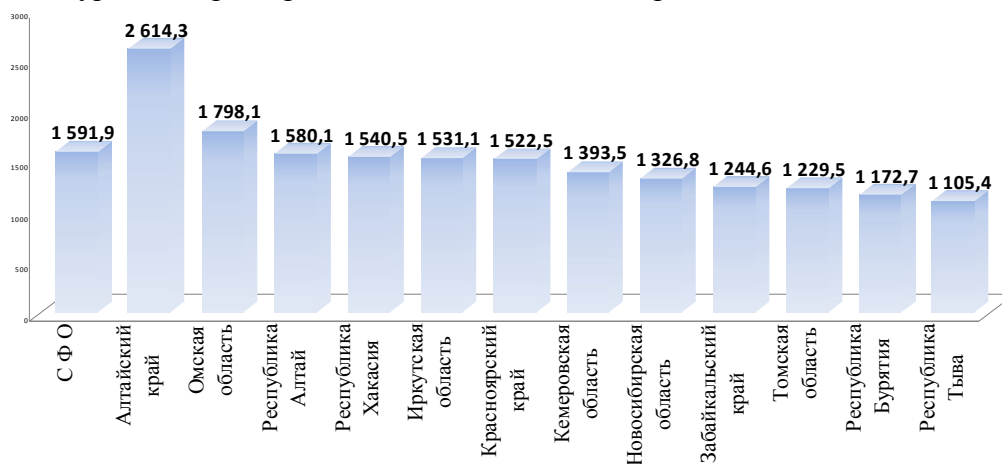

Рис. 1.57. Структура общей заболеваемости у взрослых в СФО в 2012 году.

Уровень общей заболеваемости у детей по Сибирскому федеральному округу составил в 2012 году – 2180,6 случаев на 1000 детского населения (2011 году – 2232,7 случаев на 1000 детского населения) (рис. 1.58).

Среди регионов СФО наиболее высокий показатель общей заболеваемости у детей в 2012 году зарегистрирован в Омской области – 2475,3 на 1000 детского населения. Минимальный показатель общей заболеваемости у детей зарегистрирован в 2012 г. в Республике Тыва – 1243,6 на 1000 населения (рис.1.59).

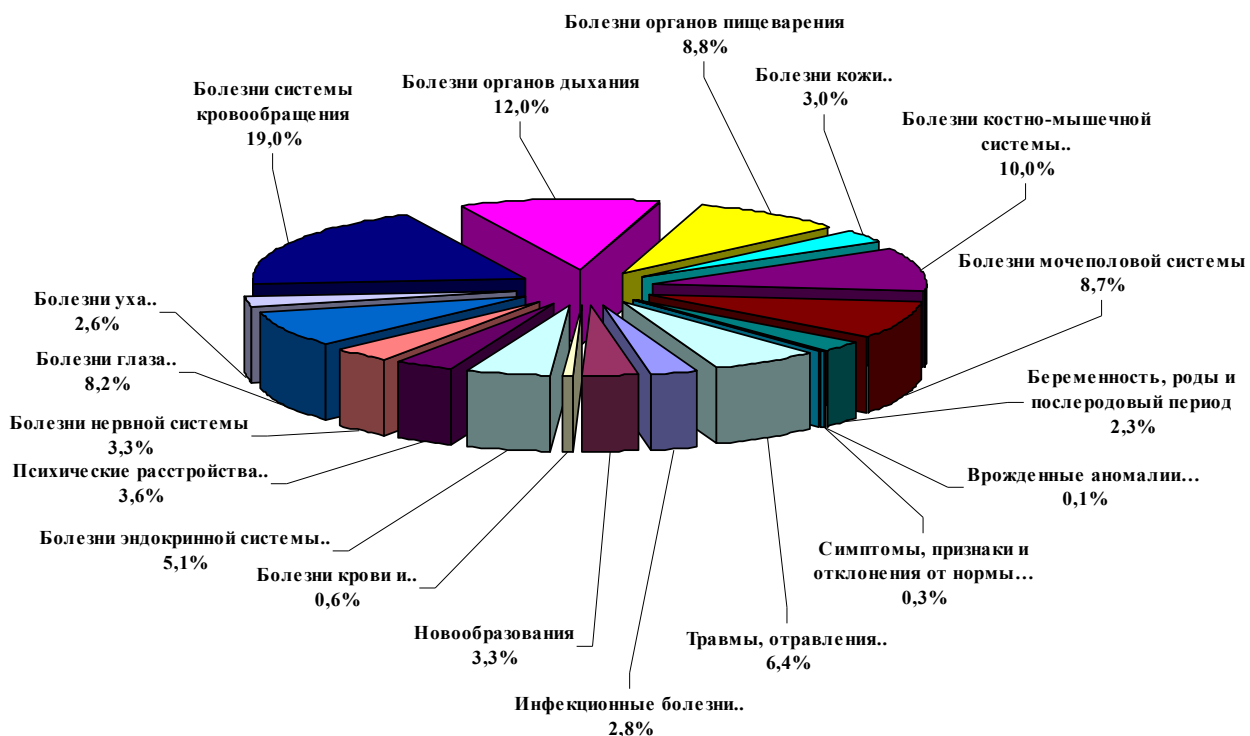

Рис. 1.58. Динамика показателя общей заболеваемости детей по СФО (на 1000 населения).



Рис. 1.59. Распределение регионов СФО по показателю общая заболеваемость у детей (в 2012 году на 1000 детского населения).

В структуре общей заболеваемости детей в СФО (рис. 1.60) на первом месте остаются болезни органов дыхания – 1123,7 случаев на 1000 детского населения (51,5 %). Далее следуют болезни органов пищеварения – 142,2 (6,5 %), глаз – 113,4 (5,2 %), травмы и отравления – 100,9 (4,6 %), болезни кожи и подкожной клетчатки – 96,4 (4,4 %), инфекционные и паразитарные болезни – 87,7 (4,0 %), болезни нервной системы – 86,6 случаев на 1000 детского населения (4,0 %).

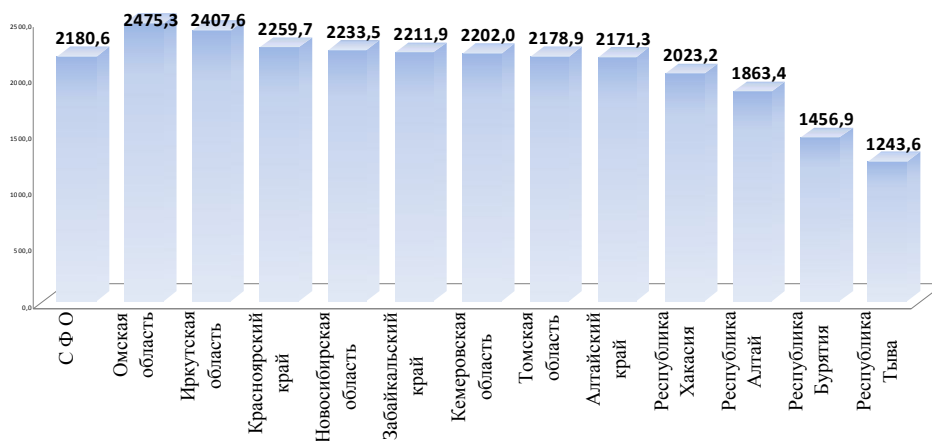

Рис. 1.60. Структура общей заболеваемости у детей СФО в 2012 году.

Уровень общей заболеваемости у подростков в СФО снизился и составил в 2012 году 2118,4 случая на 1000 населения (2011 г. – 2143,8 случая на 1000 населения подросткового возраста) (рис. 1.61).

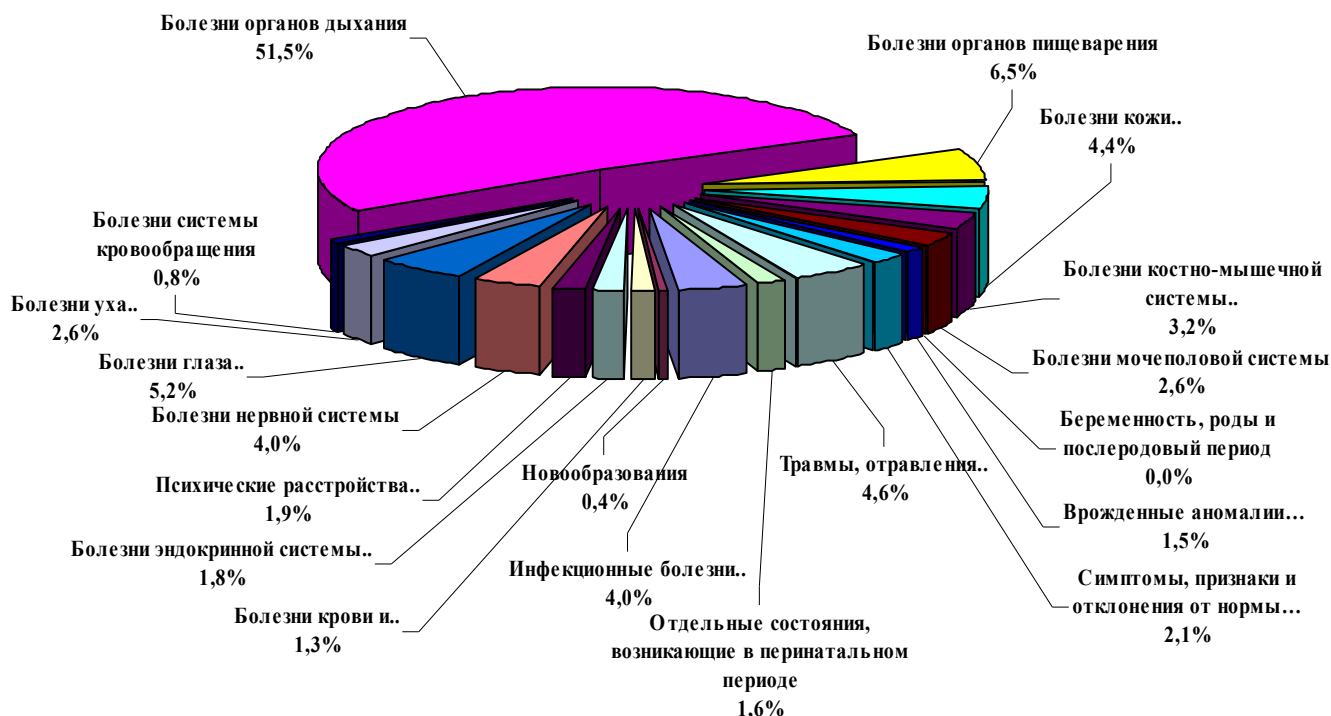

Рис. 1.61. Динамика показателя общей заболеваемости у подростков СФО (на 1000 населения подросткового возраста).

В структуре общей заболеваемости у подростков в СФО в 2012 году (рис. 1.62) доминируют следующие нозологические группы заболеваний: болезни органов дыхания – 675,2 случая на 1000 подросткового населения (31,9% в структуре заболеваемости); болезни глаза и его придаточного аппарата – 194,3 (9,2 % в структуре заболеваемости); болезни органов пищеварения – 193,0 (9,1 % в структуре заболеваемости); болезни костно-мышечной системы – 162,0 (7,6 % в структуре заболеваемости); травмы и отравления – 159,1 (7,5 % в структуре заболеваемости), болезни мочеполовой системы 113,3 (5,3 % в структуре заболеваемости); болезни нервной системы – 108,0 случаев на 1000 подросткового населения (5,1 % в структуре заболеваемости).

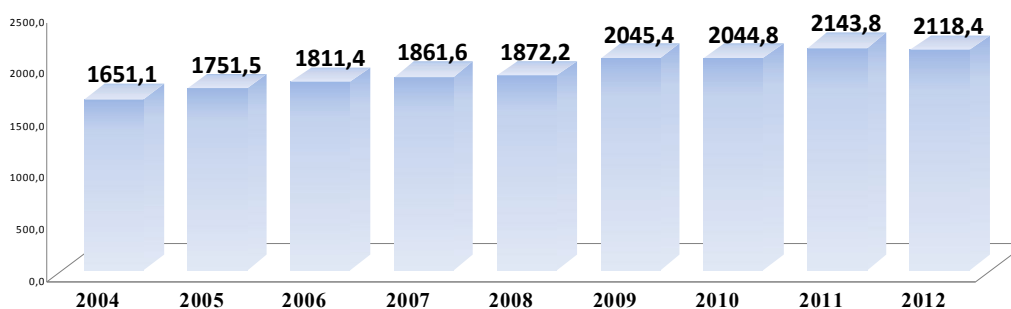

Рис. 1.62. Структура общей заболеваемости подростков по СФО в 2012 году.

Среди регионов СФО территориями с высоким уровнем общей заболеваемости подростков (рис. 1.63) остаются – Алтайский край (2583,1 на 1000 населения подросткового возраста), Омская (2470,3), Кемеровская (2319,9) и Иркутская области (2192,8 на 1000 подросткового населения).

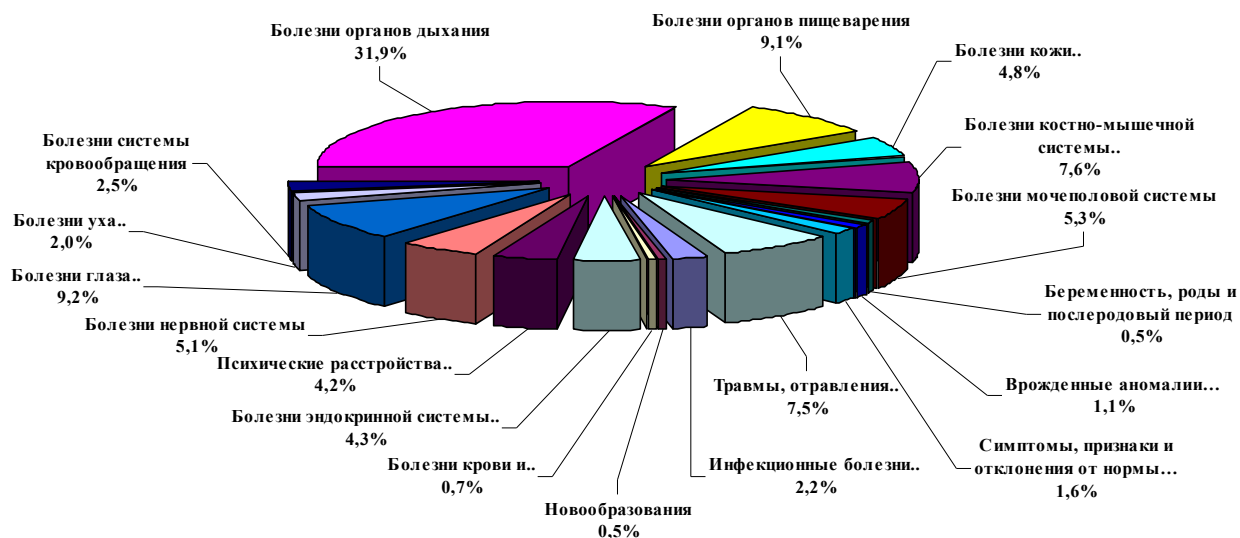

Рис. 1.63. Распределение регионов СФО по показателю общей заболеваемости подростков в 2012 г. (на 1000 населения подросткового возраста).

Минимальный показатель общей заболеваемости подростков зарегистрирован в Республике Тыва – 1207,1 на 1000 населения подросткового возраста.

1.5. Заболеваемость отдельными наиболее значимыми нозологическими формами

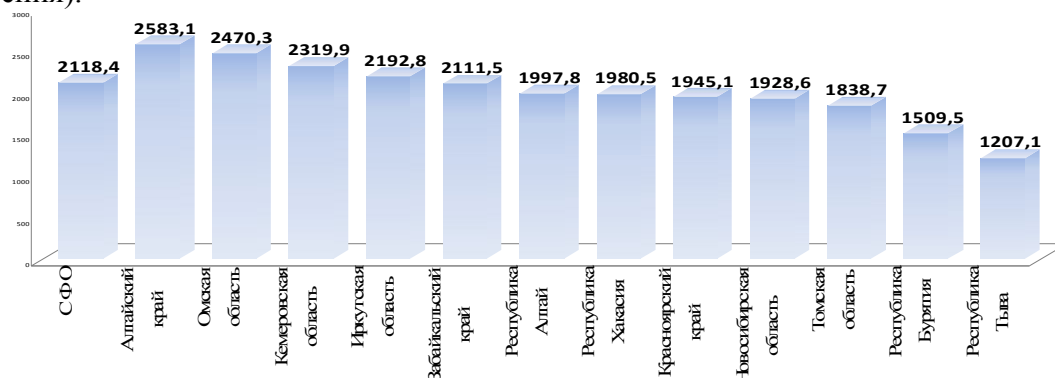

Рис. 1.64. Динамика общей заболеваемости болезнями системы кровообращения в СФО (на 1000 населения).

Болезни системы кровообращения занимают в СФО 2-е ранговое место в структуре общей заболеваемости населения и являются наиболее значимой причиной смертности. Уровень общей заболеваемости населения болезнями системы кровообращения в 2012 году по

СФО снизился и составил 248,6 на 1000 жителей (в 2011 году – 250,8; 2010 году – 244,5; 2009 году – 242,7; 2008 году – 233,7 случаев; 2007 г. – 228; 2006 г. – 224; 2005 г. – 202; 2004 г. – 187,0 на 1000 жителей). До 2012 года динамика общей заболеваемости населения болезнями системы кровообращения в СФО имела стойкую тенденцию к росту (рис. 1.64).

В СФО регистрируются значительные колебания заболеваемости населения болезнями системы кровообращения (рис. 1.65). Так в 2012 году ее колебался от минимальных показателей - 95,9 случаев на 1000 населения в Республике Тыва, до 453,3 на 1000 населения в Алтайском крае. Уровень заболеваемости болезнями системы кровообращения в Алтайском крае стабильно превышает средний по СФО уровень в 1,5-1,8 раза и в 4 раза уровень заболеваемости в Республике Тыва.

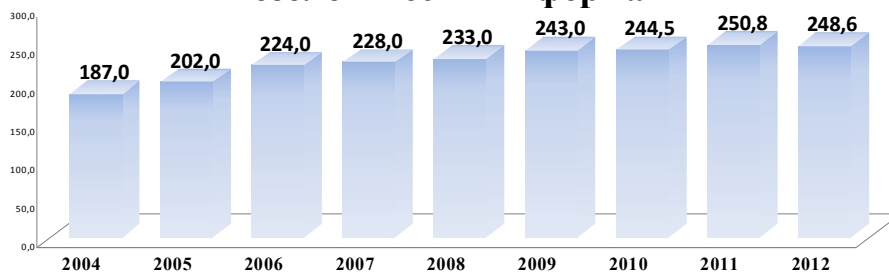

Рис. 1.65. Распределение регионов СФО по показателю общей заболеваемости болезнями системы кровообращения в 2012 году (на 1000 населения).

В структуре болезней системы кровообращения, болезни, характеризующиеся повышенным кровяным давлением (рис. 1.66), занимают 43,6 %. Болезни, характеризующиеся повышенным кровяным давлением составили в 2012 г. по СФО – 106,3 случая на 1000 населения (в 2011 г. – 42,7 % и 107,1 случая на 1000 населения; 2010 г. – 42,5 % и 103,9 случая на 1000 населения; в 2009 г. – 41,5 % и 100,7 случая на 1000 населения).

В Алтайском крае в 2012 году зарегистрирован максимальный показатель болезни, характеризующиеся повышенным кровяным давлением – 191,3 чел. на 1000 жителей. Высокие уровни, болезней системы кровообращения, болезни, характеризующиеся повышенным кровяным давлением превышающие средний уровень по СФО зарегистрирован в Омской области – 143,2 на 1000 населения.

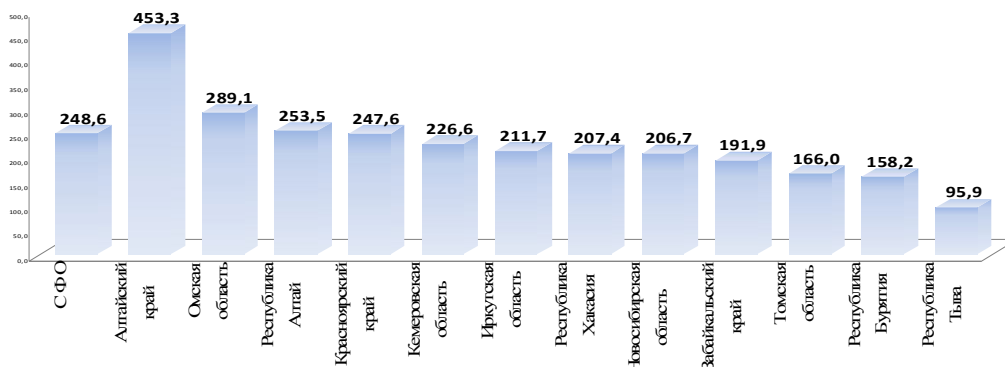

Рис. 1.66. Распределение регионов СФО по показателю общей заболеваемости болезнями, характеризующиеся повышенным кровяным давлением в 2012 г. (на 1000 населения).

В 2012 году в Алтайском крае показатель общей заболеваемости ишемической болезнью сердца составил 98,8 на 1000 взрослого населения (рис. 1.67).



Рис. 1.67. Распределение регионов СФО по показателю общей заболеваемости ишемической болезнью сердца в 2012 г. (на 1000 взрослого населения).

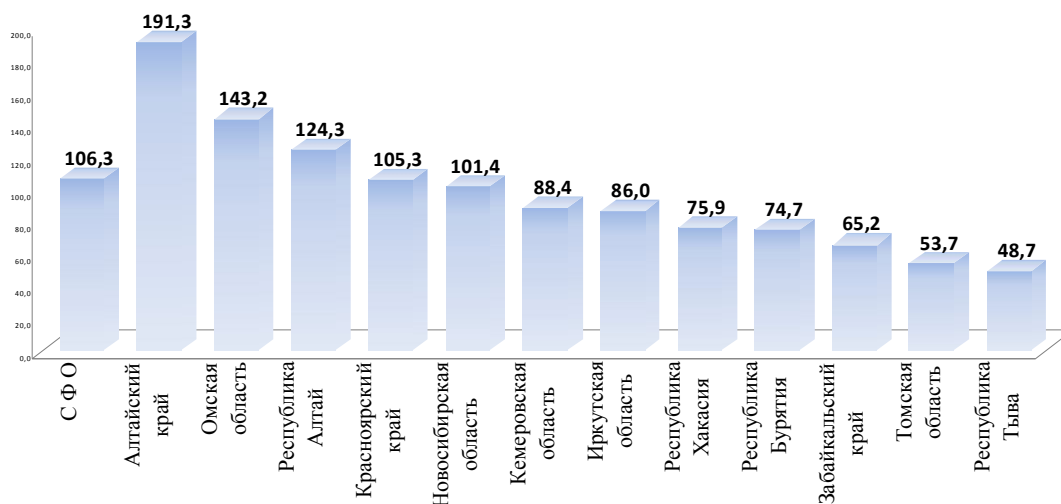

Рис. 1.68. Распределение регионов СФО по показателю общей заболеваемости цереброваскулярными болезнями в 2012 г. (на 1000 взрослого населения).

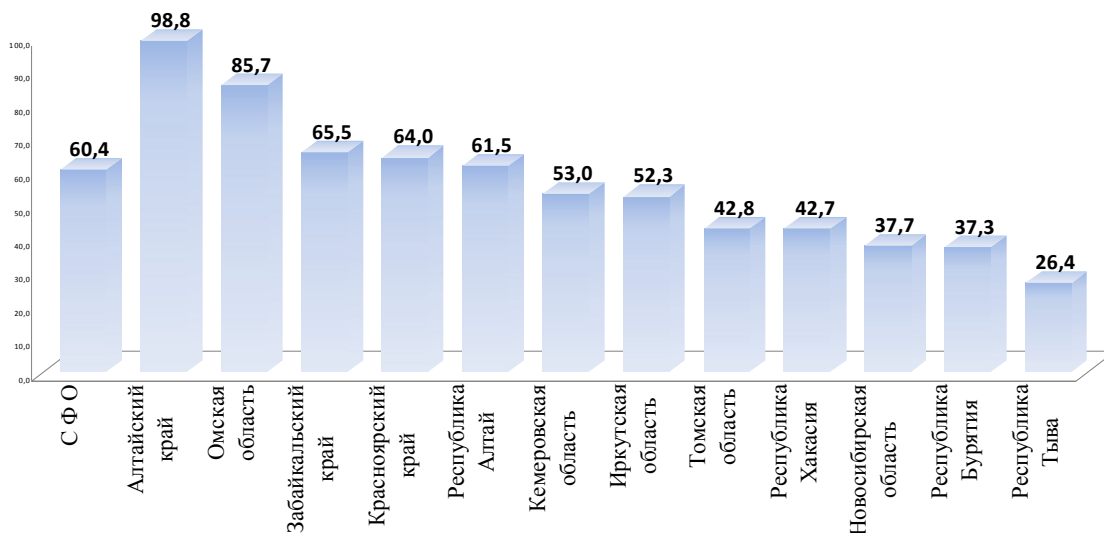

Рис. 1.69. Распределение регионов СФО по показателю заболеваемости острым инфарктом миокарда в 2012 г. (на 1000 взрослого населения).

В Алтайском крае удерживается максимальный уровень заболеваемости цереброваскулярными болезнями с показателем за 2012 год – 114,9 чел. на 1000 жителей (рис. 1.68) при среднем показателе по СФО 62,1 случаев на 1000 населения. Минимальные уровни заболеваемости цереброваскулярными болезнями фиксируются в Республике Тыва – 24,0 на 1000 населения.

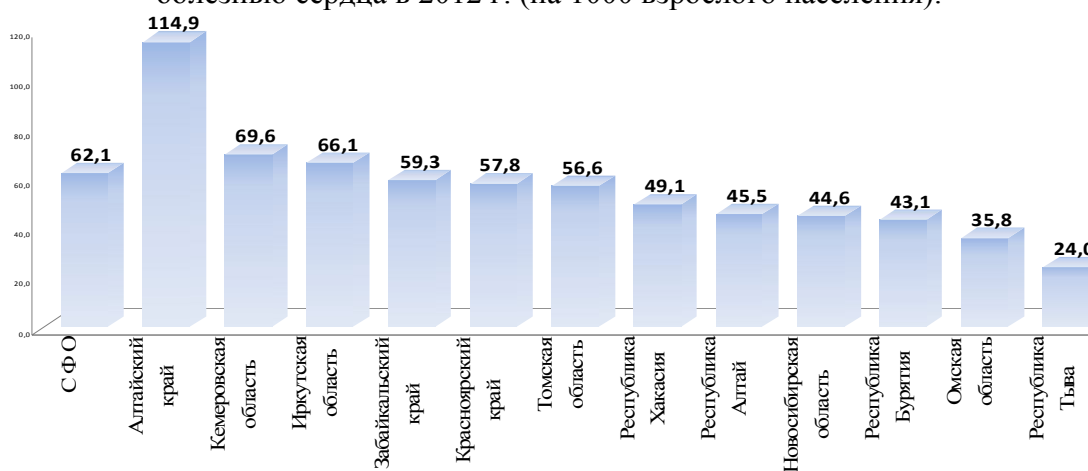
Показатель уровня заболеваемости острым инфарктом миокарда по СФО составил в 2012 году 1,30 случаев на 1000 населения (рис. 1.69). Наиболее высокие уровни заболеваемо-

сти острым инфарктом миокарда в Кемеровской (1,61) и Омской (1,51) областях и Красноярском крае 1,39, в Республике Тыва – 0,61 на 1000 населения.

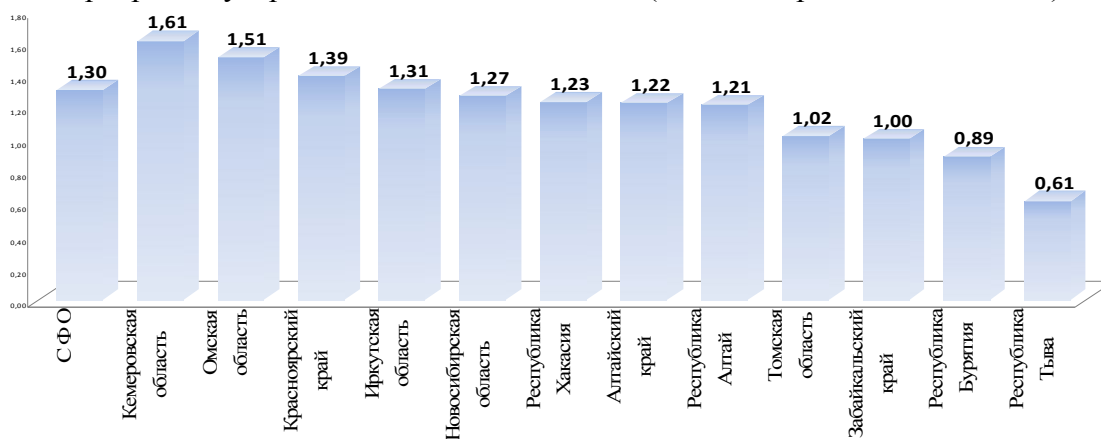
Показатель уровня заболеваемости повторным инфарктом миокарда по СФО составил в 2012 году 0,24 случаев на 1000 населения (2011 г. – 0,21 случаев на 1000 населения) (рис. 1.70). Наиболее высокие уровни заболеваемости повторным инфарктом миокарда в Кемеровской области (0,43), Омской области (0,36) и Иркутской области (0,29) и минимальный показатель зарегистрирован в Республике Тыва – 0,06 на 1000 населения.



Рис. 1.70. Распределение регионов СФО по показателю общей заболеваемости повторным инфарктом миокарда в 2012 г. (на 1000 взрослого населения).

Уровень первичной заболеваемости болезнями системы кровообращения по СФО имеет тенденцию к росту и в 2012 г. зарегистрирован на уровне – 33,8 случаев на 1000 населения (2011 г. – 32,8 случаев на 1000 населения) (рис. 1.71).



Рис. 1.71. Динамика показателя первичной заболеваемости болезнями системы кровообращения в СФО (на 1000 населения).

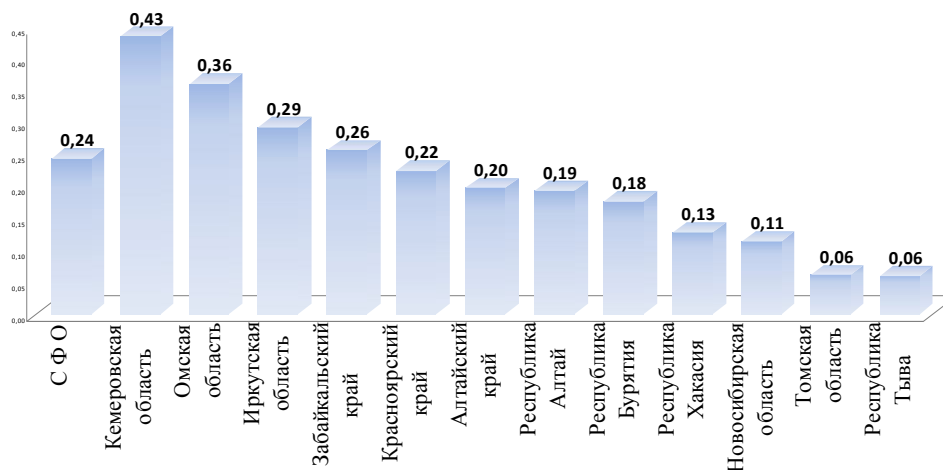

Рис. 1.72. Распределение регионов СФО по показателю первичной заболеваемости болезнями системы кровообращения (на 1000 населения) в 2012 г.

Значительно превышает среднерегиональный показатель уровень первичной заболеваемости болезнями системы кровообращения Алтайский край, где показатель составил - 53, 2 случая на 1000 населения (рис. 1.72).

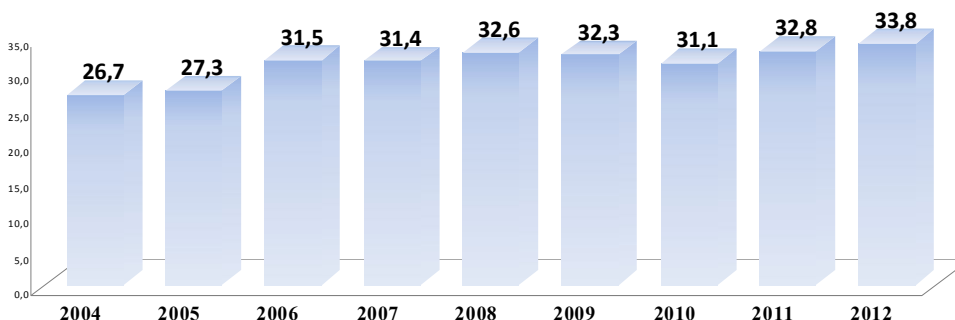
В Омской области (показатель 17,4 чел на 1000 жителей.) и Алтайском крае (14,5) удерживается максимальный уровень болезни, характеризующиеся повышенным кровяным давлением с показателем при среднем по СФО показателе 8,8 на 1000 жителей. Минимальные уровни больных с повышенным кровяным давлением фиксируются в Республике Тыва 2,4 на 1000 жителей (рис. 1.73).

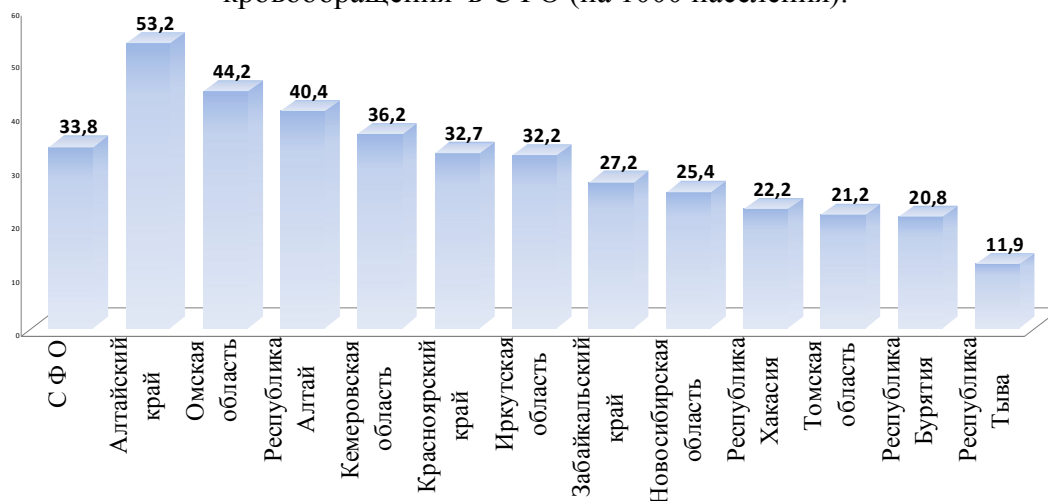

Рис. 1.73. Распределение регионов СФО по показателю первичной заболеваемости болезнями, характеризующиеся повышенным кровяным давлением в 2012 г. (на 1000 взрослого населения).



Рис. 1.74. Распределение регионов СФО по показателю первичной заболеваемости цереброваскулярными болезнями в 2012 г. (на 1000 взрослого населения).

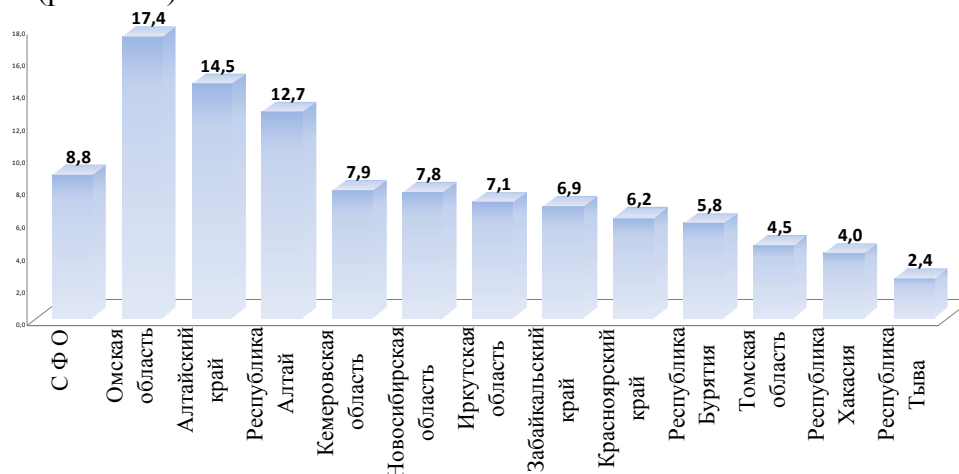

Рис. 1.75. Распределение регионов СФО по показателю первичной заболеваемости ишемической болезнью сердца в 2012 г. (на 1000 взрослого населения).

В Кемеровской области и Алтайском крае удерживается максимальный уровень первичной заболеваемости цереброваскулярными болезнями с показателем за 2012 год – 12,3 и

12,2 чел. на 1000 жителей взрослого населения соответственно при среднем показателе по СФО 9,4. Минимальные уровни заболеваемости цереброваскулярными болезнями фиксируются в Омской области – 5,9 на 1000 взрослого населения (рис. 1.74).

Значительны колебания уровня регистрации больных ишемической болезнью сердца. При среднем показателе по СФО 8,0 случаев на 1000 населения, в Республике Тыва регистрируются минимальные уровни – 2,1 на 1000 населения и в Омской области 10,8 на 1000 взрослого населения (рис. 1.75).

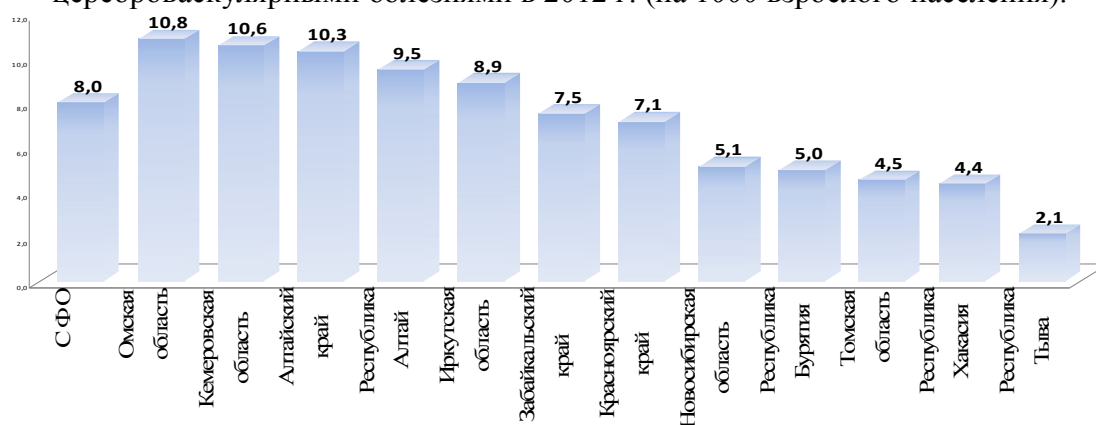
Максимальные уровни первичной заболеваемости острым инфарктом миокарда в 2012 году, по прежнему, зарегистрированы в Кемеровской области (1,61 на 1000 взрослого населения) и Омской (1,51) областях при среднерегionalном показателе 1,30 на 1000 взрослого населения (рис. 1.76).



Рис. 1.76. Распределение регионов СФО по показателю первичной заболеваемости острым инфарктом миокарда (в 2012 г. на 1000 взрослого населения).

Злокачественные новообразования входят в класс «Новообразования», который находится (в многолетнем тренде) на 15 ранговом месте среди других классов болезней по уровню заболеваемости, однако смертность от новообразований занимает одно из лидирующих мест в структуре смертности населения.

Уровень показателя первичной заболеваемости новообразованиями в 2012 г. максимален в Алтайском крае – 17,7 на 1000 населения и Красноярском крае – 14,8 и минимален в Республике Тыва – 4,0 на 1000 населения (рис. 1.77).

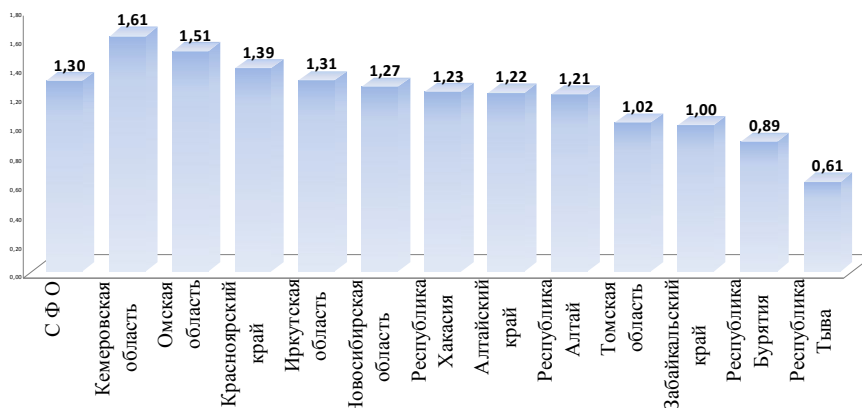

Рис. 1.77. Распределение регионов СФО по показателю первичной заболеваемости новообразованиями в 2012 г. (на 1000 населения).

Уровень показателя общей заболеваемости новообразованиями в 2012 г. максимален в Алтайском крае – 58,9 на 1000 населения и Новосибирской области – 47,8 на 1000 населения и минимален в Республике Тыва – 13,1 на 1000 населения (рис. 1.78).

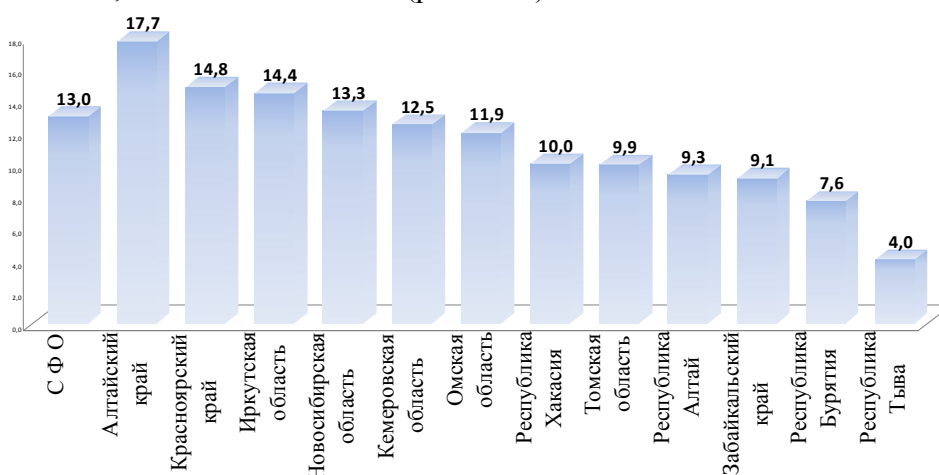

Рис. 1.78. Показатель общей заболеваемости новообразованиями в регионах СФО в 2012 г. (на 1000 населения).

Число больных в 2012 г. с впервые в жизни установленным диагнозом злокачественного новообразования снизилось до 339,2 (2011 г. – 339,9 на 100000 населения) и достигает максимальных показателей в Новосибирской области – 400,9 и минимально в Республике Тыва – 149,9 на 100000 населения (рис. 1.79).



Рис. 1.79. Число больных с впервые в жизни установленным диагнозом злокачественного новообразования (на 100000 населения).

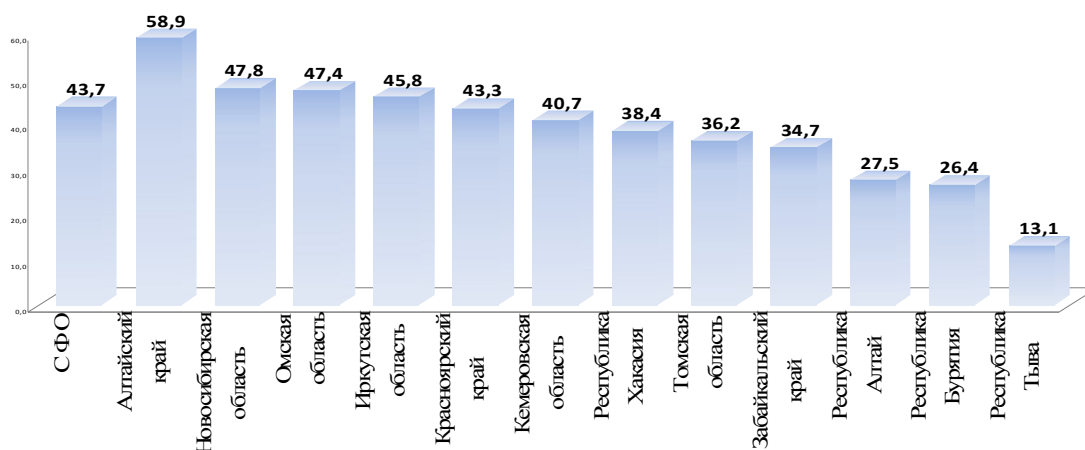

Рис. 1.80. Динамика заболеваемости злокачественными новообразованиями по СФО (на 100000 населения).

В онкологических учреждениях Сибирского федерального округа на 1.01.2013 г. состояло на учете 371284 чел. (2011 г. – 363188 чел.; 2010 г. – 351160 чел.), из них с впервые в жизни установленным диагнозом злокачественного новообразования – 65330 чел. (2011 г. – 65441 чел.; 2010 г. – 64840).

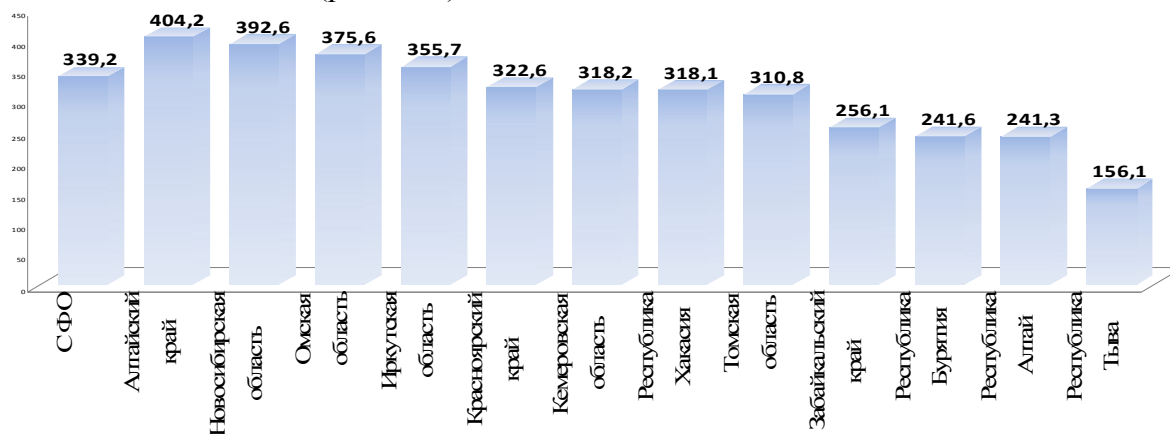
По отчетным данным за 2012 год 50,3 % больных злокачественными новообразованиями, состоят на учете в СФО более 5 лет (2011 г. – 50,0 %; 2010 г. – 49,8 %; 2009 г. – 49,7; 2008 г. – 49,3; 2007 г – 48,5 %).

Показатель заболеваемости злокачественными новообразованиями повышается ежегодно на 3-4%, и в 2012 году он составил уже 1927,7 случаев на 100000 населения (2011 г. –

1886,5; 2010 г. – 1794,7; 2009 г. – 1728,7; 2008 г. – 1661,3; 2007 г. – 1565; 2006 г. – 1558; 2005 г. – 1506; 2004г. – 1455) (рис.1.80).

Наиболее высокий уровень злокачественных новообразований в 2012 году зарегистрирован Алтайском крае – 2460,5 на 100000 населения и в Новосибирской области – 2307,9. Меньше всего зарегистрировано больных, как и в предыдущие годы, в Республике Тыва, где на 100000 населения выявлено 655,6 чел. с диагнозом злокачественного новообразования (рис. 1.81).



Рис. 1.81. Состоит под диспансерным наблюдением с диагнозом злокачественного новообразования по СФО в 2012 году (на 100000 населения).

Одним из основных показателей, определяющих прогноз онкологического заболевания, является степень распространенности опухолевого процесса на момент диагностики. Почти половина больных – 44,7 % (2011 г. – 44,9 %) впервые взяты на учет с запущенной стадией (III-IV) заболевания. В 2012 году 21,9 % больных (2011г. – 22,1 %), из числа впервые взятых на учет в СФО, имели IV стадию заболевания. Наиболее высокий уровень больных с IV стадией заболевания, из числа впервые взятых на учет зарегистрированы в следующих территориях: Иркутская область – 32,5 % (2011 г.– 33,2 %); Республика Тыва – 28,3 % и Республика Алтай – 26,0 %. В Кемеровской области регистрируется минимальный уровень больных с IV стадией заболевания, из числа впервые взятых на учет – 16,2 % (2011 г. – 16,1%).

Остается низкой выявляемость онкологических заболеваний при проведении профилактических осмотров. Только 15,8 % больных, от всех впервые взятых на учет в 2012 г., выявлены при профосмотре (2011 г. – 14,9 %; 2010 г. – 13,23 %; 2009 г. – 11,97 %; 2008 г. – 11,4 %; 2007 г. – 12,3%, 2006 г. – 12,4 %). Самый низкий удельный вес злокачественных новообразований, выявленных при профилактических осмотрах, зафиксирован в следующих территориях: Республика Тыва (1,9 %); Томская область (7,2%), Кемеровская область (10,9 %). Высокие показатели активной выявляемости отмечены в следующих территориях: Алтайский край – 21,1 %; Омская область – 23,3 %.

Число выявленных больных с I-II стадией заболевания составило в среднем по СФО – 61,0 % (2011 г. – 64,2 %; 2010 г. – 43,93 %; 2009 г. – 43,2 %; 2008 г. – 43,7 %; 2007 г. – 53,6 %). В 2012 году в 7,6 % случаев не была определена стадия заболевания (2011 г.– 8,9 %; 2010 г. – 9,5 %; 2009 г. – 10,4 %; 2008 г. – 10,3%; 2007 г. – 10,7%). Высок удельный вес больных с не установленной стадией рака в следующих территориях: Томская область – 10,4 %, Новосибирская область – 9,6 % и Республика Хакасия – 9,2 %.

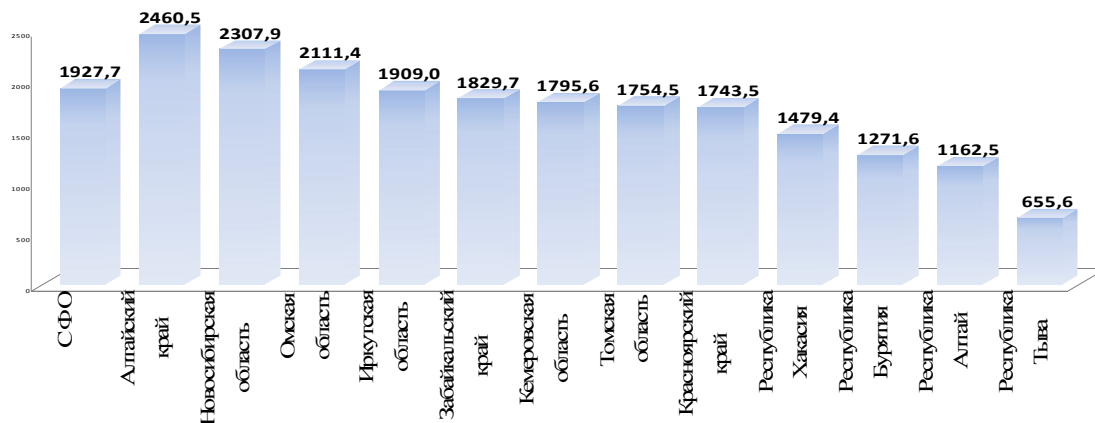
В Новосибирской области сохраняется высокий уровень заболеваемости злокачественными новообразованиями женских половых органов – 1400,0 на 100000 женского населения (в 2011 г. – 1358,0) при средней по СФО – 1188,5 на 100000 женского населения за 2012 г.(2011 г. – 1144,7). Превышают среднерегиональный уровень по заболеваемости злокачественными новообразованиями женских половых органов Забайкальский край 1312,3 (2011 г. – 1237,4) и Алтайский край с показателем – 1302,6 (2011 г.– 1208,7) на 100000 женского населения (рис. 1.82).



Рис. 1.82. Злокачественные новообразования женских половых органов по СФО за 2012 г. (на 100000 женского населения).



Рис. 1.83. Смертность от новообразований по регионам СФО в 2012 г. (на 100000 нас., Росстат).

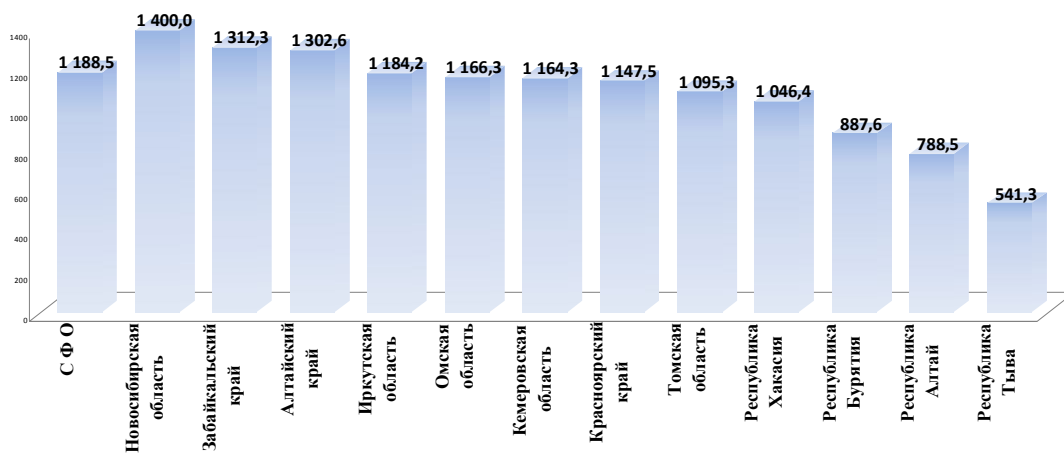

Рис. 1.84. Травмы, отравления и некоторые др. воздействия внешних причин по СФО в 2012 году (на 1000 населения, ф. 57).

Смертность от новообразований в 2012 году по СФО составила 201,2 на 100000 населения (2011 г. – 184,1; 2010 г. – 184,6; 2009 г. – 207,0; 2008 г. – 207,7; 2007 г. – 205,1 на 100000 населения) (рис. 1.83).

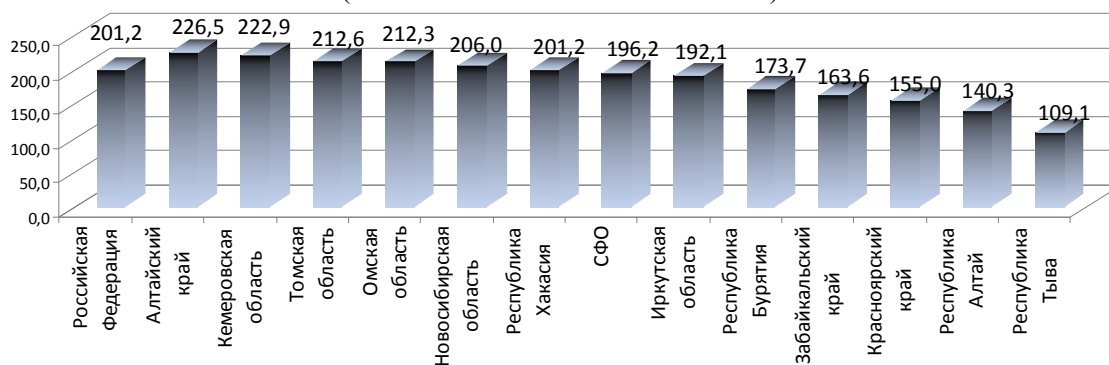
По уровню смертности от новообразований по регионам СФО в 2011 г. лидерами являются – Алтайский край с показателем 226,5 и Кемеровская область – 222,9 на 100000 населения. Минимальный уровень смертности от новообразований регистрируется в Республике Тыва – 109,1 на 100000 населения.

Травмы, отравления и некоторые другие воздействия внешних причин. Всего в 2012 г. в СФО за медицинской помощью по поводу травм, отравлений и некоторых других последствий воздействия внешних причин (рис. 1.84) обратилось 2012575 пострадавших (2011 г. – 1985597; 2010 г. – 1925793). Показатель заболеваемости по травмам, отравлениям и

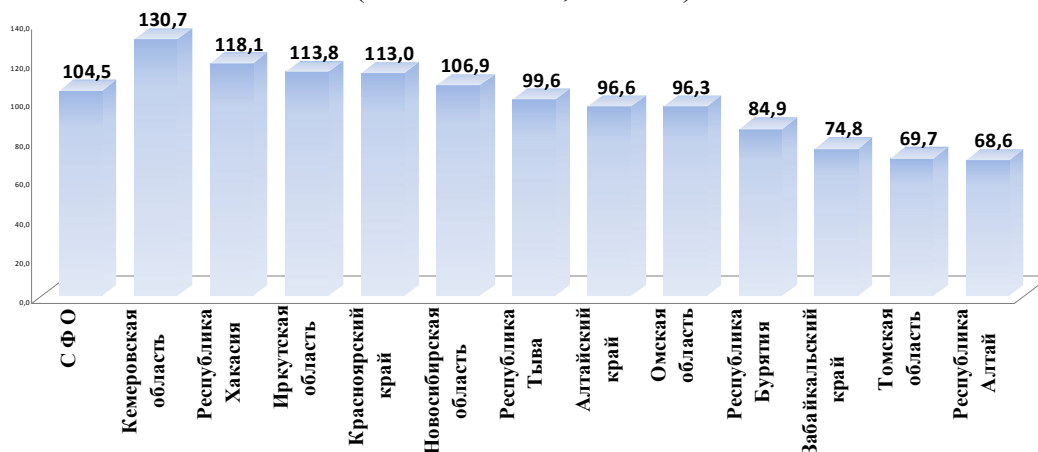
некоторым другим воздействиям внешних причин в 2012 году по СФО возрос и составил – 104,5 случаев на 1000 населения (2011 г. – 103,1; 2010 г. – 98,4).

Самый высокий уровень заболеваемости среди всего населения СФО остается в Кемеровской области – 130,7 на 1000 населения (2011 г. – 132,3) и республиках Хакасия – 118,1 и Алтай – 68,6 (2011 г. – 66,0 на 1000 населения).

Всего в 2012 г. в СФО за медицинской помощью по поводу травм, отравлений и некоторых других последствий воздействия внешних причин обратилось 1583246 взрослых пострадавших (2011 г. – 1560005). **Показатель травматизма у взрослого населения СФО** (рис. 1.85) в 2012 году составил 98,9 на 1000 взрослого населения, что несколько выше, чем в 2011 году (2011 г. – 97,9; 2010 г. – 97,7; 2009 г. – 96,6).



Рис. 1.85. Травмы, отравления и некоторые др. воздействия внешних причин у взрослых на 1000 взрослого населения.

Показатели травматизма у взрослого населения в Сибирском федеральном округе по-прежнему превышают среднероссийский уровень. У взрослого населения наибольший уровень травматизма зарегистрирован в Кемеровской области – 121,4 при среднем уровне по СФО – 98,9 на 1000 жителей (рис. 1.86). По уровню травматизма население Кемеровской области входит в число регионов Российской Федерации с наиболее высоким уровнем травматизма. Высокий уровень травматизма среди взрослого населения в Хакасия – 109,3 на 1000 взрослого населения, в Иркутской области – 108,7, Республике Тыва 107,5 и Красноярском крае – 105,8 на 1000 взрослого населения. Низкий уровень сохраняется в Томской области – 64,4 и Республике Алтай – 72,1 на 1000 взрослого населения.

Среди пострадавших взрослых от травм и других несчастных случаев больше половины – 57,4 % составили мужчины (908144 случая), а на долю женщин пришлось – 42,6 % (675102 случаев).

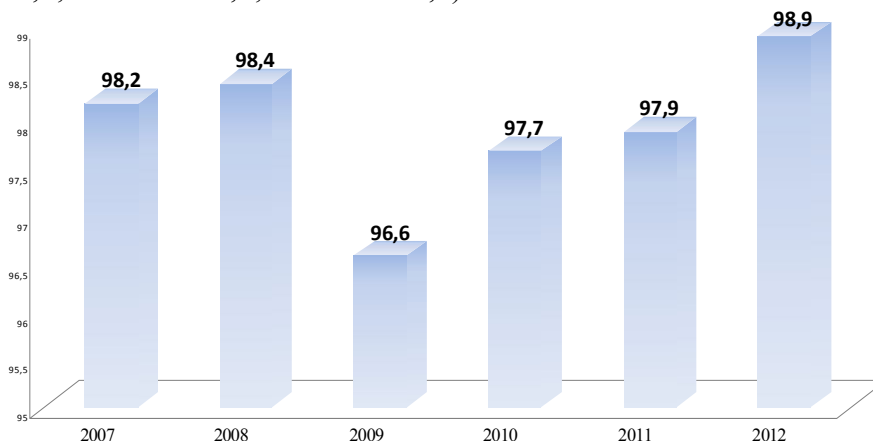

Рис. 1.86. Травмы, отравления и некоторые др. воздействия внешних причин у взрослых по СФО в 2012 году (на 1000 взрослого населения, ф. 57).

В структуре травматизма в 2012 г. среди взрослого населения, подавляющее большинство травм и других повреждений получают в быту. Бытовые травмы составили в структуре повреждений 78,9 % от всех травм (рис. 1.87). Уличные травмы, занимают второе место, и на их долю приходится 15,2 % от всех травм.

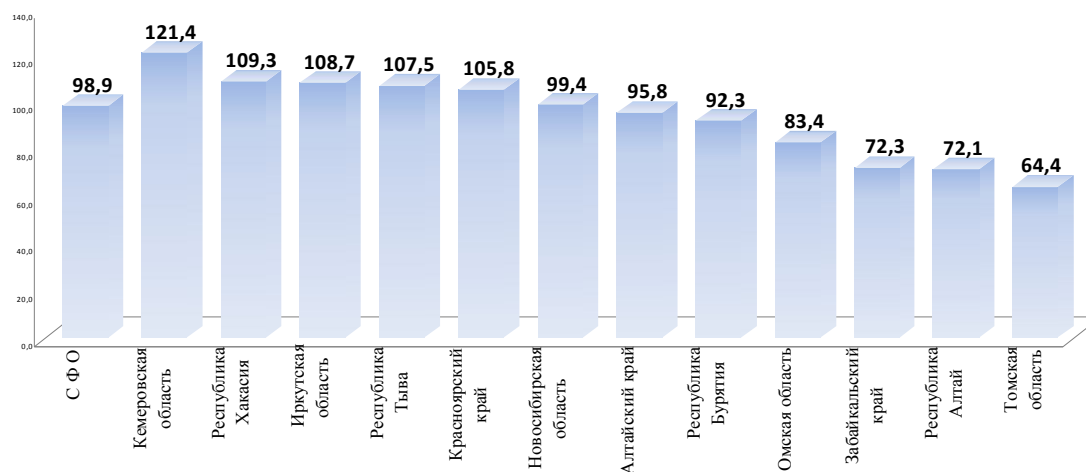

Рис.1.87. Структура травматизма среди взрослого населения в СФО.

Всего у детей и подростков (до 18 лет) в 2012 году в СФО зафиксировано 429329 случаев травм, отравлений и некоторых других воздействий внешних причин (2011 г. – 425592; 2010 г. – 398467; 2009 г. – 395460 случаев). Показатель травматизма у детей и подростков СФО в 2012 году составил 110,3 на 1000 детского и подросткового населения. Наиболее высокий уровень травматизма у детей и подростков сохраняется в Кемеровской области – 143,7; Республике Хакасия -137,6; и Омской области – 134,6 на 1000 детского населения. Наименьший уровень отравлений и некоторых других воздействий от внешних причин зарегистрирован в республиках Алтай – 55,4 и Бурятия – 54,8 на 1000 детского населения (рис. 1.88).

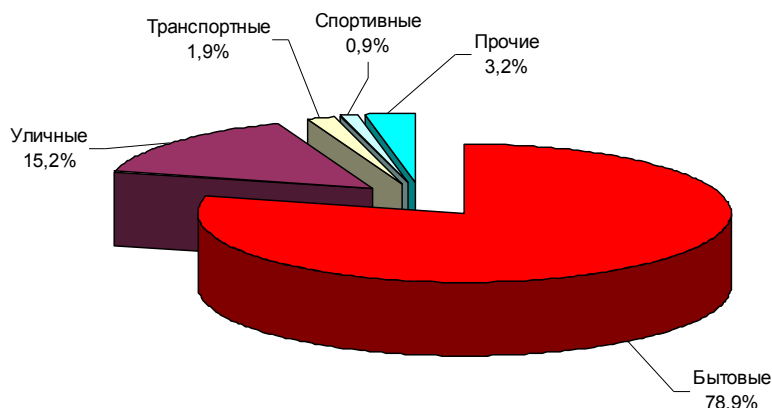

Рис. 1.88. Травмы, отравления и некоторые др. воздействия внешних причин у детей по СФО в 2012 году (на 1000 детского населения, ф.57).

Среди пострадавших детей от травм и других несчастных случаев больше половины – 60,2 %) составили мальчики (258256 случай), а на долю девочек пришлось – 39,8 % (171073 случаев). Травмы и последствия несчастных случаев у мальчиков более отягощенные (мальчики чаще чем у девочек получали открытые раны и травмы кровеносных сосудов, переломы костей черепа, травмы глаза и глазницы, переломы костей верхних и нижних конечностей).

У детей до 18 лет бытовые травмы в 2012 г. составили 55,6 %, 29,5 % – уличные, 5,7 % – школьные (рис. 1.89). Высока доля бытового травматизма у детей в Алтайском крае (77,0 %) и Республике Алтай (66,6 %). Наиболее высокие уровни травматизма у детей зарегистрированы: по уличным травмам в Новосибирской области 43,4 %; по транспортным травмам в Республике Хакасия 3,1 %; по школьным травмам в Омской области 9,8 %; по спортивным травмам в Республике Тыва 7,9 %.

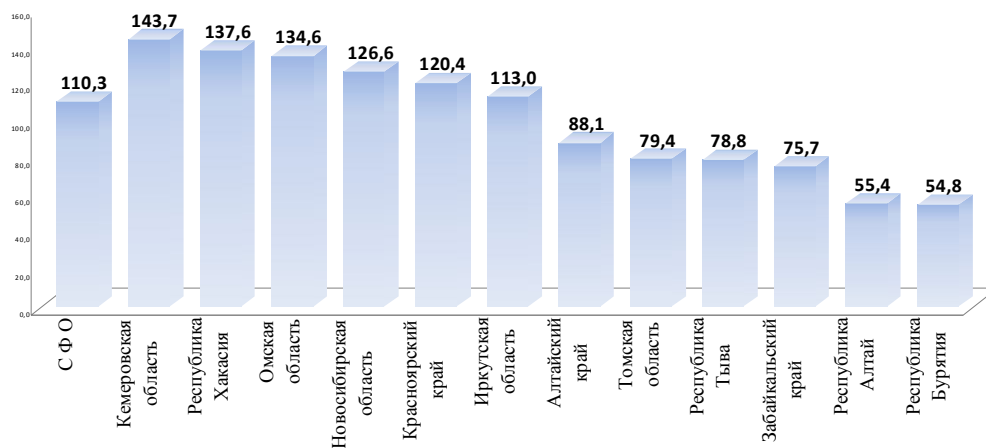

Рис. 1.89. Структура травматизма среди детского населения в 2012 году в СФО.

Смертность от внешних причин в СФО зарегистрирована на уровне 125,1 (2011 г. – 157,8; 2010 г. – 173,1) на 100000 населения. Максимальный уровень смертности от внешних причин в республиках Тыва – 292,2 и Алтай – 248,1 на 100000 населения. Минимальный уровень смертности от внешних причин в 2012 году зарегистрирован в Омской области – 54,0 и Красноярском крае – 99,1 на 100000 населения (рис. 1.90).

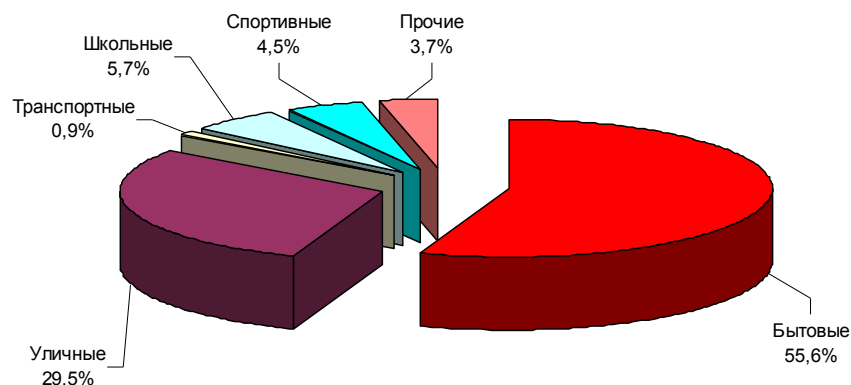

Рис. 1.90. Показатель смертности населения в СФО от внешних причин в 2012 году (на 100000 населения).

В СФО уровень смертности населения от случайных отравлений алкоголем снизился и в 2012 г. составил – 7,0 на 100000 населения (2011 г. – 8,2; 2010 г. – 12,8 на 100000 населения). В 2012 году максимальный уровень смертности от случайных отравлений алкоголем зарегистрирован в Республике Алтай – 29,1 на 100000 населения и Республике Тыва – 28,5 на 100000 населения. Минимальный уровень смертности от случайных отравлений алкоголем в 2012 году зарегистрирован в Красноярском крае – 1,3 на 100000 населения (рис. 1.91).

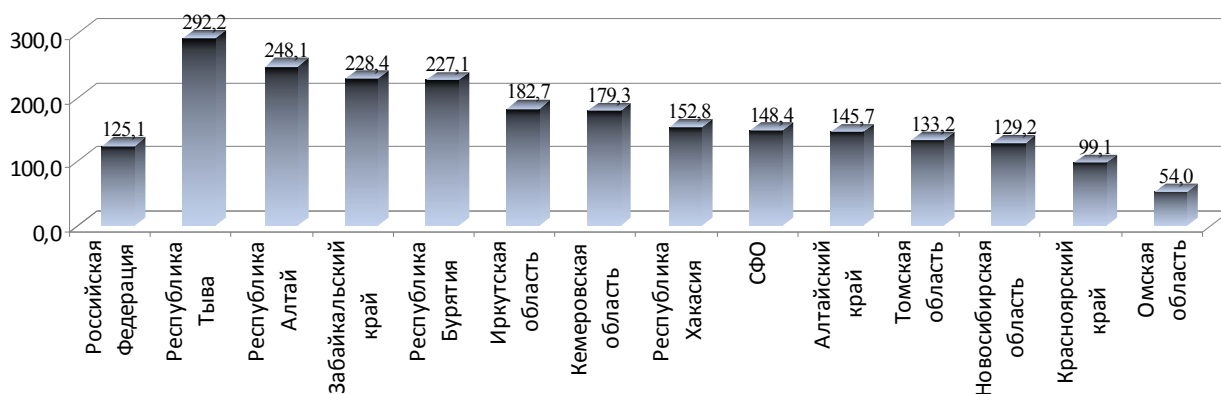

Рис. 1.91. Показатель смертности населения СФО от случайных отравлений алкоголем в 2012 году (на 100000 населения).

Смертность населения от транспортных травм в СФО в 2012 году снизилась и составила 14,1 на 100000 населения (2011 г. – 20,2; 2010 г. – 19,3 на 100000 населения).

Максимальный уровень смертности от транспортных травм в республиках Алтай и Тыва – 38,2 на 100000 населения. Минимальный в 2012 году зарегистрирован в Омской области – 6,2 на 100000 населения (рис. 1.92).

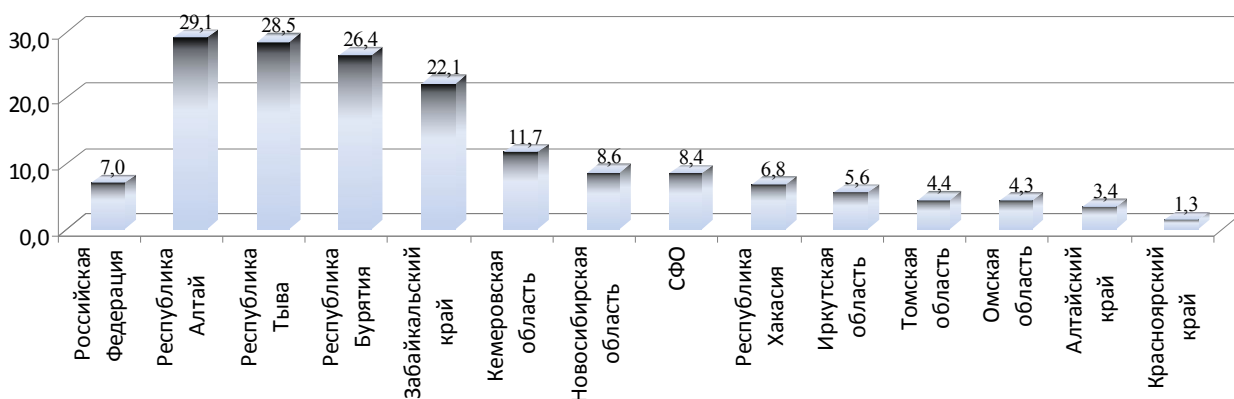

Рис. 1.92. Показатель смертности населения СФО от транспортных травм в 2012 году (на 100000 населения).



Рис. 1.93. Зарегистрировано больных с впервые в жизни установленным диагнозом туберкулез в 2012 г. (на 100000 населения).

В 2012 году в СФО остается неблагоприятной эпидемическая ситуация по туберкулезу. Уровень заболеваемости с впервые в жизни установленным диагнозом туберкулеза в 2012 г. по СФО возрос и составил 109,3 случая на 100000 населения (2011 г. – 102,4 случая на 100000 населения; 2010 г. – 121,3; 2009 г. – 109,4; 2007 г. – 114, 2006 г. – 115,7). Колебание этого показателя составляет от 63,0 на 100000 населения в Томской области до 205,6 на 100000 населения в Республике Тыва (рис. 1.93).

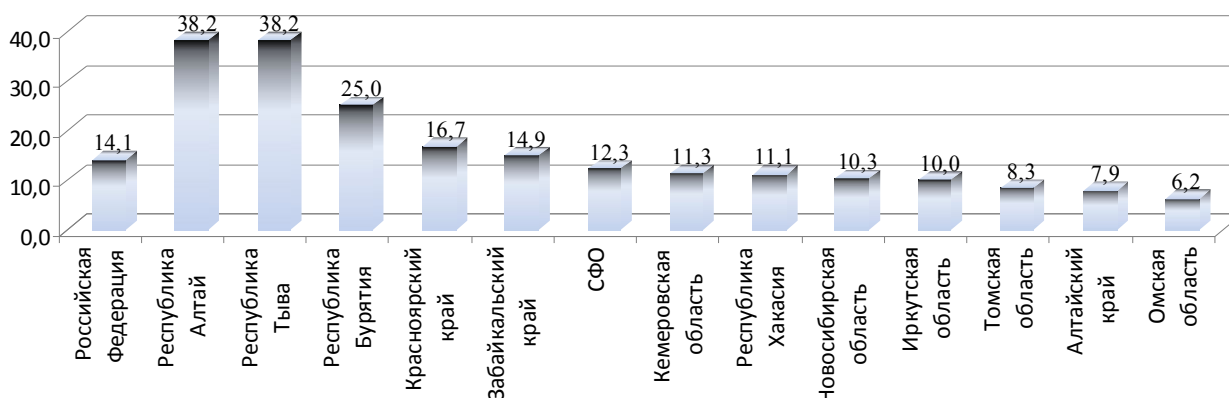
Общая заболеваемость туберкулезом (распространенность туберкулеза) среди населения в 2012 году снизилась по СФО (рис. 1.94), но сохраняется на высоком уровне – 262,0 на 100000 населения (2011 г. – 283,1 на 100000 населения; 2010 г. – 286,3; 2009 г. – 294,4; 2008 г. – 299,6; 2007 г. – 298; 2006 г. – 310; 2005 г. – 329; 2004 г. – 344 на 100000 населения). Наибольшая частота распространенности туберкулеза остается в Республике Тыва – 725,1 случаев на 100000 населения (2011 г. – 737,8; 2010 г. – 703,8; 2009 г. – 703; 2008 г. – 680; 2007 г. – 643; 2006 г. – 657; 2005 г. – 706 на 100000 населения).

Смертность от туберкулеза населения СФО снизилась (рис. 1.95) и составила в 2012 году – 23,7 на 100000 населения (2011 г. – 24,5; 2010 г. – 26,2 на 100000 населения). Смертность от туберкулеза населения СФО в 2012 году превышает среднероссийский показатель в 1,9 раз. Максимальный уровень смертности от туберкулеза зарегистрирован в Республике Тыва – 58,7 на 100000 населения (2011 г. – 56,3 на 100000 населения). Минимальный уровень смертности от туберкулеза в 2012 году зарегистрирован в Томской области – 5,8 на 100000 населения (2011 г. – 5,6 на 100000 населения).

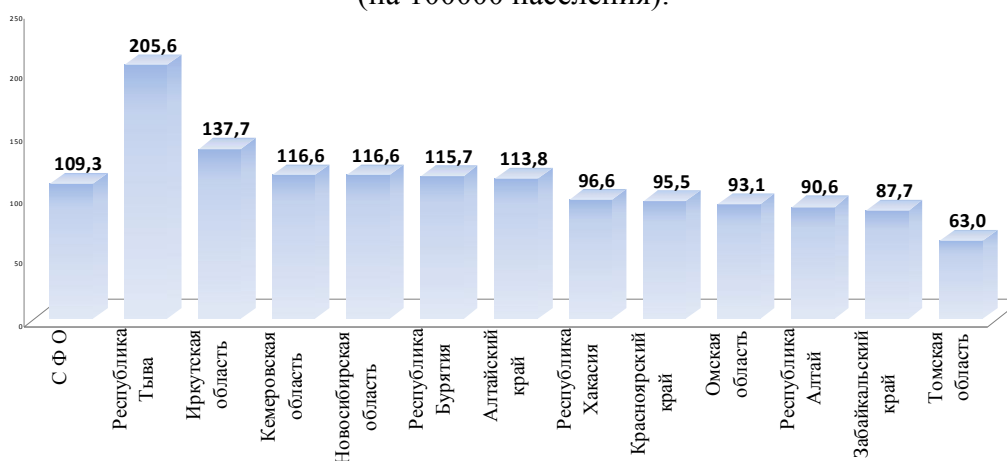

Рис. 1.94. Показатель общей заболеваемости туберкулезом по СФО в 2012 году (на 100 000 населения).



Рис. 1.95. Показатель смертности населения от туберкулеза и его последствий в субъектах РФ в 2012 г. (на 100000 населения).

1.6. Ресурсы здравоохранения и их использование

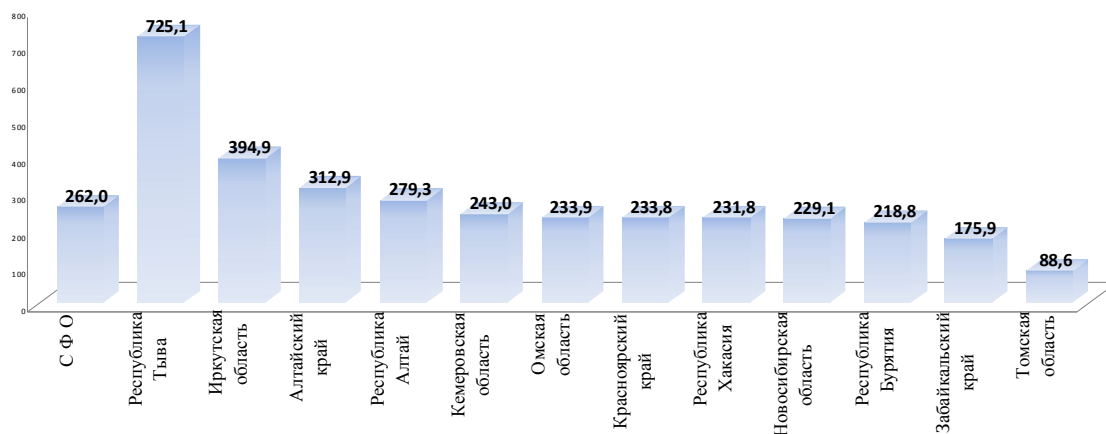
На 1 января 2013 года в медицинских организациях России работали 2 млн. 162 тыс. медицинских работников, из них в государственном здравоохранении – 639,3 тыс. врачей и почти 1 млн. 300 тыс. работников со средним медицинским образованием.

Медицинские кадры в Сибирском федеральном округе.

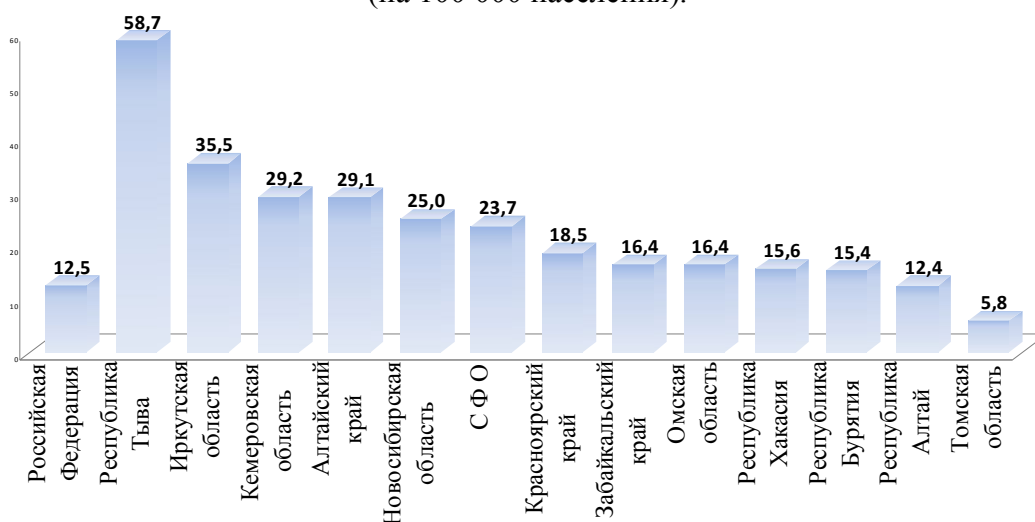
На 01.01.2013 г. в лечебно-профилактических учреждениях (ЛПУ) системы Минздрава РФ Сибирского федерального округа работало 63121 врачей (2011 г. – 63707 врачей; 2010 г. – 62309 врачей; 2009 г. – 64645; 2008 г. – 65267; 2007 г. – 64450; 2006 г. – 65552) и 161097 средних медицинских работника (2010 г. – 159566; 2009 г. – 164536; 2008 г. – 164917; 2007 г. – 166304; 2006 г. – 170202).

Обеспеченность врачами всех специальностей медицинских учреждений Сибирского федерального округа составила в 2012 г. – 43,1 на 10000 населения (2011 г. – 45,7; 2010 г. – 44,1; 2009 г. – 44,6; 2008 г. – 44,4; 2007 г. – 42,6), в т.ч. врачами, работающими в ЛПУ – 31,8 (2011 г. – 31,8; 2010 г. – 31,8; 2009 г. – 33,0; 2008 г. – 33,4; 2007 г. – 32,9).

Наибольшая обеспеченность врачебными кадрами в Забайкальском крае 49,8 и в Томской области 48,5 врачей на 10000 жителей. Наибольшая обеспеченность врачебными кадрами в т.ч. работающими в ЛПУ зарегистрировано в Республике Тыва и Омской области – 37,5 врачей на 10000 жителей. Наименьшая обеспеченность врачебными кадрами в Республике Хакасия – 33,1 и в т.ч. работников ЛПУ – 27,8 на 10000 населения (рис. 1.97).



Рис. 1.96. Обеспеченность врачами по регионам СФО в 2012 г. на 10000 населения.



Рис. 1.97. Обеспеченность врачами работающих в лечебно-профилактических учреждениях (в 2012 г. на 10000 населения).

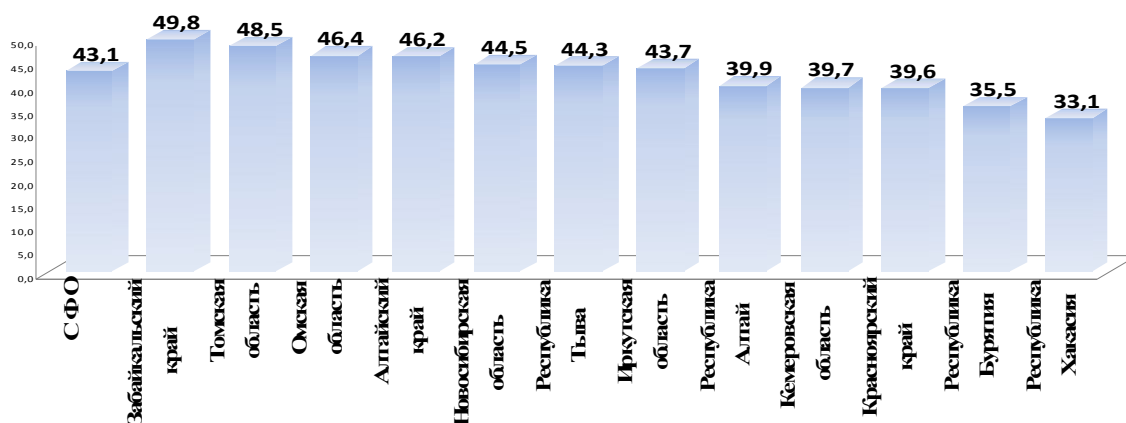

Рис. 1.98. Динамика количества врачей общей практики в СФО.

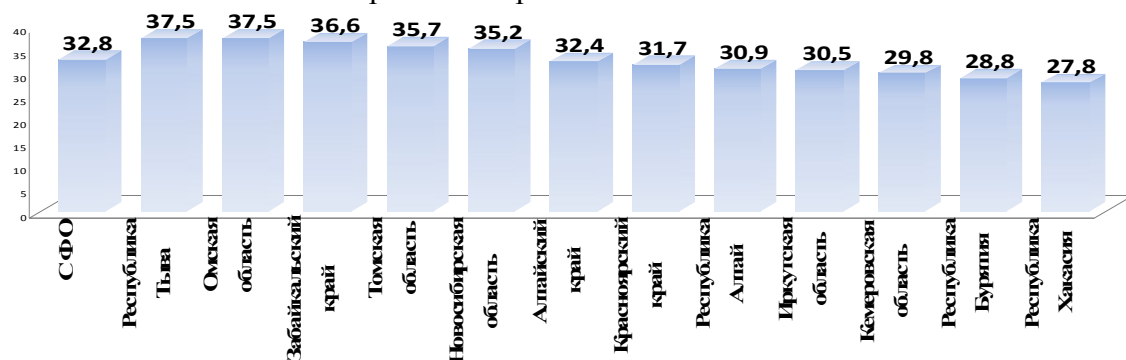

Рис. 1.99. Число врачей общей практики

На 1.01.2013 года в СФО общее число работающих врачей общей (семейной) практики снизилось и составило – 896 (2011 г. – 917; 2010 г. – 921; 2009 г. – 942; 2008 г. – 741; 2007 г. – 675; 2006 г. – 531; 2005 г. – 424). Общее количество работающих врачей общей (семейной) практики в 2011 году сократилось на 21 врача (рис. 1.98).

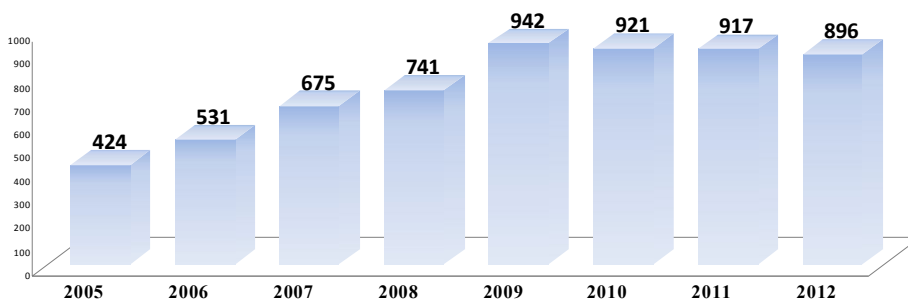
В 2012 г. наибольшее число врачей общей практики (семейных) работает в Омской области (136 врачей), Алтайском крае (132 врача) и Кемеровской области (130 врачей) (рис. 1.99).

В численности врачей общей практики в СФО в 2012 г. произошло ряд изменений. Увеличилось число врачей общей практики в Новосибирской области (+8), Алтайском крае (+7), Республике Тыва (+3), Иркутской области (+1).

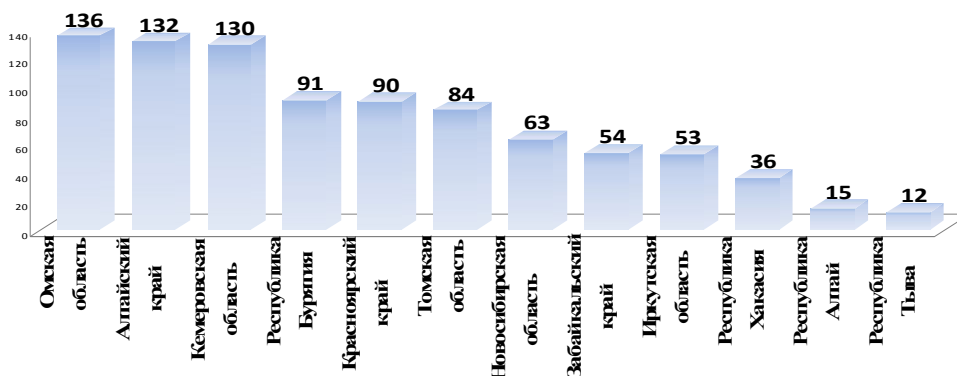
В 2012 году произошло сокращение количества работающих врачей общей практики в Республике Бурятия (-10), Кемеровской области (-9), Красноярском крае (-8), Томской области (-6), Забайкальском крае (-4), Республике Алтай (-2) и Омской области (-1).



Рис. 1.100. Обеспеченность врачами общей практики по СФО в 2012 (на 10000 населения).

Лидерами по обеспеченности населения врачами общей практики в 2012 г. (рис.1.100) являются Республика Бурятия – 0,94 на 10000 населения (2011 г. – 1,04; 2010 г. – 0,97), Томская область – 0,79 (2011 г. – 0,86; 2010г. – 0,94), Республика Алтай – 0,72 (2011 г. - 0,82; 2010 г. – 0,81), Омская область – 0,69 (2011 г. – 0,69; 2010 г. – 0,65) и Республика Хакасия – 0,68 (2011 г. – 0,68; 2010 г. – 0,80). Наименьший уровень обеспеченности врачами общей практики остается в Новосибирской и Иркутской области – 0,23-0,22 на 10000 населения.

Уровень укомплектованности врачебными должностями ЛПУ физическими лицами в СФО в 2012 году снизился (рис.1.101) и составил – 60,5 % (в 2011 г. – 63,6 %; в 2010 г. – 61,4 %; 2009 г. – 60,5 %; 2008 г. – 61,0 %; 2007 г. – 60,6 %; 2006 г.– 61,3 %, 2005 г. – 61,5 %; 2004 г. – 61,7 %, 2003 г. – 65,7 %).

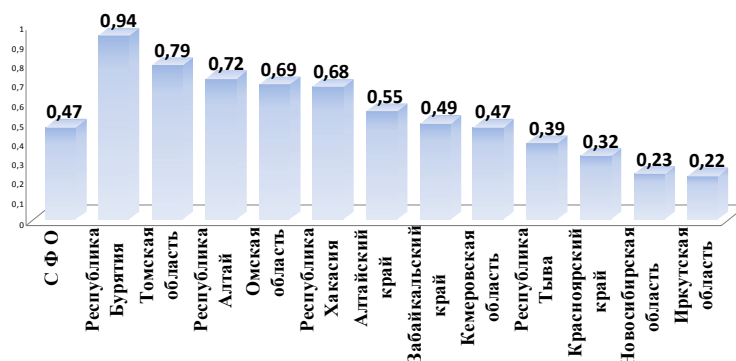

Рис. 1.101. Укомплектованность физическими лицами в лечебно-профилактических учреждениях (физические лица к штатным должностям в %).



Рис. 1.102. Удельный вес врачей по СФО имеющих квалификационную категорию.

Коэффициент совместительства врачебных должностей в лечебно-профилактических учреждениях СФО в 2012 году составил – 1,5. Максимальный коэффициент совместительства регистрируется в Кемеровской области 1,7 и Красноярском крае – 1,6.

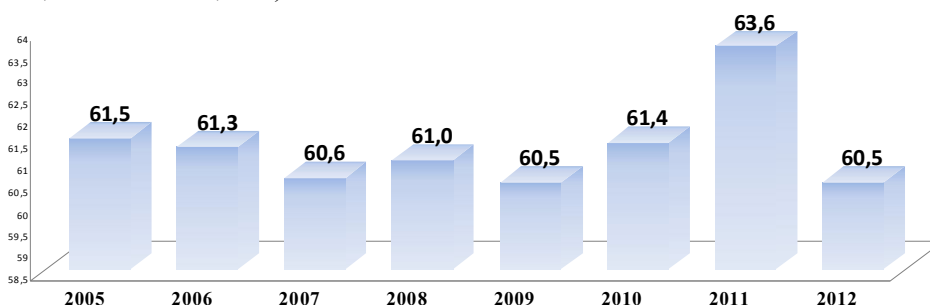
В СФО в 2012 г. вырос уровень врачей имеющих квалификационную категорию с 57,2 % в 2011 г. до 57,9 % в 2012 г. (рис. 1.102).

На фоне общей ситуации связанной со снижением доли врачей, имеющих квалификационную категорию (за исключением 2012 г.), продолжается тенденция роста врачей имеющих высшую квалификационную категорию. В 2012 году доля врачей имеющих высшую квалификационную категорию составила – 32,5 % от общей численности врачей (рис. 1.103) (в 2011 г. – 31,4 %).

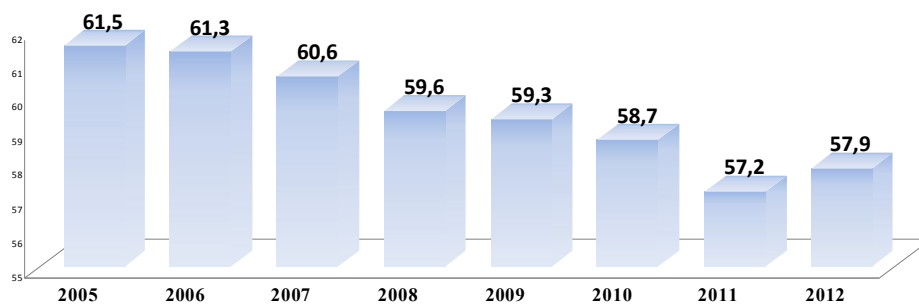

Рис. 1.103. Удельный вес врачей по СФО имеющих высшую квалификационную категорию.



Рис. 1.104. Удельный вес врачей по СФО имеющих первую квалификационную категорию.

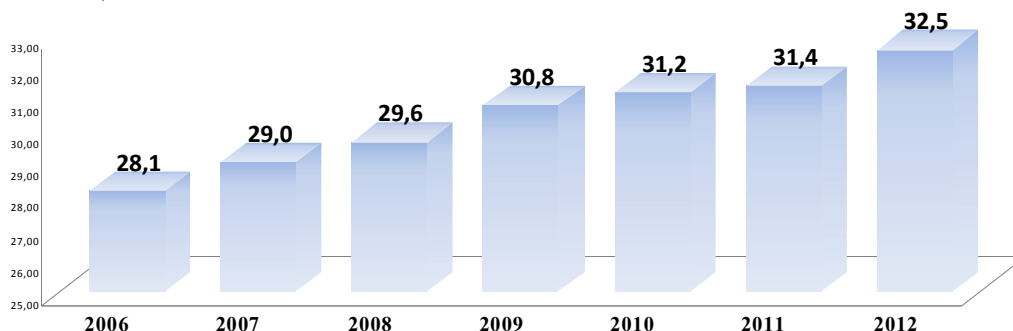

Рис. 1.105. Удельный вес врачей по СФО имеющих вторую квалификационную категорию.

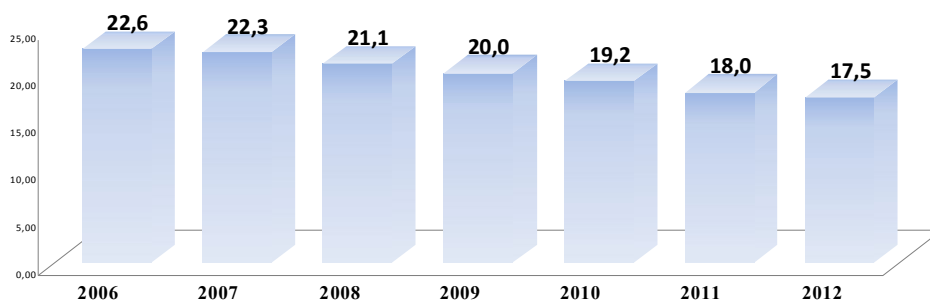

Рис. 1.106. Удельный вес врачей имеющих сертификат специалиста.

В 2012 году удельный вес врачей имеющих первую квалификационную категорию снизился до 17,5 % от общей численности врачей (рис. 1.104).

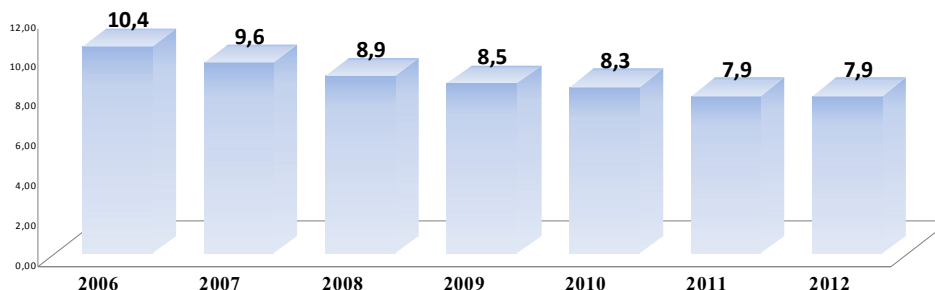
В 2012 году удельный вес врачей имеющих вторую квалификационную категорию не изменился и составил 7,9 % от общей численности врачей (рис. 1.105).

Среди специалистов, имеющих высшую и первую квалификационные категории, больше всего педиатров, акушеров-гинекологов, инфекционистов, хирургов.

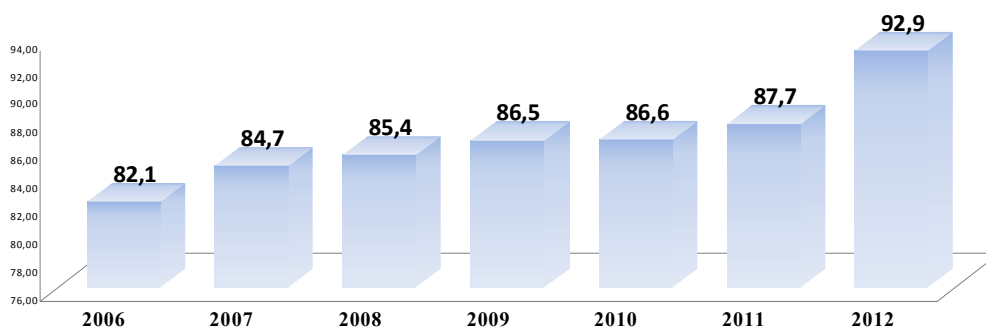
Уровень врачей имеющих сертификат специалиста у врачей в 2012 г. (рис. 1.106) возрос до – 92,9 % (в сельской местности – 94,1 %) и до – 92,2% (рис. 1.107) у средних медицинских работников (в сельской местности – 90,2 %).



Рис. 1.107. Удельный вес среднего медицинского персонала имеющих сертификат специалиста.



Рис. 1.108. Обеспеченность средним медицинским персоналом (на 10000 населения).

Уровень обеспеченности средним медицинским персоналом медицинских учреждений по СФО в 2012 (рис. 1.108) снизился и составил 97,0 на 10000 населения (в 2011 г. – 98,5; в 2010 г. – 95,5; 2009 г. – 97,8; 2008 г. – 97,4; 2007 г. – 84,9; 2006 г. – 85,4).

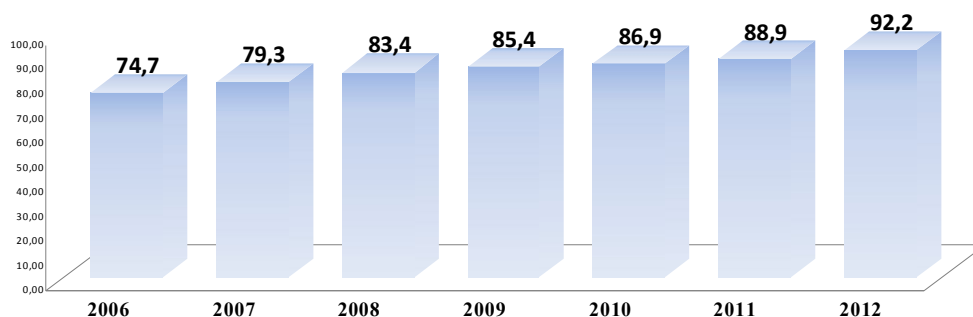
В среднем по СФО в 2012 году на 1 врача приходилось 2,3 среднего медицинского работника, в ЛПУ – на 1 врача приходится 2,5 среднего медицинского работника.

Кочный фонд

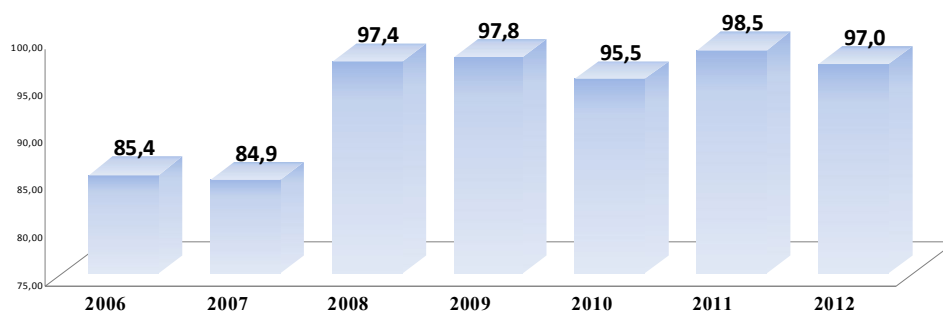
По данным МЗ РФ общее количество больничных коек в Российской Федерации снизилось с 1990 года на 60 % – со 137,4 до 84,1 на 10 тыс. населения. Формирование служб паллиативной помощи, медицинской реабилитации и ухода, а также ожидаемый прирост численности населения старших возрастных групп делает дальнейшее сокращение коечного фонда нецелесообразным, поскольку может привести к снижению доступности медицинской помощи, оказываемой населению бесплатно.

В Сибирском федеральном округе на 1.01.2013 г. функционировало (рис. 1.109) 170968 коек (2011 г. – 176031; 2010 г. – 181951 койки; 2009 г. – 186,4 тыс. коек; 2008 г. – 191,0 тыс. коек; 2007 г. – 197,5 тыс. коек; 2006 г. – 200,4 тыс. коек; 2005 г. – 202,2 тыс. коек; 2004 г. – 207,4 тыс. коек).



Рис. 1.109. Коечный фонд СФО, всего.

В 2012 г. в СФО продолжилась работа по оптимизации коечного фонда в соответствии с потребностями населения. В целом по СФО коечный фонд с 2004 по 2012 годы сокращен на

36432 койки, или на 18,2 %. Сократилось число токсикологических, терапевтических, хирургических, эндокринологических, инфекционных, «общих», «детских» и др. коек. **Обеспеченность населения СФО койками** в 2012 году (рис. 1.110) составила – 88,8 коек на 10000 населения (2011 г. – 91,4; 2010 г. – 93,0; 2009 г. – 95,2; 2008 г. – 97,7; 2007 г. – 106,7; 2006 г. – 107,8).

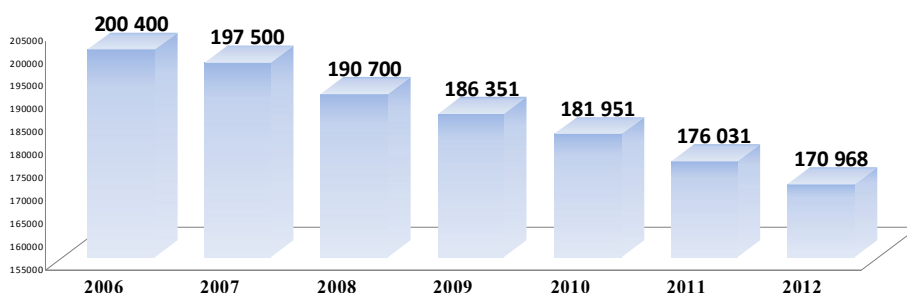

Рис. 1.110. Динамика обеспеченности населения СФО койками (на 10000 населения).



Рис. 1.111. Обеспеченность койками населения СФО в 2012 году (на 10000 населения).

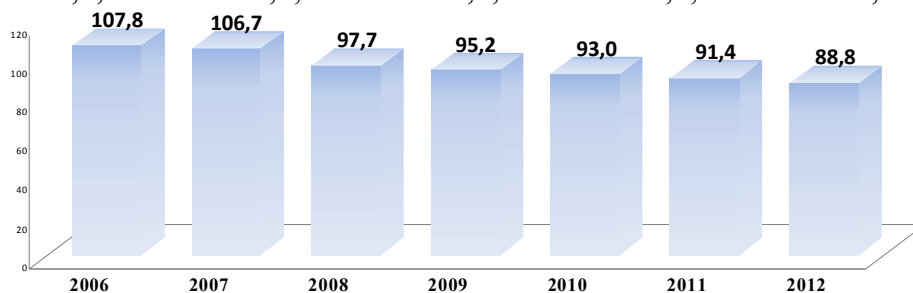

Рис. 1.112. Динамика уровня госпитализации по СФО (на 1000 населения).

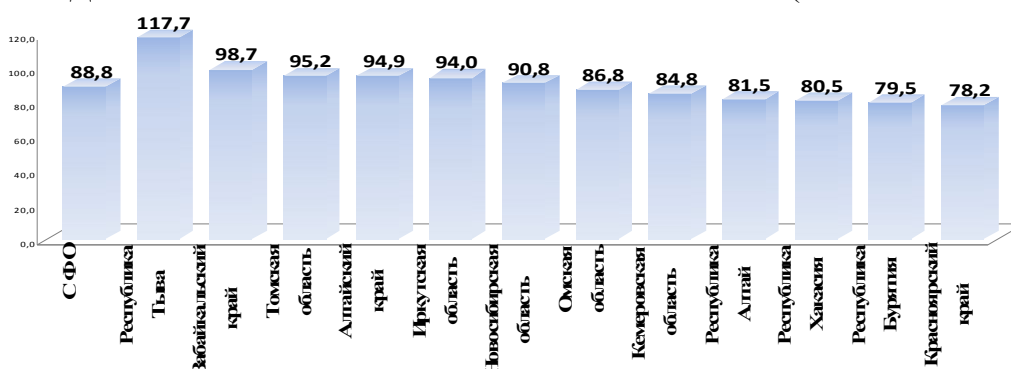

Рис. 1.113. Уровень госпитализации по СФО в 2012 г. (на 1000 населения).

Высокая обеспеченность койками сохраняется в Республике Тыва – 117,7 на 10000 населения и Томской области 98,7, а минимальная в Республике Бурятия 79,5 и Красноярском крае с показателем 78,2 на 10000 населения (рис. 1.111).

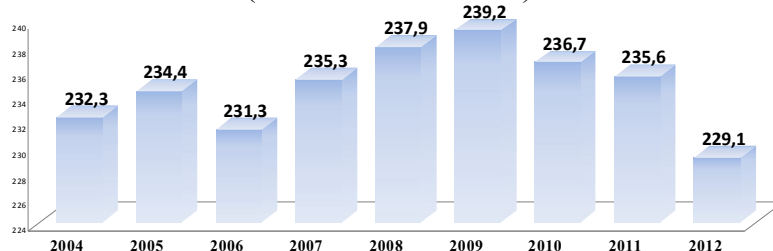
Уровень госпитализации в 2012 г. по СФО снизился (рис. 1.112) и составил – 229,1 на 1000 населения (2011 г. – 235,6; 2010 г. – 236,7; 2009 г. – 239,2; 2008 г. – 237,9; 2007 г. – 235; 2006 г. – 232; 2005 г. – 234 на 1000 населения).

Наиболее часто больные госпитализируются (рис. 1.113) в Республиках Тыва – 301,9 чел. на 1000 жителей (2011 г. – 339,4; 2010 г. – 343,8) и Республике Алтай – 272,5 чел. на 1000 жителей (2011 г. – 287,6; 2010 г. – 302,0). Реже больные госпитализируются в Красноярском крае – 193,6 больных на 1000 населения (2011 г. – 195,0; 2010 г. – 195,2).

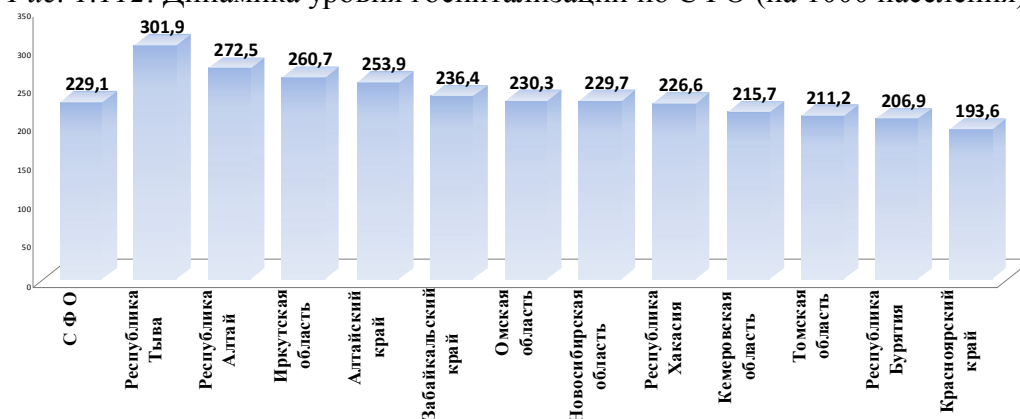
Удельный вес госпитализаций по отдельным нозологическим формами меняется незначительно. По уровню госпитализации ведущими в 2012 году были:

- болезни системы кровообращения – 35,1 больных на 1000 населения (2011 г. – 35,5).
- беременность, роды и послеродовый период – 33,9 на 1000 населения (2011 г. – 34,0).
- болезни органов дыхания – 30,5 больных на 1000 населения. (2011 г. – 32,1).

Дневные стационары при лечебно-профилактических учреждениях

Количество дневных стационаров при больничных учреждениях (включая стационары для детей) в 2012 году уменьшилось (рис. 1.114) и составило 574 (2011 г. – 630; 2010 г. – 646; 2009 г. – 866; 2008 г. – 944).



Рис. 1.114. Количество дневных стационаров при больничных учреждениях СФО, в т.ч. стационары для детей.

Число мест в дневных стационарах в больничных учреждениях в СФО в 2012 году уменьшилось на 927 и составило 13974 (2011 г. – 14901; 2010 г. – 14024).

В 2012 г в среднем в 1 больничном учреждении СФО функционировало 24 койки с дневным пребыванием (2011 г. – 23 койки) (рис. 1.115).

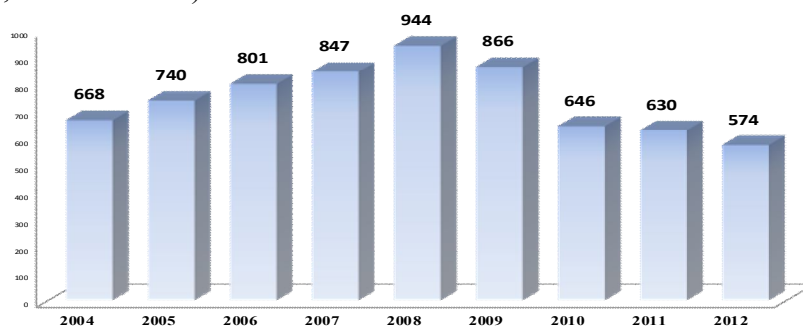

Рис. 1.115. Среднее число мест на 1 стационар при больничных учреждениях, в т.ч. стационары для детей.

В дневных стационарах при больничных учреждениях в СФО за 2012 год выписано – 384326 больных, которые провели 3934966 койко-дней (2011 г. – выписано – 409462 больных, которые провели 4151524 койко-дней; 2010 г. – выписано – 387632 больных, которые провели 4080335 койко-дней). Средняя занятость мест в году в дневных стационарах при больничных учреждениях в СФО за 2012 год составила 281,6 (2011 г. – 284,0; 2010 год – 299,3).

Число дневных стационаров при амбулаторно-поликлинических учреждениях (АПУ) уменьшилось на 17 и составило 678 дневной стационар (2011 г. – 695; 2010 г. – 681; 2009 год – 907), а число мест в них увеличилось на 750 и составило 22494 (2011 г. – 21744; 2010 г. – 20892; 2009 г. – 20122; 2008 г. – 18276) (рис. 1.116).

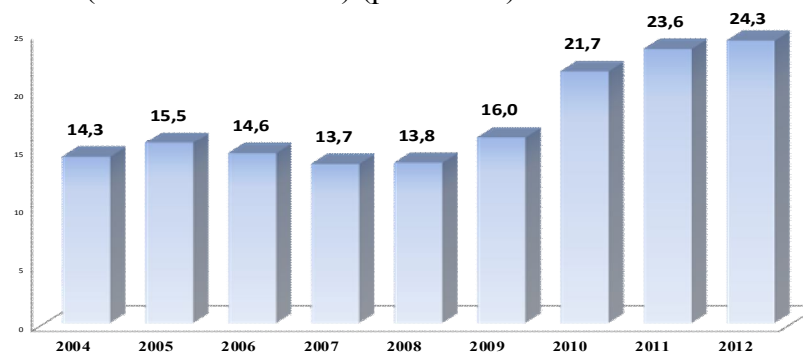

Рис. 1.116. Количество дневных стационаров при амбулаторно-поликлинических учреждениях СФО, в т.ч. стационары для детей.

Наибольшее число дневных стационаров при амбулаторно-поликлинических учреждениях в 2012 году находилось в Кемеровской области 94 (количество мест 4815) и в Забайкальском крае 93 (количество мест 960). В среднем в 1-м амбулаторно-поликлиническом учреждении СФО развернуто 33 места.

В 2012 г. число мест в дневных стационарах при больничных учреждениях для детей уменьшилось на 66 мест и составило 2232 места (2011 г. – 2298; 2010 г. – 2073; 2009 г. – 1860 мест; 2008 г. – 1756 места). Число мест в дневных стационарах для детей при амбулаторно-поликлинических учреждениях увеличилось на 149 места составило в 2012 г. – 2519 мест (2011 г. – 2370; 2010 г. – 2199; 2009 г. – 2085; 2008 г. – 1868; 2007 г. – 1776; 2006 г. – 1615).

Наиболее часто в дневных стационарах при больничных учреждениях и амбулаторно-поликлинических учреждениях развертывались терапевтические и общие койки, для детского населения – соматические.

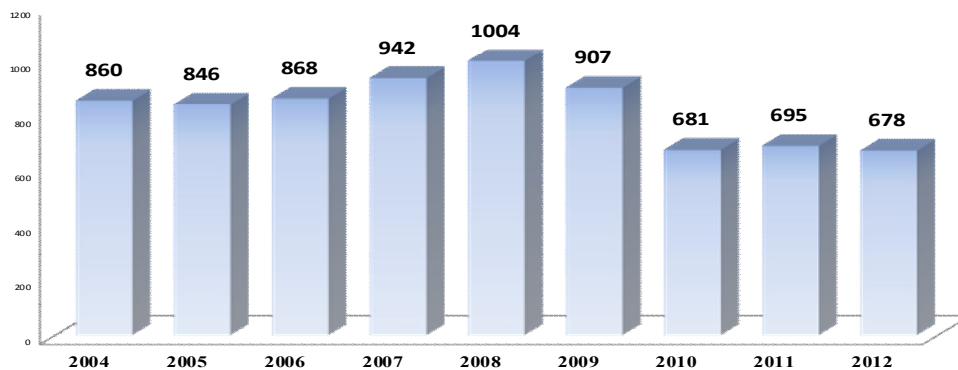
Общее количество мест в дневных стационарах всех типов при лечебно-профилактических учреждениях в СФО в 2012 году снизилось на 177 мест и составило 36468 мест (2011 г. – 36645; 2010 г. – 34916; 2009 г. – 33770 мест). Максимальное количество мест в дневных стационарах всех типов при лечебно-профилактических учреждениях на 10000 населения зарегистрировано в Красноярском крае 22,8 на 10000 населения; в Республике Алтай 22,6 на 10000 населения; Кемеровской области 22,4 на 10000 населения, при средней по СФО – 18,9 на 10000 населения.

1.7. Скорая медицинская помощь

В 2012 г. в службе скорой медицинской помощи СФО функционировали: 466 станций и отделений (2011 г. – 463); трудилось 2395 врачей (2011 г. – 2595); 11712 средних медицинских работников (2011 г. – 11853); 2717 младшего медицинского персонала (2011 г. – 2773), 4779 водителей (2011 г. – 4885) и 1148 прочего персонала (2011 г. – 1149).

В составе станций скорой медицинской помощи функционировали: 1313 – общепрофильных врачебных бригад (2011 г. – 1571); 488 – специализированных бригад (2011 г. – 553), и 3057 фельдшерских бригад (2011 г. – 3163).

В 2012 году учреждения скорой и неотложной медицинской помощи обслужили в СФО 6726208 вызовов (2011 г. – 6765914 вызовов; 2010 г. – 6734326 вызовов; 2009 г. – 6909812 вызовов; 2008 г. – 6828802 вызовов) (рис.1.117).



Рис. 1.117. Динамика обслуживания учреждениями скорой и неотложной медицинской помощью вызовов в СФО.



Рис. 1.118. Объем оказания скорой медицинской помощи на 1000 населения (число лиц).

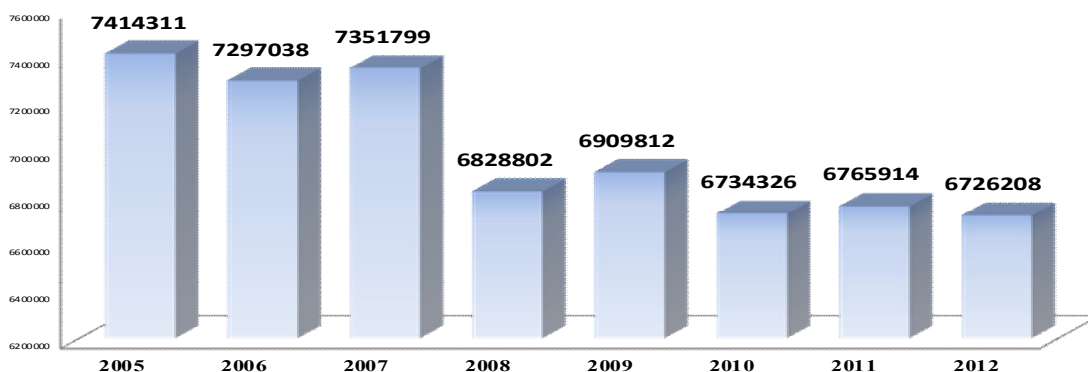

Рис. 1.119. Объем оказания скорой медицинской помощи детям (0-17 лет) в 2012 г. на 1000 детского населения (число лиц).

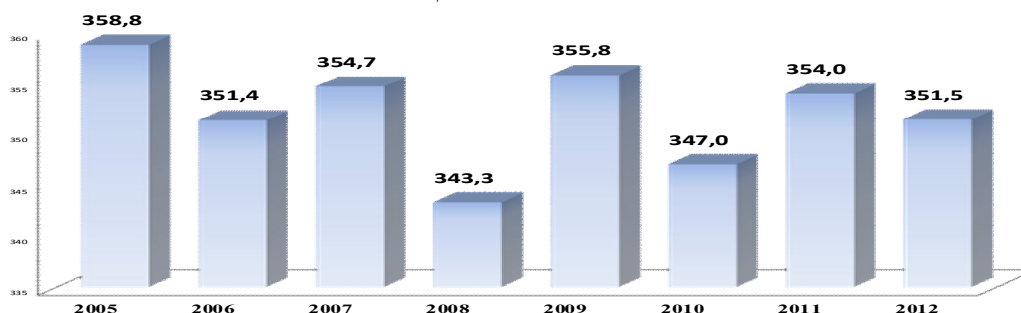

Рис. 1.120. Объем оказания скорой медицинской помощи взрослому населению на 1000 взрослого населения (число лиц) в 2012 г.

В среднем по СФО в 2012 г. (рис. 1.121) на 1000 населения выполнено – 349,2 выезда (2011 г. – 351,4 выезда; 2010 г. – 344,2 выезда; 2009 г. – 353,2 выезда).

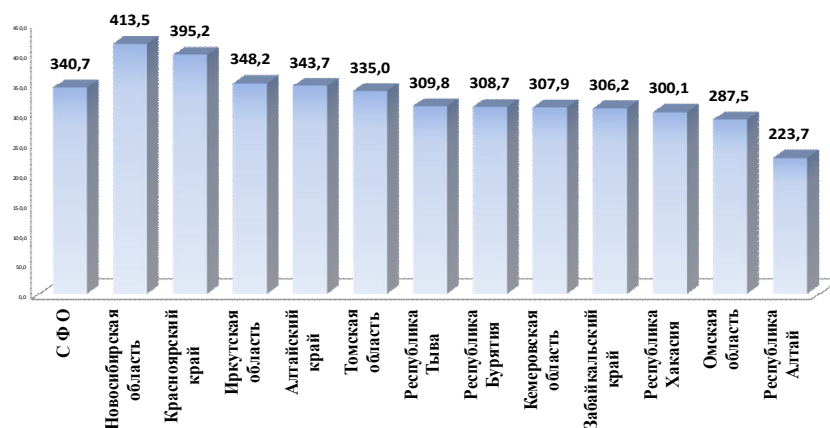
Наиболее частой причиной вызова скорой и неотложной медицинской помощи остаются внезапные заболевания и состояния – 4994546 вызовов, составившие 74,3 % (2011 г. – 73,5 % – 4974425 вызовов). На долю оказания помощи при несчастных случаях пришлось – 724001 вызовов составившие 10,8 % (2011 г. – 10,9 % – 728032 вызовов). На оказание помощи при несчастных случаях и перевозке больных, рожениц и родильниц пришлось – 556823 вызовов составившие 9,5 % (2011 г. – 8,6 % – 581144 вызовов).

На 1000 населения по поводу внезапных заболеваний и состояний выполнено – 259,3 выезда (2011 г. – 258,4 выезда; 2010 г. – 252,8 выезда), при несчастных случаях – 37,6 (2011 г. – 37,8 выезда; 2010 г. – 37,4), перевозка больных, рожениц и родильниц – 33,1 выезда (2011 г. – 32,1 выезда; 2010 г. – 30,1).

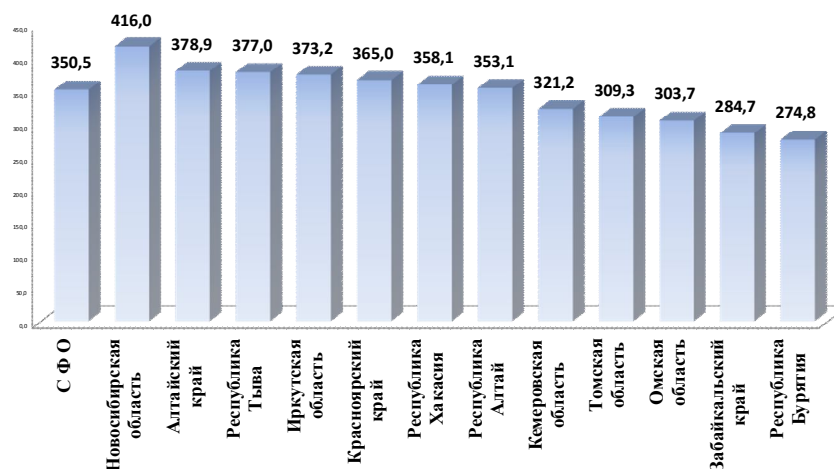

Рис. 1.121. Число выездов на 1000 населения по СФО.

Максимальные показатели числа выездов на 1000 населения по регионам СФО составило: 419,5 выездов на 1000 населения выполнено в 2012 г. в Новосибирской области; 374,1 в Алтайском крае; 369,5 в Красноярском крае и 364,7 в Иркутской области. Минимальные уровни выездов приходятся на Республику Бурятия – 280,6 и Забайкальский край – 289,5 выезда на 1000 населения (рис. 1.122).

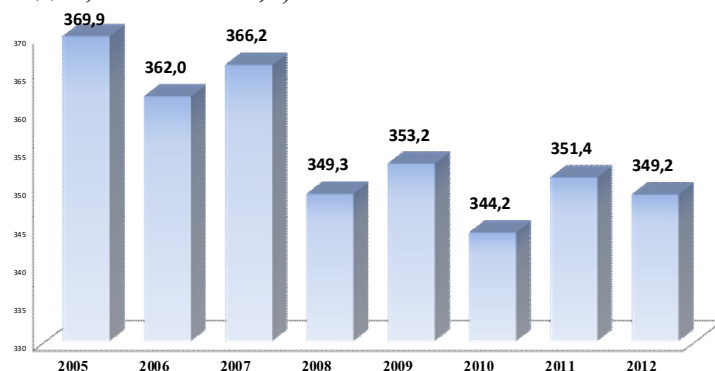

Рис. 1.122. Число выездов в год службой скорой медицинской помощи в 2012 г. по СФО (выездов на 1 000 населения).

На долю необоснованных вызов в 2012 г. пришлось 4,7% вызов (2011 г. – 4,3 % вызов; 2010 г. – 4,3 %; 2009 г. – 4,3 %; 2008 г. – 2,24 %). В республиках Алтай всего 1,9 %, Бурятия (4,9 %), Хакасии (3,1 %), в Красноярском крае – 3,3 %, Иркутской области – 4,3 %, Забайкальском крае – 3,4 %, в Новосибирской и Кемеровской областях – 5,5 %, в Республике Тыва – 5,6 % (2011 г. – 6,1 %). Наиболее высоким уровень необоснованных вызов в 2012 г. был зарегистрирован в Томской области – 9,2 % (2011 г. – 8,2 %).

Число лиц, которым была оказана медицинская помощь при выездах в СФО в 2012 году составило – 6770808 (2011 г. – 6815982), из них дети в возрасте 0-17 лет – 1325789 (2011 г. – 1285085). Всего в 2012 году оказана медицинская помощь при выездах взрослым 5445019 человек (2011 г. – 5530897 человек) и из них 31,2 % пришлось на долю женщин в возрасте 55 лет и старше, на долю мужчин в возрасте 60 лет и старше – 13,3 %.

На долю доезда до 20 минут пришлось 82,7 % от всех выездов по СФО (в 2011 году было 82,9 %). На долю доезда от 21 минуты до 40 минут пришлось – 11,9 % от всех выездов по СФО (в 2011 году было 11,9 %).

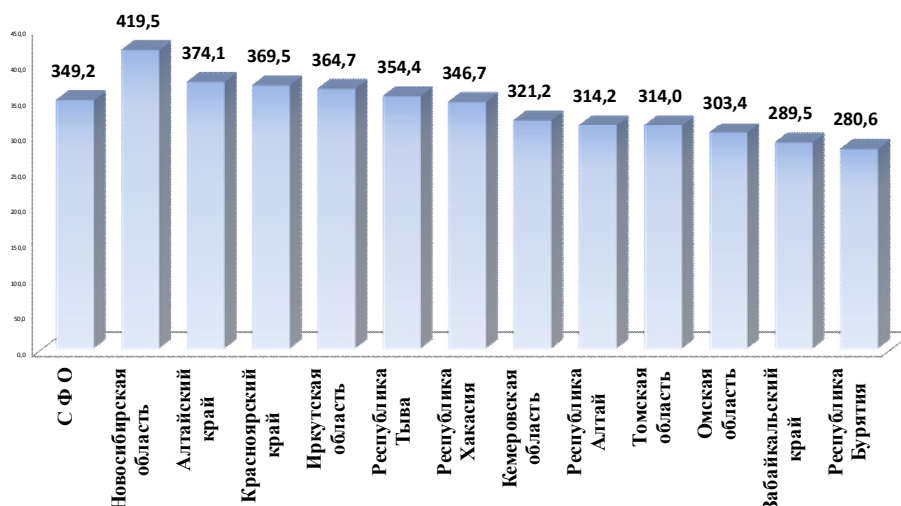
В 2012 году оказана медицинская помощь при выездах 49490 пострадавших в ДТП (в 2011 г. – 45759), 33679 больным с острым и повторным инфарктом миокарда (в 2011 г. – 33824), 124268 больным с острыми цереброваскулярными болезнями (в 2011 г. – 120265).



Рис. 1.123. Число пострадавших в ДТП, которым оказана медицинская помощь по СФО в 2012 г.



Рис. 1.124. Число пострадавших в ДТП, которым оказана медицинская помощь по СФО в 2012 г.

РАЗДЕЛ II. ДЕМОГРАФИЧЕСКИЕ ПОКАЗАТЕЛИ

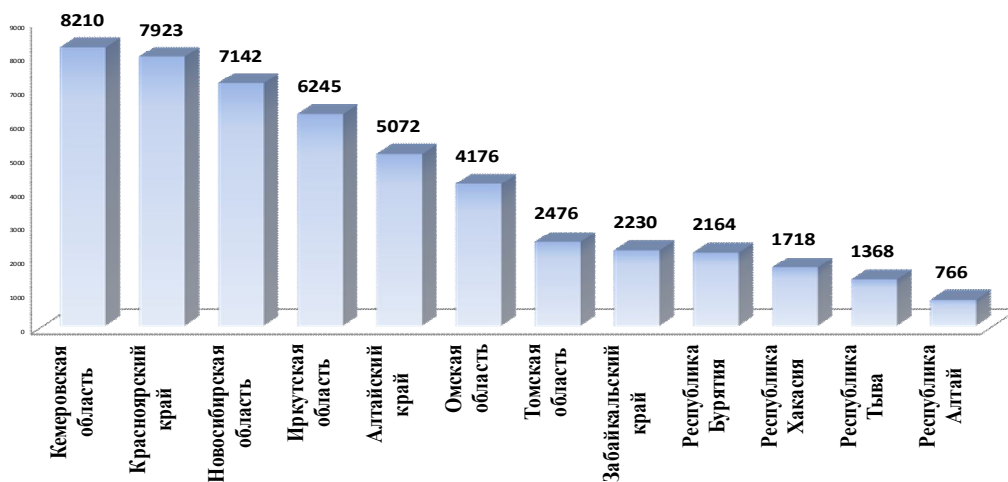
2.1. ЧИСЛЕННОСТЬ НАСЕЛЕНИЯ

Таблица 2.1

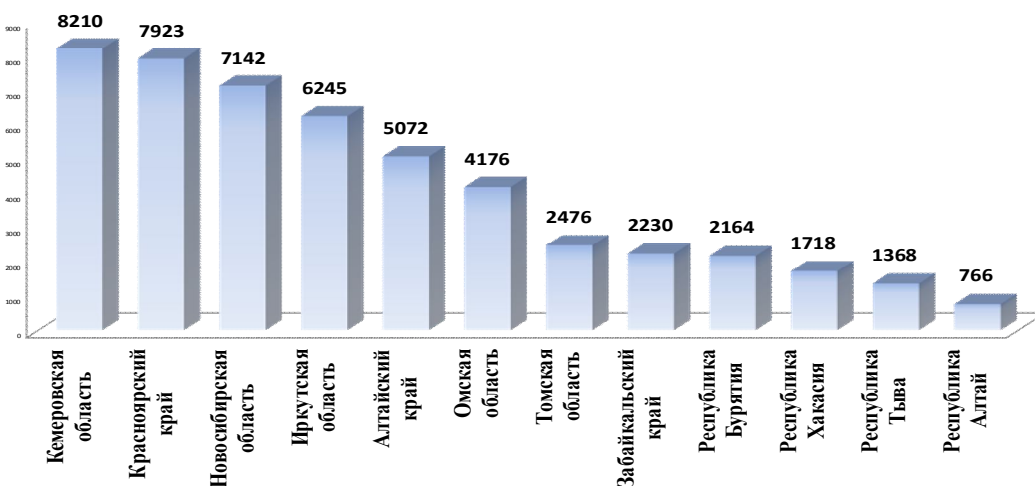
Территория и население Российской Федерации по федеральным округам

Территории	Территория * тыс. кв. км	в % к итогу	Численность постоянного населения чел. на 1.01. 2012 г.	% к итогу	Плотность Чел. на 1 кв. км
Российская Федерация	17098,2	100,0	143030106	100	8,4
Центральный ФО	650,2	3,80	38539614	26,2	59,1
Северо-Западный ФО	1687,0	9,87	13652525	9,5	8,1
Южный ФО	420,9	2,46	13880708	16,2	32,9
Северо-Кавказский ФО	170,4	1,00	9494233	6,6	55,8
Приволжский ФО	1037,0	6,06	29808653	21,2	28,8
Уральский ФО	1818,5	10,64	12136912	8,7	6,6
Дальневосточный ФО	6169,3	36,08	6263219	4,5	1,0
Сибирский ФО	5145,0	30,09	19254242	13,8	3,7
Республика Алтай	92,9	0,54	208288	0,1	2,2
Республика Бурятия	351,3	2,05	970885	0,7	2,8
Республика Тыва	168,6	0,99	309423	2,6	1,8
Республика Хакасия	61,6	0,36	532170	0,4	8,6
Алтайский край	168,0	0,98	2406817	1,1	14,4
Забайкальский край	451,9	2,53	1098959	0,8	2,6
Красноярский край	2366,8	13,84	2837159	2,0	1,2
Кемеровская область	95,7	0,56	2750377	2,0	28,8
Иркутская область	774,8	4,53	2424456	1,8	3,1
Новосибирская область	177,8	1,04	2683517	1,9	15,0
Омская область	141,1	0,83	1974577	1,4	14,0
Томская область	314,4	1,84	1057614	0,7	3,3

* по данным Федеральной службы государственной регистрации, кадастра и картографии

Таблица 2.2

Численность населения по субъектам Российской Федерации* (по состоянию на 1 января, человек)

Территории / годы	2009	2010	2011	2012	2013	2013 г. к 2012 г., в %
Российская Федерация	141903979	141927297	142914136	143030106	143369806	100,2
Сибирский ФО	19545470	19565950	19249798	19254242	19281424	100,1
Республика Алтай	209207	210788	206557	208288	210469	101,0
Республика Бурятия	960742	963466	972175	970885	971810	100,0
Республика Тыва	313940	316968	308160	309423	310694	100,4
Республика Хакасия	538054	539171	532202	532170	532908	100,1
Алтайский край	2496776	2491627	2416982	2406817	2399070	99,6
Забайкальский край	1117030	1117308	1105659	1098959	1095303	99,6
Красноярский край	2889785	2894699	2829125	2837159	2847585	100,3
Иркутская область	2505577	2503043	2427900	2424456	2422078	99,9
Кемеровская область	2821859	2821558	2761601	2750377	2742640	99,7
Новосибирская область	2639857	2650874	2666407	2683517	2709836	100,9
Омская область	2014135	2012401	1976345	1974577	1974361	99,9
Томская область	1038508	1044047	1046685	1057614	1064670	101,0

* по данным Федеральной службы государственной статистики.



Рис. 2.1. Динамика численности населения Российской Федерации, за 1990-2013 годы.



Рис. 2.2. Динамика численности населения Сибирского Федерального округа за 1990-2013 годы.

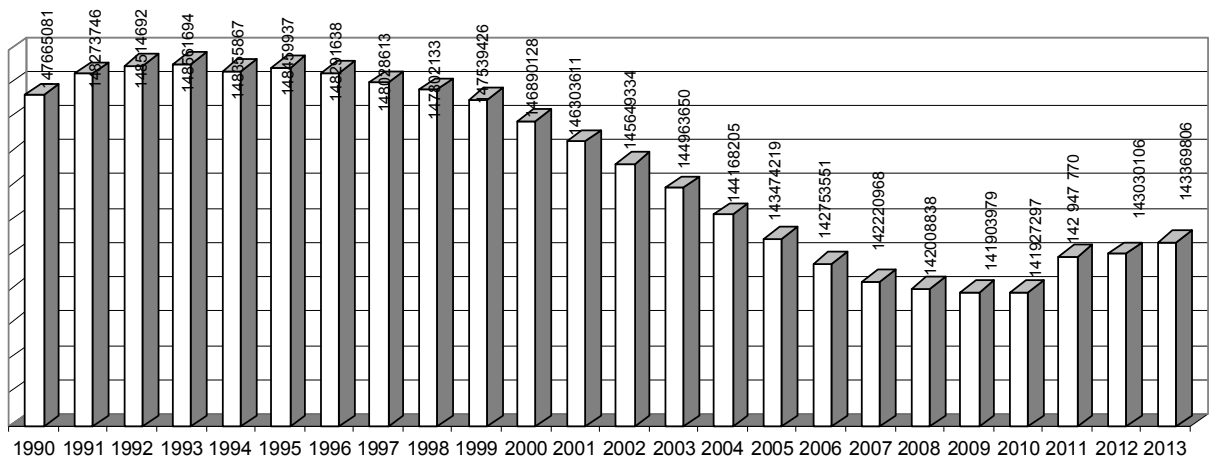

Рис. 2.3. Динамика численности населения Забайкальского края за 1990-2013 годы.

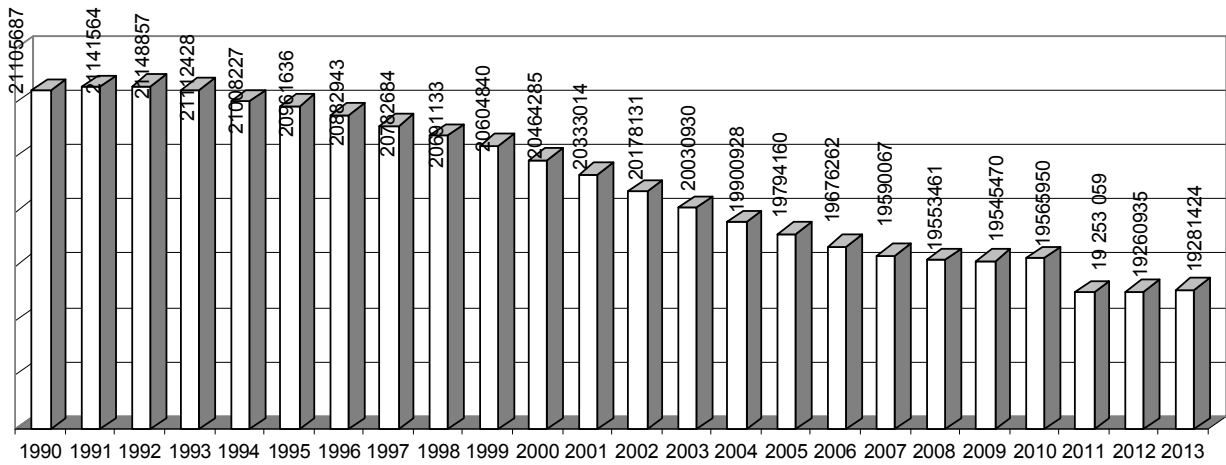

Рис. 2.4. Динамика численности населения Республики Хакасия, за 1990-2013 годы.

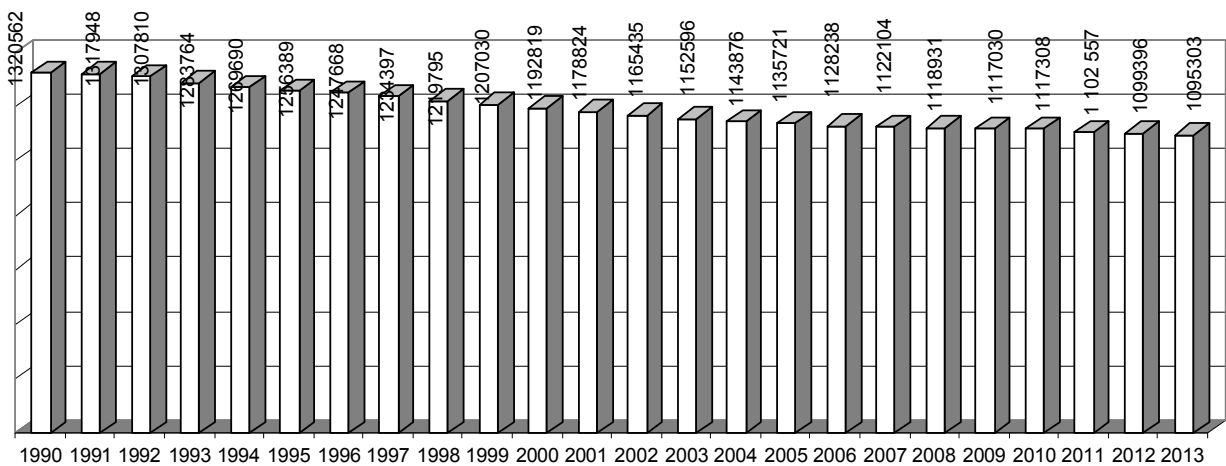

Рис. 2.5. Динамика численности населения Республики Тыва, за 1990-2013 годы.

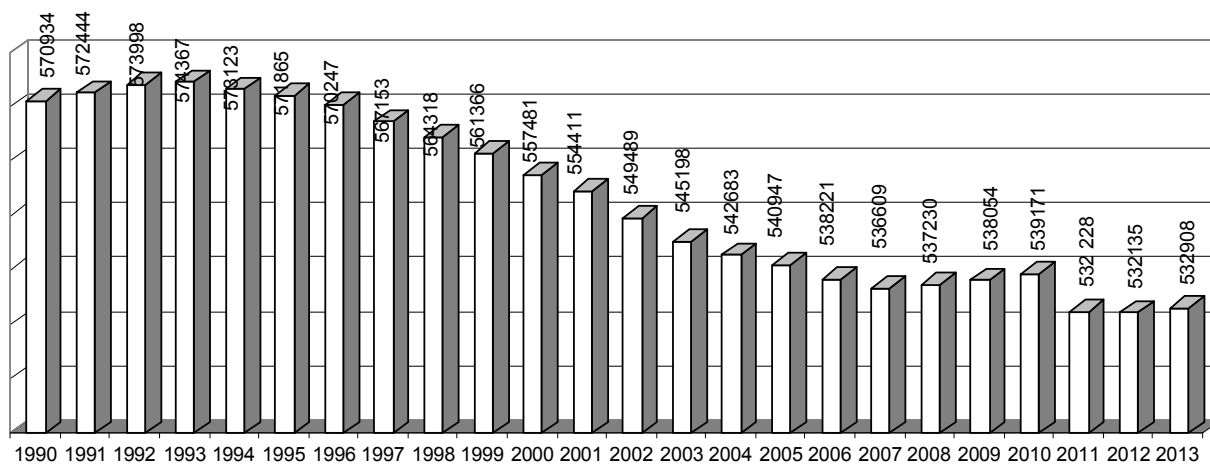

Рис. 2.6. Динамика численности населения Республики Бурятия, за 1990-2013 годы.

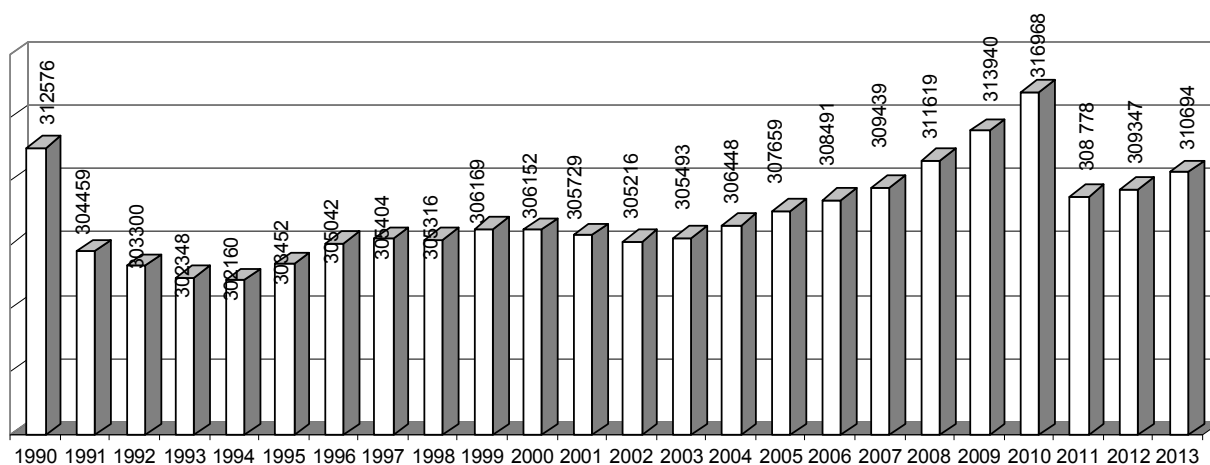

Рис. 2.7. Динамика численности населения Республики Алтай, за 1990-2013 годы.

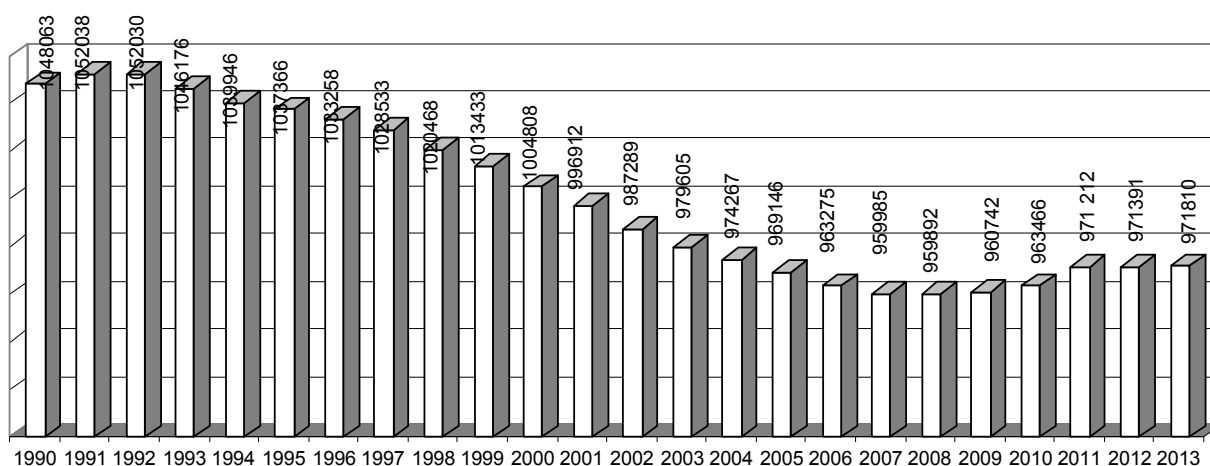

Рис. 2.8. Динамика численности населения Красноярского края, за 1990-2013 годы.

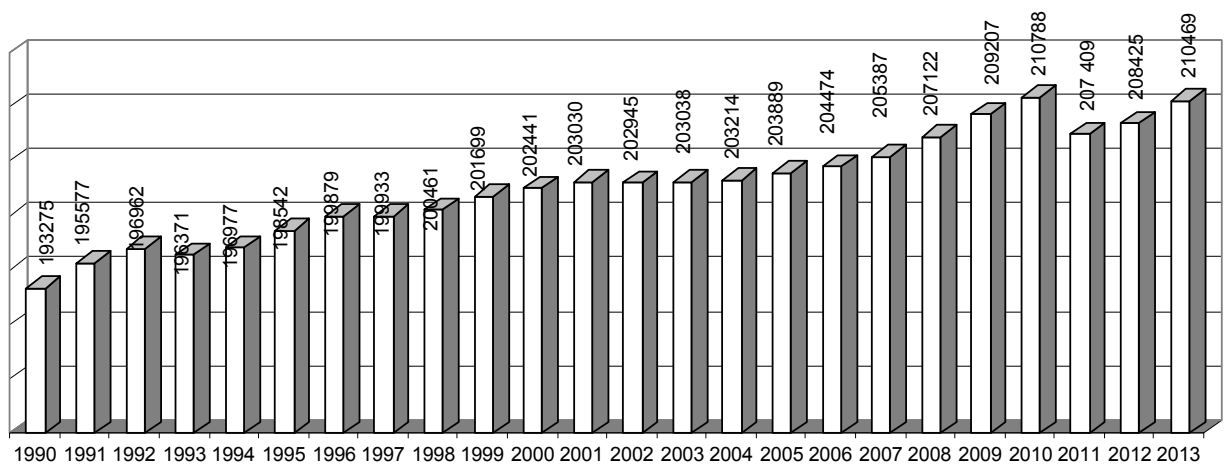

Рис. 2.9. Динамика численности населения Иркутской области, за 1990-2013 годы.

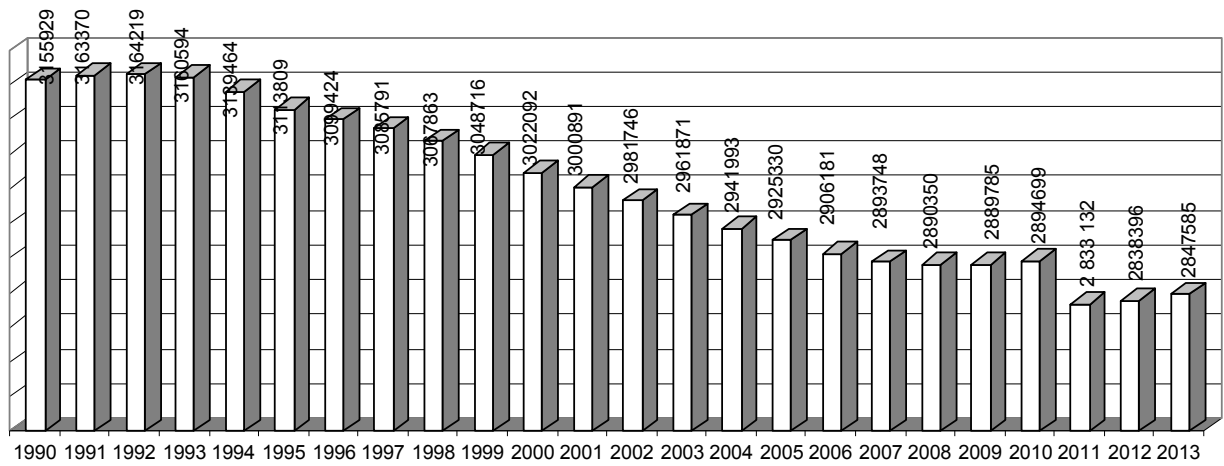

Рис. 2.10. Динамика численности населения Кемеровской области, за 1990-2013 годы.

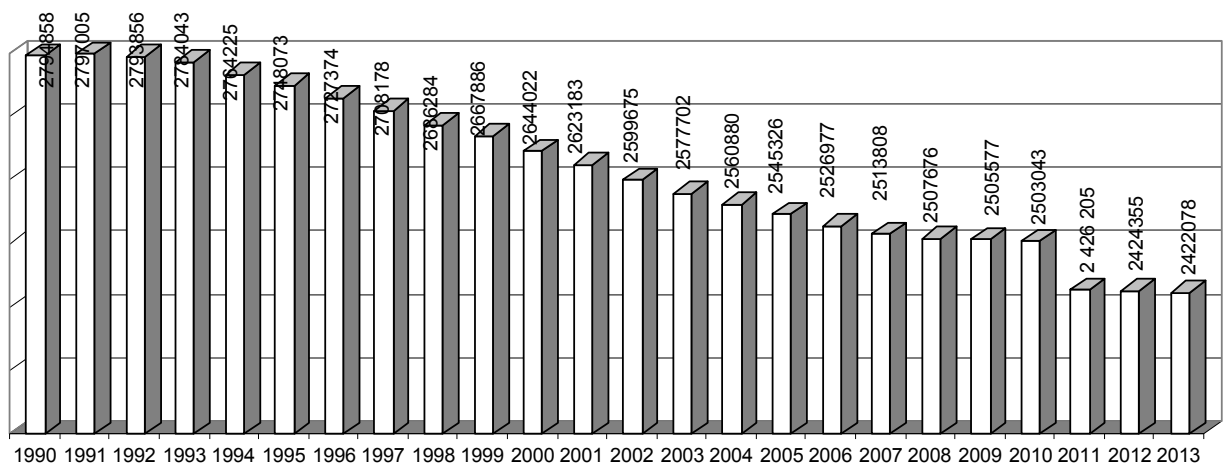

Рис. 2.11. Динамика численности населения Новосибирской области, за 1990-2013 годы.

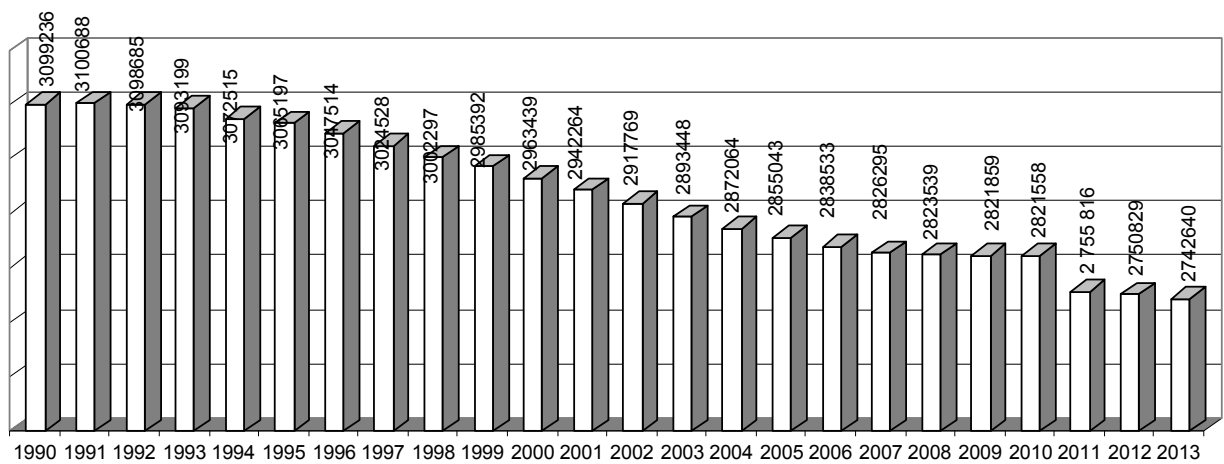

Рис. 2.12. Динамика численности населения Омской области, за 1990-2013 годы.

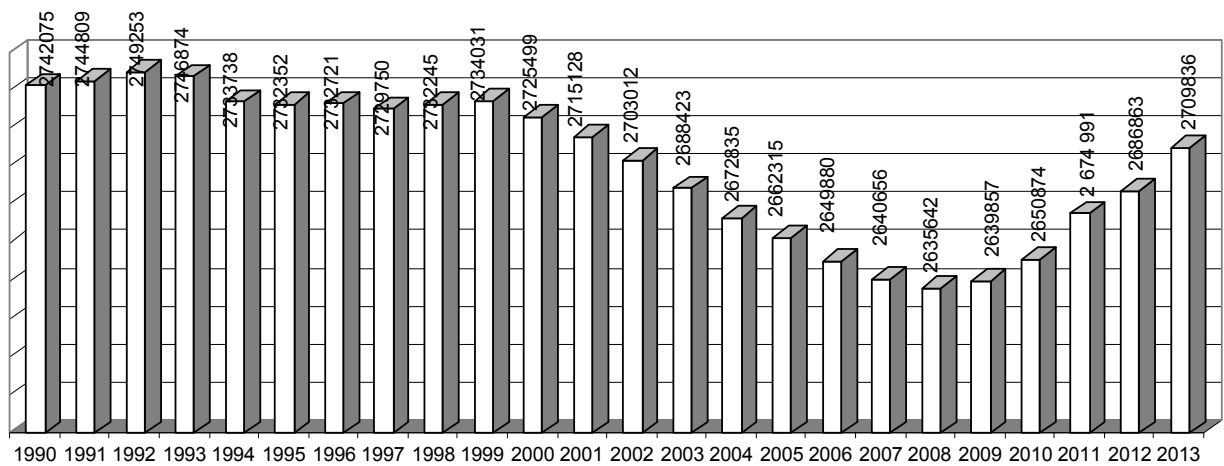

Рис. 2.13. Динамика численности населения Томской области, за 1990-2013 годы.

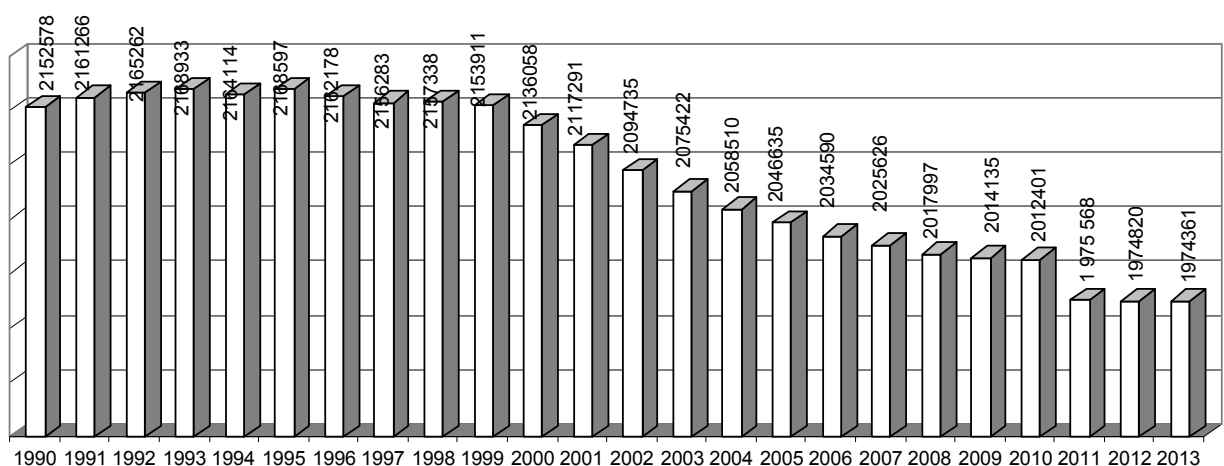

Рис. 2.14. Динамика численности населения Алтайского края, за 1990-2013 годы.

2.2. ЕСТЕСТВЕННОЕ ДВИЖЕНИЕ НАСЕЛЕНИЯ И ДРУГИЕ ДЕМОГРАФИЧЕСКИЕ ПОКАЗАТЕЛИ

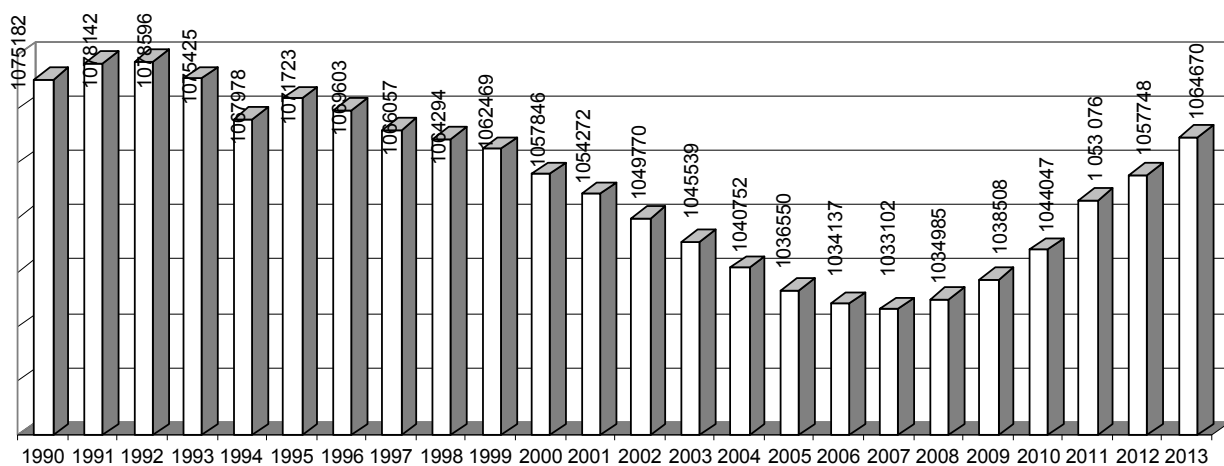
Таблица 2.3

Рождаемость, смертность, естественный прирост (убыль) населения в федеральных округах *

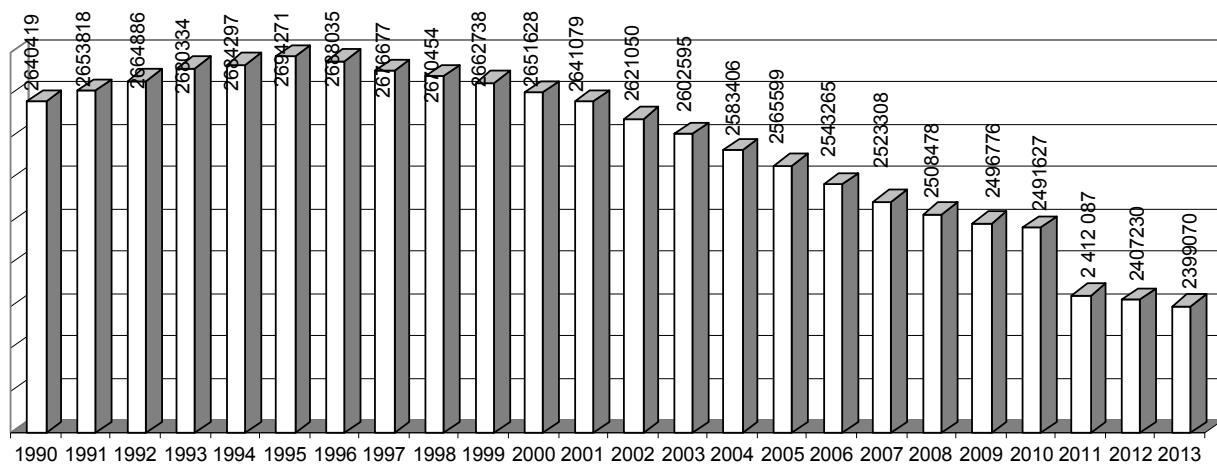
Территории	Рождаемость				Смертность				Естественный прирост (+), убыль (-)			
	Родилось				Умерло				Всего		на 1000 нас.	
	Всего чел.		На 1000 нас.		Всего чел.		На 1000 нас.					
	2011	2012	2011	2012	2011	2012	2011	2012	2011	2012	2011	2012
Российская Федерация	1796629	1902084	12,6	13,3	1925720	1906335	13,5	13,3	-129091	-4251	-0,9	0,0
Центральный Ф.О.	413427	439610	10,7	11,4	536302	538076	13,9	13,9	-122875	-98466	-3,2	-2,5
Северо-Западный Ф.О.	156053	167025	11,4	12,2	189557	188412	13,9	13,8	-33504	-21387	-2,5	-1,6
Южный Ф.О.	163816	174813	11,8	12,6	190240	186225	13,7	13,4	-26424	-11412	-1,9	-0,8
Северо-Кавказский Ф.О.	165890	166020	17,5	17,4	80277	78823	8,5	8,3	85613	87197	9,0	9,1
Приволжский Ф.О.	370732	395050	12,4	13,3	426624	416267	14,3	14,0	-55892	-21217	-1,9	-0,7
Уральский Ф.О.	172269	184007	14,2	15,1	153797	153347	12,7	12,6	18472	30660	1,5	2,5
Дальневосточный Ф.О.	83082	87370	13,2	14,0	84414	81823	13,5	13,1	-1332	5547	-0,3	0,9
Сибирский Ф.О.	271360	288189	14,1	15,0	264509	263362	13,7	13,7	6851	24827	0,4	1,3
Республика Алтай	4719	4693	22,7	22,4	2529	2416	12,2	11,5	2190	2277	10,5	10,9
Республика Бурятия	16507	17006	17,0	17,5	12299	12064	12,7	12,4	4208	4942	4,3	5,1
Республика Тыва	8478	8266	27,5	26,7	3403	3471	11,0	11,2	5075	4795	16,5	15,5
Республика Хакасия	8013	8534	15,1	16,0	7154	7137	13,4	13,4	859	1397	1,7	2,6
Алтайский край	30705	32879	12,7	13,7	35108	35132	14,6	14,6	-4403	-2253	-1,9	-0,9
Забайкальский край	17136	17752	15,5	16,2	14615	14373	13,3	13,1	2521	3379	2,2	3,1
Красноярский край	38284	41214	13,5	14,5	36960	36928	13,0	13,0	1324	4286	0,5	1,5
Иркутская область	37110	38555	15,3	15,9	33910	33639	14,0	13,9	3200	4916	1,3	2,0
Кемеровская область	35002	37798	12,7	13,8	42624	41615	15,5	15,2	-7622	-3817	-2,8	-1,4
Новосибирская область	34955	37588	13,1	13,9	36358	36675	13,6	13,6	-1403	913	-0,5	0,3
Омская область	26782	29503	13,6	14,9	26736	27265	13,5	13,8	46	2238	0,1	1,1
Томская область	13669	14401	13,0	13,6	12813	12647	12,2	11,9	856	1754	0,8	1,7

19 * по данным Федеральной службы государственной статистики



Рис. 2.15. Показатель рождаемости населения в СФО за 2012 год (на 1000 населения).



Рис. 2.16. Показатель смертности населения СФО в 2012 году (на 1000 населения).

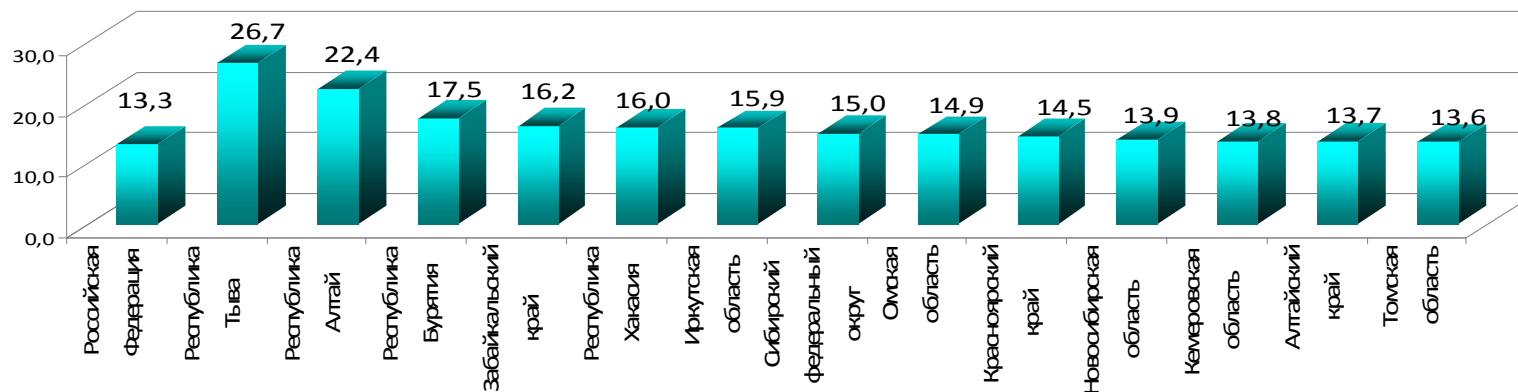

Рис. 2.17. Показатель естественного прироста, убыли (-) населения СФО в 2012 г. (на 1000 населения).

Ожидаемая продолжительность жизни при рождении по России и субъектам РФ СФО в 2011 году*(лет)

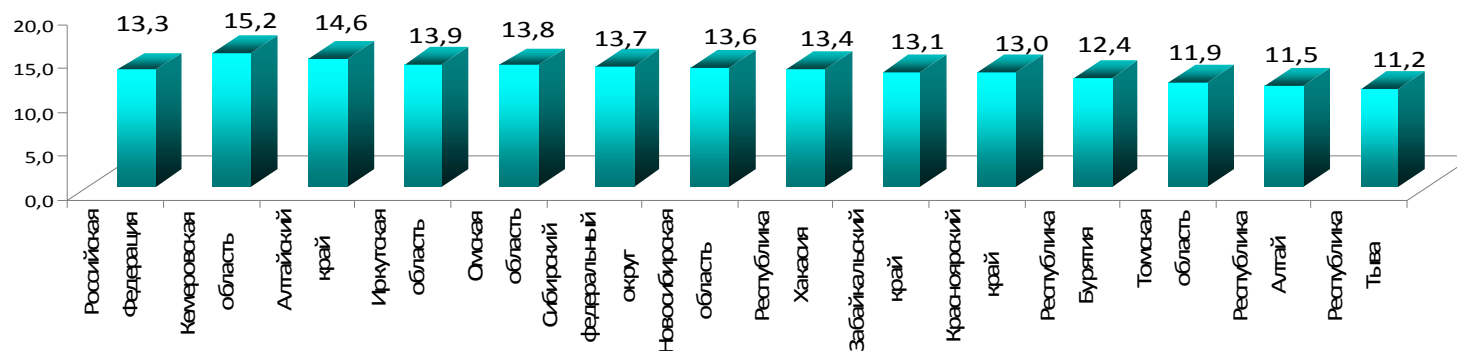
Территории	Все население			Городское население			Сельское население		
	Оба пола	Мужчины	Женщины	Оба пола	Мужчины	Женщины	Оба пола	Мужчины	Женщины
Российская Федерация	69,83	64,04	75,61	70,51	64,67	76,10	67,99	62,40	74,21
С Ф О	67,72	61,79	73,79	68,55	62,44	74,56	65,53	60,07	71,74
Республика Алтай	65,40	59,86	71,28	70,01	63,80	75,71	63,35	58,27	69,21
Республика Бурятия	66,09	60,25	72,26	67,36	61,30	73,36	64,29	58,62	70,73
Республика Тыва	61,39	56,25	66,58	64,80	59,56	69,71	57,68	52,77	63,11
Республика Хакасия	67,75	62,03	73,51	69,38	63,37	75,26	64,59	59,46	70,08
Алтайский край	68,97	63,29	74,72	69,95	64,06	75,53	67,63	62,08	73,69
Забайкальский край	65,75	59,94	72,09	66,34	60,20	72,77	64,44	59,23	70,61
Красноярский край	68,27	62,53	74,07	69,23	63,33	74,93	65,14	60,00	71,22
Иркутская область	65,93	59,59	72,50	66,52	59,99	73,08	63,69	58,14	70,14
Кемеровская область	66,18	59,87	72,76	66,39	59,97	72,97	64,98	59,38	71,37
Новосибирская область	69,68	63,86	75,51	70,42	64,51	76,09	67,18	61,70	73,47
Омская область	69,50	63,71	75,24	70,54	64,52	76,26	66,88	61,64	72,61
Томская область	69,53	63,71	75,49	71,19	65,50	76,68	65,77	59,79	72,74

*по данным Федеральной службы государственной статистики.

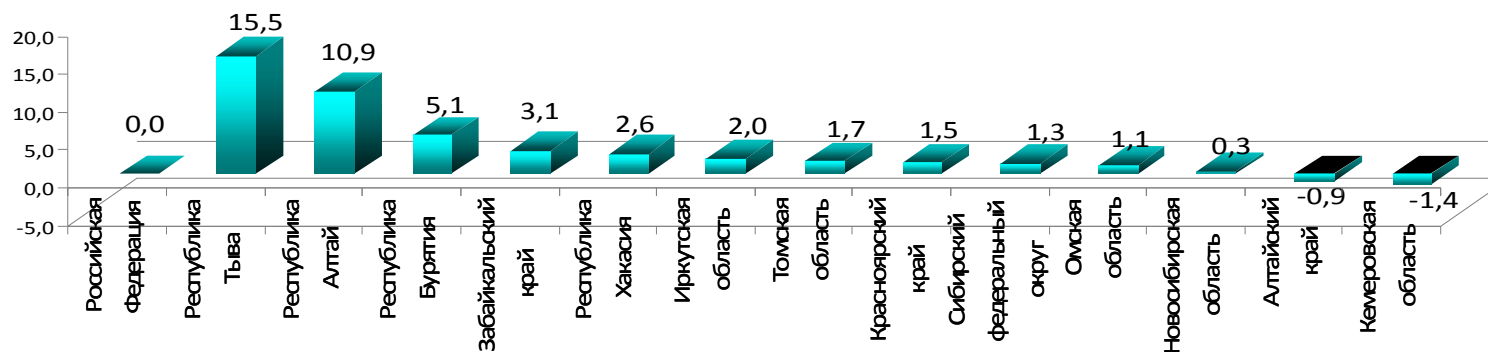
Ожидаемая продолжительность жизни при рождении в динамике за 2006-2011 г.г. (число лет)*

Территории/ годы	Все население			Городское население			Сельское население		
	Мужчины и женщины	Мужчины	Женщины	Мужчины и женщины	Мужчины	Женщины	Мужчины и женщины	Мужчины	Женщины
Российская Федерация									
2006	66,60	60,37	73,23	67,29	61,03	73,70	64,73	58,67	71,89
2007	67,51	61,39	73,90	68,21	62,09	74,34	65,60	59,57	72,62
2008	67,90	61,80	74,20	68,60	62,50	74,60	66,00	60,00	72,90
2009	68,67	62,77	74,67	69,38	63,5	75,13	66,72	60,87	73,38
2010	68,94	63,09	74,88	69,69	63,82	75,39	66,92	61,19	73,42
2011	69,83	64,04	75,61	70,51	64,67	76,10	67,99	62,40	74,21
Сибирский Федеральный Округ									
2006	64,70	58,30	71,50	65,30	58,78	72,16	63,00	57,16	69,90
2007	65,74	59,55	72,30	66,45	60,11	72,90	64,00	58,16	70,77
2008	66,20	60,10	72,70	67,00	60,80	73,30	64,30	58,50	71,00
2009	67,0	61,0	73,2	67,7	61,6	73,8	65,2	59,5	71,6
2010	67,10	61,07	73,37	68,03	61,86	74,16	64,77	59,09	71,35
2011	67,72	61,79	73,79	68,55	62,44	74,56	65,53	60,07	71,74
Республика Алтай									
2006	62,50	56,60	68,90	63,6	57,22	70,08	62,00	56,35	68,25
2007	64,33	58,69	70,27	64,19	58,38	69,85	64,10	58,45	70,23
2008	65,20	58,90	71,80	66,00	58,70	73,00	64,70	59,00	71,40
2009	65,82	59,68	72,43	67,3	59,7	74,7	65,1	59,4	71,5
2010	65,68	59,95	71,70	67,59	60,57	74,33	64,66	59,30	70,46
2011	65,40	59,86	71,28	70,01	63,80	75,71	63,35	58,27	69,21

Территории/ годы	Все население			Городское население			Сельское население		
	Мужчины и женщины	Мужчины	Женщины	Мужчины и женщины	Мужчины	Женщины	Мужчины и женщины	Мужчины	Женщины
Республика Бурятия									
2006	62,40	56,20	69,50	63,40	57,02	70,24	61,10	54,88	68,43
2007	64,20	58,31	70,50	65,05	59,02	71,21	63,09	57,33	69,55
2008	64,40	58,30	70,90	65,40	59,30	71,60	63,10	56,90	70,10
2009	65,27	59,34	71,59	67,0	61,0	73,0	63,1	57,3	69,8
2010	66,05	60,05	72,46	67,41	61,22	73,59	64,16	58,41	70,82
2011	66,09	60,25	72,26	67,36	61,30	73,36	64,29	58,62	70,73
Республика Тыва									
2006	58,40	53,30	63,80	60,70	55,23	66,28	55,80	50,98	61,01
2007	59,16	53,61	64,93	61,55	55,60	67,42	56,44	51,23	62,10
2008	60,50	55,10	66,02	62,80	57,20	68,40	57,80	52,80	63,50
2009	60,04	54,39	65,98	63,1	57,2	68,9	56,7	51,4	62,7
2010	60,45	54,64	66,61	63,00	57,05	68,97	57,51	51,85	63,75
2011	61,39	56,25	66,58	64,80	59,56	69,71	57,68	52,77	63,11
Республика Хакасия									
2006	64,50	58,60	70,80	66,10	60,27	72,00	60,70	54,68	67,72
2007	66,19	60,36	72,22	67,77	61,90	73,60	62,43	56,67	68,76
2008	66,50	60,80	72,40	68,10	62,40	73,70	62,80	57,00	69,30
2009	67,25	61,59	72,99	68,2	62,5	73,6	65,2	59,4	71,4
2010	67,10	61,61	72,58	68,69	63,29	73,81	63,85	58,25	69,95
2011	67,75	62,03	73,51	69,38	63,37	75,26	64,59	59,46	70,08
Алтайский край									
2006	66,60	60,50	73,20	66,90	60,31	73,61	66,30	60,55	72,68
2007	67,22	61,11	73,66	67,91	61,53	74,24	66,37	60,51	72,95
2008	67,50	61,50	73,80	68,30	62,10	74,50	66,50	60,80	72,90
2009	68,52	62,74	74,44	69,4	63,2	75,3	67,5	62,0	73,4
2010	68,36	62,69	74,17	69,38	63,47	75,02	67,14	61,68	73,14
2011	68,97	63,29	74,72	69,95	64,06	75,53	67,63	62,08	73,69

Территории/ годы	Все население			Городское население			Сельское население		
	Мужчины и женщины	Мужчины	Женщины	мужчины и женщины	Мужчины	Женщины	Мужчины и женщины	Мужчины	Женщины
Забайкальский край									
2007	63,01	56,72	70,15	63,34	56,82	70,44	62,30	56,38	69,52
2008	63,80	57,90	70,40	64,20	58,10	70,60	63,10	58,10	70,00
2009	64,67	58,81	71,02	64,9	58,7	71,2	64,4	59,0	70,6
2010	64,82	59,05	71,15	65,67	59,67	71,94	63,16	57,80	69,52
2011	65,75	59,94	72,09	66,34	60,20	72,77	64,44	59,23	70,61
Красноярский край									
2006	65,60	59,40	72,20	66,70	60,57	72,97	62,00	55,97	69,43
2007	66,58	60,61	72,77	67,49	61,43	73,46	63,66	57,97	70,45
2008	66,90	61,10	73,00	67,90	62,00	73,70	63,90	58,40	70,50
2009	67,63	61,88	73,45	68,7	62,8	74,3	64,4	59,0	70,7
2010	67,57	61,60	73,77	68,68	62,67	74,57	64,20	58,46	71,21
2011	68,27	62,53	74,07	69,23	63,33	74,93	65,14	60,00	71,22
Иркутская область									
2006	63,10	56,50	70,20	63,60	56,72	70,83	61,2	55,66	67,69
2007	64,90	58,70	71,32	65,54	59,23	71,83	62,52	56,72	69,32
2008	65,00	58,70	71,60	65,70	59,20	72,20	62,50	56,80	69,40
2009	65,45	59,04	72,10	66,0	59,5	72,5	63,5	57,5	70,6
2010	65,26	58,85	72,01	65,93	59,39	72,56	62,79	56,96	69,78
2011	65,93	59,59	72,50	66,52	59,99	73,08	63,69	58,14	70,14
Кемеровская область									
2006	63,00	56,50	70,40	63,30	56,6	70,7	61,50	55,77	68,38
2007	64,01	57,48	71,20	64,29	57,69	71,42	62,39	56,34	69,80
2008	64,60	58,20	71,70	65,10	58,50	72,10	62,40	56,40	69,70
2009	65,37	59,01	72,18	65,7	59,2	72,5	63,8	58,1	70,5
2010	65,42	59,01	72,24	65,80	59,24	72,65	63,31	57,75	69,84
2011	66,18	59,87	72,76	66,39	59,97	72,97	64,98	59,38	71,37

Продолжение таблицы 2.5

Территории/ годы	Все население			Городское население			Сельское население		
	Мужчины и женщины	Мужчины	Женщины	мужчины и женщины	Мужчины	Женщины	Мужчины и женщины	Мужчины	Женщины
Новосибирская область									
2006	66,40	59,90	73,40	67,2	60,55	74,16	63,90	57,94	70,85
2007	67,43	61,10	74,06	68,22	61,72	74,76	65,02	59,12	71,85
2008	68,00	61,80	74,40	69,10	62,90	75,10	64,80	58,70	72,00
2009	68,94	62,97	74,96	69,9	64,0	75,6	65,9	60,0	72,9
2010	69,28	63,28	75,41	70,41	64,42	76,20	65,63	59,63	72,77
2011	69,68	63,86	75,51	70,42	64,51	76,09	67,18	61,70	73,47
Омская область									
2006	66,20	59,70	73,00	66,80	60,13	64,73	64,7	58,82	71,56
2007	66,54	60,20	73,20	67,33	60,78	73,92	64,75	58,95	71,41
2008	67,50	61,30	74,00	68,50	62,00	74,80	65,40	59,70	72,00
2009	68,72	62,90	74,51	69,7	63,7	75,3	66,6	61,2	72,6
2010	68,78	62,91	74,69	69,85	63,84	75,61	66,20	60,64	72,43
2011	69,50	63,71	75,24	70,54	64,52	76,26	66,88	61,64	72,61
Томская область									
2006	66,50	60,50	72,90	67,90	61,92	73,80	63,60	57,54	70,86
2007	67,68	61,96	73,55	68,50	62,85	73,98	65,69	59,79	72,49
2008	67,70	61,80	73,80	68,30	62,2	74,30	66,20	60,6	72,50
2009	68,06	62,16	74,18	68,3	62,4	74,2	67,4	61,6	74,1
2010	68,83	63,10	74,83	70,24	64,41	76,00	65,74	60,19	72,18
2011	69,53	63,71	75,49	71,19	65,50	76,68	65,77	59,79	72,74

*по данным Федеральной службы государственной статистики

Смертность населения России по основным классам причин смерти
(число умерших на 100 000 населения по данным Федеральной службы государственной статистики)

Причина смерти/годы	Городские поселения и сельская местность		
	2010	2011	2012
Всего умерших	1419,2	1347,0	1331,2
Некоторые инфекционные и паразитарные болезни	23,5	23,6	22,4
Туберкулез всех видов	15,3	14,2	12,5
Новообразования	205,1	204,6	203,1
из них злокачественных		202,5	201,0
Болезни крови и кроветворных органов	0,8	0,9	1,2
Болезни эндокринной системы	7,2	7,0	8,1
Психические расстройства и расстройства поведения	4,6	3,5	3,5
Болезни нервной системы	12,8	13,3	13,0
Болезни органов кровообращения	805,9	752,7	737,1
Болезни органов дыхания	52,3	51,9	49,4
Болезни органов пищеварения	64,4	62,2	62,1
Болезни костно-мышечной системы	1,3	1,3	1,2
Болезни мочеполовой системы	8,2	7,8	8,1
Внешние причины смерти	151,7	139,4	135,3
Самоубийства	23,4	21,8	20,8
Случайное отравление алкоголем	13,4	11,4	10,6
Транспортных травм		20,7	21,1



Рис. 2.18. Структура смертности населения Российской Федерации по основным причинам смерти в 2012 г.



Рис. 2.19. Структура смертности населения СФО от основных причин смерти в 2011 году.

**Смертность населения по основным классам причин смерти в
Сибирском федеральном округе (число умерших на 100 000 населения) ***

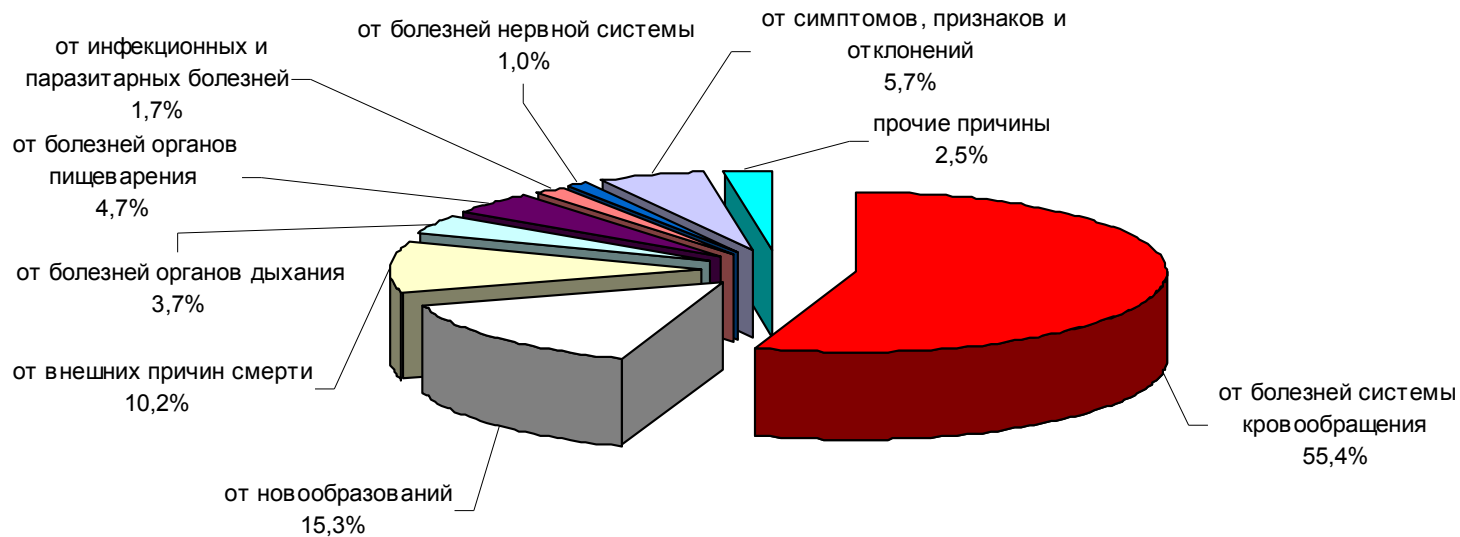
Причина смерти/годы	Городские поселения и сельская местность	
	2010	2011
ВСЕГО УМЕРШИХ	1418,09	1375,1
Туберкулез всех видов	27,97	24,5
Некоторые инфекционные и паразитарные болезни	37,50	34,7
Злокачественные новообразования	208,06	197,8
Болезни органов кровообращения	720,02	646,1
Болезни органов дыхания	68,29	61,2
Болезни органов пищеварения	65,82	60,4
Случайное отравление алкоголем	22,27	9,6
Самоубийства	36,52	34,1
Несчастные случаи, отравления и травмы	203,44	157,8

* по данным Федеральной службы государственной статистики

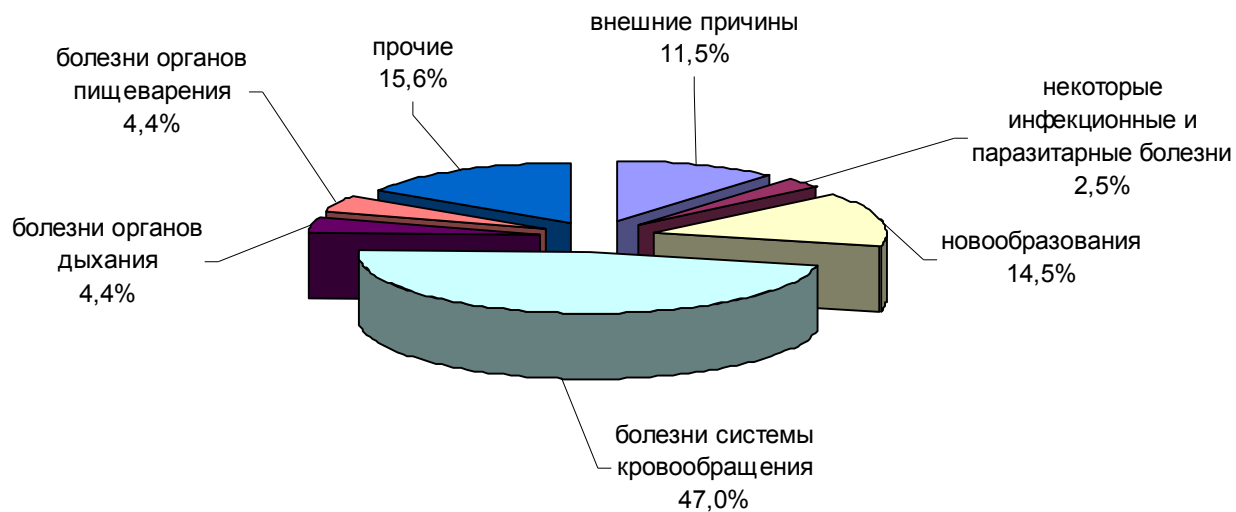
**Смертность населения по основным классам причин смерти в Сибирском федеральном округе
(число умерших в 2010-2011 годах, абс) ***

Причина смерти/годы	Городские поселения и сельская местность	
	2010	2011
ВСЕГО УМЕРШИХ	273022	264509
Туберкулез всех видов	5384	4726
Некоторые инфекционные и паразитарные болезни	7217	6690
Новообразования	39607	38489
Болезни органов кровообращения	138624	124392
Болезни органов дыхания	13148	11776
Болезни органов пищеварения	12672	11626
Случайное отравление алкоголем	4287	1855
Самоубийства	7032	6558
Несчастные случаи, отравления и травмы	39168	30389



Рис. 2.20. Показатель смертности населения СФО от новообразований в 2012 году (на 100000 населения).



Рис. 2.21. Показатель смертности населения СФО от туберкулеза в 2012 году (на 100000 населения).

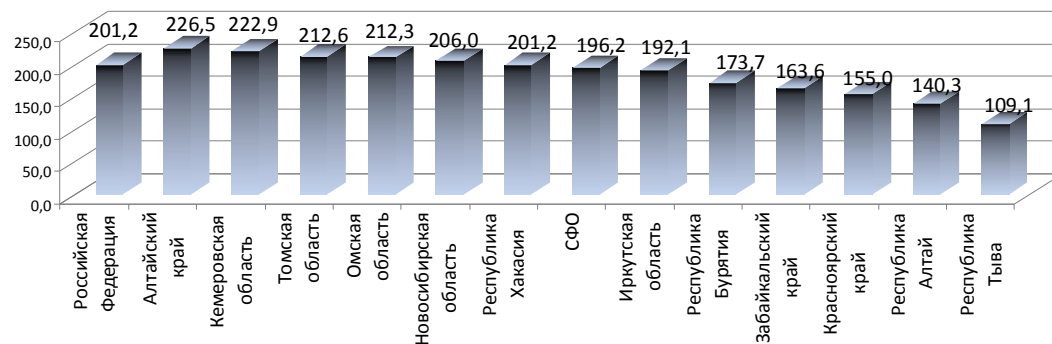

Рис. 2.22. Показатель смертности населения СФО от болезней системы кровообращения в 2012 году (на 100000 населения).

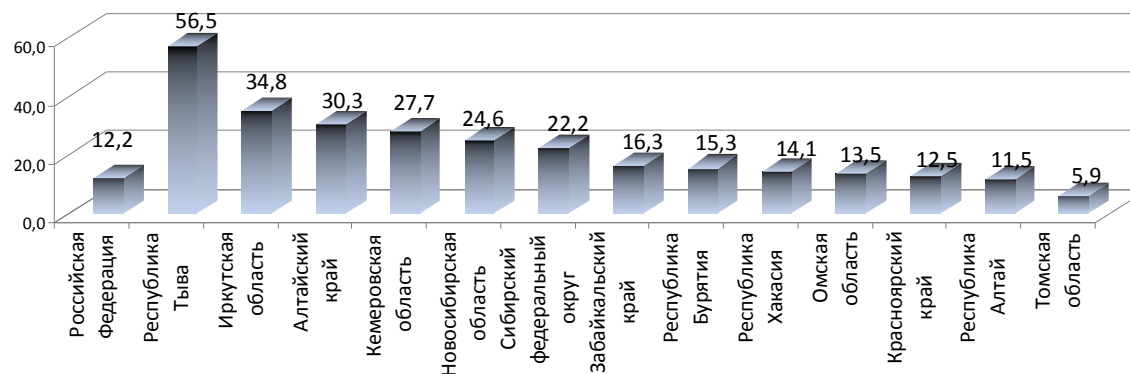

Рис. 2.23. Показатель смертности населения в СФО от внешних причин в 2012 году (на 100000 населения).

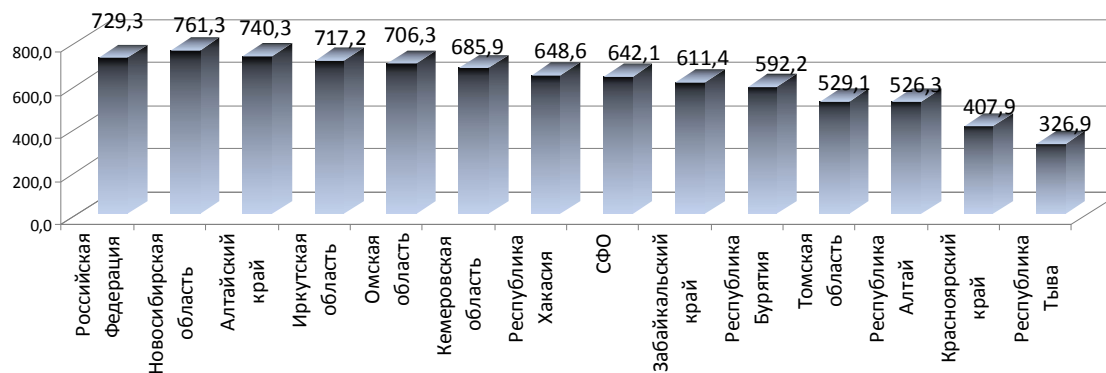

Рис. 2.24. Показатель смертности населения СФО от транспортных травм в 2012 году (на 100000 населения).

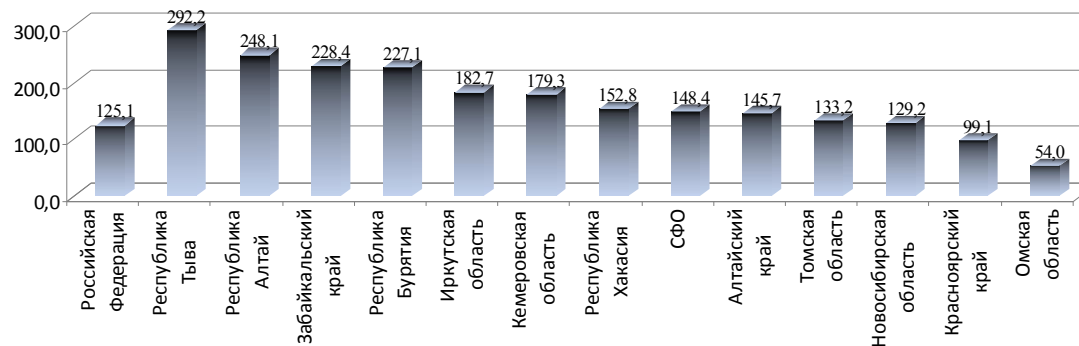

Рис. 2.25. Показатель смертности населения СФО от случайных отравлений алкоголем в 2012 году (на 100000 населения).

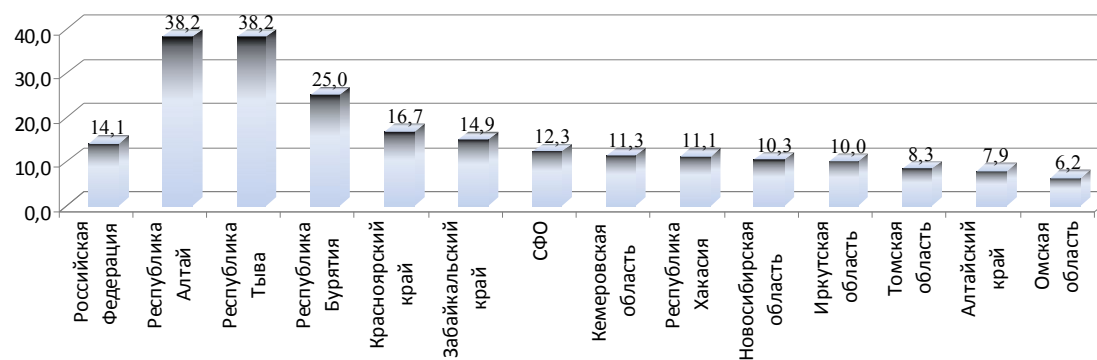

Рис. 2.26. Показатель смертности населения СФО от самоубийств в 2012 году (на 100000 населения).

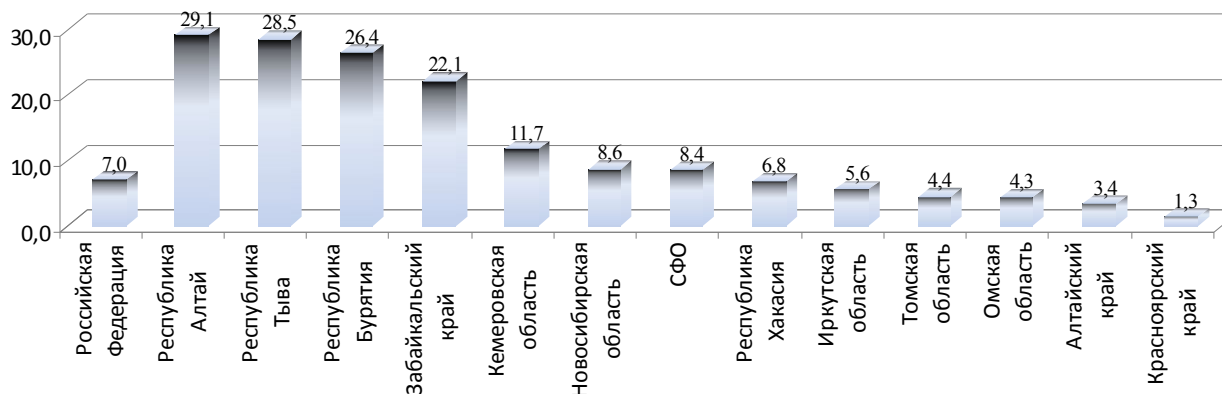

Рис. 2.27. Показатель смертности населения СФО от убийств в 2012 году (на 100000 населения).

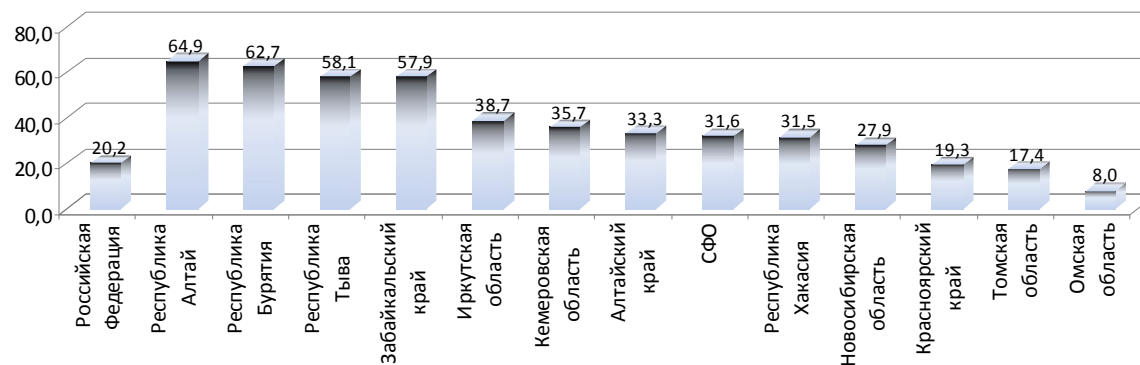

Рис. 2.28. Показатель смертности населения СФО от инфекционных и паразитарных заболеваний в 2012 году (на 100000 населения).

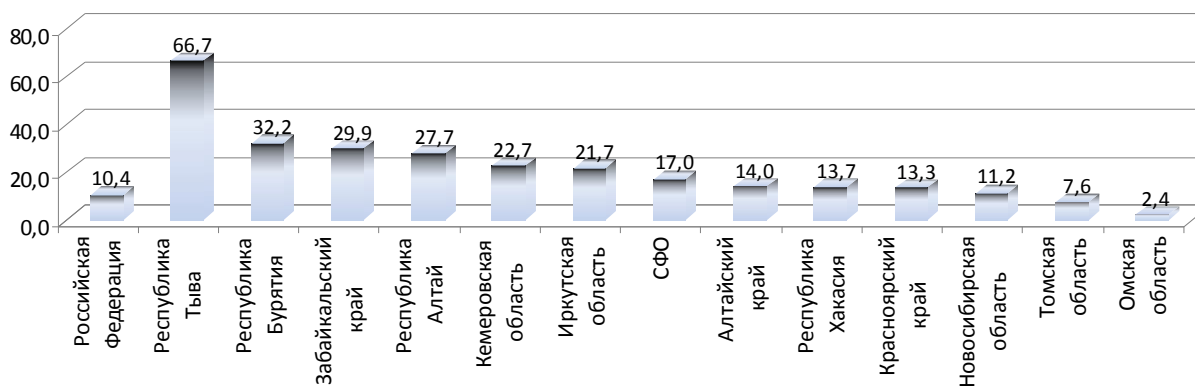

Рис. 2.29. Показатель смертности населения СФО от болезней органов дыхания в 2012 году (на 100000 населения).

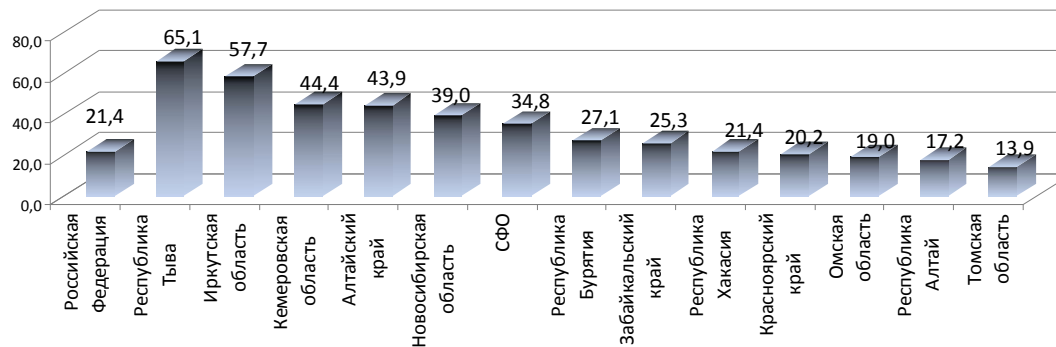

Рис. 2.30. Показатель смертности населения СФО от болезней органов пищеварения в 2012 году (на 100000 населения).

РАЗДЕЛ III. ЗДОРОВЬЕ МАТЕРИ И РЕБЕНКА

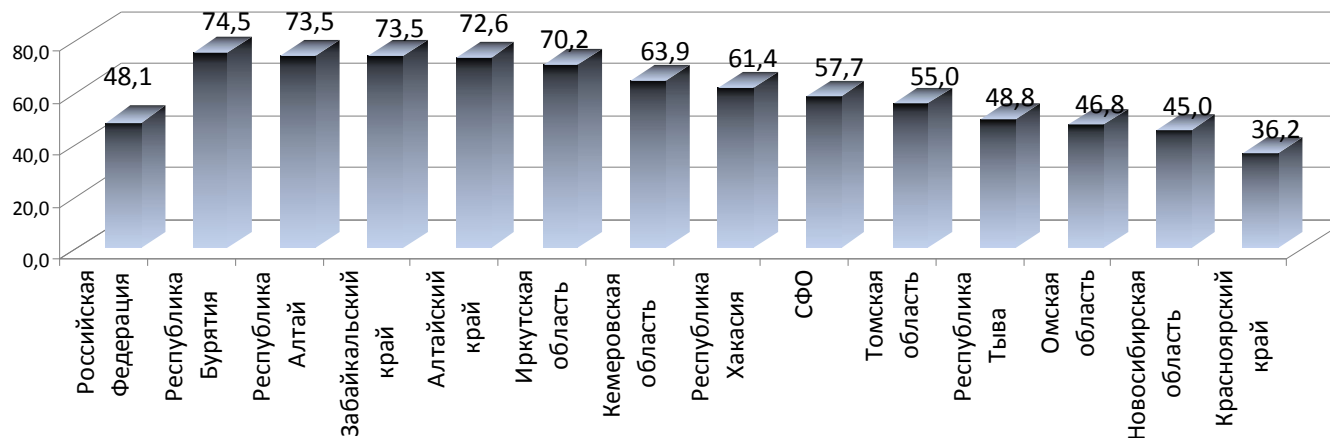
3.1 СМЕРТНОСТЬ ДЕТЕЙ В ВОЗРАСТЕ ДО 1 ГОДА

Таблица 3.1

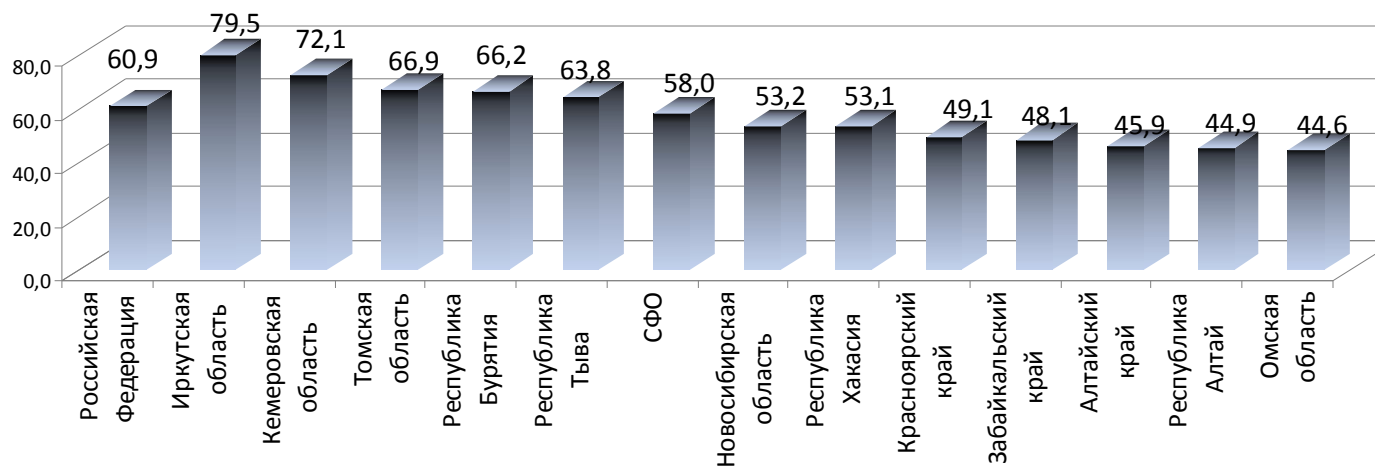
Смертность детей в Российской Федерации в возрасте до года по причине смерти*

Причина смерти	Городские поселения и сельская местность					
	2010		2011		2012	
	на 10000	число умерших (абс.ч.)	на 10000 родившихся	число умерших (абс.ч.)	на 10000 родившихся	число умерших (абс.ч.)
Некоторые инфекционные и паразитарные болезни	3,049	544	2,7	477	3,1	577
Болезни нервной системы	2,4	427	1,8	331	2,0	382
Болезни органов дыхания	4,625	825	4,5	814	4,1	765
Болезни органов пищеварения	0,471	84	0,5	84	0,5	88
Отдельные состояния, возникающие в перинатальный период	34,5	6152	34,9	6246	48,1	9082
Болезни эндокринной системы, расстройства питания...	0,6	99	0,4	80	52	0,3
Врожденные аномалии	18,2	3245	18,0	3226	18,5	3491
Внешние причины	4,742	846	4,6	827	4,3	813
Всего умерших	75,141	13405	73,5	13168	86,4	16306

* по данным Федеральной службы государственной статистики

Таблица 3.2

Смертность детей в возрасте до 1 года по федеральным округам РФ*

Число детей, умерших в возрасте до 1 года

Территории	Городские поселения и сельская местность Число детей, умерших в возрасте до 1 года					
	2010		2011		2012	
	Абс. число	на 10000 родившихся	Абс. число	на 10000 родившихся	Абс. число	на 10000 родившихся
Российская Федерация	13405	75,1	13168	74,1	16306	86,0
Центральный ФО	2681	65,6	2656	65,5	3414	78,0
Северо-Западный ФО	867	56,2	848	54,2	1022	62,0
Южный ФО	1169	71,3	1164	71,2	1453	84,0
Приволжский ФО	2515	68,0	2331	63,0	3001	77,0
Северо-Кавказский ФО	1939	120,0	2148	130,0	2425	146,0
Уральский ФО	1141	67,2	1142	66,9	1363	75,0
Сибирский ФО	2294	84,2	2122	78,3	2684	94,0
Дальневосточный ФО	799	96,1	757	91,8	944	109,0

75 * по данным Федеральной службы государственной статистики



Рис.3.1. Структура смертности детей в Российской Федерации в возрасте до года по причине смерти в 2012 г.

Таблица 3.3

Смертность детей СФО в возрасте до 1 года по причине смерти в 2011 году*

Умерло детей в возрасте до 1 года	2011	
	на 10000 родившихся	Абс.ч.
Причина смерти		
Некоторые инфекционные и паразитарные болезни	2,7	74
Прочие	21,7	461
Болезни органов дыхания	4,8	129
Болезни органов пищеварения	0,0	0
Отдельные состояния, возникающие в перинатальный период	30,4	826
Врожденные аномалии	16,9	460
Внешние причины	6,3	172
Всего умерших	78,3	2122

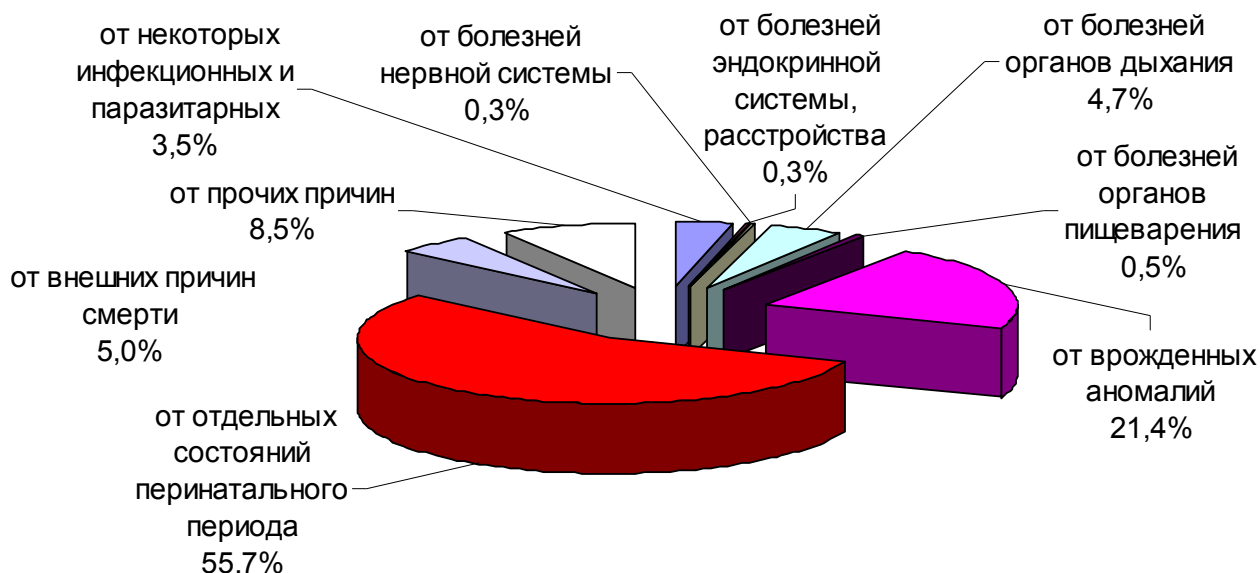
* по данным Федеральной службы государственной статистики

Смертность детей в возрасте до 1 года по данным ФСГС* и ТОУЗ**

Территории	Умерло детей в возрасте до 1 года абс.ч.*					Умерло до 1 года на 1000 родившихся								
	Обоего пола					По данным ФСГС					По данным ТОУЗ			
	2008	2009	2010	2011	2012	2008	2009	2010	2011	2012	2009	2010	2011	2012
Российская Федерация	14436	14271	13405	13168	16306	8,52	8,1	7,5	7,4	8,6	8,1	7,5	7,4	8,6
С Ф О	2409	2486	2294	2122	2684	9,14	9,1	8,4	7,8	9,4	9,1	8,1	7,8	9,4
Республика Алтай	50	41	40	51	61	11,36	9,5	9,5	11,0	13,0	9,8	9,6	10,6	12,5
Республика Бурятия	139	150	119	134	140	8,63	9,0	7,2	8,4	8,3	8,7	7,8	8,4	8,59
Республика Тыва	103	131	107	114	150	13,24	16,1	13,0	13,5	18,1	15,6	13,6	13,7	18,4
Республика Хакасия	90	66	68	76	109	11,51	8,2	8,5	9,2	12,9	8,15	8,5	9,4	13,36
Алтайский край	276	277	291	238	330	9,10	9,0	9,4	7,7	10,1	8,7	9,5	7,7	10,4
Забайкальский край	144	117	131	110	130	8,69	6,6	7,4	6,3	7,4	6,4	7,5	6,3	7,28
Красноярский край	152	396	353	299	397	9,70	10,4	9,2	7,9	9,7	10,2	9,1	7,7	9,8
Иркутская область	353	383	365	332	366	9,35	10,1	9,8	8,9	9,6	10,0	10,1	8,5	9,6
Кемеровская область	344	314	303	262	330	8,66	8,4	8,3	7,5	8,8	8,5	8,1	7,6	9,1
Новосибирская область	313	290	259	251	314	7,77	8,5	7,4	7,2	8,4	8,6	7,5	7,0	8,3
Омская область	252	179	169	158	233	7,80	7,0	6,5	5,9	8,0	6,6	6,4	5,9	7,8
Томская область	193	142	89	97	124	10,91	10,4	6,5	7,0	8,7	10,4	6,6	6,9	8,7

* – Федеральная служба государственной статистики

** – ТОУЗ (территориальные органы управления здравоохранением)



Рис. 3.2. Показатель младенческой смертности по СФО за 2012 год (на 1000 родившихся)..



Рис. 3.3. Динамика показателя младенческой смертности по СФО (на 1000 родившихся).

Смертность детей в возрасте до 1 года за 2001-2012 гг. (на 1000 родившихся)

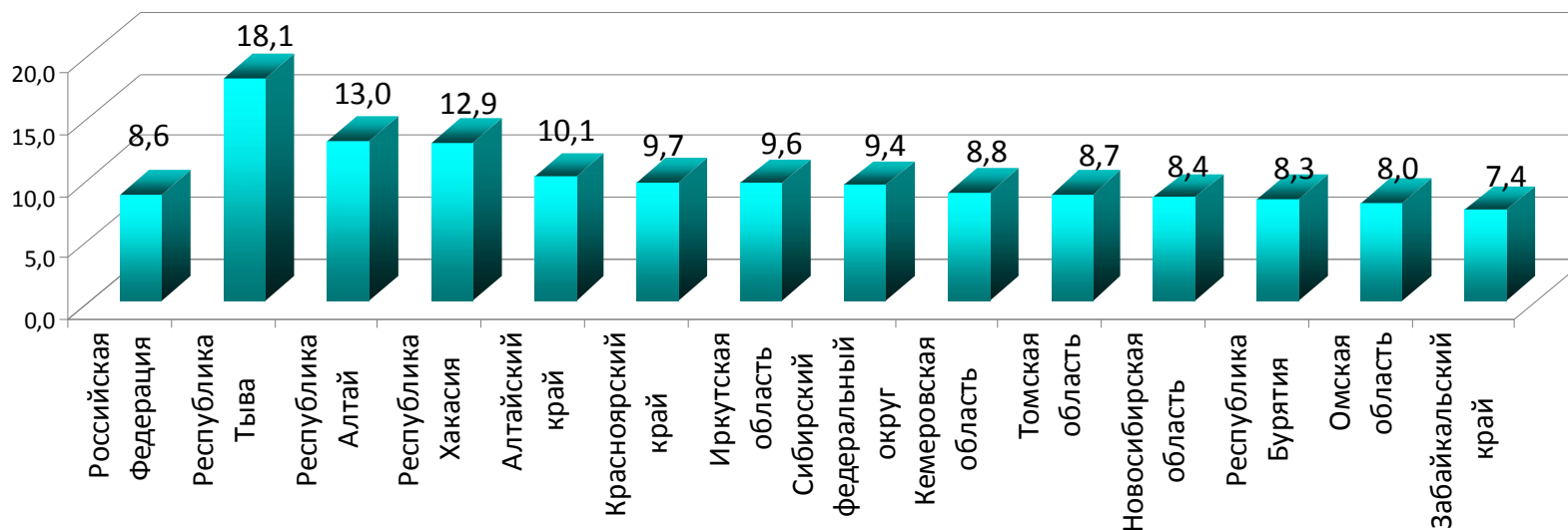
Территории/годы	2001	2002	2003	2004	2005	2006	2007	2008	2009	2010	2011	2012
Российская Федерация	14,7	15,5	12,4	11,6	11,0	10,2	9,4	8,5	8,1	7,5	7,4	8,6
С Ф О	17,0	20,2	15,8	12,9	12,3	11,4	10,5	9,1	9,1	8,4	7,8	9,4
Республика Алтай	20,5	27,6	23,3	17,7	14,3	15,3	14,1	11,4	9,5	9,5	11,0	13,0
Республика Бурятия	18,9	26,6	14,3	13,7	12,8	12,5	11,4	8,6	9,0	7,2	8,1	8,3
Республика Тыва	28,4	28,9	27,6	20,4	19,3	15,1	16,3	13,2	16,1	13,0	13,5	18,1
Республика Хакасия	21,5	20,1	18,0	15,7	17,5	15,6	13,5	11,5	8,2	8,5	9,5	12,9
Алтайский край	13,6	15,7	11,4	12,5	11,5	11,2	10,2	9,1	9,0	9,4	7,7	10,1
Забайкальский край	21,1	26,2	16,0	13,1	10,3	10,2	8,6	8,7	6,6	7,4	6,4	7,4
Красноярский край	20,6	21,7	14,3	13,1	13,9	12,9	12,0	9,7	10,4	9,2	7,8	9,7
Иркутская область	16,9	20,4	13,7	12,6	12,5	11,8	10,7	9,4	10,1	9,8	9,0	9,6
Кемеровская область	15,2	22,9	11,9	11,8	11,7	10,3	9,4	8,7	8,4	8,3	7,4	8,8
Новосибирская область	14,8	14,5	11,8	12,1	10,8	9,6	8,6	7,8	8,5	7,4	7,2	8,4
Омская область	13,0	12,0	12,4	11,3	9,9	8,8	9,1	7,8	7,0	6,5	5,9	8,0
Томская область	16,6	16,3	17,2	13,8	13,3	13,8	11,1	10,9	10,4	6,5	7,1	8,7

* по данным Федеральной службы государственной статистики

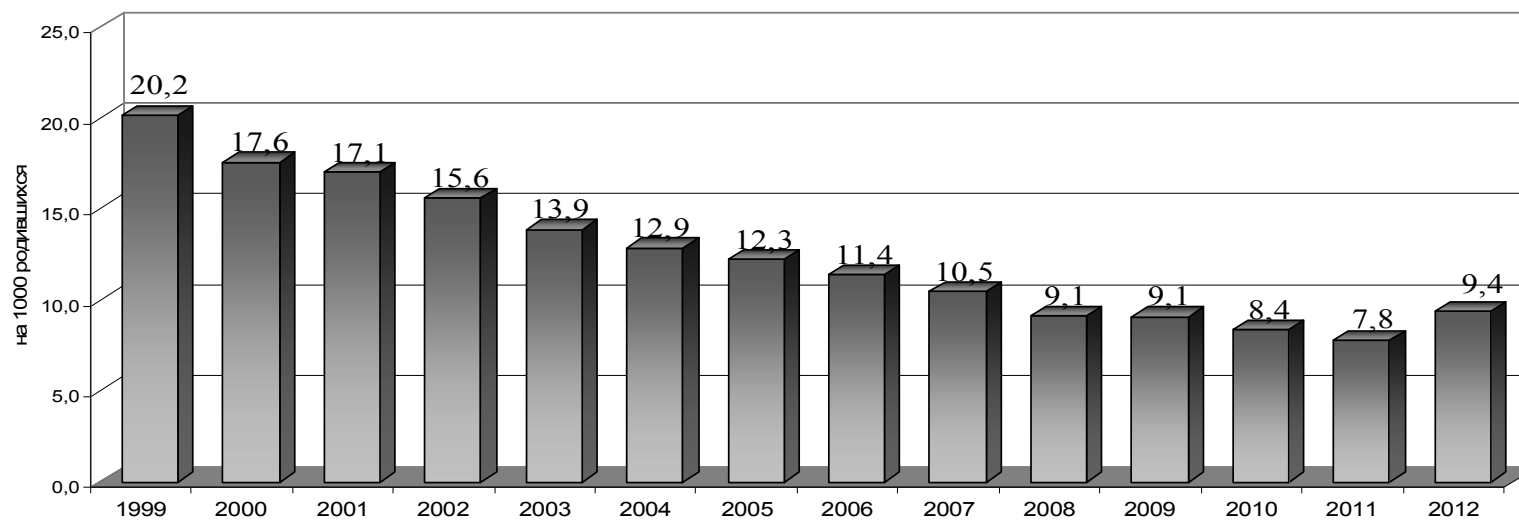

Перинатальная смертность и ее компоненты

Территории	Число мертворожденных (абс.ч.)			Умерло детей в возрасте до 7 дней (абс.ч.)			Умерло в перинатальный период (на 1000 родив. живыми + мертвыми)								
							Всего			в том числе					
				в возрасте 0-6 дней						мертво-рожденные					
	2010	2011	2012	2010	2011	2012	2010	2011	2012	2010	2011	2012	2010	2011	2012
Российская Федерация	8300	8109	12142	4948	4811	6969	7,37	7,16	9,98	2,75	2,67	3,64	4,62	4,49	6,34
С Ф О	1284	1218	1847	666	613	944	7,14	6,72	9,62	2,44	2,25	3,25	4,70	4,47	6,37
Республика Алтай	29	19	21	19	23	19	11,29	8,86	8,49	4,47	4,85	4,03	6,82	4,01	4,45
Республика Бурятия	72	65	116	33	34	45	6,33	5,97	9,40	1,99	2,05	2,63	4,34	3,92	6,77
Республика Тыва	37	33	30	28	23	31	7,83	6,58	7,35	3,37	2,70	3,74	4,46	3,88	3,62
Республика Хакасия	43	49	49	19	21	49	7,70	8,68	11,42	2,36	2,60	5,71	5,34	6,08	5,71
Алтайский край	146	137	200	110	102	141	8,26	7,75	10,31	3,55	3,31	4,26	4,71	4,44	6,05
Забайкальский край	99	86	119	29	22	40	7,24	6,27	8,90	1,64	1,28	2,24	5,60	4,99	6,66
Красноярский край	219	189	299	117	94	143	8,67	7,36	10,65	3,02	2,44	3,44	5,65	4,91	7,20
Иркутская область	173	152	240	74	58	124	6,65	5,64	9,38	1,99	1,56	3,20	4,66	4,08	6,19
Кемеровская область	163	195	308	85	72	104	6,79	7,59	10,81	2,33	2,05	2,73	4,46	5,54	8,08
Новосибирская область	121	133	197	61	85	105	5,17	6,21	7,99	1,73	2,42	2,78	3,44	3,79	5,21
Омская область	136	109	196	62	51	107	7,51	5,95	10,20	2,35	1,90	3,60	5,16	4,05	6,60
Томская область	46	51	72	29	28	36	5,48	5,76	7,46	2,12	2,04	2,49	3,36	3,72	4,97

Перинатальная смертность и ее компоненты в 2008-2012 гг.*
(на 1000 родившихся живыми и мертвыми)

Территории	Перинатальная смертность														
	Всего					в том числе:									
						Ранняя неонатальная					Мертворождаемость				
	2008	2009	2010	2011	2012	2008	2009	2010	2011	2012	2008	2009	2010	2011	2012
Российская Федерация	8,30	7,81	7,37	7,16	9,98	3,31	3,08	2,75	2,67	3,64	4,99	4,73	4,62	4,49	6,34
С Ф О	7,95	7,68	7,14	6,72	9,62	3,00	2,94	2,44	2,25	3,25	4,95	4,74	4,70	4,47	6,37
Республика Алтай	9,41	9,10	11,29	8,86	8,49	4,26	4,20	4,47	4,85	4,03	5,15	4,90	6,82	4,01	4,45
Республика Бурятия	6,94	6,49	6,33	5,97	9,40	2,80	2,44	1,99	2,05	2,63	4,14	4,05	4,34	3,92	6,77
Республика Тыва	6,59	5,69	7,83	6,58	7,35	3,55	3,39	3,37	2,70	3,74	3,04	2,30	4,46	3,88	3,62
Республика Хакасия	7,79	6,92	7,70	8,68	11,42	4,02	2,84	2,36	2,60	5,71	3,77	4,08	5,34	6,08	5,71
Алтайский край	7,75	8,85	8,26	7,75	10,31	3,47	4,28	3,55	3,31	4,26	4,28	4,57	4,71	4,44	6,05
Забайкальский край	9,75	7,31	7,24	6,27	8,90	2,86	2,12	1,64	1,28	2,24	6,89	5,19	5,60	4,99	6,66
Красноярский край	9,01	8,95	8,67	7,36	10,65	3,83	4,07	3,02	2,44	3,44	5,18	4,88	5,65	4,91	7,20
Иркутская область	6,97	6,72	6,65	5,64	9,38	1,78	2,25	1,99	1,56	3,20	5,19	4,47	4,66	4,08	6,19
Кемеровская область	7,56	7,83	6,79	7,59	10,81	2,41	2,17	2,33	2,05	2,73	5,15	5,66	4,46	5,54	8,08
Новосибирская область	6,09	6,49	5,17	6,21	7,99	2,59	2,59	1,73	2,42	2,78	3,50	3,90	3,44	3,79	5,21
Омская область	9,40	8,30	7,51	5,95	10,20	3,13	2,29	2,35	1,90	3,60	6,27	6,01	5,16	4,05	6,60
Томская область	10,38	8,69	5,48	5,76	7,46	4,48	3,98	2,12	2,04	2,49	5,90	4,71	3,36	3,72	4,97

* – по данным Федеральной службы государственной статистики

Перинатальная смертность по основным причинам смерти в 2010-2012 гг.*
(на 1 000 родившихся живыми и мертвыми)

Территории	Врожденные аномалии			Отдельные состояния, возникающие в перинатальном периоде								
				Всего			В том числе:					
							Дыхательные нарушения			Инфекционные болезни		
	2010	2011	2012	2010	2011	2012	2010	2011	2012	2010	2011	2012
С Ф О	0,65	0,62	0,60	5,91	6,62	7,06	0,42	0,91	0,76	0,35	0,40	0,43
Республика Алтай	0,00	0,22	3,0	8,48	8,39	4,9	0,0	3,09	2,8	0,24	0,44	0,0
Республика Бурятия	0,56	0,31	3,9	4,75	5,20	7,4	0,0	0,81	1,91	0,00	0,13	0,12
Республика Тыва	0,00	0,00	0,73	7,48	7,03	8,0	0,0	1,91	2,2	1,21	0,12	1,1
Республика Хакасия	0,74	0,74	1,39	6,14	6,78	7,69	0,0	0,00	1,5	0,25	0,00	0,47
Алтайский край	0,87	0,97	0,90	6,73	7,52	9,64	1,03	1,43	1,55	0,45	0,42	0,53
Забайкальский край	0,63	0,58	0,50	6,35	6,59	6,30	0,0	0,35	-	0,29	0,87	-
Красноярский край	0,62	0,82	0,50	6,68	6,94	8,19	0,56	0,68	0,4	0,52	0,44	0,4
Иркутская область	0,86	0,62	0,75	5,50	6,37	6,87	0,0	1,02	0,12	0,49	0,48	0,36
Кемеровская область	0,66	0,58	0,75	5,94	7,78	7,81	0,39	0,84	1,4	0,17	0,12	0,32
Новосибирская область	0,28	0,64	0,38	4,62	6,25	5,91	0,0	0,96	-	0,14	0,58	-
Омская область	0,95	0,47	0,54	6,07	5,51	5,8	0,0	0,69	4,7	0,46	0,51	0,1
Томская область	0,25	0,58	0,5	4,83	5,33	8,4	0,0	0,50	0,5	0,16	0,29	0,5

* – по данным органов управления здравоохранения субъектов РФ

**Перинатальная смертность в зависимости
от массы тела новорожденных**

Территории	Новорожденные с массой тела до 1 000 гр			Новорожденные с массой тела 1 000 гр. и более		
	2010	2011	2012	2010	2011	2012
С Ф О	92,3	82,5	499,7	6,59	6,27	6,66
Республика Алтай	214,3	117,6	90,9	8,89	7,28	6,57
Республика Бурятия	80,0	12,0	745,9	5,31	5,26	6,59
Республика Тыва	64,3	33,3	74,1	7,83	6,56	7,78
Республика Хакасия	14,5	11,6	558,8	6,95	7,40	7,49
Алтайский край	92,8	142,9	595,4	7,71	7,10	7,38
Забайкальский край	85,5	63,3	422,5	6,87	6,24	6,89
Красноярский край	123,0	91,9	361,5	7,12	6,59	6,97
Иркутская область	99,8	120,5	459,0	6,88	5,81	6,40
Кемеровская область	79,0	87,3	531,2	6,60	7,38	7,67
Новосибирская область	63,8	76,9	442,8	4,97	6,11	5,59
Омская область	141,0	100,8	562,8	6,98	5,03	5,74
Томская область	76,5	82,2	424,7	4,67	5,04	5,45

* – по данным органов управления здравоохранения субъектов

Мертворождаемость по основным причинам в 2010-2012 гг.
(на 1000 родившихся живыми и мертвыми)

Территории	Болезни перинатального периода			Врожденные аномалии		
	2010	2011	2012	2010	2011	2012
С Ф О	4,37	4,22	4,86	0,28	0,26	0,20
Республика Алтай	6,10	3,75	4,15	0,73	0,22	0,00
Республика Бурятия	3,76	3,51	4,73	0,19	0,13	0,30
Республика Тыва	4,61	4,05	3,64	0,00	0,00	0,12
Республика Хакасия	4,82	5,92	5,02	0,37	0,25	0,23
Алтайский край	4,37	3,92	4,62	0,16	0,29	0,09
Забайкальский край	4,94	4,84	4,67	0,46	0,23	0,56
Красноярский край	5,16	4,44	6,91	0,35	0,38	0,38
Иркутская область	4,23	4,01	4,43	0,35	0,27	0,10
Кемеровская область	4,47	5,50	5,96	0,28	0,32	0,16
Новосибирская область	3,46	3,98	3,83	0,06	0,17	0,08
Омская область	4,61	3,28	3,72	0,58	0,36	0,13
Томская область	3,20	3,53	4,20	0,08	0,14	0,23

* – по данным органов управления здравоохранения субъектов РФ

Таблица 3.11

Неонатальная смертность в 2004-2012 гг. *

(на 1000 родившихся живыми)

Территории	2005	2006	2007	2009	2010	2011	2012
С Ф О	5,38	4,96	4,62	4,57	3,65	3,2	-
Республика Алтай	5,60	6,11	5,63	5,1	5,4	6,8	5,9
Республика Бурятия	4,20	3,74	3,82	4,1	3,1	3,4	4,2
Республика Тыва	8,04	7,19	7,94	6,1	6,7	6,3	6,9
Республика Хакасия	6,56	4,33	5,29	4,8	3,7	4,8	7,73
Алтайский край	5,35	5,43	5,04	5,5	4,9	4,2	6,5
Забайкальский край	5,39	5,85	5,15	3,1	2,9	1,3	-
Красноярский край	5,68	5,22	4,75	5,6	4,3	4,3	5,7
Иркутская область	5,30	5,62	4,87	3,7	н/д	3,1	-
Кемеровская область	5,04	3,88	4,11	3,4	3,5	3,2	3,6
Новосибирская область	4,51	3,82	3,35	3,3	3,2	2,9	-
Омская область	5,12	4,20	4,07	3,1	3,1	1,5	3,0
Томская область	7,69	7,72	5,62	6,1	3,3	3,5	4,8

* – по данным органов управления здравоохранения субъектов РФ

Таблица 3.12

Неонатальная смертность по основным причинам в 2010-2012* гг.

(на 1000 родившихся живыми)

Территории	Болезни перинатального периода			Врожденные аномалии		
	2010	2011	2012	2010	2011	2012
С Ф О	2,77	2,64	-	1,70	0,41	-
Республика Алтай	4,71	4,65	4,9	1,18	0,22	3,0
Республика Бурятия	2,09	1,76	3,36	2,33	0,25	0,54
Республика Тыва	4,42	3,59	4,9	2,51	0,12	1,4
Республика Хакасия	2,75	0,87	-	1,12	0,50	-
Алтайский край	3,97	3,78	5,5	2,67	0,68	0,82
Забайкальский край	2,21	1,93	-	1,70	0,41	-
Красноярский край	3,58	2,60	-	1,50	0,44	-
Иркутская область	1,39	2,89	-	0,76	0,51	-
Кемеровская область	2,44	2,36	2,6	1,89	0,29	0,8
Новосибирская область	2,18	2,42	-	1,57	0,47	-
Омская область	3,28	2,23	2,6	1,87	0,15	0,4
Томская область	2,78	3,25	3,8	1,24	0,43	0,9

* – по данным органов управления здравоохранения субъектов РФ

Таблица 3.13

**Неонатальная смертность новорожденных
с массой тела до 1000 гр. и ее компоненты**
(на 1000 родившихся живыми)

Территории	Всего			в том числе: Ранняя (0-6 суток)		
	2010	2011	2012	2010	2011	2012
С Ф О	430,8	374,1	-	404,0	322,2	246,7
Республика Алтай	900,0	428,6	0,2	900,0	428,6	90,9
Республика Бурятия	80,0	148,1	1,32	80,0	148,1	220,3
Республика Тыва	413,8	269,2	0,8	379,3	192,3	38,5
Республика Хакасия	500,0	125,0	-	500,0	125,0	482,8
Алтайский край	533,3	488,6	554,5	516,7	488,6	430,1
Забайкальский край	534,9	320,6	-	534,9	320,6	127,7
Красноярский край	440,0	772,7	-	432,0	681,8	116,9
Иркутская область	406,9	406,7	-	324,1	293,3	282,6
Кемеровская область	470,6	381,4	493,4	470,6	360,8	309,2
Новосибирская область	329,7	293,6		329,7	266,1	200,0
Омская область	472,2	295,5	312,5	458,3	284,1	285,7
Томская область	421,1	529,4	372,5	342,1	235,3	176,5

* – по данным органов управления здравоохранения субъектов РФ

Таблица 3.14

**Неонатальная смертность новорожденных
с массой тела 1000 гр. и более и ее компоненты ***
(на 1000 родившихся живыми)

Территории	Всего			в том числе: ранняя (0-6 суток)			Поздняя (7-28 суток)		
	2010	2011	2012	2010	2011	2012	2010	2011	2012
С Ф О	2,17	1,96	-	2,01	1,77	1,73	0,16	0,19	-
Республика Алтай	2,44	3,55	4,0	2,44	3,32	2,42	0,00	0,23	1,9
Республика Бурятия	1,69	1,76	2,88	1,44	1,64	1,52	0,25	0,12	0,96
Республика Тыва	3,52	2,87	2,4	3,27	2,39	4,03	0,24	0,48	0,7
Республика Хакасия	1,73	1,24	-	1,73	1,24	2,24	0,00	0,00	0,00
Алтайский край	3,27	3,06	4,6	3,11	2,87	2,67	0,16	0,19	1,4
Забайкальский край	1,78	1,35	-	1,61	1,17	1,65	0,17	0,18	-
Красноярский край	2,02	1,89	-	1,88	1,78	0,99	0,14	0,11	-
Иркутская область	2,60	1,97	1,8	2,09	1,51	1,82	0,51	0,46	1,5
Кемеровская область	2,04	1,60	1,48	1,95	1,51	1,25	0,08	0,09	0,24
Новосибирская область	1,49	1,99	-	1,43	1,87	1,64	0,06	0,12	-
Омская область	1,88	1,46	1,86	1,88	1,39	1,83	0,00	0,07	0,03
Томская область	1,89	1,73	3,3	1,89	1,37	1,00	0,00	0,36	1,6

* – по данным органов управления здравоохранения субъектов РФ

**Структура причин смертности новорожденных
в зависимости от доношенности (на 100 новорожденных)**

Нозологии	Всего		Недоношенные		Доношенные	
	2011	2012	2011	2012	2011	2012
Отдельные состояния, возникающие в перинатальном периоде:	80,15	84,15	82,83	87,52	76,65	73,48
Врожденные аномалии, деформации и хромосомные нарушения	19,08	14,29	16,16	10,84	22,91	25,22
Прочие болезни	0,76	1,56	1,01	1,65	0,44	1,30



Рис. 3.5. Структура причин смертности новорожденных в СФО в 2012 г.
(на 100 новорожденных).



Рис. 3.6. Структура причин смертности новорожденных в СФО в 2012 г у недоношенных детей.

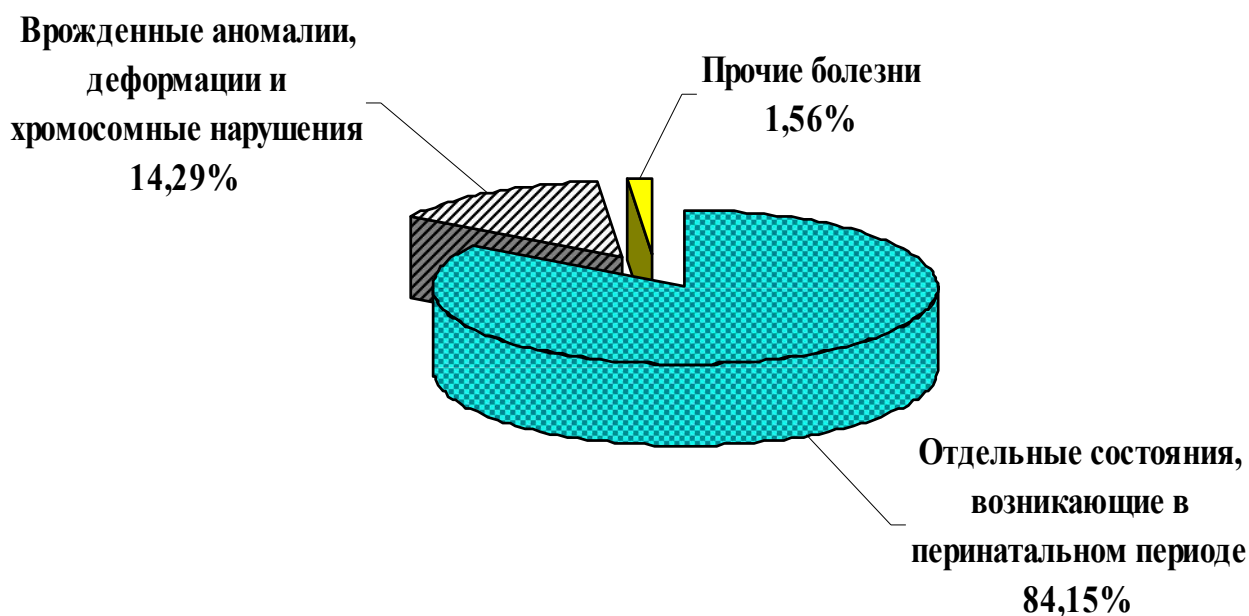

Рис. 3.7. Структура причин смертности новорожденных в СФО в 2012 г у доношенных детей.

3.2. ЗАБОЛЕВАЕМОСТЬ ДЕТСКОГО НАСЕЛЕНИЯ

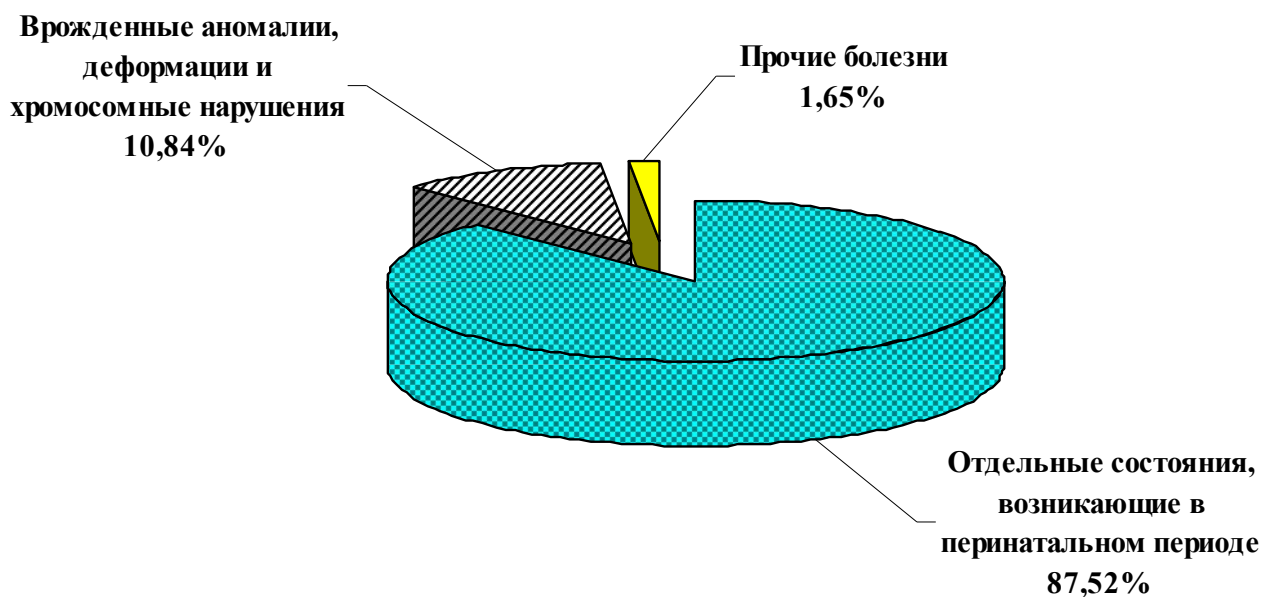
Заболеваемость новорожденных

Таблица 3.16

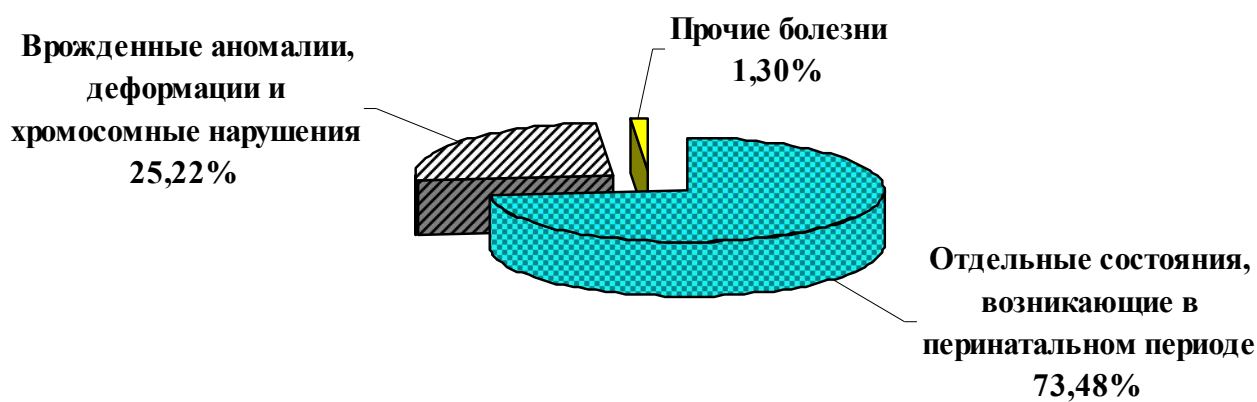
Зарегистрировано больных новорожденных по группам болезней и отдельным нозологическим формам (на 1000 родившихся)

Территории	Всего заболеваний		Родилось больными и заболело		Отдельные состояния, возникающие в перинатальном периоде										Врожденные аномалии	
					Всего		в том числе:									
							Замедление роста и недостаточ. питания		Родовая травма		Внутриутробная гипоксия и асфиксия		Неонатальн. желтуха			
2011	2012	2011	2012	2011	2012	2011	2012	2011	2012	2011	2012	2011	2012	2011	2012	
С Ф О	588,2	589,8	400,9	401,6	544,5	542,3	110,6	101,8	28,8	26,8	58,0	52,2	77,7	74,4	30,1	29,9
Республика Алтай	462,5	528,4	308,1	367,3	416,9	472,7	46,5	41,7	35,5	42,4	50,1	43,2	110,4	83,4	31,5	34,2
Республика Бурятия	526,6	511,2	405,9	363,4	506,3	484,7	85,4	71,5	28,9	27,4	96,6	94,5	48,4	42,9	20,4	24,2
Республика Тыва	415,0	473,8	340,7	472,9	331,3	458,6	49,3	55,4	11,5	22,5	120,2	113,4	33,5	59,5	10,1	11,8
Республика Хакасия	487,8	457,2	342,7	300,9	418,6	393,0	141,4	130,2	42,7	36,0	38,6	33,9	37,8	43,4	56,9	52,8
Алтайский край	712,2	694,6	485,3	513,2	637,5	652,1	103,1	101,5	0,4	4,6	22,3	18,0	99,3	86,7	37,0	15,1
Забайкальский край	738,0	700,9	447,3	459,2	700,9	666,1	99,8	90,6	74,3	69,9	96,5	72,0	84,9	96,4	24,5	26,0
Красноярский край	559,9	548,5	394,0	392,8	540,0	496,4	174,8	138,9	41,2	38,2	66,5	68,5	73,5	58,7	25,7	26,7
Иркутская область	446,6	473,3	299,0	289,0	393,2	412,8	96,2	90,7	27,4	24,3	41,2	46,6	78,1	82,4	30,5	28,8
Кемеровская область	731,6	713,3	504,4	483,1	670,0	632,6	141,5	136,0	22,7	15,3	68,1	55,7	44,1	46,6	39,7	52,9
Новосибирская область	728,4	768,3	470,4	484,6	688,9	729,5	100,8	94,5	28,1	24,7	82,6	63,0	114,2	113,0	36,6	35,7
Омская область	458,3	452,7	302,9	295,7	446,2	429,1	65,4	65,3	26,1	26,2	16,8	18,2	94,5	82,9	17,0	21,0
Томская область	410,4	384,1	306,0	260,2	375,7	341,6	115,6	115,2	29,0	27,3	40,2	37,6	63,1	54,5	25,1	26,4

Заболеваемость детей первого года жизни

Таблица 3.17

Зарегистрировано больных детей первого года жизни по классам, группам болезней и отдельным нозологическим формам (на 1000 детей соответствующего возраста)

Нозологические формы	Заболеваемость				
	2008	2009	2010	2011	2012
Всего	2665,2	2769,6	2659,0	2473,1	2485,1
Некоторые инфекционные и паразитарные болезни	81,4	83,2	77,9	68,7	69,4
Кишечные инфекции	53,4	56,7	53,5	45,7	46,8
Болезни крови, кроветворных органов и отдельные нарушения, вовлекающие иммунный механизм	126,1	120,9	118,3	104,2	104,5
Анемия	123,3	118,9	116,8	102,0	101,9
Болезни эндокринной системы, расстройства питания и нарушения обмена веществ	89,9	84,8	81,0	72,2	70,8
Врожденный гипотиреоз	0,3	0,275	0,3	0,3	0,3
Рахит	41,0	38,3	36,8	29,8	30,4
Фенилкетонурия	0,2	0,22	0,19	0,13	0,12
Болезни нервной системы	166,5	164,7	177,8	172,4	186,2
Детский церебральный паралич	1,1	0,960	0,95	0,85	0,80
Болезни глаза и его придаточного аппарата	83,2	79,76	80,2	78,6	83,1
Болезни уха и сосцевидного отростка	43,0	45,61	43,2	40,6	39,2
Кондуктивная и нейросенсорная потеря слуха, другая потеря слуха	0,4	0,60	0,86	1,7	1,2
Болезни органов дыхания	1058,6	1177,6	1142,7	1087,7	1092,0
Острые инфекции верхних дыхательных путей, грипп, пневмония	968,0	1058,3	1029,4	989,3	984,2
Болезни органов пищеварения	165,5	167,4	158,1	141,1	143,7
Болезни мочеполовой системы	57,1	62,2	57,3	53,1	52,3
Отдельные состояния, возникающие в перинатальном периоде	534,2	532,2	481,0	422,7	404,7
Врожденные аномалии, деформации и хромосомные нарушения	70,7	66,06	62,6	53,8	57,7
Травмы, отравления и некоторые другие последствия воздействия внешних причин	14,1	28,51	13,2	12,1	11,9
Прочие болезни	174,9	156,6	165,7	142,2	181,8



Рис. 3.8. Динамика заболеваемости детей первого года жизни по СФО в 2012 г. (на 1000 детей соответствующего возраста).



Рис. 3.9. Структура заболеваемости детей первого года жизни в СФО по классам болезней в 2012 году.



Рис. 3.10. Заболеваемость детей первого года жизни в СФО за 2012 год (всего на 1000 детей соответствующего возраста).

Таблица 3.18

Зарегистрировано детей первого года жизни
(на 1000 детей соответствующего возраста)

Территории	Кишечные инфекции		Анемия		Рахит		Болезни мочеполовой системы	
	2011	2012	2011	2012	2011	2012	2011	2012
С Ф О	45,7	46,8	102,0	101,9	29,8	30,4	53,1	52,3
Республика Алтай	42,6	50,7	147,6	173,8	13,7	10,8	38,3	65,7
Республика Бурятия	54,0	55,8	97,9	100,9	18,2	13,9	22,6	23,9
Республика Тыва	90,5	121,3	126,2	132,9	35,9	39,7	56,6	53,9
Республика Хакасия	65,9	61,6	109,8	122,4	109,9	116,0	18,9	15,6
Алтайский край	31,0	33,3	106,1	106,3	7,8	5,4	28,7	30,0
Забайкальский край	54,7	53,6	208,3	220,5	75,1	65,7	45,0	47,1
Красноярский край	37,0	39,5	89,9	79,2	36,6	41,4	80,8	71,6
Иркутская область	53,5	55,4	93,4	93,0	19,5	21,7	57,3	64,1
Кемеровская область	50,4	55,0	106,4	102,5	69,3	73,6	88,3	73,5
Новосибирская область	37,0	37,0	43,1	46,7	4,2	3,4	39,8	35,4
Омская область	44,3	36,4	131,9	125,8	9,3	8,3	54,0	63,1
Томская область	33,5	21,5	63,6	65,4	5,6	6,0	33,8	37,9

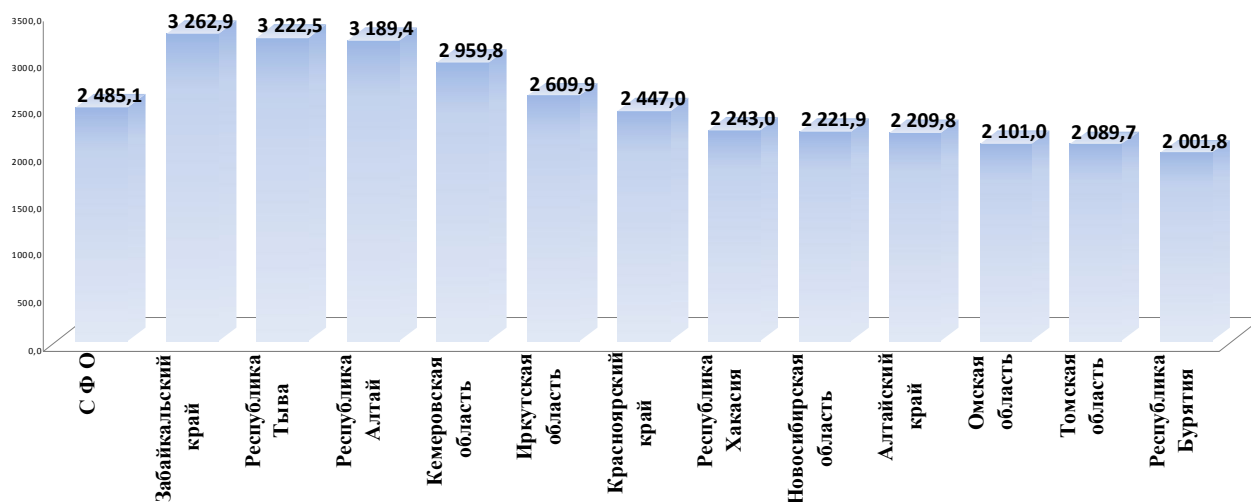
Заболеваемость детей в возрасте от 0 до 14 лет

Таблица 3.19

Зарегистрировано с впервые в жизни установленным диагнозом детей 0-14 лет по классам болезней в 2007-2012 гг. (на 1 000 детского населения)

Классы заболеваний	Заболеваемость						
	РФ 2011	2007	2008	2009	2010	2011	2012
Всего	1931,8	1725,0	1700,6	1831,0	1766,1	1825,6	1790,1
Некоторые инфекционные и паразитарные болезни	82,2	100,2	95,3	86,7	82,8	87,4	82,0
Новообразования	4,6	4,1	4,2	4,4	4,4	5,0	5,1
Болезни крови, кроветворных органов и отдельные нарушения, вовлекающие иммунный механизм	16,8	19,2	18,4	17,8	17,4	16,2	15,4
Болезни эндокринной системы, расстройства питания и нарушения обмена веществ	17,2	17,3	17,6	16,5	15,6	18,7	18,0
Психические расстройства и расстройства поведения	6,2	9,6	9,5	9,1	8,5	8,5	8,4
Болезни нервной системы	43,3	36,3	39,6	38,8	37,8	40,1	40,1
Болезни глаза и его придаточного аппарата	59,3	55,7	57,1	54,8	54,6	58,7	60,6
Болезни уха и сосцевидного отростка	55,2	47,8	46,1	52,1	48,6	51,2	49,3
Болезни системы кровообращения	9,1	9,3	9,3	9,5	8,2	9,1	8,2
Болезни органов дыхания	1215,4	989,7	963,5	1120,3	1084,3	1111,2	1080,0
Болезни органов пищеварения	82,4	90,1	93,0	87,9	84,8	85,1	97,0
Болезни кожи и подкожной клетчатки	90,3	92,9	89,2	84,3	76,9	80,6	80,8
Болезни костно-мышечной системы и соединит. ткани	39,7	35,3	35,0	35,4	32,6	35,7	35,3
Болезни мочеполовой системы	32,2	33,1	33,6	33,1	33,3	34,6	32,6
Беременность, роды и послеродовый период	0,16	0,18	0,15	0,17	0,18	0,14	0,02
Отдельные состояния, возникающие в перинат. периоде	29,7	42,2	43,3	42,5	39,0	36,8	34,8
Врожденные аномалии	12,1	11,3	12,4	11,8	11,3	11,2	11,4
Симптомы, признаки и отклонения от нормы	26,9	36,7	37,5	37,2	32,7	34,3	30,8
Травмы, отравления и некоторые другие последствия воздействия внешних причин	108,6	95,56	95,7	93,3	93,5	102,2	100,4



Рис. 3.11. Структура заболеваемости детей от 0 до 14 лет в СФО с впервые выявленным диагнозом в 2012 г.

Зарегистрировано с впервые в жизни установленным диагнозом детей 0-14 лет по классам, группам болезней и отдельным нозологическим формам в субъектах РФ
(на 1 000 детского населения)

Территории	Зарегистрировано больных детей Всего		в том числе:									
			Некоторые инфекционные и паразитарные болезни				Новообразо- вания		Болезни крови и кроветворных органов			
			Всего		из них: туберкулез*				всего		из них анемии	
			2011	2012	2011	2012	2011	2012	2011	2012	2011	2012
Российская Федерация	1931,8		82,2		16,1	16,6	4,64		16,78		15,6	
С Ф О	1825,6	1790,1	87,4	82,0	28,3	27,4	5,0	5,1	16,2	15,4	15,4	14,6
Республика Алтай	1637,2	1567,1	80,5	89,4	40,7	39,8	3,3	2,5	29,9	26,5	29,3	26,1
Республика Бурятия	1216,9	1216,0	62,7	69,7	21,5	33,9	2,3	2,2	13,5	12,5	13,4	12,2
Республика Тыва	1005,3	995,4	62,6	62,0	33,7	30,5	1,5	1,8	23,5	23,2	21,0	21,4
Республика Хакасия	1679,0	1689,2	106,2	113,2	18,1	27,2	3,4	3,6	18,1	17,6	17,7	17,5
Алтайский край	1775,2	1743,9	73,4	69,1	37,3	28,3	4,5	4,2	21,4	20,8	20,1	19,1
Забайкальский край	1731,5	1736,0	75,5	67,0	12,1	12,2	4,5	6,4	22,9	21,2	22,4	20,8
Красноярский край	1920,5	1857,7	84,6	90,2	20,2	26,1	6,7	6,9	11,6	10,5	11,4	10,2
Иркутская область	1952,8	1986,3	86,7	80,6	38,6	36,0	6,7	7,2	16,2	16,4	15,5	14,9
Кемеровская область	1929,1	1805,0	82,1	78,7	44,4	32,0	4,3	4,4	15,8	15,3	14,8	14,3
Новосибирская область	1955,5	1875,5	122,1	85,7	20,2	19,9	4,3	3,8	9,7	8,6	8,7	8,0
Омская область	1854,2	2014,8	86,0	86,1	22,4	22,9	4,9	5,1	20,5	19,7	19,7	19,4
Томская область	2129,6	1841,7	114,1	108,8	18,6	27,3	8,1	6,5	10,8	8,7	10,0	8,2

* – показатель рассчитан на 100 000 детского населения по данным территориальных органов управления здравоохранением

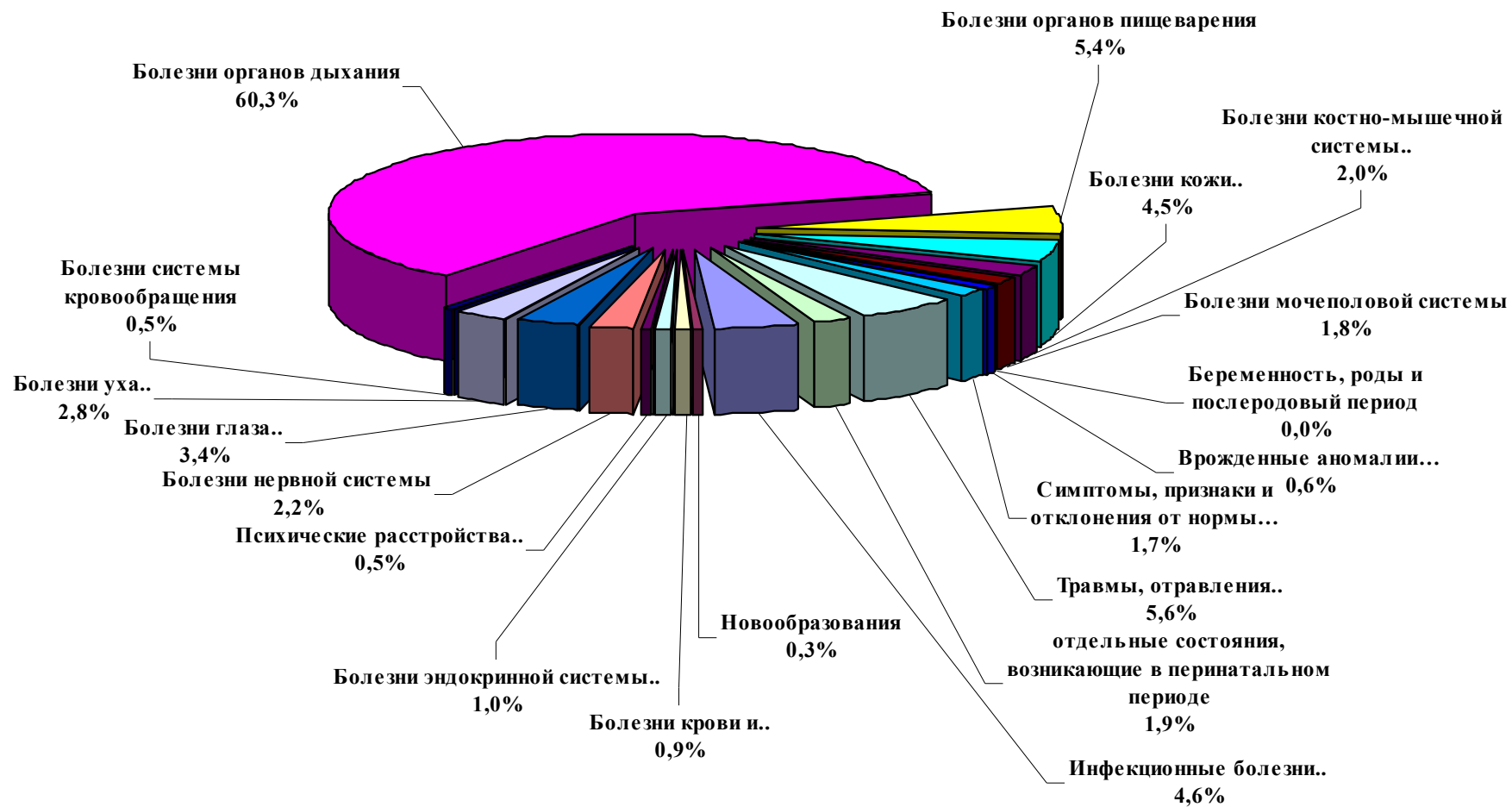
Территории	В том числе:								
	Болезни эндокринной системы, расстройства питания и нарушения обмена веществ								
	Всего	Из них:						Ожирение	
		Сахарный диабет				Ожирение			
		всего		в том числе, инсулинозависимый					
2011	2012	2011	2012	2011	2012	2011	2012		
Российская Федерация	17,22		0,15		0,14		4,0		
С Ф О	18,7	18,0	0,13	0,15	0,13	0,14	4,0	3,8	
Республика Алтай	13,8	15,5	0,18	0,08	0,18	0,08	2,4	3,5	
Республика Бурятия	18,6	18,4	0,11	0,09	0,11	0,08	1,7	2,7	
Республика Тыва	29,2	25,0	0,03	0,07	0,03	0,07	1,4	1,3	
Республика Хакасия	23,6	25,0	0,12	0,16	0,12	0,16	2,2	2,6	
Алтайский край	14,3	14,2	0,17	0,17	0,17	0,17	5,6	5,6	
Забайкальский край	21,9	21,8	0,06	0,13	0,06	0,13	3,4	3,4	
Красноярский край	21,9	22,9	0,13	0,15	0,13	0,15	5,2	4,8	
Иркутская область	29,4	25,9	0,15	0,15	0,15	0,15	4,7	4,0	
Кемеровская область	22,4	20,5	0,12	0,13	0,12	0,13	5,1	4,8	
Новосибирская область	6,1	6,9	0,17	0,18	0,17	0,17	2,5	2,3	
Омская область	9,3	9,1	0,12	0,17	0,12	0,16	2,4	2,2	
Томская область	17,2	15,8	0,15	0,17	0,13	0,15	5,6	4,5	

Территории	В том числе:							
	Психические расстройства и расстройства поведения		Болезни нервной системы					
			Всего	Из них:				
				Эпилепсия		Детский церебральный паралич		
2011		2011		2011		2011		
Российская Федерация	6,29		43,36		0,70		0,49	
С Ф О	8,5	8,4	40,1	40,1	0,81	0,81	0,59	0,59
Республика Алтай	3,9	3,8	46,5	51,5	0,61	0,72	0,2	0,4
Республика Бурятия	3,5	3,7	27,9	28,2	0,63	0,81	0,4	0,4
Республика Тыва	2,0	1,1	9,0	15,2	0,64	0,74	0,5	0,8
Республика Хакасия	5,6	6,0	40,1	49,0	0,43	0,80	0,4	0,4
Алтайский край	17,8	16,8	47,5	48,9	0,80	0,60	0,6	0,7
Забайкальский край	6,5	6,2	20,2	19,3	0,48	0,45	0,4	0,4
Красноярский край	12,2	11,9	51,4	47,7	1,41	1,41	1,0	0,9
Иркутская область	4,0	5,5	35,5	34,3	0,88	0,88	0,5	0,6
Кемеровская область	7,7	7,6	53,6	58,3	0,76	0,83	0,9	0,9
Новосибирская область	8,2	7,8	19,6	16,9	0,59	0,48	0,4	0,4
Омская область	5,5	5,5	37,8	41,2	0,79	0,92	0,3	0,2
Томская область	11,7	11,1	73,9	62,9	0,73	0,59	0,5	0,3

Территории	В том числе:							
	Болезни глаза и его придаточного аппарата				Болезни уха и сосцевидного отростка			
	Всего		из них миопия		Всего		из них хронический отит	
	2011	2012	2011	2012	2011	2012	2011	2012
Российская Федерация	59,31		9,93		55,21		0,56	
С Ф О	58,7	60,6	9,78	8,28	51,2	49,3	0,70	0,65
Республика Алтай	65,0	59,0	6,24	5,74	65,9	68,8	0,43	0,43
Республика Бурятия	44,3	42,8	7,14	8,02	32,0	29,2	0,47	0,45
Республика Тыва	26,7	23,4	5,62	2,38	20,9	22,3	0,36	0,41
Республика Хакасия	58,4	68,8	5,70	5,52	48,4	35,8	0,49	0,71
Алтайский край	55,6	58,5	7,27	6,90	38,5	40,4	0,27	0,24
Забайкальский край	65,2	64,3	10,44	10,29	50,0	44,7	0,78	0,67
Красноярский край	76,0	76,0	12,95	12,27	59,0	59,9	2,13	2,16
Иркутская область	51,8	53,9	10,74	9,32	47,8	44,7	0,62	0,57
Кемеровская область	58,8	71,8	11,08	11,63	65,0	58,9	0,65	0,62
Новосибирская область	55,0	52,6	9,00	7,37	52,2	49,0	0,18	0,15
Омская область	52,5	53,6	10,92	11,19	50,3	54,3	0,40	0,28
Томская область	79,6	73,8	8,28	6,09	67,9	63,6	0,49	0,39

Территории	В том числе:					
	Болезни системы кровообращения					
	Всего		Из них:			
			Болезни, характеризующиеся повышенным кровяным давлением		Хронические ревматические болезни сердца	
2011	2012	2011	2012	2011	2012	
Российская Федерация	9,15		0,24		0,027	
С Ф О	9,1	8,2	0,42	0,45	0,02	0,01
Республика Алтай	2,9	2,3	0,2	0,66	0,02	0,00
Республика Бурятия	6,6	5,5	0,0	0,05	0,00	0,00
Республика Тыва	1,2	1,0	0,0	0,00	0,00	0,00
Республика Хакасия	5,1	5,2	0,1	0,06	0,03	0,01
Алтайский край	9,0	8,8	0,0	0,01	0,01	0,03
Забайкальский край	5,2	5,6	0,1	0,07	0,00	0,01
Красноярский край	22,4	16,8	0,6	0,62	0,03	0,02
Иркутская область	5,3	5,2	0,4	0,39	0,05	0,03
Кемеровская область	9,8	10,1	1,3	1,19	0,01	0,01
Новосибирская область	4,1	4,1	0,3	0,66	0,01	0,00
Омская область	9,5	9,3	0,3	0,42	0,00	0,01
Томская область	8,0	7,2	0,2	0,15	0,04	0,02

Территории	В том числе:									
	Болезни органов дыхания									
	Всего		Из них:							
			Пневмонии		Астма и астматический статус		Бронхит хронический и неуточненный		Хронические болезни миндалин и аденоидов	
2011	2012	2011	2012	2011	2012	2011	2012	2011	2012	
Российская Федерация	1215,4		8,25		1,52		0,47		15,0	
С Ф О	1111,2	1080,0	9,2	9,4	2,1	2,1	0,29	0,25	15,1	14,4
Республика Алтай	932,3	870,3	3,4	3,1	1,7	0,5	0,06	0,00	6,1	7,6
Республика Бурятия	735,3	767,8	18,0	19,8	1,2	1,1	0,00	0,00	7,3	6,2
Республика Тыва	556,2	555,9	7,1	6,1	0,9	0,9	0,15	0,45	2,5	2,6
Республика Хакасия	930,7	938,0	4,9	5,3	1,2	1,5	0,24	0,23	6,0	6,9
Алтайский край	1112,3	1091,1	10,5	9,8	2,3	1,9	0,02	0,06	11,1	9,2
Забайкальский край	1006,0	1054,8	13,5	17,7	1,5	1,5	0,70	0,59	14,2	13,8
Красноярский край	1132,3	1092,1	6,0	5,6	2,3	2,9	0,47	0,46	24,6	24,9
Иркутская область	1229,2	1284,5	12,9	14,0	2,7	2,7	0,78	0,41	17,9	16,2
Кемеровская область	1168,5	1050,6	9,4	7,8	1,4	1,5	0,12	0,13	15,9	15,2
Новосибирская область	1303,6	1252,3	6,1	5,9	3,4	3,6	0,07	0,24	13,7	13,2
Омская область	1034,0	1012,2	4,6	6,1	1,1	1,1	0,15	0,12	13,7	15,1
Томская область	1312,0	1112,0	10,3	9,2	2,6	2,7	0,22	0,16	20,4	15,8

Территории	В том числе:					
	Болезни органов пищеварения					
	Всего		Из них:			
			Гастрит, дуоденит		Болезни желчного пузыря и желчевыводящих путей	
2011	2012	2011	2012	2011	2012	
Российская Федерация	82,41		9,0		6,9	
С Ф О	85,1	97,0	9,9	9,0	6,1	5,0
Республика Алтай	97,9	89,9	11,6	10,0	3,1	2,9
Республика Бурятия	84,3	65,6	9,0	7,4	3,9	4,0
Республика Тыва	42,1	45,6	3,0	3,8	1,2	3,0
Республика Хакасия	94,5	96,2	11,7	9,4	3,3	3,4
Алтайский край	80,6	81,1	13,7	13,6	7,3	6,3
Забайкальский край	105,3	93,1	11,3	6,9	20,6	8,6
Красноярский край	79,3	70,8	9,1	8,2	8,2	7,3
Иркутская область	91,3	85,2	11,3	10,5	3,8	3,7
Кемеровская область	70,1	61,0	11,8	11,5	2,8	2,6
Новосибирская область	56,5	56,4	5,5	5,5	4,3	4,3
Омская область	142,9	325,7	5,2	4,3	4,1	3,5
Томская область	85,0	82,4	14,2	13,2	9,2	8,4

Территории	В том числе:											
	Болезни кожи и подкожной клетчатки						Болезни костно-мышечной системы и соединительной ткани					
	Всего		Из них:				Всего		Из них:			
			Атопический дерматит		Контактный дерматит				Реактивные артропатии		Юношеский (ювениальный) артрит	
2011	2012	2011	2012	2011	2012	2011	2012	2011	2012	2011	2012	
Российская Федерация	90,34		10,7		18,3		39,69		0,44		0,14	
С Ф О	80,6	80,8	10,5	10,2	18,0	18,7	35,7	35,3	0,44	0,39	0,12	0,12
Республика Алтай	119,0	114,4	11,5	8,8	35,0	36,9	13,7	14,7	0,06	0,04	0,06	0,08
Республика Бурятия	55,6	53,1	13,8	11,5	16,0	16,4	22,0	19,3	0,23	0,15	0,14	0,13
Республика Тыва	52,2	52,9	4,6	4,1	11,1	10,5	4,1	3,4	0,13	0,14	0,03	0,03
Республика Хакасия	98,0	92,5	14,8	14,7	23,6	25,2	30,3	28,5	0,15	0,05	0,17	0,13
Алтайский край	83,1	83,0	8,3	8,9	19,9	21,7	35,0	34,7	1,02	0,94	0,08	0,08
Забайкальский край	96,4	88,4	17,4	11,7	19,9	18,0	33,0	31,4	0,41	0,30	0,13	0,11
Красноярский край	88,1	94,5	12,4	15,2	17,7	20,5	46,3	44,2	0,34	0,27	0,14	0,12
Иркутская область	73,3	70,1	11,1	11,0	11,2	10,9	35,7	41,1	0,25	0,35	0,17	0,12
Кемеровская область	81,0	81,1	8,1	7,7	20,8	21,0	37,9	38,4	0,48	0,32	0,06	0,14
Новосибирская область	72,1	84,5	6,5	6,1	11,2	15,7	23,9	22,0	0,68	0,60	0,17	0,21
Омская область	81,2	82,1	9,8	10,3	24,5	24,6	48,8	49,8	0,26	0,36	0,06	0,05
Томская область	92,9	75,7	12,4	11,0	24,6	17,0	52,0	44,5	0,22	0,12	0,13	0,11

Территории	В том числе:					
	Болезни мочеполовой системы					
	Всего		Из них:			
			Гломерулярные, тубулоинтерстициальные болезни почек, другие болезни почки и мочеточника		Мочекаменная болезнь	
2011	2012	2011	2012	2011	2012	
Российская Федерация	32,19		4,29		0,08	
С Ф О	34,6	32,6	4,6	4,1	0,07	0,06
Республика Алтай	29,1	29,8	2,3	2,4	0,00	0,00
Республика Бурятия	24,3	23,2	3,2	2,6	0,24	0,02
Республика Тыва	12,5	12,3	1,0	1,3	0,09	0,07
Республика Хакасия	25,9	25,3	3,1	2,9	0,13	0,03
Алтайский край	35,5	35,1	5,4	4,8	0,04	0,04
Забайкальский край	39,2	33,6	6,7	5,6	0,03	0,04
Красноярский край	41,0	37,6	5,4	4,1	0,11	0,10
Иркутская область	38,0	34,6	6,5	6,2	0,07	0,08
Кемеровская область	32,6	30,8	2,5	2,1	0,09	0,09
Новосибирская область	31,3	27,6	4,3	3,9	0,03	0,02
Омская область	36,1	39,9	5,9	5,1	0,02	0,02
Томская область	40,7	35,9	2,8	3,1	0,08	0,07

Территории	В том числе:							
	Врожденные аномалии развития, деформации и хромосомные аномалии				Симптомы, признаки и отклонения, неклассифицированные в др. рубриках		Травмы, отравления, некоторые др. последствия воздействия внешних причин	
	Всего		из них врожденные аномалии системы кровообращения					
	2011	2012	2011	2012	2011	2012	2011	2012
Российская Федерация	12,14		3,7		26,9		108,62	
С Ф О	11,2	11,4	3,9	4,2	34,3	30,8	102,2	100,4
Республика Алтай	8,2	6,8	4,6	3,5	36,8	37,4	51,6	50,2
Республика Бурятия	4,8	4,7	0,9	0,9	0,0	0,0	41,7	40,4
Республика Тыва	3,4	2,4	0,4	0,8	35,6	24,5	63,7	70,5
Республика Хакасия	10,2	17,8	1,3	2,1	26,2	22,6	136,7	127,1
Алтайский край	11,8	11,3	4,6	3,9	23,8	20,5	80,3	79,7
Забайкальский край	9,6	10,0	2,5	2,2	35,8	34,4	67,4	66,8
Красноярский край	10,8	8,7	2,8	2,7	35,7	31,1	115,4	111,2
Иркутская область	10,1	10,6	2,5	2,1	52,4	46,8	113,3	113,6
Кемеровская область	16,4	19,0	5,4	7,9	40,3	42,6	128,3	123,8
Новосибирская область	7,9	7,2	2,8	2,5	19,8	14,9	106,3	116,4
Омская область	15,9	18,3	9,0	11,3	52,0	40,8	129,4	121,2
Томская область	13,4	10,8	6,6	5,9	34,5	36,1	89,5	74,1

Зарегистрировано больных детей в возрасте 0-14 лет (всего) по классам болезней
(на 1 000 детского населения)

Классы заболеваний	Зарегистрировано больных детей							
	РФ 2011	2006	2007	2008	2009	2010	2011	2012
Всего	2387,8	2098,2	2161,1	2133,7	2259,4	2178,0	2232,7	2180,6
Некоторые инфекционные и паразитарные болезни	91,0	112,5	108,8	105,08	94,8	89,7	94,0	87,7
Новообразования	8,6	6,6	7,2	7,62	7,9	8,3	9,1	9,1
Болезни крови, кроветворных органов и отдельные нарушения, вовлекающие иммунный механизм	31,5	34,6	34,6	33,65	32,4	31,4	30,0	27,9
Болезни эндокринной системы, расстройства питания и нарушения обмена веществ	40,3	43,6	41,6	41,05	39,1	36,7	40,6	39,2
Психические расстройства и расстройства поведения	31,8	45,1	44,2	44,12	43,9	43,0	43,0	42,1
Болезни нервной системы	94,8	76,1	81,3	85,54	87,4	86,0	88,5	86,6
Болезни глаза и его придаточного аппарата	117,1	106,4	107,8	10,80	107,1	107,2	112,6	113,4
Болезни уха и сосцевидного отростка	62,42	51,9	55,5	53,24	55,3	56,2	57,9	55,7
Болезни системы кровообращения	22,44	18,6	19,1	19,20	19,2	18,0	18,9	17,4
Болезни органов дыхания	1273,8	999,8	1052,2	1026,3	1184,9	1132,6	1157,9	1123,7
Болезни органов пищеварения	143,33	148,5	143,3	146,9	135,1	133,1	132,4	142,2
Болезни кожи и подкожной клетчатки	108,8	106,4	111,6	106,4	99,9	93,6	95,2	96,4
Болезни костно-мышечной системы и соединительной ткани	80,90	68,3	70,6	70,1	68,7	67,0	70,4	69,2
Болезни мочеполовой системы	58,19	57,4	59,0	58,66	58,4	59,0	58,9	56,2
Беременность, роды и послеродовый период	0,182	0,15	0,18	0,17	0,24	0,18	0,14	0,14
Отдельные состояния, возникающие в перинатальном периоде	29,77	42,9	42,1	43,52	42,5	39,0	36,8	34,8
Врожденные аномалии	34,10	27,3	29,7	31,51	31,8	31,8	32,8	32,2
Симптомы, признаки и отклонения от нормы	49,4	57,4	55,8	55,63	56,3	51,0	51,5	46,0
Травмы, отравления и некоторые другие последствия воздействия внешних причин	108,9	94,8	96,5	96,89	94,5	94,5	102,2	100,9



Рис. 3.12. Структура общей заболеваемости детей от 0 до 14 лет по СФО в 2012 году.

**Зарегистрировано больных детей 0-14 лет всего по классам,
группам болезней и отдельным нозологическим формам**
(на 1000 детского населения)

Территории	Зарегистрировано больных детей Всего		в том числе:									
			Некоторые инфекционные и паразитарные болезни				Новообразо- вания		Болезни крови и кроветворных органов			
			всего		из них: туберкулез*				всего		из них анемии	
			2011	2012	2011	2012	2011	2012	2011	2012	2011	2012
Российская Федерация	2387,8		91,04				8,67		31,5		28,2	
С Ф О	2232,7	2180,5	94,0	87,7	37,8	35,7	9,1	9,1	30,0	27,9	27,6	25,7
Республика Алтай	1934,2	1863,4	86,0	94,0	54,9	50,8	6,8	7,1	38,4	38,3	37,0	37,0
Республика Бурятия	1466,4	1456,9	65,5	71,3	18,4	37,0	3,9	4,2	20,6	18,8	20,0	17,9
Республика Тыва	1276,9	1243,6	72,9	70,7	48,3	52,3	3,0	2,9	36,0	29,8	30,7	26,1
Республика Хакасия	1987,6	2009,6	113,2	122,6	19,1	27,0	5,3	5,4	33,4	30,9	32,1	27,5
Алтайский край	2215,0	2171,3	79,2	74,2	36,5	26,2	8,8	8,4	43,0	40,5	39,7	37,2
Забайкальский край	2244,1	2211,9	78,4	69,8	14,9	12,9	10,9	12,7	49,4	46,2	47,4	44,6
Красноярский край	2321,0	2259,7	93,0	97,9	26,1	33,0	10,5	10,7	22,0	20,7	21,2	20,0
Иркутская область	2377,9	2407,6	92,1	85,0	75,0	63,6	12,6	13,5	30,6	29,1	28,2	26,1
Кемеровская область	2337,4	2202,0	87,4	84,9	43,2	37,4	7,9	7,8	29,5	28,0	25,6	25,4
Новосибирская область	2348,4	2233,5	130,9	91,4	29,5	26,1	7,6	7,3	18,2	15,6	14,9	12,9
Омская область	2361,3	2475,3	92,4	91,9	37,3	31,0	9,6	9,5	35,1	33,3	33,0	32,2
Томская область	2491,4	2178,9	126,9	117,6	33,7	37,0	11,8	9,8	18,2	15,3	16,5	13,7

* – показатель рассчитан на 100 000 детского населения по данным территориальных органов управления здравоохранением

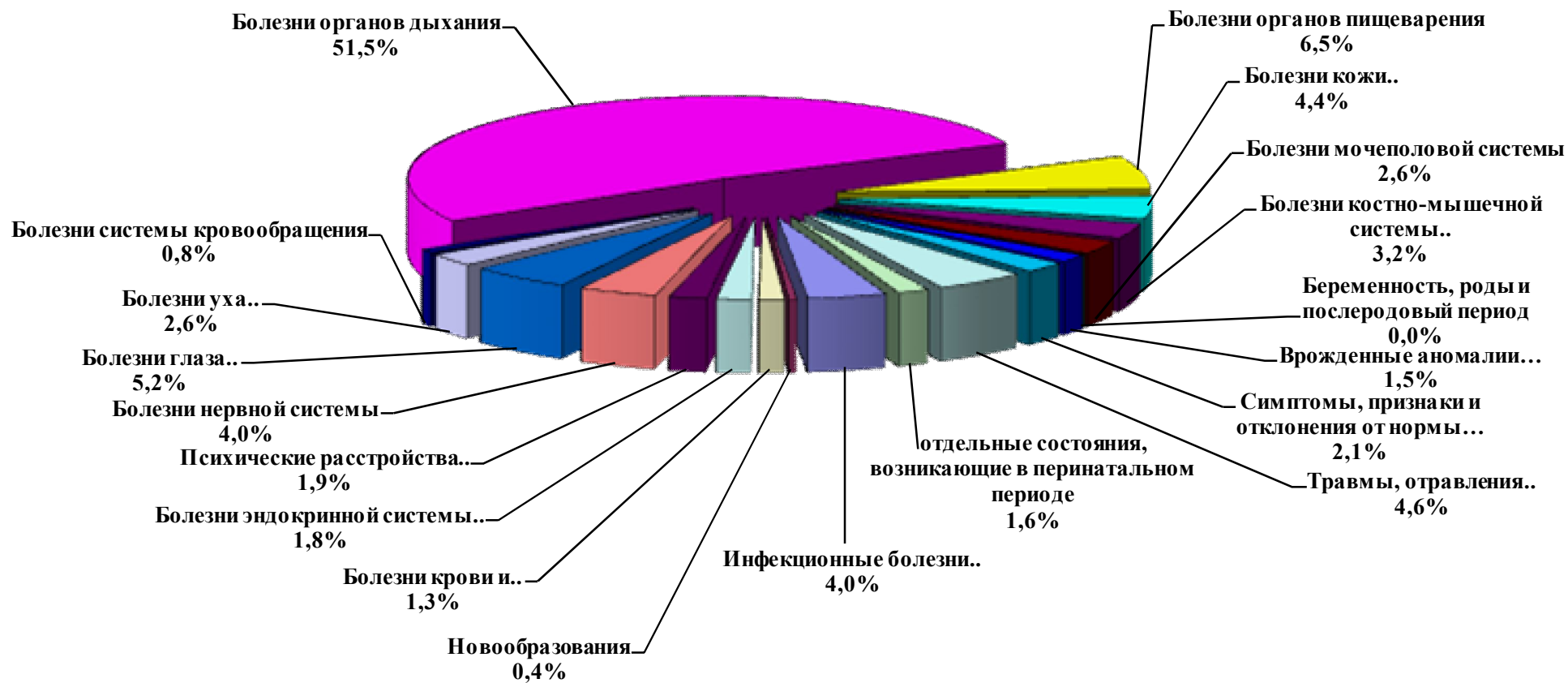
Территории	в том числе:							
	Болезни эндокринной системы, расстройства питания и нарушения обмена веществ							
	Всего		из них:					
			Сахарный диабет				Ожирение	
			всего		в т.ч. инсулино-зависимый			
2011	2012	2011	2012	2011	2012	2011	2012	
Российская Федерация	40,34		0,87		0,84		10,4	
С Ф О	40,6	39,2	0,70	0,73	0,69	0,72	10,4	10,3
Республика Алтай	26,3	27,0	0,53	0,59	0,53	0,59	6,5	6,2
Республика Бурятия	47,3	40,6	0,46	0,45	0,46	0,43	5,6	6,2
Республика Тыва	90,4	85,6	0,10	0,16	0,10	0,16	5,3	4,9
Республика Хакасия	49,3	48,6	0,66	0,67	0,66	0,67	6,2	5,7
Алтайский край	31,6	32,3	0,76	0,87	0,76	0,87	13,2	13,9
Забайкальский край	50,5	49,0	0,57	0,64	0,56	0,63	10,0	10,4
Красноярский край	38,5	39,8	0,73	0,76	0,72	0,75	11,1	10,5
Иркутская область	57,3	55,4	0,77	0,79	0,77	0,79	11,6	11,3
Кемеровская область	46,8	43,3	0,72	0,71	0,71	0,71	13,4	13,7
Новосибирская область	17,3	17,5	0,82	0,87	0,80	0,85	7,0	7,0
Омская область	28,3	25,9	0,72	0,74	0,69	0,72	9,0	8,9
Томская область	35,0	33,6	0,78	0,70	0,70	0,68	12,9	11,8

Территории	В том числе:							
	Психические расстройства и расстройства поведения		Болезни нервной системы					
			Всего		Из них:			
					Эпилепсия		Детский церебральный паралич	
2011	2012	2011	2012	2011	2012	2011	2012	
Российская Федерация	31,86		94,8		4,26			
С Ф О	43,0	42,1	88,5	86,6	4,54	4,49	4,5	4,6
Республика Алтай	31,3	27,0	87,1	93,9	3,80	3,69	3,3	3,2
Республика Бурятия	18,2	18,7	46,1	48,9	3,36	3,74	3,3	3,5
Республика Тыва	9,6	8,4	31,7	32,2	5,67	4,41	4,9	4,4
Республика Хакасия	36,6	37,1	76,1	85,5	2,97	3,88	5,2	4,8
Алтайский край	79,0	76,8	116,5	114,2	4,97	4,38	4,8	5,1
Забайкальский край	31,2	31,2	67,5	62,2	3,57	3,82	3,5	4,2
Красноярский край	61,0	61,9	105,0	100,8	5,66	5,86	5,8	5,7
Иркутская область	26,5	27,2	84,6	75,4	5,33	5,08	4,8	5,0
Кемеровская область	37,0	39,4	109,9	114,9	4,24	4,29	5,9	6,0
Новосибирская область	39,6	37,6	56,9	52,6	3,79	3,47	3,7	3,6
Омская область	37,7	30,5	83,7	85,4	4,93	5,33	2,9	3,0
Томская область	58,3	53,9	128,2	122,3	3,45	3,12	3,7	3,2

Территории	В том числе:							
	Болезни глаза и его придаточного аппарата				Болезни уха и сосцевидного отростка			
	Всего		из них миопия		Всего		из них хронический отит	
	2011	2012	2011	2012	2011	2012	2011	2012
Российская Федерация	117,17		33,60		62,42		1,75	
С Ф О	112,6	113,4	31,04	30,61	57,9	55,7	2,17	2,04
Республика Алтай	108,4	98,3	20,11	21,00	71,0	73,8	2,99	2,91
Республика Бурятия	78,6	84,6	21,58	23,33	39,0	34,9	2,53	2,25
Республика Тыва	39,2	36,5	11,14	8,16	36,9	34,5	3,54	4,66
Республика Хакасия	97,9	113,3	18,28	18,26	54,6	40,5	1,83	2,04
Алтайский край	102,0	106,1	26,63	27,34	42,9	44,1	1,41	1,15
Забайкальский край	133,3	131,3	40,72	37,21	57,1	50,8	3,28	3,16
Красноярский край	135,6	137,3	33,50	35,10	65,4	66,0	4,73	4,57
Иркутская область	93,9	98,2	27,44	27,79	58,7	57,4	2,16	2,03
Кемеровская область	125,9	133,6	39,16	39,46	69,3	63,3	1,38	1,28
Новосибирская область	113,3	103,2	28,42	26,59	58,6	54,9	0,67	0,48
Омская область	128,0	120,9	44,69	41,95	55,9	59,7	1,37	1,21
Томская область	119,3	117,2	22,74	20,01	72,8	69,1	1,27	0,96

Территории	В том числе:					
	Болезни системы кровообращения					
	Всего		из них:			
			Болезни, харак-теризующиеся повышенным кровяным давлени-ем		Хронические ревматические болезни сердца	
2011	2012	2011	2012	2011	2012	
Российская Федерация	22,44		0,69		0,07	
С Ф О	18,9	17,4	1,1	1,1	0,06	0,05
Республика Алтай	7,3	6,2	0,2	1,0	0,08	0,04
Республика Бурятия	11,7	10,6	0,1	0,1	0,06	0,03
Республика Тыва	3,2	3,0	0,1	0,0	0,01	0,00
Республика Хакасия	11,9	12,6	0,2	0,2	0,06	0,02
Алтайский край	19,8	19,3	0,1	0,0	0,02	0,03
Забайкальский край	13,4	14,0	0,3	0,2	0,07	0,07
Красноярский край	38,7	31,4	1,4	1,4	0,10	0,10
Иркутская область	10,6	10,5	0,9	0,8	0,12	0,11
Кемеровская область	24,2	24,0	4,5	3,9	0,02	0,04
Новосибирская область	10,8	9,4	0,6	1,0	0,06	0,02
Омская область	21,4	20,9	0,8	0,9	0,01	0,01
Томская область	14,6	13,4	0,3	0,3	0,05	0,05

Территории	в том числе:									
	Болезни органов дыхания									
	Всего		Из них:							
			Пневмонии		Астма и астматический статус		Бронхит хронический и неуточненный		Хронические болезни миндалин и аденоидов	
2011	2012	2011	2012	2011	2012	2011	2012	2011	2012	
Российская Федерация	1273,8		8,25		11,71		0,82		36,19	
С Ф О	1157,9	1123,7	9,2	9,4	13,9	14,1	0,95	0,69	33,9	32,1
Республика Алтай	965,9	914,9	3,4	3,1	7,7	7,6	0,26	0,21	26,3	34,2
Республика Бурятия	788,1	807,2	18,0	19,8	7,2	6,7	0,00	0,00	17,4	15,8
Республика Тыва	591,3	591,0	7,1	6,1	7,4	7,4	2,11	1,73	8,0	7,9
Республика Хакасия	955,7	964,6	4,9	5,3	7,8	8,7	0,72	0,55	13,3	14,9
Алтайский край	1157,5	1139,1	10,5	9,8	14,5	14,6	0,12	0,18	29,1	28,1
Забайкальский край	1054,9	1096,3	13,5	17,7	9,7	10,6	3,74	2,66	35,2	35,4
Красноярский край	1173,0	1134,5	6,0	5,6	13,5	14,5	1,17	1,07	42,9	43,2
Иркутская область	1286,1	1335,5	12,9	14,0	18,6	18,0	2,01	0,80	43,2	38,0
Кемеровская область	1201,1	1080,9	9,4	7,8	11,1	10,9	0,38	0,30	27,1	26,1
Новосибирская область	1367,7	1311,4	6,1	5,9	24,9	25,4	0,24	0,41	34,9	32,7
Омская область	1077,8	1052,5	4,6	6,1	8,3	8,7	0,61	0,42	39,7	37,9
Томская область	1367,7	1156,7	10,3	9,2	15,9	14,8	0,43	0,66	47,1	36,8

Территории	В том числе:					
	Болезни органов пищеварения					
	Всего		Из них:			
			Гастрит, дуоденит		Болезни желчного пузыря и желчевыводящих путей	
2011	2012	2011	2012	2011	2012	
Российская Федерация	143,33		23,37		18,70	
С Ф О	132,4	142,2	20,4	18,9	14,5	13,0
Республика Алтай	130,4	120,2	18,5	17,0	6,4	6,1
Республика Бурятия	112,8	98,0	15,8	13,8	7,4	7,0
Республика Тыва	59,5	68,4	9,5	10,4	4,9	7,0
Республика Хакасия	136,5	139,7	25,6	23,3	12,0	11,1
Алтайский край	121,8	121,0	25,5	25,0	18,9	17,6
Забайкальский край	191,0	169,5	26,9	20,5	46,8	34,7
Красноярский край	118,1	107,1	20,4	18,8	16,2	14,9
Иркутская область	145,6	146,3	25,9	25,2	11,0	9,6
Кемеровская область	103,4	92,8	23,6	22,4	9,1	8,6
Новосибирская область	99,0	94,2	10,2	9,4	11,6	11,3
Омская область	233,4	402,1	12,3	11,0	8,6	8,6
Томская область	118,7	112,2	24,5	22,0	17,0	14,8

Территории	В том числе:											
	Болезни кожи и подкожной клетчатки						Болезни костно-мышечной системы и соединительной ткани					
	Всего		Из них:				Всего		Из них:			
			Атопический дерматит		Контактный дерматит				Реактивные артропатии		Юношеский (ювениальный) артрит	
2011	2012	2011	2012	2011	2012	2011	2012	2011	2012	2011	2012	
Российская Федерация	108,8		18,4		20,0		80,90		0,93		0,51	
С Ф О	95,2	96,4	17,6	17,2	19,6	20,2	70,4	69,2	0,73	0,68	0,43	0,45
Республика Алтай	131,7	127,0	18,1	13,9	36,1	37,9	34,4	35,7	0,12	0,12	0,41	0,55
Республика Бурятия	68,8	68,1	19,9	20,3	16,0	16,4	34,3	32,6	0,47	0,34	0,29	0,29
Республика Тыва	65,9	68,3	6,1	6,1	11,3	10,7	10,5	9,5	0,25	0,20	0,29	0,35
Республика Хакасия	119,7	122,4	19,4	19,5	25,1	30,4	42,1	40,0	0,40	0,24	0,38	0,33
Алтайский край	93,9	92,2	12,4	12,7	20,2	22,1	66,3	64,5	1,23	1,22	0,33	0,32
Забайкальский край	113,0	103,6	27,6	21,0	21,0	19,7	75,3	66,7	1,18	1,06	0,43	0,44
Красноярский край	105,3	114,8	21,8	27,1	19,9	22,3	78,0	76,4	0,61	0,56	0,47	0,48
Иркутская область	95,9	92,0	24,1	23,4	15,2	14,4	73,5	80,2	0,65	0,71	0,66	0,59
Кемеровская область	90,8	91,9	12,5	11,4	22,4	21,6	79,4	80,0	0,79	0,58	0,22	0,32
Новосибирская область	85,0	101,3	13,0	11,1	11,9	16,7	55,2	50,5	0,89	0,95	0,69	0,83
Омская область	95,0	95,9	15,1	15,3	25,9	25,5	113,5	114,7	0,56	0,60	0,34	0,31
Томская область	103,2	83,9	18,1	14,9	26,0	18,5	77,3	67,9	0,28	0,15	0,40	0,35

Территории	В том числе:					
	Болезни мочеполовой системы					
	Всего		Из них:			
			Гломерулярные, тубулоинтерстициальные болезни почек, другие болезни почки и мочеточника		Мочекаменная болезнь	
2011	2012	2011	2012	2011	2012	
Российская Федерация	58,19		17,3		0,25	
С Ф О	58,9	56,2	17,0	16,0	0,20	0,18
Республика Алтай	43,8	45,1	7,2	7,8	0,16	0,14
Республика Бурятия	35,8	33,0	9,1	7,9	0,35	0,09
Республика Тыва	34,9	30,8	8,3	6,7	0,30	0,37
Республика Хакасия	37,4	37,2	9,3	8,7	0,24	0,15
Алтайский край	62,7	60,8	21,8	20,4	0,22	0,21
Забайкальский край	80,1	73,5	32,9	31,2	0,14	0,16
Красноярский край	62,1	58,5	13,5	11,9	0,30	0,27
Иркутская область	65,3	62,9	20,4	19,4	0,20	0,22
Кемеровская область	46,9	44,7	8,7	7,8	0,19	0,22
Новосибирская область	63,4	59,0	23,1	25,0	0,11	0,11
Омская область	68,6	70,7	20,7	17,5	0,06	0,07
Томская область	58,2	52,4	9,0	8,9	0,19	0,12

Территории	В том числе:							
	Врожденные anomalies развития, деформации и хромосомные anomalies				Симптомы, признаки и отклонения, неклассифицированные в др. рубриках		Травмы, отравления, некоторые др. последствия воздействия внешних причин	
	Всего		из них врожденные anomalies системы кровообращения					
	2011	2012	2011	2012	2011	2012	2011	2012
Российская Федерация	34,1		13,6		49,4		108,95	
С Ф О	32,8	32,2	14,3	14,3	51,5	46,0	102,2	100,9
Республика Алтай	25,6	22,0	13,9	11,3	51,4	48,5	51,6	50,2
Республика Бурятия	16,5	15,2	5,9	5,1	0,0	0,0	41,7	40,4
Республика Тыва	15,0	14,8	4,7	5,0	54,5	33,6	63,7	70,5
Республика Хакасия	23,9	27,3	9,4	11,1	39,1	37,8	136,7	127,1
Алтайский край	38,1	35,9	19,3	18,6	40,6	36,0	80,3	80,3
Забайкальский край	34,0	35,0	11,5	11,6	69,8	66,2	67,4	66,8
Красноярский край	29,8	27,7	11,5	11,2	43,7	38,2	115,4	111,2
Иркутская область	31,6	32,5	10,2	9,5	73,5	66,9	113,3	113,6
Кемеровская область	45,4	48,0	18,7	21,6	65,8	65,7	128,3	126,9
Новосибирская область	23,6	22,1	11,4	11,1	42,2	30,4	106,3	116,4
Омская область	43,2	42,4	24,6	24,5	67,4	56,6	129,4	121,2
Томская область	35,0	29,1	18,8	17,6	37,4	38,1	89,5	74,8

3.3. ЗАБОЛЕВАЕМОСТЬ ПОДРОСТКОВ

Таблица 3.23

Зарегистрировано с впервые в жизни установленным диагнозом подростков по классам болезней (по СФО на 1 000 соответствующего населения)

Классы болезней/годы	2005	2006	2007	2008	2009	2010	2011	2012
Всего	1079,4	1128,7	1162,4	1144,2	1299,9	1280,2	1360,4	1341,0
Некоторые инфекционные и паразитарные болезни	49,6	55,8	49,8	46,1	42,9	42,6	46,6	38,7
Новообразования	3,0	3,0	4,3	3,8	3,8	4,1	4,4	5,0
Болезни крови и кроветворных органов	6,3	6,3	6,4	6,5	7,2	7,1	7,3	7,2
Болезни эндокринной системы	27,0	26,5	25,7	25,8	24,5	26,2	25,2	26,8
Психические расстройства	17,8	18,1	17,2	17,2	19,9	18,1	17,1	14,6
Болезни нервной системы	27,8	30,9	30,4	31,8	31,8	33,7	35,3	36,1
Болезни глаза и его придат-го аппарата	48,4	49,6	50,3	52,9	54,3	57,8	60,1	61,1
Болезни уха и сосцевидного отростка	24,1	24,2	24,7	23,4	28,2	29,3	29,7	30,2
Болезни системы кровообращения	14,0	15,6	17,4	17,7	19,4	19,6	21,0	19,5
Болезни органов дыхания	459,2	492,9	514,1	489,8	626,9	591,7	638,2	606,9
Болезни органов пищеварения	68,4	70,0	67,5	67,9	70,1	74,9	84,1	99,1
Болезни кожи и подкожной клетчатки	74,3	72,8	81,4	80,3	82,5	74,9	74,4	76,3
Болезни костно-мышечной системы	52,5	51,5	54,9	54,4	59,8	61,1	63,7	62,3
Болезни мочеполовой системы	59,2	56,7	57,0	56,4	58,2	62,4	63,6	62,9
Беременность, роды и послеродовой период	9,8	8,4	9,0	10,1	9,7	10,1	10,0	
Врожденные аномалии	3,1	3,1	3,3	3,5	4,1	3,8	3,8	3,9
Симптомы, признаки и отклонения от нормы	17,6	21,2	23,4	22,3	23,4	21,6	23,3	23,2
Травмы и отравления	117,3	122,0	125,5	134,3	133,3	141,2	153,6	158,0



Рис. 3.13. Структура заболеваемости подростков с впервые в жизни установленным диагнозом по СФО в 2012 году.

**Структура заболеваемости подростков по СФО
с впервые в жизни установленным диагнозом (%)**

Классы болезней/годы	2007	2008	2009	2010	2011	2012
Всего	100	100	100	100	100	100
Некоторые инфекционные и паразитарные болезни	4,3	4,0	3,3	3,3	3,4	2,9
Новообразования	0,4	0,3	0,3	0,3	0,3	0,4
Болезни крови, кроветворных тканей и отдельные нарушения, вовлекающие иммунный механизм	0,6	0,6	0,6	0,6	0,5	0,5
Болезни эндокринной системы, расстройства питания и нарушения обмена веществ	2,2	2,3	1,9	2,0	1,9	2,0
Психические расстройства и расстройства поведения	1,5	1,5	1,5	1,4	1,3	1,1
Болезни нервной системы	2,6	2,8	2,4	2,6	2,6	2,7
Болезни глаза и его придаточного аппарата	4,3	4,6	4,2	4,5	4,4	4,6
Болезни уха и сосцевидного отростка	2,1	2,0	2,2	2,3	2,2	2,3
Болезни системы кровообращения	1,5	1,5	1,5	1,5	1,5	1,5
Болезни органов дыхания	44,2	42,8	48,2	46,2	46,9	45,3
Болезни органов пищеварения	5,8	5,9	5,4	5,9	6,2	7,4
Болезни кожи и подкожной клетчатки	7,0	7,0	6,4	5,9	5,5	5,7
Болезни костно-мышечной системы и соединительной ткани	4,7	4,8	4,6	4,8	4,7	4,6
Болезни мочеполовой системы	4,9	4,9	4,5	4,9	4,7	4,7
Беременность, роды и послеродовый период	0,8	0,9	0,8	0,8	0,6	0,7
Врожденные аномалии, деформации и хромосомные аномалии	0,3	0,3	0,3	0,3	0,3	0,3
Симптомы, признаки и отклонения от нормы, неклассифицированные в др. рубриках	2,0	1,9	1,8	1,7	1,7	1,7
Травмы, отравления и др. последствия воздействия внешних причин	10,8	11,7	10,3	11,0	11,3	11,8

**Зарегистрировано с впервые в жизни установленным диагнозом подростков по классам,
группам болезней и отдельным нозологическим формам**
(на 1 000 соответствующего населения)

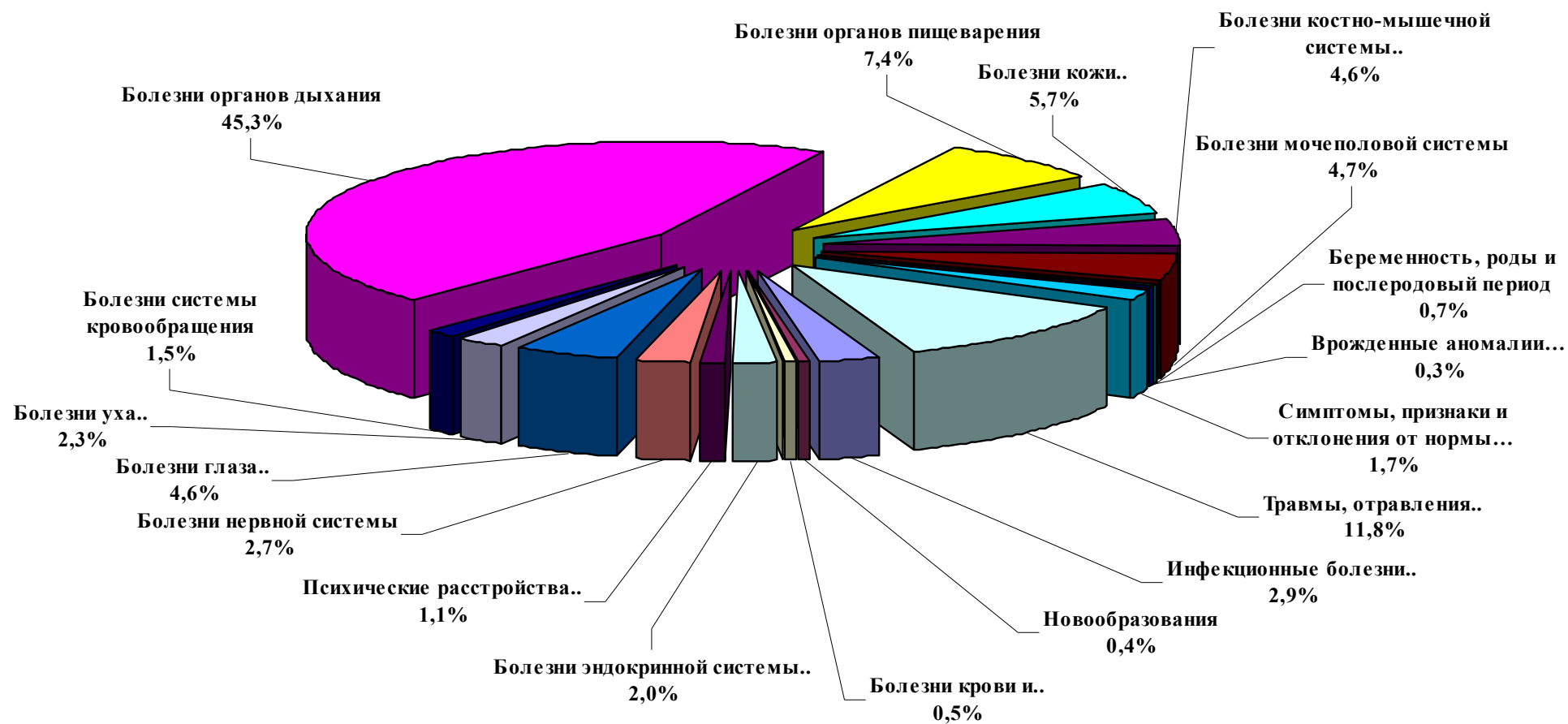
Территории	Зарегистриро- вано больных подростков Всего		В том числе:									
			Некоторые инфекционные и паразитарные болезни				Новообразо- вания		Болезни крови и кроветворных органов			
			Всего		из них: туберкулез*				всего		из них анемии	
			2011	2012	2011	2012	2011	2012	2011	2012	2011	2012
С Ф О	1360,4	1341,0	46,6	38,7	50,0	47,9	4,4	5,0	7,3	7,2	6,7	6,6
Республика Алтай	1392,3	1308,6	40,3	40,1	38,0	0,0	3,6	5,2	13,8	14,6	13,8	11,6
Республика Бурятия	1000,3	998,9	17,7	16,8	56,8	90,1	1,9	1,9	12,8	14,2	12,6	13,1
Республика Тыва	705,6	648,8	54,6	48,9	221,0	212,5	1,0	1,2	7,3	7,7	7,1	7,2
Республика Хакасия	1339,8	1464,8	42,4	47,1	66,6	12,1	3,5	5,6	4,1	4,9	3,5	4,2
Алтайский край	1630,7	1663,5	39,8	39,1	36,4	35,8	5,1	6,0	8,9	9,5	8,2	8,3
Забайкальский край	1178,4	1159,5	35,3	26,6	45,2	51,9	3,0	3,7	6,9	6,9	6,4	6,5
Красноярский край	1342,8	1263,1	37,2	39,6	39,6	24,3	5,2	5,6	4,4	3,8	4,1	3,6
Иркутская область	1388,0	1358,4	47,7	42,5	47,2	39,1	7,2	9,8	9,0	9,0	8,0	8,3
Кемеровская область	1419,3	1358,8	35,7	33,6	48,7	63,4	3,3	3,8	7,3	7,0	6,6	6,3
Новосибирская область	1347,8	1286,7	98,9	46,2	52,5	50,4	4,1	3,7	5,1	4,3	3,9	4,0
Омская область	1438,5	1654,9	41,4	43,7	46,4	37,2	3,5	2,9	9,7	9,0	9,3	8,9
Томская область	1401,3	1209,1	46,8	40,3	28,4	9,7	6,1	5,0	3,3	2,6	2,9	2,2

* – показатель рассчитан на 100 000 подросткового населения по данным ФГБУ «Новосибирский научно-исследовательский институт туберкулеза» Минздравсоцразвития России

Территории	В том числе:								
	Болезни эндокринной системы, расстройства питания и нарушения обмена веществ								
	Всего	Из них:						Ожирение	
		Сахарный диабет							
		всего		в т.ч. инсулинозависимый					
2011	2012	2011	2012	2011	2012	2011	2012		
С Ф О	25,2	26,8	0,15	0,13	0,011	0,11	5,3	5,7	
Республика Алтай	39,8	36,8	0,00	0,00	0,000	0,00	3,6	2,7	
Республика Бурятия	28,4	35,1	0,09	0,00	0,000	0,00	3,1	2,9	
Республика Тыва	34,7	34,8	0,00	0,06	0,000	0,06	1,6	0,7	
Республика Хакасия	25,4	23,1	0,28	0,18	0,000	0,12	8,1	6,6	
Алтайский край	25,8	26,8	0,14	0,12	0,000	0,10	6,2	7,6	
Забайкальский край	23,7	28,6	0,19	0,20	0,024	0,17	3,5	5,8	
Красноярский край	20,2	22,1	0,18	0,17	0,021	0,14	5,5	5,6	
Иркутская область	48,0	47,2	0,17	0,14	0,000	0,14	5,5	7,1	
Кемеровская область	26,9	29,0	0,05	0,13	0,012	0,11	10,2	8,4	
Новосибирская область	12,2	12,5	0,18	0,18	0,013	0,15	3,3	4,2	
Омская область	10,8	13,2	0,17	0,13	0,015	0,08	2,5	2,8	
Томская область	24,5	25,5	0,22	0,03	0,032	0,03	5,6	5,4	

Территории	В том числе:							
	Психические расстройства и расстройства поведения		Болезни нервной системы					
			Всего		Из них:			
					Эпилепсия		Детский церебральный паралич	
2011	2012	2011	2012	2011	2012	2011	2012	
С Ф О	17,1	14,6	35,3	36,1	0,7	0,8	0,15	0,18
Республика Алтай	3,8	3,1	31,1	25,3	1,9	1,7	0,76	0,89
Республика Бурятия	10,5	8,3	39,8	38,4	0,3	0,6	0,12	0,06
Республика Тыва	4,5	3,5	6,5	9,2	1,0	0,9	0,43	0
Республика Хакасия	11,1	6,0	48,6	43,7	0,6	0,3	0,33	0,18
Алтайский край	24,0	22,4	44,6	47,1	0,7	0,4	0,07	0,09
Забайкальский край	18,5	14,9	22,0	27,3	0,7	0,9	0,17	0,20
Красноярский край	14,5	14,2	35,2	34,0	1,7	1,4	0,20	0,40
Иркутская область	16,8	11,2	40,4	45,3	0,0	1,1	0,21	0,31
Кемеровская область	25,4	21,2	30,1	32,8	0,4	0,7	0,08	0,11
Новосибирская область	15,5	13,6	24,9	23,0	0,7	0,5	0,03	0,06
Омская область	9,0	10,6	40,5	40,0	0,5	0,8	0,00	0,06
Томская область	25,9	20,9	50,9	47,6	0,7	0,3	0,50	0,07

Территории	В том числе:											
	Психические расстройства и расстройства поведения, связанные с употреблением психоактивных веществ*		Из них:									
			Алкогольные психозы		Алкоголизм		Наркомания		Эпизодическое употребление алкоголя		Эпизодическое употребление наркотических веществ	
	2011	2012	2011	2012	2011	2012	2011	2012	2011	2012	2011	2012
С Ф О	976,5	787,4	0,16	0,00	13,89	6,46	8,62	5,63	755,52	600,6	151,07	132,0
Республика Алтай	126,8	114,5	0,00	0,00	0,0	12,72	0,0	0,00	88,76	63,6	38,04	38,2
Республика Бурятия	684,1	553,5	0,00	0,00	0,0	0,00	2,99	3,01	274,82	240,7	382,35	282,8
Республика Тыва	159,6	150,0	0,00	0,00	0,0	0,00	0,0	0,00	73,67	100,0	85,95	37,5
Республика Хакасия	799,7	469,1	0,00	0,00	11,11	11,58	16,66	17,37	460,93	260,6	283,22	162,1
Алтайский край	1102,8	924,5	0,00	0,00	8,40	5,87	1,40	1,47	936,27	768,9	93,77	79,2
Забайкальский край	817,7	642,1	0,00	0,00	7,13	19,68	4,75	4,92	399,33	295,2	385,07	280,4
Красноярский край	842,4	812,1	0,00	0,00	9,63	4,42	6,42	7,73	615,47	596,7	123,09	141,4
Иркутская область	657,5	445,7	0,00	0,00	47,22	3,62	16,53	4,83	408,45	302,0	139,30	126,8
Кемеровская область	1804,0	1326,2	0,00	0,00	12,75	15,73	20,87	12,10	1540,82	1107,2	166,95	142,8
Новосибирская область	1083,4	940,7	0,00	0,00	6,56	2,76	9,18	8,28	920,79	780,7	112,80	104,8
Омская область	553,8	703,3	0,00	0,00	17,02	1,61	1,55	0,00	462,51	593,6	49,50	80,7
Томская область	1544,1	818,1	3,15	0,00	0,0	3,31	3,15	0,00	1414,93	652,5	81,93	69,6

* – показатели рассчитаны на 100 000 подросткового населения

Территории	В том числе:							
	Болезни глаза и его придаточного аппарата				Болезни уха и сосцевидного отростка			
	Всего		из них миопия		Всего		из них хронический отит	
	2011	2012	2011	2012	2011	2012	2011	2012
С Ф О	60,1	61,1	15,1	18,6	29,7	30,2	0,7	0,8
Республика Алтай	113,4	106,5	36,1	32,8	80,5	88,5	1,1	4,7
Республика Бурятия	53,6	54,5	16,0	19,3	18,4	17,9	1,4	0,9
Республика Тыва	27,2	37,2	10,8	11,6	13,9	19,8	1,5	2,2
Республика Хакасия	60,7	60,9	10,3	11,0	26,7	24,6	0,6	0,5
Алтайский край	68,5	65,6	13,7	13,4	37,4	43,2	0,4	0,6
Забайкальский край	63,4	66,5	20,6	22,6	28,5	25,9	1,2	0,8
Красноярский край	70,5	71,3	20,3	19,8	28,4	30,8	1,3	1,5
Иркутская область	59,9	62,0	0,0	20,6	30,4	29,5	0,0	0,6
Кемеровская область	52,5	59,5	16,9	23,6	32,8	29,4	0,7	0,8
Новосибирская область	43,7	41,0	14,3	12,4	25,9	26,3	0,4	0,3
Омская область	64,4	67,5	21,6	23,8	29,8	30,1	0,8	0,5
Томская область	68,0	57,9	19,2	11,3	26,3	25,5	0,4	0,5

Территории	В том числе:					
	Болезни системы кровообращения					
	Всего		Из них:			
			Болезни, характеризующиеся повышенным кровяным давлением		Хронические ревматические болезни сердца	
2011	2012	2011	2012	2011	2012	
С Ф О	21,0	19,5	4,0	3,6	0,03	0,02
Республика Алтай	14,8	10,3	3,0	2,0	0,00	0,13
Республика Бурятия	12,5	11,8	0,7	0,7	0,06	0,03
Республика Тыва	5,0	2,3	0,0	0,2	0,00	0,00
Республика Хакасия	10,4	30,9	0,2	9,8	0,06	0,00
Алтайский край	18,0	19,8	0,9	0,4	0,00	0,01
Забайкальский край	16,3	16,0	1,3	1,6	0,00	0,02
Красноярский край	34,3	25,3	4,9	5,0	0,07	0,02
Иркутская область	15,7	14,5	4,2	4,3	0,02	0,05
Кемеровская область	35,2	30,2	12,0	8,6	0,02	0,04
Новосибирская область	12,9	13,2	3,6	3,2	0,01	0,00
Омская область	18,4	19,6	2,6	1,9	0,00	0,00
Томская область	19,6	18,7	0,9	0,5	0,09	0,00

Территории	В том числе:									
	Болезни органов дыхания									
	Всего		Из них:							
			Пневмонии		Астма и астматический статус		Бронхит хронический и неуточненный		Хронические болезни миндалин и аденоидов	
2011	2012	2011	2012	2011	2012	2011	2012	2011	2012	
С Ф О	638,2	606,9	3,9	4,2	1,3	1,6	4,1	1,8	8,9	8,8
Республика Алтай	642,9	572,1	1,1	0,5	0,6	0,9	0,3	0,5	4,3	10,0
Республика Бурятия	491,0	474,5	5,3	5,4	1,2	1,2	0,0	0	5,4	5,1
Республика Тыва	301,0	217,5	2,8	3,0	0,7	0,5	2,5	1,5	2,4	2,2
Республика Хакасия	558,4	529,7	1,2	1,7	0,6	3,3	1,1	4,3	2,2	2,8
Алтайский край	787,7	801,8	4,3	5,1	0,9	0,5	0,4	2,4	9,1	8,3
Забайкальский край	503,2	517,1	3,4	3,6	1,4	1,4	1,8	1,6	9,4	7,9
Красноярский край	605,0	569,0	3,4	4,0	1,5	2,4	24,2	6,3	9,1	9,0
Иркутская область	663,6	655,0	5,6	6,1	2,1	1,7	0,9	1,1	13,1	12,8
Кемеровская область	639,1	564,7	4,6	4,0	1,1	1,3	0,2	0,3	8,8	10,0
Новосибирская область	718,1	676,3	2,6	2,8	1,6	2,6	0,2	0,2	8,1	8,4
Омская область	629,4	624,8	3,3	4,7	0,5	0,9	0,2	0,6	9,7	9,7
Томская область	706,3	586,0	4,0	3,9	1,5	1,3	0,3	0,5	8,9	5,1

Территории	В том числе:							
	Болезни органов пищеварения							
	Всего		Из них:					
			Гастрит, дуоденит		Язва желудка и 12-перстной кишки		Болезни желчного пузыря и желчевыводящих путей	
2011	2012	2011	2012	2011	2012	2011	2012	
С Ф О	84,1	99,1	19,5	19,0	1,2	1,1	6,2	6,2
Республика Алтай	56,8	49,4	24,2	23,9	0,1	0,1	2,8	4,1
Республика Бурятия	69,0	73,5	16,6	15,5	0,6	0,4	4,4	4,7
Республика Тыва	21,8	15,6	6,6	5,2	0,2	0,1	3,3	1,7
Республика Хакасия	95,1	123,9	29,8	34,2	1,4	1,7	6,2	10,4
Алтайский край	116,8	118,6	31,5	26,2	1,1	1,1	6,1	6,1
Забайкальский край	74,5	66,2	17,1	14,8	1,4	1,1	11,7	10,3
Красноярский край	77,1	59,6	19,5	19,7	1,9	1,6	9,6	8,7
Иркутская область	83,6	76,2	22,9	23,4	1,5	0,9	6,0	6,5
Кемеровская область	51,2	47,3	22,3	22,4	1,2	1,3	3,7	3,6
Новосибирская область	44,0	41,1	10,3	11,6	1,0	1,0	4,3	4,7
Омская область	194,9	382,6	13,5	13,9	0,7	1,0	4,3	3,7
Томская область	53,7	50,7	16,2	15,9	1,7	1,3	9,5	10,6

Территории	В том числе:											
	Болезни кожи и подкожной клетчатки						Болезни костно-мышечной системы и соединительной ткани					
	Всего		Из них:				Всего		Из них:			
			Атопический дерматит		Контактный дерматит				Реактивные артропатии		Юношеский (ювениальн.) артрит	
2011	2012	2011	2012	2011	2012	2011	2012	2011	2012	2011	2012	
С Ф О	74,4	76,3	4,8	5,2	12,8	14,8	63,7	62,3	1,7	0,5	0,27	0,19
Республика Алтай	156,5	116,4	4,4	3,8	0,0	26,7	33,7	33,6	0,3	0,4	0,00	0,00
Республика Бурятия	57,7	45,4	5,9	5,7	16,6	15,0	26,2	25,0	0,2	0,2	0,99	0,66
Республика Тыва	60,4	60,5	3,4	1,9	11,5	10,4	13,9	15,0	0,2	0,2	0,00	0,00
Республика Хакасия	81,5	83,6	12,3	15,7	16,4	18,5	88,5	81,3	0,3	0,2	0,44	0,31
Алтайский край	98,1	104,0	4,5	5,0	20,3	21,4	80,4	84,7	1,2	1,3	0,21	0,21
Забайкальский край	74,7	68,2	5,0	4,9	13,6	13,5	61,8	47,0	0,7	0,5	0,36	0,25
Красноярский край	72,2	69,2	5,3	6,4	10,8	11,6	58,8	55,3	0,3	0,5	0,45	0,27
Иркутская область	77,7	66,5	4,5	4,7	8,1	8,1	67,0	64,6	9,4	0,3	0,00	0,17
Кемеровская область	71,5	74,7	3,4	3,0	13,6	17,6	90,4	87,8	0,4	0,4	0,08	0,13
Новосибирская область	59,1	95,6	4,1	7,6	10,0	20,5	43,3	41,4	0,7	0,4	0,31	0,00
Омская область	66,7	69,9	5,0	4,3	13,8	12,0	57,1	70,8	0,2	0,3	0,28	0,11
Томская область	79,5	71,0	4,6	2,7	14,1	11,8	83,5	72,5	0,3	0,2	0,28	0,26

Территории	В том числе:							
	Болезни мочеполовой системы							
	Всего		Из них:					
			Гломерулярные, тубулоинтерстициальные болезни почек, другие болезни почки и мочеточника		Мочекаменная болезнь		Почечная недостаточность	
2011	2012	2011	2012	2011	2012	2011	2012	
С Ф О	63,6	62,9	5,7	5,6	0,33	0,34	0,03	0,06
Республика Алтай	49,1	64,5	9,8	13,0	0,13	0,00	0,00	0,00
Республика Бурятия	30,9	35,1	5,4	4,8	0,27	0,12	0,00	0,00
Республика Тыва	24,1	22,5	2,4	5,6	0,12	0,37	0,00	0,00
Республика Хакасия	55,1	51,6	4,8	4,8	0,72	0,49	0,11	0,00
Алтайский край	114,2	112,1	7,1	6,0	0,34	0,35	0,00	0,01
Забайкальский край	70,3	69,0	13,9	11,8	0,33	0,07	0,02	0,15
Красноярский край	64,6	61,5	4,6	4,8	0,62	0,63	0,06	0,02
Иркутская область	67,2	71,6	8,4	7,7	0,32	0,39	0,01	0,22
Кемеровская область	61,4	56,5	2,8	3,5	0,29	0,40	0,02	0,00
Новосибирская область	45,3	51,6	3,5	3,4	0,13	0,15	0,04	0,11
Омская область	53,6	49,6	4,1	4,9	0,05	0,10	0,00	0,02
Томская область	61,3	54,5	5,0	5,0	0,57	0,66	0,03	0,00

Территории	В том числе:							
	Врожденные аномалии развития, деформации и хромосомные аномалии				Симптомы, признаки и отклонения, Неклассифицированные в др. рубриках		Травмы, отравления, некоторые др. последствия воздействия внешних причин	
	Всего		из них врожденные аномалии системы кровообращения					
	2011	2012	2011	2012	2011	2012	2011	2012
С Ф О	3,8	3,9	1,1	1,1	23,3	23,2	153,6	158,0
Республика Алтай	2,5	3,8	0,6	1,4	18,5	24,2	84,7	89,2
Республика Бурятия	1,2	1,3	0,2	0,5	0,0	0,0	124,2	141,1
Республика Тыва	0,9	0,7	0,1	0,2	16,8	26,3	106,6	117,6
Республика Хакасия	8,6	8,4	0,7	2,5	19,0	54,6	193,5	191,4
Алтайский край	4,8	3,7	1,7	1,3	15,5	15,0	131,8	136,0
Забайкальский край	5,9	4,3	1,0	0,6	42,0	35,4	113,3	123,0
Красноярский край	3,9	3,2	1,1	0,8	23,5	21,6	177,7	167,6
Иркутская область	3,0	3,2	0,5	0,5	36,3	35,1	107,1	109,6
Кемеровская область	5,5	8,2	1,6	1,9	36,3	30,5	204,3	229,1
Новосибирская область	1,5	1,5	0,9	0,8	6,0	5,1	180,5	179,8
Омская область	3,2	3,4	1,4	1,6	25,9	28,4	171,6	180,8
Томская область	5,1	4,5	2,0	2,3	14,5	16,6	120,6	104,6

Зарегистрировано больных подростков по классам болезней (всего по СФО)
(на 1 000 соответствующего населения)

Классы болезней/годы	2009 РФ	2006	2007	2008	2009	2010	2011	2012
Всего	2202,8	1811,4	1861,6	1872,2	2045,4	2044,8	2143,8	2118,4
Некоторые инфекционные и паразитарные болезни	48,9	67,4	61,9	57,5	52,6	51,8	66,4	46,3
Новообразования	7,3	6,0	7,4	7,3	7,4	7,8	9,1	10,1
Болезни крови и кроветворных органов	17,7	13,5	13,2	13,3	14,3	14,4	14,7	14,3
Болезни эндокринной системы	81,5	83,6	79,0	79,3	81,5	84,7	84,9	90,2
Психические расстройства	67,3	83,8	83,4	84,1	91,3	92,1	91,7	89,1
Болезни нервной системы	111,8	84,6	86,9	91,6	94,8	103,4	106,8	108,0
Болезни глаза и его придаточного аппарата	184,1	149,3	152,6	160,9	170,6	184,8	190,3	194,3
Болезни уха и сосцевидного отростка	41,6	34,3	34,6	33,5	38,8	41,1	40,9	41,7
Болезни системы кровообращения	52,1	38,6	42,7	44,6	49,8	52,1	55,3	52,8
Болезни органов дыхания	787,1	568,1	592,9	570,4	711,7	666,0	709,2	675,2
Болезни органов пищеварения	189,5	161,6	162,8	169,3	164,1	171,9	183,7	193,0
Болезни кожи и подкожной клетчатки	108,3	97,1	106,6	106,2	107,6	96,4	96,3	101,4
Болезни костно-мышечной системы	165,5	131,5	140,1	144,0	150,1	150,1	160,1	162,0
Болезни мочеполовой системы	111,6	103,7	103,4	106,7	106,6	112,7	112,6	113,3
Беременность, роды и послеродовой период	18,1	10,2	10,7	11,7	11,5	12,1	10,0	10,5
Врожденные аномалии	21,3	16,8	17,8	18,5	20,3	21,2	22,0	22,7
Симптомы, признаки и отклонения от нормы	51,5	37,3	38,4	37,2	36,9	34,8	34,6	34,4
Травмы и отравления	146,9	124,0	127,3	136,1	135,5	142,6	155,1	159,1

Структура общей заболеваемости подростков по СФО (%)

Классы болезней/годы	2008	2009	2010	2011	2012
Всего	100	100	100	100	100
Некоторые инфекционные и паразитарные болезни	3,1	2,6	2,5	3,1	2,2
Новообразования	0,4	0,4	0,4	0,4	0,5
Болезни крови, кроветворных тканей и отдельные нарушения, вовлекающие иммунный механизм	0,7	0,7	0,7	0,7	0,7
Болезни эндокринной системы, расстройства питания и нарушения обмена веществ	4,2	4,0	4,1	4,0	4,3
Психические расстройства и расстройства поведения	4,5	4,5	4,5	4,3	4,2
Болезни нервной системы	4,9	4,6	5,1	5,0	5,1
Болезни глаза и его придаточного аппарата	8,6	8,3	9,0	8,9	9,2
Болезни уха и сосцевидного отростка	1,8	1,9	2,0	1,9	2,0
Болезни системы кровообращения	2,4	2,4	2,5	2,6	2,5
Болезни органов дыхания	30,5	34,8	32,6	33,1	31,9
Болезни органов пищеварения	9,0	8,0	8,4	8,6	9,1
Болезни кожи и подкожной клетчатки	5,7	5,3	4,7	4,5	4,8
Болезни костно-мышечной системы и соединительной ткани	7,7	7,3	7,6	7,5	7,7
Болезни мочеполовой системы	5,7	5,2	5,5	5,3	5,4
Беременность, роды и послеродовый период	0,6	0,6	0,6	0,5	0,5
Врожденные аномалии, деформации и хромосомные аномалии	1,0	1,0	1,0	1,0	1,1
Симптомы, признаки и отклонения от нормы, неклассифицированные в др. рубриках	2,0	1,8	1,7	1,6	1,6
Травмы, отравления и др. последствия воздействия внешних причин	7,3	6,6	7,0	7,2	7,5



Рис. 3.14. Структура общей заболеваемости подростков в СФО в 2012 г.
(на 1000 соответствующего населения).

**Зарегистрировано больных подростков всего по классам, группам болезней
и отдельным нозологическим формам (на 1 000 соответствующего населения)**

Территории	Зарегистрировано больных подростков Всего		В том числе:									
			Некоторые инфекционные и паразитарные болезни				Новообразования		Болезни крови и кроветворных органов			
			Всего		из них: туберкулез*				Всего		из них анемии	
			2011	2012	2011	2012	2011	2012	2011	2012	2011	2012
С Ф О	2143,8	2118,4	66,4	46,3	62,6	59,8	9,1	10,1	14,7	14,3	12,0	12,2
Республика Алтай	2063,8	1997,8	56,2	45,4	38,0	25,4	5,7	7,5	15,7	18,8	14,8	14,0
Республика Бурятия	1522,8	1509,5	20,3	18,4	68,7	66,2	3,7	3,3	20,4	23,2	20,1	21,6
Республика Тыва	1240,7	1207,1	72,0	66,2	307,0	318,7	2,0	1,7	16,3	16,5	14,9	14,7
Республика Хакасия	1927,9	1980,5	52,8	60,8	77,7	46,3	6,9	9,7	6,9	9,2	5,8	7,8
Алтайский край	2519,5	2583,1	49,8	45,9	39,2	41,1	10,3	11,2	19,0	19,6	15,8	15,9
Забайкальский край	2135,8	2111,5	40,3	31,1	42,8	34,4	6,8	8,1	16,0	15,9	14,6	14,0
Красноярский край	2007,2	1945,1	49,0	53,5	47,1	48,6	8,0	9,1	8,6	8,1	7,7	7,3
Иркутская область	2159,4	2192,8	52,6	46,3	73,2	47,1	18,6	23,5	17,9	17,0	14,6	14,6
Кемеровская область	2356,3	2319,9	42,7	40,5	54,5	73,8	6,2	6,4	15,4	16,6	11,1	12,9
Новосибирская область	2085,2	1928,6	199,0	51,7	55,1	67,6	7,0	8,6	13,1	9,3	6,8	6,8
Омская область	2363,5	2470,3	52,2	51,1	75,8	58,1	9,1	8,0	17,9	15,8	16,4	15,2
Томская область	2046,1	1838,7	58,0	51,0	37,8	23,2	12,3	7,9	5,4	5,3	4,5	4,4

* – показатель рассчитан на 100 000 подросткового населения по данным ФГБУ «Новосибирский научно-исследовательский институт туберкулеза» Минздравсоцразвития России

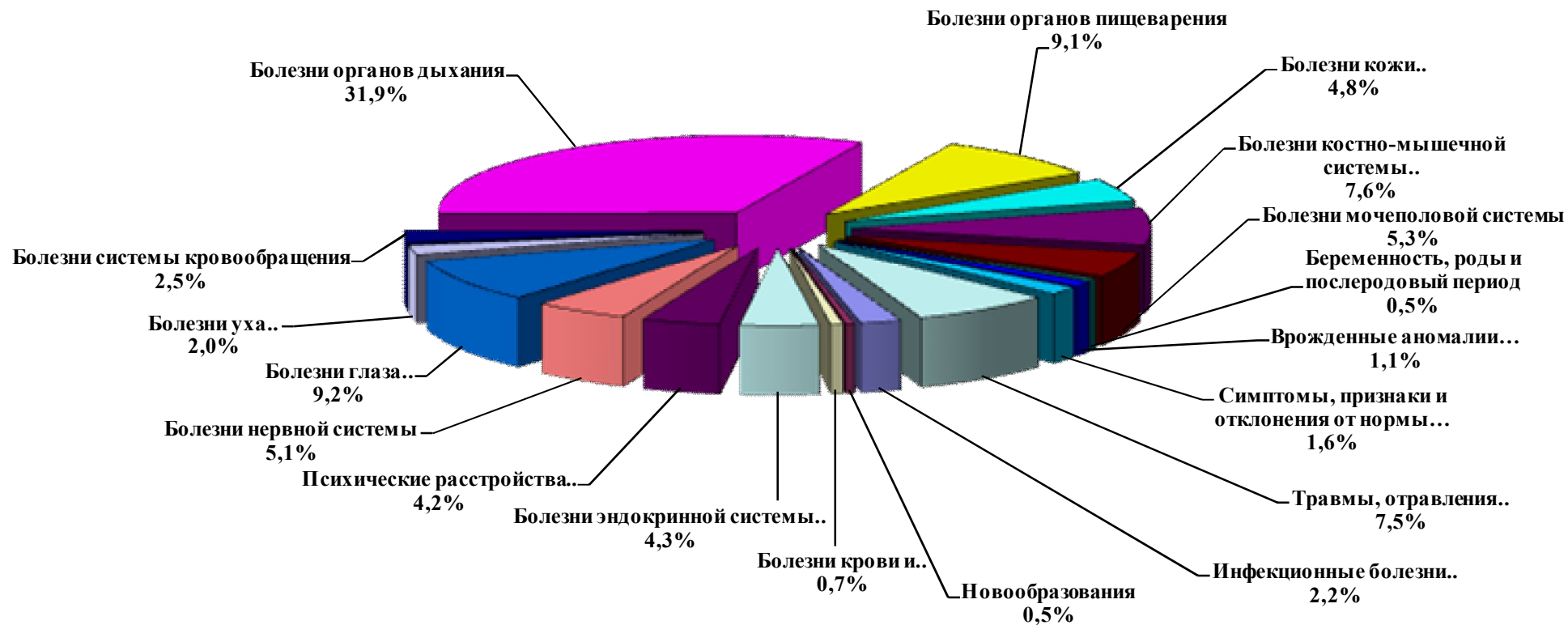
Субъекты РФ	В том числе:								
	Болезни эндокринной системы, расстройства питания и нарушения обмена веществ								
	Всего	Из них:						Ожирение	
		Сахарный диабет				в том числе инсулинозависимый			
		Всего							
2011	2012	2011	2012	2011	2012	2011	2012		
С Ф О	84,9	90,2	1,79	1,89	0,046	1,81	20,5	22,4	
Республика Алтай	65,3	80,8	1,52	1,65	0,127	1,53	12,4	18,6	
Республика Бурятия	110,1	109,7	1,16	1,17	0,060	1,02	11,4	11,2	
Республика Тыва	229,2	218,5	0,18	0,12	0,000	0,12	6,1	5,9	
Республика Хакасия	66,4	71,4	2,50	2,09	0,056	1,96	17,2	18,8	
Алтайский край	82,4	90,8	1,54	1,66	0,042	1,63	26,7	30,9	
Забайкальский край	89,6	97,4	1,64	1,70	0,048	1,62	16,0	20,1	
Красноярский край	61,2	71,6	2,16	2,10	0,064	2,07	18,5	19,4	
Иркутская область	131,7	135,3	2,20	2,33	0,000	2,33	21,6	23,8	
Кемеровская область	105,8	111,5	1,54	1,86	0,046	1,72	37,2	39,5	
Новосибирская область	39,9	41,6	1,93	2,04	0,039	1,93	14,1	14,4	
Омская область	49,9	52,3	1,89	2,08	0,077	1,90	14,3	17,0	
Томская область	66,3	74,1	1,61	1,85	0,063	1,79	18,7	20,2	

Субъекты РФ	В том числе:							
	Психические расстройства и расстройства поведения		Болезни нервной системы					
			Всего		Из них:			
					Эпилепсия		Детский церебральный паралич	
2011	2012	2011	2012	2011	2012	2011	2012	
С Ф О	91,7	89,1	106,8	108,0	5,3	6,3	3,59	3,70
Республика Алтай	67,0	63,0	101,6	98,8	7,4	9,0	6,09	5,34
Республика Бурятия	43,5	41,8	83,5	86,3	4,8	4,8	3,32	3,25
Республика Тыва	32,4	28,3	38,4	32,8	9,8	8,9	4,60	3,06
Республика Хакасия	72,5	73,8	104,1	114,2	5,6	5,5	2,17	2,45
Алтайский край	133,8	136,9	160,4	162,1	5,9	6,0	3,78	3,65
Забайкальский край	77,6	81,7	94,4	99,3	6,2	6,7	3,45	4,03
Красноярский край	87,3	88,8	86,1	87,1	7,2	7,3	3,37	3,70
Иркутская область	69,2	59,1	123,1	123,4	0,0	7,0	3,93	3,76
Кемеровская область	121,1	118,4	99,9	109,9	5,9	5,9	4,48	5,12
Новосибирская область	102,7	106,7	88,8	84,0	5,3	4,7	2,75	2,95
Омская область	76,3	65,9	116,9	114,7	6,7	7,2	3,12	3,24
Томская область	112,0	101,4	123,1	123,3	5,1	4,3	3,59	3,15

Субъекты РФ	В том числе:											
	Психические расстройства и расстройства поведения, связанные с употреблением психоактивных веществ*		Из них:									
			Алкогольные психозы		Алкоголизм		Наркомания		Эпизодическое употребление алкоголя		Эпизодическое употребление наркотических веществ	
	2011	2012	2011	2012	2011	2012	2011	2012	2011	2012	2011	2012
С Ф О	2689,6	2349,4	0,3	0,0	26,7	21,4	41,8	18,5	2073,3	1812,1	335,5	308,6
Республика Алтай	494,5	203,5	0,0	0,0	0,0	12,7	0,0	0,0	304,3	139,9	76,1	50,9
Республика Бурятия	1421,9	1173,2	0,0	0,0	6,0	6,0	11,9	21,1	519,8	445,2	791,6	634,7
Республика Тыва	552,6	418,7	0,0	0,0	0,0	0,0	24,6	6,2	282,4	206,2	239,4	193,7
Республика Хакасия	1732,7	1418,8	0,0	0,0	11,1	23,2	27,8	34,7	1182,9	857,1	422,1	422,7
Алтайский край	2491,1	2270,1	0,0	0,0	8,4	10,3	9,8	2,9	2064,3	1871,0	198,7	187,8
Забайкальский край	1528,4	1707,3	0,0	0,0	19,0	34,4	9,5	14,8	748,8	848,7	551,5	612,6
Красноярский край	2141,8	1964,6	0,0	0,0	18,2	16,6	21,4	14,4	1472,9	1344,7	291,1	277,3
Иркутская область	1607,8	1298,6	0,0	0,0	66,1	27,8	127,5	27,8	838,1	844,4	425,0	314,1
Кемеровская область	5631,1	4813,6	0,0	0,0	24,3	29,0	56,8	24,2	4952,9	4194,1	373,3	340,0
Новосибирская область	3757,9	3503,6	0,0	0,0	27,5	20,7	64,3	40,0	3056,2	2863,6	355,5	336,6
Омская область	1797,5	1855,1	0,0	0,0	46,4	35,5	17,0	6,5	1376,7	1484,1	122,2	154,9
Томская область	3954,9	2335,0	6,3	0,0	12,6	6,6	3,2	3,3	3649,2	1997,2	116,6	115,9

* – показатели рассчитаны на 100 000 подросткового населения

Субъекты РФ	В том числе:							
	Болезни глаза и его придаточного аппарата				Болезни уха и сосцевидного отростка			
	Всего		из них миопия		Всего		из них хронический отит	
	2011	2012	2011	2012	2011	2012	2011	2012
С Ф О	190,3	194,3	84,8	100,7	40,9	41,7	3,3	3,5
Республика Алтай	252,9	261,3	104,0	105,6	97,6	100,2	9,9	9,8
Республика Бурятия	137,5	135,1	69,9	67,4	32,6	29,7	5,8	3,8
Республика Тыва	53,5	78,2	26,6	40,1	42,7	50,6	9,9	11,5
Республика Хакасия	139,7	146,2	45,4	50,3	39,0	38,7	3,3	2,7
Алтайский край	197,9	211,8	92,0	98,9	44,3	49,9	3,2	2,7
Забайкальский край	237,3	235,1	120,7	126,2	40,9	38,8	5,9	5,2
Красноярский край	203,6	217,3	94,1	113,2	36,8	38,6	4,1	4,0
Иркутская область	152,8	165,9	0,0	87,3	43,1	47,6	0,0	4,0
Кемеровская область	239,5	245,8	138,8	140,4	43,4	38,6	3,3	3,3
Новосибирская область	152,7	146,2	74,9	77,3	35,7	35,0	1,7	1,4
Омская область	240,5	224,7	124,7	122,9	44,4	45,4	3,4	2,8
Томская область	165,7	161,4	78,2	70,4	33,5	32,7	2,4	2,2

Субъекты РФ	В том числе:					
	Болезни системы кровообращения					
	Всего		Из них:			
			Болезни, характеризующиеся повышенным кровяным давлением		Хронические ревматические болезни сердца	
2011	2012	2011	2012	2011	2012	
С Ф О	55,3	52,8	12,3	11,9	0,19	0,20
Республика Алтай	30,2	24,5	4,7	4,3	0,00	0,13
Республика Бурятия	21,4	23,0	1,6	1,8	0,30	0,03
Республика Тыва	11,4	10,2	0,8	0,7	0,18	0,00
Республика Хакасия	29,8	49,3	1,9	11,8	0,11	0,00
Алтайский край	47,0	48,8	2,4	1,5	0,00	0,01
Забайкальский край	46,6	49,4	3,3	4,1	0,48	0,02
Красноярский край	82,2	62,6	12,3	12,7	0,27	0,02
Иркутская область	35,9	37,1	9,6	10,2	0,22	0,05
Кемеровская область	108,4	107,0	46,2	42,7	0,15	0,04
Новосибирская область	37,7	34,7	9,1	9,1	0,20	0,08
Омская область	53,7	54,1	8,0	6,0	0,09	0,00
Томская область	38,5	38,9	2,5	1,8	0,16	0,00

Субъекты РФ	В том числе:									
	Болезни органов дыхания									
	Всего		Из них:							
			Пневмонии		Астма и астматический статус		Бронхит хронический и неуточненный		Хронические болезни миндалин и аденоидов	
2011	2012	2011	2012	2011	2012	2011	2012	2011	2012	
С Ф О	709,2	606,9	3,9	4,2	18,6	20,0	5,3	2,6	37,4	34,7
Республика Алтай	717,5	647,3	1,1	0,5	7,7	9,3	0,3	0,6	45,8	48,0
Республика Бурятия	547,5	520,0	5,3	5,4	9,5	9,1	0,0	0,0	24,9	24,1
Республика Тыва	336,0	305,4	2,8	3,0	6,0	10,0	7,1	3,9	12,2	8,6
Республика Хакасия	619,2	611,5	1,2	1,7	11,5	12,0	2,4	5,6	14,9	13,6
Алтайский край	876,4	891,3	4,3	5,1	19,9	20,6	0,8	3,2	48,4	47,0
Забайкальский край	568,6	579,3	3,4	3,6	13,9	14,1	6,0	5,2	37,7	33,2
Красноярский край	653,2	618,9	3,4	4,0	16,1	19,0	27,1	7,0	24,9	24,9
Иркутская область	748,4	736,3	5,6	6,1	28,1	28,1	2,3	1,9	46,0	42,1
Кемеровская область	699,0	621,7	4,6	4,0	20,7	22,3	0,5	0,7	26,2	27,4
Новосибирская область	809,4	760,6	2,6	2,8	26,6	31,0	0,6	0,6	44,5	40,2
Омская область	706,4	693,4	3,3	4,7	10,7	11,7	0,7	1,0	53,4	47,1
Томская область	782,7	652,4	4,0	3,9	18,4	16,6	0,4	0,5	43,5	33,6

Субъекты РФ	В том числе:							
	Болезни органов пищеварения							
	Всего		Из них:					
			Гастрит, дуоденит		Язва желудка и 12-перстной кишки		Болезни желчного пузыря и желчевыводящих путей	
2011	2012	2011	2012	2011	2012	2011	2012	
С Ф О	183,7	193,0	60,9	59,0	4,4	4,2	24,4	23,2
Республика Алтай	113,5	106,2	56,3	57,1	0,5	0,8	12,9	4,1
Республика Бурятия	147,4	148,0	46,5	45,8	2,2	2,0	14,7	4,7
Республика Тыва	73,6	58,3	30,4	23,9	1,4	0,7	11,6	1,7
Республика Хакасия	220,6	249,3	81,9	82,2	4,8	4,4	29,9	10,4
Алтайский край	227,0	230,8	93,0	89,6	4,5	4,8	29,0	6,1
Забайкальский край	217,9	209,9	71,5	69,4	4,6	4,7	61,0	10,3
Красноярский край	161,1	137,0	61,6	61,4	6,5	5,7	26,8	8,7
Иркутская область	174,0	186,5	66,3	64,5	4,5	3,8	21,3	6,5
Кемеровская область	138,5	135,6	73,7	72,3	4,8	4,8	17,4	3,6
Новосибирская область	113,7	108,7	32,2	32,6	3,1	3,2	18,8	17,8
Омская область	371,8	497,4	40,5	36,0	3,9	4,0	15,2	3,7
Томская область	133,0	124,9	54,2	51,4	4,5	4,6	33,5	10,6

Субъекты РФ	В том числе:											
	Болезни кожи и подкожной клетчатки						Болезни костно-мышечной системы и соединительной ткани					
	Всего		Из них:				Всего		Из них:			
			Атопический дерматит		Контактный дерматит				Реактивные артропатии		Юношеский (ювениальный) артрит	
2011	2012	2011	2012	2011	2012	2011	2012	2011	2012	2011	2012	
С Ф О	96,3	101,4	10,6	11,2	14,0	16,4	160,1	162,0	3,5	1,0	1,06	0,94
Республика Алтай	187,0	149,6	11,5	10,7	0,0	27,3	138,9	139,8	1,5	0,5	0,38	0,38
Республика Бурятия	78,9	71,5	15,4	12,7	16,6	15,0	70,3	72,9	0,6	0,4	2,48	1,77
Республика Тыва	93,2	86,7	6,8	4,2	19,8	18,6	28,4	29,0	0,6	0,6	0,61	0,12
Республика Хакасия	100,7	125,0	16,5	21,7	18,5	25,0	130,4	134,6	0,9	1,0	0,78	0,68
Алтайский край	114,8	120,4	9,0	10,1	20,5	21,5	172,9	179,1	2,0	2,0	0,94	1,00
Забайкальский край	93,0	84,7	11,4	9,8	14,9	15,1	190,3	165,7	1,6	1,5	2,09	2,34
Красноярский край	97,7	96,1	13,4	15,1	12,5	13,1	130,5	126,6	0,9	1,0	1,39	1,25
Иркутская область	119,0	113,0	13,8	13,1	10,3	10,6	161,8	181,2	19,6	0,7	0,00	1,49
Кемеровская область	87,3	98,9	7,7	7,5	14,1	18,7	243,8	249,0	1,0	0,9	0,49	0,48
Новосибирская область	72,4	114,2	8,1	13,5	10,9	22,2	117,6	117,5	0,9	1,2	2,01	0,00
Омская область	85,8	90,6	8,4	8,4	14,6	13,2	193,6	203,5	0,5	0,7	0,79	0,55
Томская область	93,6	82,8	8,4	5,1	14,8	12,9	164,8	148,6	0,3	0,4	0,72	0,73

Субъекты РФ	В том числе:							
	Болезни мочеполовой системы							
	Всего		Из них:					
			Гломерулярные, тубуло-интерстициальные болезни почек, др. болезни почки и мочеточника		Мочекаменная болезнь		Почечная недостаточность	
2011	2012	2011	2012	2011	2012	2011	2012	
С Ф О	112,6	113,3	25,7	25,7	0,73	0,77	0,12	0,18
Республика Алтай	66,6	79,8	20,8	20,4	0,38	0,38	0,00	0,00
Республика Бурятия	65,8	69,3	18,4	19,3	0,84	0,57	0,03	0,09
Республика Тыва	54,2	50,6	15,8	14,5	0,61	1,06	0,12	0,19
Республика Хакасия	85,0	86,7	16,2	13,0	1,17	1,17	0,17	0,12
Алтайский край	188,3	189,1	34,1	35,6	1,06	0,90	0,06	0,07
Забайкальский край	165,7	163,0	72,1	69,4	0,59	0,44	0,10	0,30
Красноярский край	101,8	103,3	15,8	16,3	1,01	1,09	0,26	0,22
Иркутская область	132,1	137,6	31,0	31,8	0,89	1,06	0,18	0,45
Кемеровская область	99,7	91,6	19,0	16,7	0,63	0,79	0,08	0,05
Новосибирская область	81,3	91,0	20,2	22,6	0,37	0,44	0,13	0,23
Омская область	100,2	99,4	24,0	24,3	0,19	0,27	0,08	0,13
Томская область	92,4	87,7	13,8	13,9	0,91	0,96	0,03	0,00

Субъекты РФ	В том числе:							
	Врожденные аномалии развития, деформации и хромосомные аномалии				Симптомы, признаки и отклонения, неклассифицированные в др. рубриках		Травмы, отравления, некоторые др. последствия воздействия внешних причин	
	Всего		из них врожденные аномалии системы кровообращения					
	2011	2012	2011	2012	2011	2012	2011	2012
С Ф О	22,0	22,7	8,7	8,5	34,6	34,4	155,1	159,1
Республика Алтай	11,9	11,7	5,6	4,1	45,1	45,8	84,7	89,2
Республика Бурятия	10,8	12,0	3,5	3,4	0,0	0,0	124,2	141,1
Республика Тыва	15,3	11,1	5,6	4,0	29,8	36,9	106,6	117,6
Республика Хакасия	19,7	22,2	4,1	6,0	28,9	74,9	194,4	202,8
Алтайский край	27,7	27,6	11,6	11,5	23,0	21,2	131,9	136,2
Забайкальский край	31,2	29,5	8,9	7,9	88,8	84,8	113,3	123,0
Красноярский край	19,3	18,1	7,2	7,1	32,1	29,9	177,7	167,6
Иркутская область	17,7	19,7	4,8	4,8	46,9	47,2	107,1	109,6
Кемеровская область	29,6	33,4	12,1	10,7	53,7	44,0	210,6	236,6
Новосибирская область	15,1	17,1	8,9	8,8	10,5	10,2	181,1	179,8
Омская область	28,5	29,3	13,4	14,8	30,2	34,4	175,7	180,8
Томская область	19,3	16,6	8,9	8,3	18,0	18,9	121,6	105,7

3.4. НАРУШЕНИЯ В СОСТОЯНИИ ЗДОРОВЬЯ, ВЫЯВЛЕННЫЕ ПРИ ПРОВЕДЕНИИ ПРОФИЛАКТИЧЕСКИХ ОСМОТРОВ

Таблица 3.29

Выявлено нарушений в состоянии здоровья у детей разных возрастных групп (на 100 осмотренных)

	Всего		с пониженной остротой слуха		с пониженной остротой зрения		с дефектом речи		со сколиозом		с нарушением осанки	
	2011	2012	2011	2012	2011	2012	2011	2012	2011	2012	2011	2012
Контингенты	2011	2012	2011	2012	2011	2012	2011	2012	2011	2012	2011	2012
Всего детей в возрасте до 17 лет вкл.	16,52	15,3	0,19	0,16	6,01	5,70	2,85	2,80	1,44	1,31	6,03	5,35
Дети до 14 лет включительно	14,09	13,1	0,16	0,14	4,77	4,51	3,20	3,13	0,89	0,81	5,07	4,47
Дети перед поступлением в детское дошкольное учреждение	12,91	12,6	0,12	0,11	2,32	2,27	8,03	8,23	0,23	0,17	2,21	1,86
Дети за год до поступления в школу	20,56	19,2	0,21	0,18	3,85	3,68	10,97	10,18	0,40	0,36	5,14	4,75
Дети перед поступлением в школу	21,65	20,9	0,22	0,20	5,07	4,99	8,36	7,80	0,77	0,79	7,23	7,14
Дети в конце 1-го года обучения	23,46	22,3	0,23	0,20	7,81	7,29	3,61	3,57	1,41	1,36	10,39	9,83
Дети при переходе к предметному обучению (4-5 классы)	25,54	24,5	0,29	0,25	10,36	10,19	1,23	1,16	2,53	2,29	11,14	10,57
Дети в возрасте 15 лет включительно	35,10	33,8	0,37	0,35	14,95	14,74	0,60	0,55	5,12	4,87	14,06	13,34
Дети перед окончанием школы (16-17 лет вкл.)	31,20	29,4	0,34	0,32	14,01	13,66	0,40	0,36	5,15	4,76	11,29	10,33
Дети, переданные под наблюдение поликлиники для взрослых	22,85	21,3	0,24	0,19	9,39	9,22	0,29	0,22	3,83	3,52	9,10	8,18



Рис. 3.15. Удельный вес нарушений в состоянии здоровья у детей (с пониженной остротой слуха на 100 осмотренных детей) по СФО.



Рис. 3.16. Удельный вес нарушений в состоянии здоровья у детей (с пониженной остротой зрения на 100 осмотренных детей) по СФО.

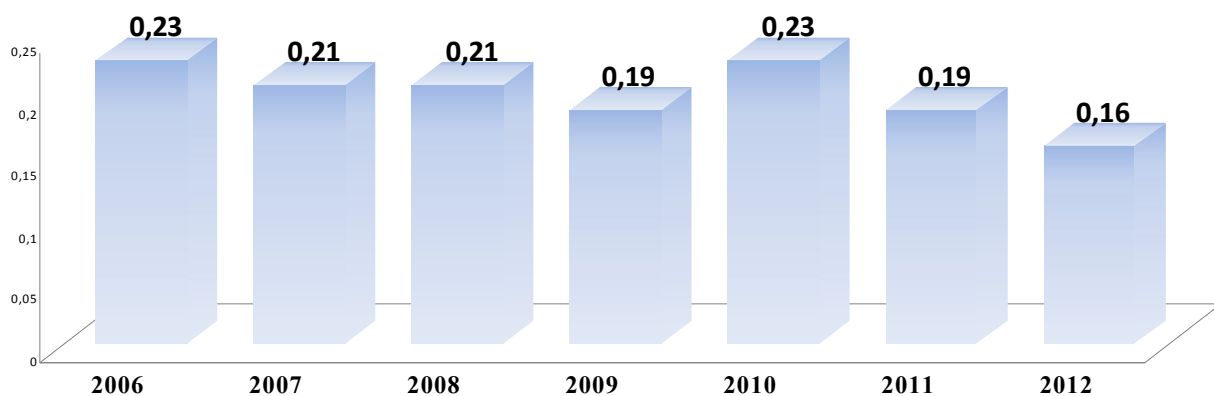

Рис. 3.17. Удельный вес нарушений в состоянии здоровья у детей (с дефектом речи на 100 осмотренных детей) по СФО.

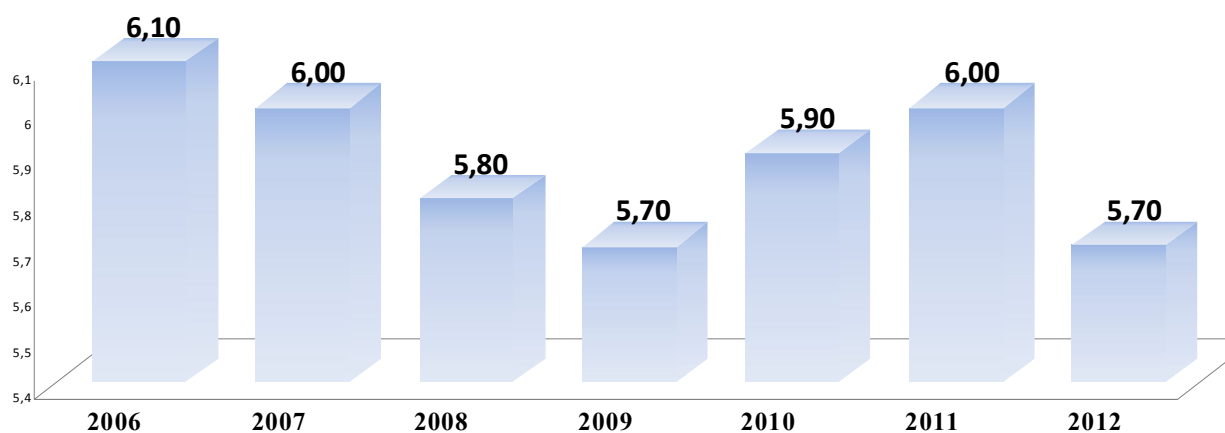

Рис. 3.18. Удельный вес нарушений в состоянии здоровья у детей (со сколиозом на 100 осмотренных детей) по СФО.

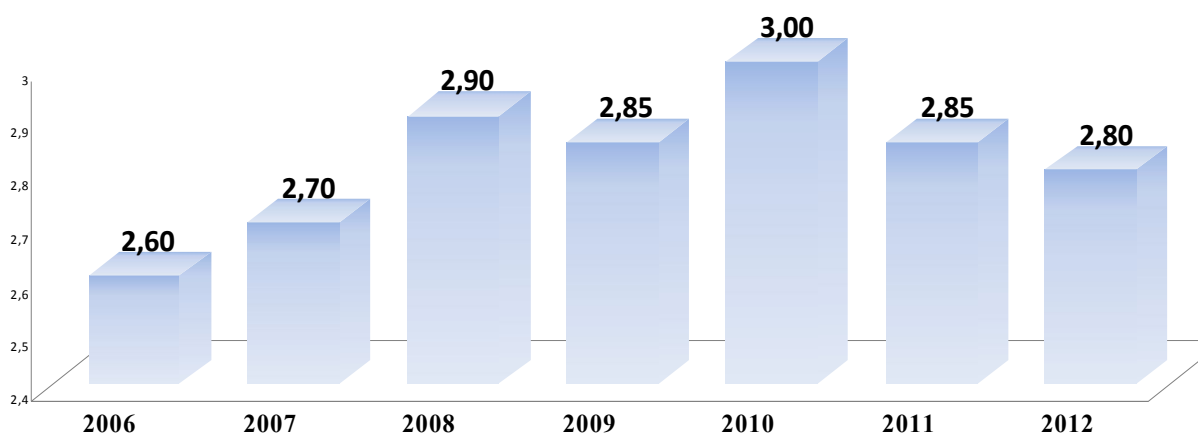

Рис. 3.19. Удельный вес нарушений в состоянии здоровья у детей (с нарушением осанки на 100 осмотренных детей) по СФО.

**Выявлено нарушений в состоянии здоровья у детей в возрасте до 17 лет вкл.
в субъектах РФ (на 100 осмотренных)**

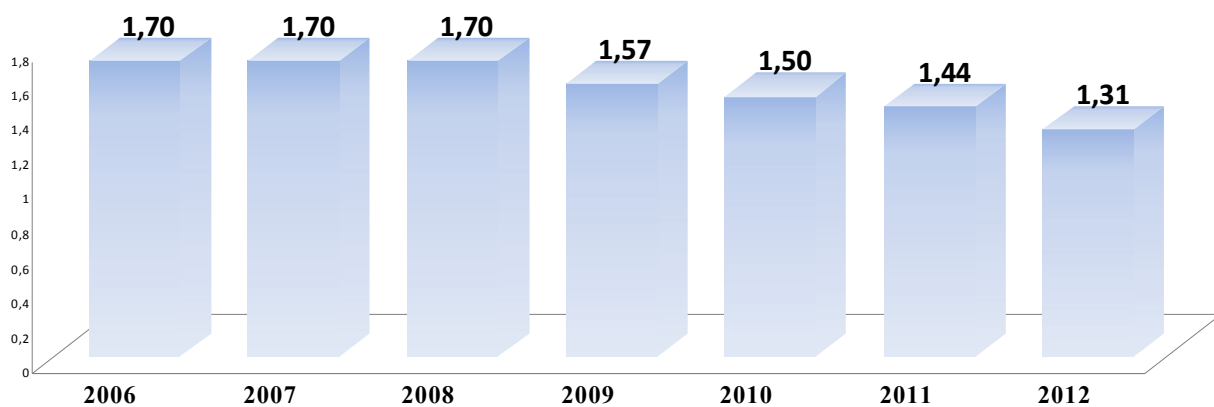
Субъекты РФ	Всего		В том числе:									
			с пониж. остротой слуха		с пониж. остротой зрения		с дефектом речи		со сколиозом		с нарушением осанки	
	2011	2012	2011	2012	2011	2012	2011	2012	2011	2012	2011	2012
С Ф О	16,52	15,3	0,19	0,16	6,0	5,7	2,85	2,80	1,44	1,31	6,03	5,35
Республика Алтай	12,09	10,47	0,54	0,52	3,5	3,6	3,2	3,2	0,9	0,9	4,0	2,3
Республика Бурятия	12,02	12,85	0,29	0,27	6,0	6,8	2,0	2,1	0,8	0,8	2,9	2,9
Республика Тыва	4,65	3,61	0,62	0,42	2,0	1,5	0,6	0,6	0,3	0,2	1,2	0,9
Республика Хакасия	21,19	20,50	0,14	0,14	8,4	8,4	3,9	3,7	1,1	1,1	7,6	7,2
Алтайский край	19,93	17,90	0,16	0,15	6,5	6,1	3,7	3,4	1,9	1,8	7,7	6,4
Забайкальский край	13,30	12,07	0,18	0,17	6,0	5,8	1,7	1,5	0,6	0,6	4,8	3,9
Красноярский край	7,92	8,39	0,07	0,07	2,7	2,9	2,3	2,6	0,7	0,6	2,2	2,2
Иркутская область	18,20	17,38	0,26	0,22	6,7	6,5	2,2	2,4	2,2	2,0	6,8	6,4
Кемеровская область	20,01	17,82	0,19	0,14	7,5	6,8	3,5	3,0	2,0	1,7	6,8	6,2
Новосибирская область	16,12	16,18	0,11	0,11	5,2	5,3	2,5	2,7	1,6	1,6	6,8	6,4
Омская область	18,44	15,38	0,13	0,11	7,9	6,6	2,3	2,3	1,2	1,0	6,9	5,3
Томская область	46,58	46,58	0,35	0,34	10,9	10,4	12,0	11,4	2,4	2,5	20,9	21,9

3.5. ДЕТСКАЯ ИНВАЛИДНОСТЬ

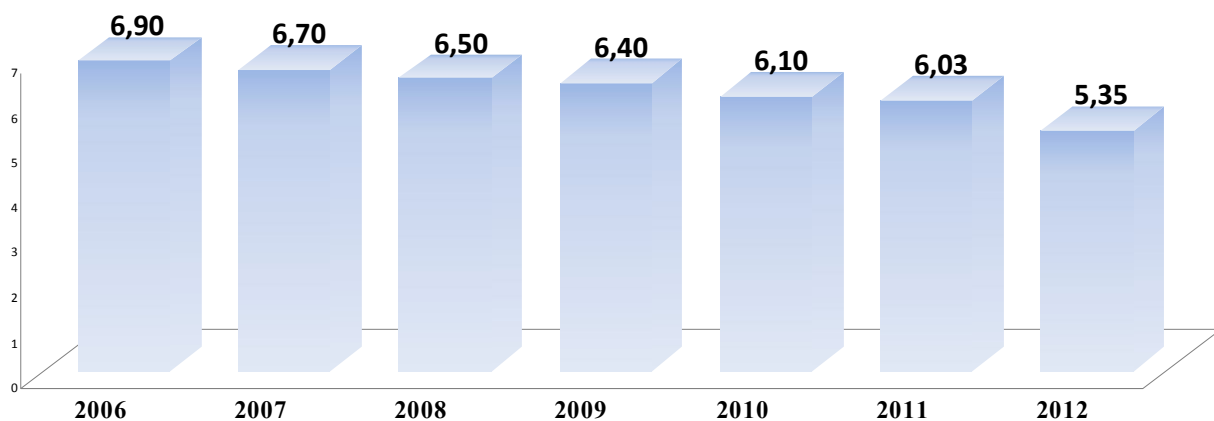
Таблица 3.31

Число детей инвалидов

Субъекты РФ	Всего (абс. число)			На 1000 детского населения (0-17 лет)			Дети с впервые установленной инвалидностью (абс. число)		
	2010	2011	2012	2010	2011	2012	2010	2011	2012
С Ф О	71682	73191	72986	18,5	19,1	18,8	8605	8507	8569
Республика Алтай	1005	1036	1074	17,5	18,2	18,2	110	123	151
Республика Бурятия	3987	4024	4136	17,6	17,6	17,7	466	533	570
Республика Тыва	2450	2460	2449	23,5	23,4	22,7	248	249	291
Республика Хакасия	1911	1956	1962	17,2	17,5	17,2	183	169	169
Алтайский край	8684	8554	8675	19,1	19,0	19,1	1023	951	975
Забайкальский край	4659	4549	4696	17,8	17,7	18,2	623	474	642
Красноярский край	9228	9734	9446	16,5	17,7	17,0	1246	1363	1162
Иркутская область	11637	12381	12304	21,8	23,9	23,5	1375	1413	1488
Кемеровская область	10838	10873	10873	20,3	20,3	20,1	1388	1195	1193
Новосибирская область	7215	7278	7330	15,4	15,7	15,6	864	819	717
Омская область	7076	7038	7125	18,8	19,1	19,2	784	826	807
Томская область	2992	3308	2916	15,7	16,7	14,5	295	392	404

Заболевания, обусловившие возникновение инвалидности

Субъекты РФ	Психич. расстройства, расстройства поведения				Врожденные аномалии				Болезни нервной системы			
	Абс. число		На 1000 детей (0-17 лет)		Абс. число		На 1000 детей (0-17 лет)		Абс. число		На 1000 детей (0-17 лет)	
	2011	2012	2011	2012	2011	2012	2011	2012	2011	2012	2011	2012
С Ф О	22410	21986	5,8	5,7	14618	14466	3,81	3,72	16969	17264	4,42	4,44
Республика Алтай	251	228	4,4	3,9	189	184	3,31	3,11	299	336	5,24	5,69
Республика Бурятия	865	911	3,8	3,9	936	944	4,09	4,05	930	969	4,06	4,15
Республика Тыва	189	190	1,8	1,8	768	783	7,30	7,27	779	771	7,40	7,16
Республика Хакасия	542	504	4,8	4,4	286	426	2,55	3,75	572	519	5,11	4,56
Алтайский край	4011	4018	8,9	8,8	1073	1023	2,39	2,25	1855	2014	4,13	4,43
Забайкальский край	1211	1223	4,7	4,7	963	1066	3,75	4,13	1106	1129	4,30	4,37
Красноярский край	2565	2275	4,7	4,1	2168	2106	3,95	3,78	2429	2447	4,42	4,40
Иркутская область	3910	3707	7,6	7,1	2717	2787	5,25	5,31	2443	2454	4,72	4,68
Кемеровская область	2828	2931	5,3	5,4	2050	1847	3,83	3,42	3329	3393	6,22	6,28
Новосибирская область	2436	2431	5,3	5,2	1142	1085	2,47	2,30	1500	1549	3,24	3,29
Омская область	2575	2615	7,0	7,0	1729	1726	4,70	4,64	1012	1056	2,75	2,84
Томская область	1027	953	5,2	4,8	597	489	3,01	2,44	715	627	3,61	3,13

Число детей инвалидов по главному нарушению в состоянии здоровья в субъектах РФ

Субъекты РФ	Всего				В том числе:											
					Психические				Языковые и речевые				Слуховые и вестибулярные			
	на 1000 соответ, населения		Абс. число		на 1000 соответ, населения		Абс. число		на 1000 соответ, населения		Абс. число		на 1000 соответ, населения		Абс. число	
	2011	2012	2011	2012	2011	2012	2011	2012	2011	2012	2011	2012	2011	2012	2011	2012
С Ф О	19,1	18,8	73191	72986	6,7	6,0	25567	23357	0,5	0,5	1736	1849	1,0	1,0	3985	3952
Республика Алтай	18,2	18,2	1036	1074	5,5	3,9	313	228	0,7	0,4	38	22	1,3	1,2	77	73
Республика Бурятия	17,6	17,7	4024	4136	4,7	4,9	1069	1150	0,5	0,4	123	96	1,1	1,1	246	256
Республика Тыва	23,4	22,7	2460	2449	4,5	3,9	476	420	1,3	2,7	135	291	2,5	1,3	258	141
Республика Хакасия	17,5	17,2	1956	1962	5,7	4,1	639	465	0,7	0,8	79	94	0,8	0,8	92	86
Алтайский край	19,0	19,1	8554	8675	9,1	9,0	4093	4098	0,4	0,4	188	166	0,9	0,9	400	399
Забайкальский край	17,7	18,2	4549	4696	6,6	4,7	1690	1223	0,2	0,3	64	89	1,0	1,0	256	249
Красноярский край	17,7	17,0	9734	9446	5,1	4,6	2813	2537	0,1	0,2	80	98	1,0	0,9	526	501
Иркутская область	23,9	23,5	12381	12304	8,8	7,9	4561	4163	0,7	0,7	376	341	1,2	1,3	644	705
Кемеровская область	20,3	20,1	10873	10873	6,7	5,4	3592	2941	0,5	0,5	288	276	0,9	1,0	499	514
Новосибирская область	15,7	15,6	7278	7330	5,5	5,2	2550	2431	0,2	0,3	107	148	1,1	1,2	525	565
Омская область	19,1	19,2	7038	7125	7,2	7,2	2631	2677	0,5	0,5	199	178	0,7	0,7	251	256
Томская область	16,7	14,5	3308	2916	5,8	5,1	1140	1024	0,3	0,2	59	50	1,1	1,0	211	207

Продолжение таблицы 3.33

Субъекты РФ	В том числе:																			
	Органов и систем				Зрительные				Статодинамические				Уродующие				Общие и генерализованные			
	на 1000 соответ. населения		Абс. число		на 1000 соотв. населения		Абс число		на 1000 соотв населения		Абс. число		на 1000 соот. населения		Абс. число		на 1000 соот. населения.		Абс. число	
	2011	2012	2011	2012	2011	2012	2011	2012	2011	2012	2011	2012	2011	2012	2011	2012	2011	2012	2011	2012
С Ф О	3,6	3,4	13689	13376	0,8	0,8	3048	3012	4,9	5,3	18756	20556	1,0	0,8	3925	3297	0,6	0,9	2367	3470
Республика Алтай	2,8	3,1	159	186	1,2	1,0	68	62	4,4	5,2	252	310	0,8	0,7	43	41	1,5	2,6	86	152
Республика Бурятия	3,7	3,7	842	874	1,2	1,3	283	299	4,3	4,5	976	1055	1,4	1,3	315	296	0,7	0,4	164	103
Республика Тыва	3,9	5,2	406	557	0,7	0,6	72	66	5,7	6,5	601	703	3,4	1,8	355	198	1,5	0,7	155	72
Республика Хакасия	3,4	3,7	384	426	0,7	1,0	83	115	4,7	5,2	523	587	0,6	0,8	65	87	0,8	0,9	88	98
Алтайский край	2,4	2,3	1057	1052	0,5	0,5	245	231	4,6	4,8	2050	2192	0,7	0,8	333	345	0,4	0,4	187	192
Забайкальский край	3,9	4,0	991	1046	1,0	1,0	250	252	4,2	5,4	1090	1383	0,8	0,8	195	213	0,0	0,8	11	196
Красноярский край	3,9	3,9	2169	2173	0,9	0,8	482	438	6,1	6,0	3353	3347	0,3	0,3	185	170	0,2	0,3	124	178
Иркутская область	5,0	4,7	2592	2474	0,7	0,8	359	402	4,3	5,0	2225	2601	1,6	1,2	806	620	1,5	1,8	790	963
Кемеровская область	3,5	2,6	1848	1404	0,7	0,7	396	377	6,2	7,0	3340	3782	1,1	0,9	582	503	0,6	2,0	304	1075
Новосибирская область	2,8	2,7	1305	1294	0,5	0,5	248	224	4,1	4,5	1909	2105	1,0	0,7	445	322	0,4	0,5	176	233
Омская область	3,7	3,8	1374	1410	1,0	1,0	365	373	4,2	4,6	1560	1723	1,2	1,0	426	361	0,5	0,4	197	139
Томская область	2,8	2,4	562	480	1,0	0,9	197	173	4,4	3,8	877	768	0,9	0,7	175	141	0,4	0,3	85	69

3.6. ЗДОРОВЬЕ ЖЕНЩИН

Таблица 3.34

Гинекологическая заболеваемость в 2010-2012 гг.
(на 100 000 женского населения)

Территории	Эндометриоз*			Расстройства менструации**			Женское бесплодие**		
	2010	2011	2012	2010	2011	2012	2010	2011	2012
С Ф О	326,1	363,6	412,4	1963,9	1998,1	3130,5	520,0	562,0	595,5
Республика Алтай	176,0	382,6	390,6	2408,8	3133,0	2936,5	472,3	482,8	612,8
Республика Бурятия	84,0	104,4	106,4	1022,3	1138,4	1434,2	334,8	352,7	352,2
Республика Тыва	374,9	276,7	304,5	890,1	776,6	1066,2	601,5	914,5	556,3
Республика Хакасия	64,9	100,2	90,0	2016,6	2001,1	2485,3	562,2	607,9	483,5
Алтайский край	832,0	935,9	1312,5	4424,7	5109,7	6892,3	681,4	753,5	848,8
Забайкальский край	479,8	494,2	531,6	1041,1	920,7	1736,8	450,3	465,0	517,2
Красноярский край	372,0	379,5	419,6	1998,1	1827,1	2498,2	550,4	620,4	697,6
Иркутская область	426,9	484,2	499,3	1561,4	1362,6	2128,4	569,6	593,6	587,6
Кемеровская область	140,8	137,3	139,2	1684,8	1673,3	2246,8	231,7	247,0	299,5
Новосибирская область	259,5	309,6	291,3	1741,2	1710,8	5239,4	664,7	683,4	710,5
Омская область	92,6	107,8	98,6	1197,1	1133,2	1848,8	699,7	708,8	752,4
Томская область	85,6	172,0	98,4	2088,5	2257,5	2448,8	221,1	314,2	336,4

* – показатели рассчитаны на женское население

** – показатели рассчитаны на женское население фертильного возраста

Злокачественные новообразования женских половых органов
(на 100 000 женского населения)

Территории	Всего				В том числе			
					Молочной железы			
	2011		2012		2011		2012	
	Абс.ч.	Пок-ль	Абс.ч.	Пок-ль	Абс.ч.	Пок-ль	Абс.ч.	Пок-ль
С Ф О	119955	1144,7	122464	1188,5	63345	604,5	65228	633,0
Республика Алтай	841	758,9	866	788,5	364	328,5	383	348,7
Республика Бурятия	4413	867,8	4522	887,6	2116	416,1	2360	463,3
Республика Тыва	808	483,9	878	541,3	345	206,6	403	248,4
Республика Хакасия	2845	986,8	2987	1046,4	1475	511,6	1548	542,3
Алтайский край	16175	1208,7	16872	1302,6	8176	611,0	8579	662,4
Забайкальский край	7219	1237,4	7527	1312,3	3240	555,4	3383	589,8
Красноярский край	17638	1141,6	17387	1147,5	9497	614,7	9613	634,4
Иркутская область	15051	1118,7	15428	1184,2	8168	607,1	8339	640,1
Кемеровская область	16988	1117,4	17345	1164,3	9046	595,0	9220	618,9
Новосибирская область	19434	1358,0	20114	1400,0	10765	752,2	11182	778,3
Омская область	11976	1103,9	12393	1166,3	6580	606,5	6923	651,5
Томская область	6567	1224,0	6145	1095,3	3573	666,0	3295	587,3

Территории	В том числе:											
	Шейки матки				Тела матки				Яичников			
	2011		2012		2011		2012		2011		2012	
	Абс.ч.	Пок-ль	Абс.ч.	Пок-ль	Абс.ч.	Пок-ль	Абс.ч.	Пок-ль	Абс.ч.	Пок-ль	Абс.ч.	Пок-ль
С Ф О	23336	222,7	23295	226,1	21929	209,3	22489	218,3	11345	108,3	11452	111,1
Республика Алтай	291	262,6	290	264,0	116	104,7	119	108,3	70	63,2	74	67,4
Республика Бурятия	1209	237,8	1115	218,9	616	121,1	620	121,7	472	92,8	427	83,8
Республика Тыва	305	182,7	317	195,4	74	44,3	75	46,2	84	50,3	83	51,2
Республика Хакасия	605	209,9	637	223,2	423	146,7	459	160,8	342	118,6	343	120,2
Алтайский край	3338	249,4	3430	264,8	3194	238,7	3371	260,3	1467	109,6	1492	115,2
Забайкальский край	2478	424,7	2537	442,3	872	149,5	935	163,0	629	107,8	672	117,2
Красноярский край	3313	214,4	3053	201,5	3191	206,5	3151	208,0	1637	106,0	1570	103,6
Иркутская область	2756	204,8	2804	215,2	2523	187,5	2618	201,0	1604	119,2	1667	128,0
Кемеровская область	2848	187,3	2894	194,3	3459	227,5	3550	238,3	1635	107,5	1681	112,8
Новосибирская область	2813	196,6	2857	198,8	4111	287,3	4276	297,6	1745	121,9	1799	125,2
Омская область	2114	194,9	2110	198,6	2134	196,7	2195	206,6	1148	105,8	1165	109,6
Томская область	1266	236,0	1251	223,0	1216	226,6	1120	199,6	512	95,4	479	85,4

**Зарегистрировано беременных женщин и заболеваний,
предшествовавших или возникших во время беременности
(абсолютные числа)**

Территории	Всего беременных женщин			Всего заболеваний		
	2010	2011	2012	2010	2011	2012
С Ф О	212457	211846	225648	443715	432484	436748
Республика Алтай	3396	3774	3698	10498	8234	8444
Республика Бурятия	11718	11473	12345	23413	23135	22996
Республика Тыва	9218	8928	8745	14322	14256	13794
Республика Хакасия	6787	6688	7192	13086	13460	13322
Алтайский край	28097	28419	28814	77173	73368	70579
Забайкальский край	12375	12242	12583	20353	22527	20832
Красноярский край	25941	25916	28899	56850	55736	60679
Иркутская область	24577	24567	24937	38778	38840	39109
Кемеровская область	30197	30313	31618	57655	56367	59133
Новосибирская область	29185	29188	34295	73822	70620	70425
Омская область	22395	21604	23793	38989	37234	40047
Томская область	8571	8734	8729	18776	18707	17388

Зарегистрировано заболеваний, предшествовавших или возникших во время беременности в 2011-2012 гг.
(на 10000 женщин, закончивших беременность)

Территории	Всего		В том числе:											
			Болезни системы кровообращения		Болезни мочеполовой системы		Анемия		Сахарный диабет		Болезни щитовидной железы		Отеки, протеинурия, гипертензивные расстройства	
	2011	2012	2011	2012	2011	2012	2011	2012	2011	2012	2011	2012	2011	2012
С Ф О	16572,0	19355,3	1131,1	1422,1	1783,7	2101,3	2983,2	3747,0	41,3	56,1	624,1	744,3	1722,5	1922,5
Республика Алтай	17707,5	22834,0	976,3	1484,6	1348,4	2109,2	4324,7	5500,3	15,1	5,4	288,2	189,3	1514,0	2552,7
Республика Бурятия	14624,8	18627,8	790,2	984,2	1782,7	2127,2	3479,4	4695,0	30,3	45,4	753,5	845,7	1624,6	1729,4
Республика Тыва	15966,0	15773,6	414,4	527,2	3132,5	2903,4	4144,9	4205,8	10,1	22,9	264,3	186,4	2395,6	2378,5
Республика Хакасия	16758,0	18523,4	292,6	435,2	1413,1	1416,9	2577,2	3498,3	16,2	15,3	224,1	483,9	1425,5	1500,3
Алтайский край	23889,8	24494,7	2543,4	2991,9	2262,1	2417,9	3712,4	4089,7	92,8	154,8	1145,5	1117,5	2285,5	2356,5
Забайкальский край	12983,9	16555,7	592,5	894,1	1375,8	1986,8	2145,2	3194,0	15,6	45,3	351,0	541,2	956,2	1253,3
Красноярский край	15573,1	20996,9	832,6	1407,3	1219,1	1573,4	2537,0	3580,7	44,1	68,5	397,6	523,9	1199,8	1548,5
Иркутская область	11366,7	15683,1	576,8	823,7	1412,6	2040,7	2393,6	3758,7	31,3	50,9	517,1	750,3	854,8	1111,6
Кемеровская область	16813,9	18702,3	1101,0	1295,5	1451,5	1659,5	3689,3	4122,3	15,5	28,1	1070,9	1230,6	1293,4	1395,7
Новосибирская область	21529,8	20535,1	1557,9	1381,0	2910,3	2923,8	2724,9	2964,6	90,2	41,1	489,0	486,4	3328,9	2923,2
Омская область	14154,2	16831,4	1284,9	1596,7	1660,1	1971,2	2918,7	3617,9	14,8	24,4	601,0	768,7	2074,1	2388,9
Томская область	14512,8	19919,8	960,4	1207,5	1449,2	2225,9	2482,5	3657,9	27,9	71,0	352,2	569,4	1388,7	1611,9

Зарегистрировано заболеваний, осложнивших роды и послеродовой период в 2011-2012 гг.
(на 10000 закончивших беременность)

Территории	Всего		В том числе:													
			Болезни системы кровообращения		Болезни мочеполовой системы		Анемия		Разрыв промежности III-IV ст.		Затрудненные роды		Нарушение родовой деятельности		Отеки, протеинурия, гипертензивные расстройства	
	2011	2012	2011	2012	2011	2012	2011	2012	2011	2012	2011	2012	2011	2012	2011	2012
С Ф О	12249,7	21208,1	695,9	1205,4	667,3	1125,5	2166,8	3829,3	2,1	2,6	698,9	1256,3	1167,7	1809,9	1901,0	2667,8
Республика Алтай	16249,5	28684,7	784,9	1505,3	722,6	1640,5	3204,3	5933,5	4,3	0,0	354,8	767,3	1223,7	1282,7	1910,7	1561,6
Республика Бурятия	12352,2	20876,6	952,7	948,4	1001,3	1827,8	3294,1	5211,2	3,2	0,9	284,5	415,0	931,8	1055,1	1464,5	1859,1
Республика Тыва	9152,2	19197,9	282,2	520,7	1182,7	3263,9	2747,2	5621,5	2,2	0,0	610,4	948,4	639,5	529,6	1723,9	1722,7
Республика Хакасия	11423,1	18399,0	283,9	417,1	806,8	1028,3	2030,6	3717,1	2,5	0,0	503,0	966,7	1377,0	870,9	1678,8	927,3
Алтайский край	9347,8	27926,3	772,0	1947,9	392,7	1303,8	967,4	2927,4	0,3	0,9	570,5	2098,4	1534,0	1514,5	1314,7	1775,3
Забайкальский край	12003,5	19999,0	404,6	724,4	298,6	388,0	1666,3	3132,7	1,7	3,0	469,7	818,6	971,2	869,1	1274,9	1110,4
Красноярский край	14212,9	22335,8	723,1	1265,9	818,7	1110,4	2360,7	3957,6	2,5	5,4	934,9	1433,7	1340,0	1457,1	1497,9	1584,5
Иркутская область	8038,0	16014,6	357,3	1012,6	791,3	1357,8	1850,5	3839,3	1,8	3,9	392,2	645,3	1071,1	890,6	978,9	871,0
Кемеровская область	14172,2	22282,9	760,9	1166,9	420,3	616,7	2209,8	3921,1	3,9	4,1	1316,7	1665,0	1209,0	1257,0	1274,6	1161,9
Новосибирская область	15575,1	22141,1	909,7	1135,2	880,2	1232,8	2016,4	3053,9	2,4	1,6	271,6	1054,2	1301,5	2241,9	3884,9	4289,4
Омская область	13195,8	17406,2	1064,8	1372,2	617,7	650,4	3273,0	4568,5	0,0	1,4	1027,1	1247,4	563,0	461,6	3148,7	2866,0
Томская область	10906,9	17296,9	458,5	1034,6	396,4	1314,1	1936,4	3368,3	3,1	2,5	1098,5	1366,5	1629,2	1725,3	1213,3	997,7

Родовспоможение в стационаре в 2011-2012 гг.

Территории	Роды											
	Всего		Из них (%):									
	Абс. число		Преждевременные		Нормальные		У женщин не состоявших под наблюдением в ж/к		У ВИЧ инфицированных женщин			
									всего		в т.ч. не наблюдавшихся в ж/к	
2011	2012	2011	2012	2011	2012	2011	2012	2011	2012	2011	2012	
С Ф О	265649	280720	1,1	6,3	39,5	40,3	3,5	0,1	0,9	1,1	0,16	0,16
Республика Алтай	4493	4549	1,0	7,0	40,0	39,2	1,7	0,0	0,2	0,3	0,04	0,00
Республика Бурятия	15794	16536	2,1	5,9	36,2	35,5	3,4	0,0	0,6	0,7	0,13	0,03
Республика Тыва	8314	8175	1,8	6,3	32,5	45,7	3,4	0,0	0,0	0,0	0,19	0,00
Республика Хакасия	8041	8455	0,0	4,6	45,3	38,4	1,5	0,0	0,1	0,2	0,00	0,01
Алтайский край	30471	32545	1,0	6,0	44,0	43,3	2,0	0,0	1,0	1,1	0,14	0,10
Забайкальский край	16932	17561	1,4	7,7	45,2	44,1	2,6	0,1	0,5	0,5	0,11	0,02
Красноярский край	36243	39134	1,3	7,3	32,4	33,9	4,9	0,0	0,7	0,7	0,13	0,04
Иркутская область	36591	38229	0,9	6,7	51,6	53,7	4,6	0,1	2,0	2,0	0,32	0,40
Кемеровская область	34043	36716	1,2	6,7	33,0	32,4	4,4	0,1	1,6	2,1	0,19	0,35
Новосибирская область	33931	36539	1,1	5,6	28,1	30,9	3,9	0,1	0,9	1,1	0,13	0,22
Омская область	27080	29372	0,9	4,8	48,9	50,2	2,0	0,0	0,4	0,4	0,11	0,04
Томская область	13716	12909	1,1	5,6	39,9	38,3	2,7	0,0	0,2	0,3	0,14	0,02

Зарегистрировано женщин и заболеваний у них, осложнивших роды и послеродовой период в 2009-2012 гг. (абсолютные числа)

Территории	Всего женщин				Всего заболеваний			
	2009	2010	2011	2012	2009	2010	2011	2012
С Ф О	171914	173557	172228	178425	324005	352844	319682	378406
Республика Алтай	2353	2437	2697	2737	3863	7115	7556	7851
Республика Бурятия	9854	9782	10136	10723	16804	18160	19540	22386
Республика Тыва	5189	7671	6136	4513	7631	8869	8172	8664
Республика Хакасия	4407	4988	4914	5203	5775	7534	9175	9573
Алтайский край	22533	20916	20145	21859	72379	67722	28708	61044
Забайкальский край	10616	10180	9347	9870	16168	21877	20826	19739
Красноярский край	22622	24069	24668	26107	46740	51726	50868	58312
Иркутская область	19171	17770	18030	17993	26546	26411	27466	28815
Кемеровская область	25587	23821	22482	24373	47069	48979	47511	54310
Новосибирская область	23326	25760	24345	25309	43231	50282	51088	56037
Омская область	18665	18913	21043	21725	25999	31079	34713	37815
Томская область	7591	7250	8285	8013	11800	13090	14059	13860

Материнская смертность по Федеральным округам (на 100000 детей, родившихся живыми)
(по данным Федеральной службы государственной статистики)

Регион	1997	1998	1999	2000	2001	2002	2003	2004	2005	2006	2007	2008	2009	2010	2011	2012
Российская Федерация	50,2	44,0	44,2	39,7	36,5	33,6	31,9	23,4	25,4	23,8	22,0	20,7	22,0	16,5	16,2	11,5
Центральный ФО	46,4	38,6	32,8	36,6	32,2	31,8	30,5	23,1	23,9	22,9	20,3	16,1	18,0	16,3	15,7	9,8
Северо-Западный ФО	43,6	33,2	40,4	32,8	29,3	27,9	20,7	19,7	20,5	17,1	14,5	22,1	21,8	13,6	18,6	14,4
Южный ФО	34,9	35,9	37,1	27,6	34,7	29,4	29	20,7	17,9	20,6	19,2	20,1	19,0	14,6	16,5	12,6
Северо-Кавказский ФО														17,8	15,7	13,9
Приволжский ФО	49,4	49,0	43,3	39,0	36,6	33,4	31,9	24,5	22,9	23,8	23,8	23,3	22,2	17,5	16,5	9,1
Уральский ФО	51,2	46,9	54	37,4	38,6	42,3	24,2	22,2	30,9	30,1	17,2	21,6	22,2	13,5	15,1	12,5
Сибирский ФО	66,3	54,6	60,2	54,5	40	34,6	43,6	27,3	35,2	27,3	28,1	20,6	29,6	18,4	17,3	12,8
Дальневосточный ФО	81,6	53,3	60,5	66,2	58,6	46,0	45,5	26,7	37,0	27,9	35,0	28,1	27,5	19,3	12,0	12,6

Материнская смертность* в субъектах РФ
(на 100 000 детей, родившихся живыми)

Территории	2001	2002	2003	2004	2005	2006	2007	2008	2009	2010**	2011**	2012**
Российская Федерация**	36,5	33,6	31,9	23,4	25,4	23,8	21,99	20,7	22,0	16,5	16,2	11,5
С Ф О	40,0	34,6	43,6	27,3	35,2	27,3	28,1	20,6	29,56	18,4	17,3	12,8
Республика Алтай	0,0	0,0	0,0	0,0	0,0	29,5	74,1	0,0	23,3	0,0	0,0	0,0
Республика Бурятия	34,2	31,1	67,8	7,9	46,3	35,2	52,1	24,4	41,8	18,2	12,1	5,9
Республика Тыва	79,0	71,4	126,6	32,6	16,6	66,9	52,9	12,7	96,2	36,3	11,8	12,1
Республика Хакасия	52,7	49,1	46,8	30,9	48,4	46,4	27,3	25,2	49,6	49,9	37,4	23,4
Алтайский край	35,7	40,9	67,8	21,6	37,6	31,4	31,9	22,8	45,0	25,9	16,3	27,4
Забайкальский край	55,1	13,1	45,2	27,2	26,2	19,0	6,05	16,9	16,8	0,0	17,5	5,6
Красноярский край	13,5	25,3	27,5	36,6	28,5	28,3	40,97	29,8	20,8	20,8	26,1	7,3
Иркутская область	25,9	34,9	30,1	15,7	31,2	17,3	18,6	2,7	18,3	5,4	16,2	10,4
Кемеровская область	58,5	64,7	45,8	29,8	61,4	31,3	26,3	13,6	21,2	19,2	14,3	13,2
Новосибирская область	52,4	40,6	38,3	13,7	10,5	14,4	13,39	39,3	23,4	28,5	17,2	10,6
Омская область	58,5	53,8	48,9	22,9	23,3	23,3	12,7	16	15,6	15,3	14,9	10,2
Томская область	77,5	18,2	44,8	42,5	63,0	43,0	48,4	30,1	72,8	7,3	14,6	27,8

* по данным органов управления здравоохранения субъектов РФ.

** по данным Федеральной службы государственной статистики



Рис. 3.20. Материнская смертность по Российской Федерации (на 100000 детей, родившихся живыми).

Таблица 3.43

Материнская смертность в субъектах РФ
(на 100000 детей, родившихся живыми)

Территории	Абс.ч.			Показатель на 100000 детей, родившихся живыми		
	2010	2011	2012	2010	2011	2012
Российская Федерация	295	291	219	16,5	16,2	11,5
С Ф О	50	47	37	18,4	17,3	12,8
Республика Алтай	0	0	0	0,0	0,0	0,0
Республика Бурятия	3	2	1	18,2	12,1	5,9
Республика Тыва	3	1	1	36,3	11,8	12,1
Республика Хакасия	4	3	2	49,9	37,4	23,4
Алтайский край	8	5	9	25,9	16,3	27,4
Забайкальский край	0	3	1	0,0	17,5	5,6
Красноярский край	8	10	3	20,8	26,1	7,3
Иркутская область	2	6	4	5,4	16,2	10,4
Кемеровская область	7	5	5	19,2	14,3	13,2
Новосибирская область	10	6	4	28,5	17,2	10,6
Омская область	4	4	3	15,3	14,9	10,2
Томская область	1	2	4	7,3	14,6	27,8

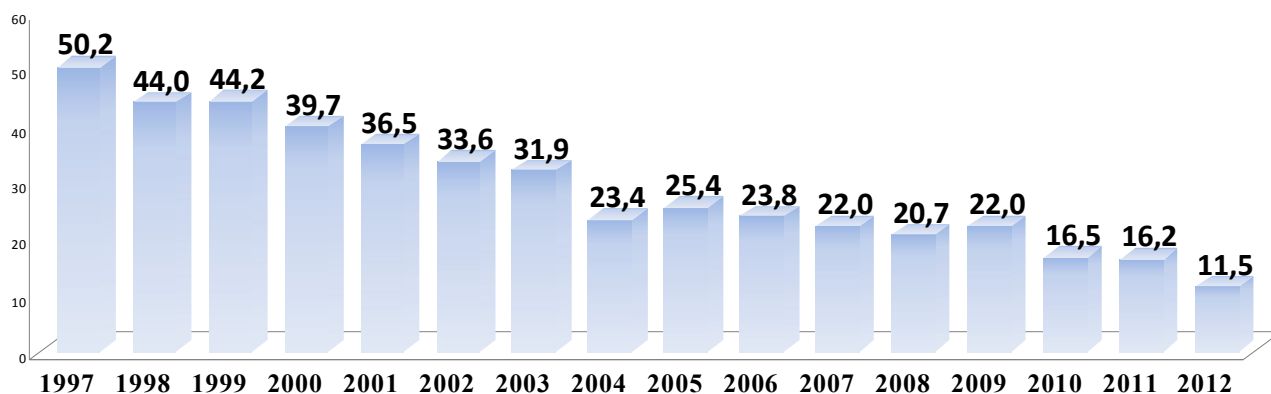
* по данным Федеральной службы государственной статистики



Рис. 3.21. Материнская смертность по Сибирскому федеральному округу в 2012 г. (на 100000 детей, родившихся живыми).

Таблица 3.44

Аборты по регионам СФО

Территории	Всего (абс, число)				на 1 000 женщин фертильного возраста			
	2009	2010	2011	2012	2009	2010	2011	2012
С Ф О	209765	193361	180200	168442	38,94	36,6	34,08	33,92
Республика Алтай	3380	3161	3096	2399	58,37	55,3	54,16	44,96
Республика Бурятия	10549	9363	8512	7957	39,52	35,6	32,39	31,59
Республика Тыва	4774	4622	5014	4687	50,36	49,0	53,19	54,32
Республика Хакасия	6085	6032	5846	5737	40,10	42,4	41,13	41,84
Алтайский край	19484	18585	17550	15779	29,33	28,6	27,01	26,68
Забайкальский край	11857	11154	10011	9890	38,95	37,2	33,40	34,80
Красноярский край	31237	30161	27095	26802	38,70	37,9	34,02	35,70
Иркутская область	29104	26143	25504	23842	41,27	38,3	37,36	37,78
Кемеровская область	33156	30323	28876	27116	43,48	40,5	38,60	38,89
Новосибирская область	34130	30820	27747	25335	47,78	43,6	39,29	36,88
Омская область	13737	12188	10643	9940	24,48	22,1	19,31	19,38
Томская область	12272	10809	10306	8958	41,36	36,8	35,05	31,66

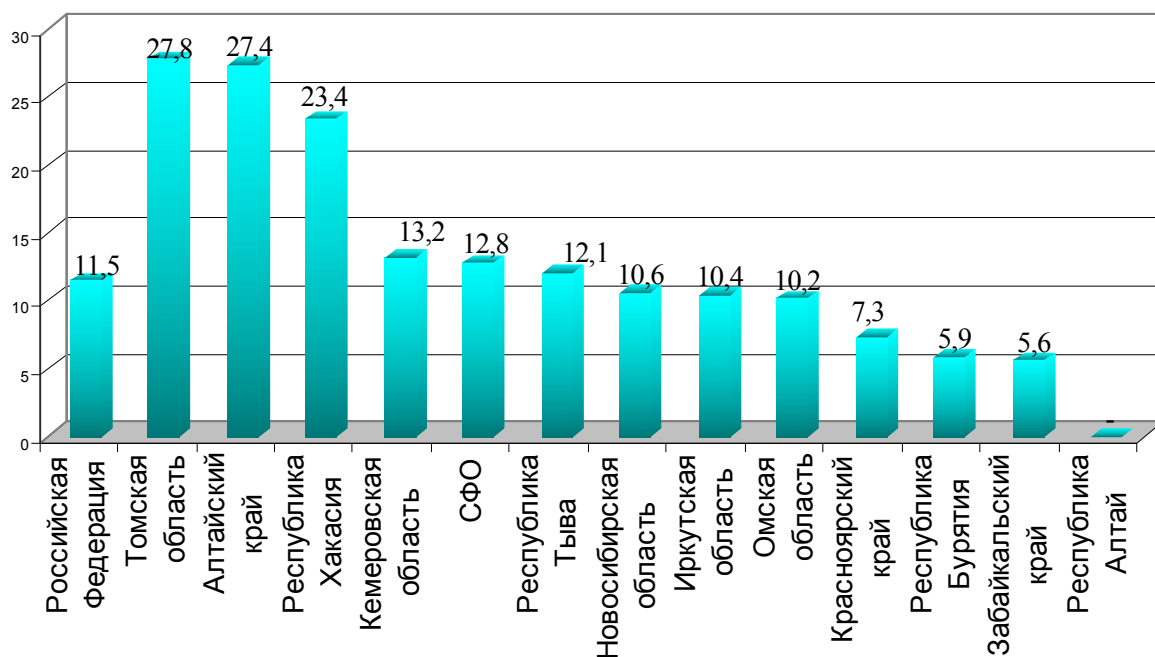
Таблица 3.45

Аборты у детей до 14 лет (абс. число)

Территории/годы	2004	2005	2006	2007	2008	2009	2010	2011	2012
С Ф О	183	170	162	147	153	128	93	115	82
Республика Алтай	2	5	1	3	1	1	0	1	1
Республика Бурятия	10	2	7	7	20	7	7	4	1
Республика Тыва	5	6	7	4	6	5	4	3	7
Республика Хакасия	4	2	5	6	4	7	3	2	1
Алтайский край	17	19	7	7	16	11	3	10	2
Забайкальский край	5	9	15	6	8	5	7	4	5
Красноярский край	33	34	25	31	25	22	5	21	20
Иркутская область	17	16	16	11	12	10	22	10	11
Кемеровская область	29	17	33	27	21	26	5	20	11
Новосибирская область	28	31	24	24	25	23	16	21	10
Омская область	24	22	14	17	7	10	8	8	7
Томская область	9	7	8	4	8	1	13	11	6

Таблица 3.46

Количество абортов у девушек-подростков 15-19 лет (абс. число)

Территории/годы	2004	2005	2006	2007	2008	2009	2010	2011	2012
С Ф О	28468	27362	27145	22767	20237	17237	14199	11538	9227
Республика Алтай	321	357	985	328	268	207	186	180	94
Республика Бурятия	1217	1097	1077	979	936	832	491	401	311
Республика Тыва	342	465	427	378	374	356	280	309	293
Республика Хакасия	932	788	806	717	580	511	470	402	319
Алтайский край	2725	2554	2654	2419	2162	1795	1366	1283	941
Забайкальский край	1510	1495	1387	1330	1191	1052	809	738	694
Красноярский край	4727	4814	4247	3654	3196	2666	927	1738	1468
Иркутская область	3225	3528	3619	3391	2893	2270	2371	1487	1254
Кемеровская область	4214	3893	3971	3319	3093	2772	1883	1987	1594
Новосибирская область	4220	4046	4156	3028	2694	2344	2333	1489	1072
Омская область	2711	2402	2050	1810	1649	1422	1939	885	685
Томская область	2324	1923	1766	1414	1201	1010	1144	639	502

Структура аборт по возрастным группам по Сибирскому федеральному округу за 2012 год

Виды абортов	Всего в 2012 г.	в т. ч. по возрастным группам в 2012 г.								
		до 14 лет вкл.	15-19 лет	20-24 года	25-29 лет	30-34 года	35-39 лет	40-44 года	45-49 лет	50 лет и старше
СФО	168442	82	9227	39592	47671	38166	24608	8451	630	15
Республика Алтай	2399	1	94	552	690	583	354	121	4	0
Республика Бурятия	7957	1	311	1887	2307	1803	1196	408	42	2
Республика Тыва	4687	7	293	1246	1373	962	591	202	13	0
Республика Хакасия	5737	1	319	1413	1612	1290	810	269	23	0
Алтайский край	15779	2	941	3705	4442	3457	2358	811	63	0
Забайкальский край	9890	5	694	2553	2845	2092	1312	361	27	1
Красноярский край	26802	20	1468	6223	7397	6136	3979	1481	92	6
Иркутская область	23842	11	1254	5808	6599	5423	3476	1180	90	1
Кемеровская область	27116	11	1594	6684	7953	5995	3589	1201	89	0
Новосибирская область	25335	10	1072	5340	7060	6148	4147	1436	118	4
Омская область	9940	7	685	2229	2754	2259	1446	523	36	1
Томская область	8958	6	502	1952	2639	2018	1350	458	33	0

Структура аборт по Сибирскому федеральному округу за 2012 год

	Всего	в т.ч. по возрастным группам в 2012 г.								
	2012	до 14 лет вкл.	15-19 лет	20-24 года	25-29 лет	30-34 года	35-39 лет	40-44 года	45-49 лет	50 лет и старше
ВСЕГО аборт по СФО	168442	82	9227	39592	47671	38166	24608	8451	630	15
Самопроизвольные	26332	13	1512	5865	7443	6076	3914	1392	112	5
Медицинские легальные	125035	21	6698	29878	35470	28270	18203	6063	425	7
Искусственные по медицинским показаниям	4394	43	239	1003	1226	973	650	242	17	1
Искусственные криминальные	116	0	8	33	32	25	16	2	0	0
Неуточненные аборты	12505	5	758	2800	3481	2815	1818	750	76	2
По социальным показаниям	60	0	12	13	19	7	7	2	0	0
Аборты у первобеременных	12133	75	4728	4818	1809	458	163	79	3	0
Прерывание беременности до 12 недель	161005	56	8728	37904	45607	36385	23530	8165	616	14

РАЗДЕЛ IV. ЗАБОЛЕВАЕМОСТЬ НАСЕЛЕНИЯ
4.1. ЗАРЕГИСТРИРОВАНО БОЛЬНЫХ С ВПЕРВЫЕ В ЖИЗНИ
УСТАНОВЛЕННЫМ ДИАГНОЗОМ

Таблица 4.1

**Зарегистрировано больных по классам болезней с диагнозом,
установленным впервые в жизни (на 1 000 соответствующего населения)**

Классы болезней	РФ 2011 год		Всего по СФО		в том числе взрослые	
	Всего	взрос- лые	2011	2012	2011	2012
Всего	797,4	563,0	845,5	846,5	620,2	618,5
Некоторые инфекционные и паразитарные болезни	32,4	22,7	38,3	35,7	27,7	25,4
Новообразования	11,1	12,5	12,8	13,0	14,7	14,8
Болезни крови и кроветвор, органов и отд, нарушения, вовлекающ, иммунный мех-м	4,7	2,3	5,2	5,2	2,8	2,9
Болезни эндокринной системы. Раст-ва питания и нарушения обмена веществ	10,3	8,4	13,4	13,8	11,9	12,3
Психические расстройства и расстройства поведения	5,7	5,2	6,9	6,4	6,2	5,7
Болезни нервной системы	16,5	10,5	16,5	16,8	10,85	10,93
Болезни глаза и его придаточного аппарата	33,3	27,5	39,5	41,2	34,7	35,9
Болезни уха и сосцевидного отростка	27,8	22,4	27,3	28,4	22,2	23,6
Болезни системы кровообращения	26,6	30,2	32,8	33,8	38,2	39,4
Болезни органов дыхания	339,0	162,3	324,4	312,1	147,5	134,8
Болезни органов пищеварения	33,4	22,7	45,3	56,2	35,4	45,3
Болезни кожи и подкожной клетчатки	47,6	38,2	44,6	44,7	35,9	35,4
Болезни костно-мышечной системы и соединит, ткани	33,6	31,4	38,6	39,2	39,6	38,8
Болезни мочеполовой системы	49,3	52,0	56,0	56,1	60,2	60,2
Беременность, роды и послеродовый период *	69,7	79,8	80,8	90,0	92,7	88,9
Врожденные аномалии. Деформации и хромосомные нарушения	2,11	0,18	2,2	2,3	0,25	0,22
Симптомы, признаки и откл, неклассифицированные в других рубриках	6,8	2,49	9,5	9,0	3,7	3,8
Травмы, отравления, некот. др, последствия воздействия внешних причин	92,8	87,2	101,8	103,4	99,9	100,8

* – показатель рассчитан на женское население фертильного возраста

**Зарегистрировано больных (всего, в т.ч. взрослых) с диагнозом,
установленным впервые в жизни (на 1000 соответствующего населения)**

Территории	Всего			в том числе взрослые		
	2010	2011	2012	2010	2011	2012
РФ	785,2	797,4		554,2	563,0	
С Ф О	805,8	845,5	846,5	588,6	620,2	618,5
Республика Алтай	841,0	923,4	890,0	609,4	663,8	629,9
Республика Бурятия	673,1	644,5	654,9	501,2	477,7	483,3
Республика Тыва	566,0	616,4	621,6	397,8	438,7	448,0
Республика Хакасия	793,0	820,7	833,3	587,8	606,5	606,4
Алтайский край	1007,9	1051,1	1085,6	847,6	890,9	923,0
Забайкальский край	735,0	722,9	736,1	455,0	445,1	453,2
Красноярский край	795,6	832,6	827,0	574,5	594,1	593,6
Иркутская область	882,3	919,2	920,1	626,8	664,0	647,1
Кемеровская область	781,3	839,2	820,2	555,4	597,1	585,8
Новосибирская область	722,1	770,6	725,3	504,6	543,0	493,5
Омская область	825,8	848,8	960,3	612,9	635,6	721,2
Томская область	679,6	817,2	710,8	432,0	538,8	463,8



Рис. 4.1. Структура заболеваемости населения СФО с впервые в жизни установленным диагнозом в 2012 году (%).

**Зарегистрировано больных с впервые в жизни установленным диагнозом по классам,
группам болезней и отдельным заболеваниям**
(на 1 000 населения)

Территории	Некоторые инфекционные и паразитарные бо- лезни						Новообразо- вания		Болезни крови и крове- творных органов			
	Всего		в том числе:						Всего		в том числе анемии	
			Туберкулез*		Сифилис*							
	2011	2012	2011	2012	2011	2012	2011	2012	2011	2012	2011	2012
Российская Федерация	32,3		73,0	68,1	37,6		11,1		4,7		4,28	
С Ф О	38,3	35,7	102,4	109,3	71,2	63,3	12,8	13,0	5,2	5,2	4,8	4,8
Республика Алтай	38,3	40,3	86,2	90,6	84,7	50,4	8,9	9,3	11,8	11,6	11,4	11,3
Республика Бурятия	20,4	22,5	104,6	115,7	77,4	72,9	7,7	7,6	4,8	4,9	4,7	4,7
Республика Тыва	49,3	50,8	188,6	205,6	209,3	198,5	3,6	4,0	9,7	9,3	8,9	8,0
Республика Хакасия	36,5	38,4	91,1	96,6	93,0	72,6	10,5	10,0	4,4	4,3	4,3	4,2
Алтайский край	32,1	31,6	108,9	113,8	52,6	38,6	15,4	17,7	8,5	8,6	7,8	7,9
Забайкальский край	34,4	29,1	82,4	87,7	82,4	74,5	8,7	9,1	5,9	5,6	5,8	5,5
Красноярский край	30,7	36,1	83,6	95,5	62,7	58,2	14,1	14,8	4,3	4,1	4,1	3,9
Иркутская область	47,9	40,9	135,2	137,7	95,7	75,4	13,6	14,4	4,9	5,3	4,5	4,8
Кемеровская область	35,3	34,5	114,7	116,6	88,8	86,7	12,8	12,5	4,2	4,2	3,8	3,8
Новосибирская область	49,1	34,3	104,8	116,6	46,6	44,8	13,7	13,3	3,8	3,6	3,0	3,3
Омская область	45,0	45,1	81,9	93,1	54,2	52,2	13,0	11,9	5,8	6,2	5,5	5,9
Томская область	36,5	32,9	65,6	63,0	56,4	51,4	12,0	9,9	3,3	2,9	2,8	2,6

* – показатель рассчитан на 100 000 населения

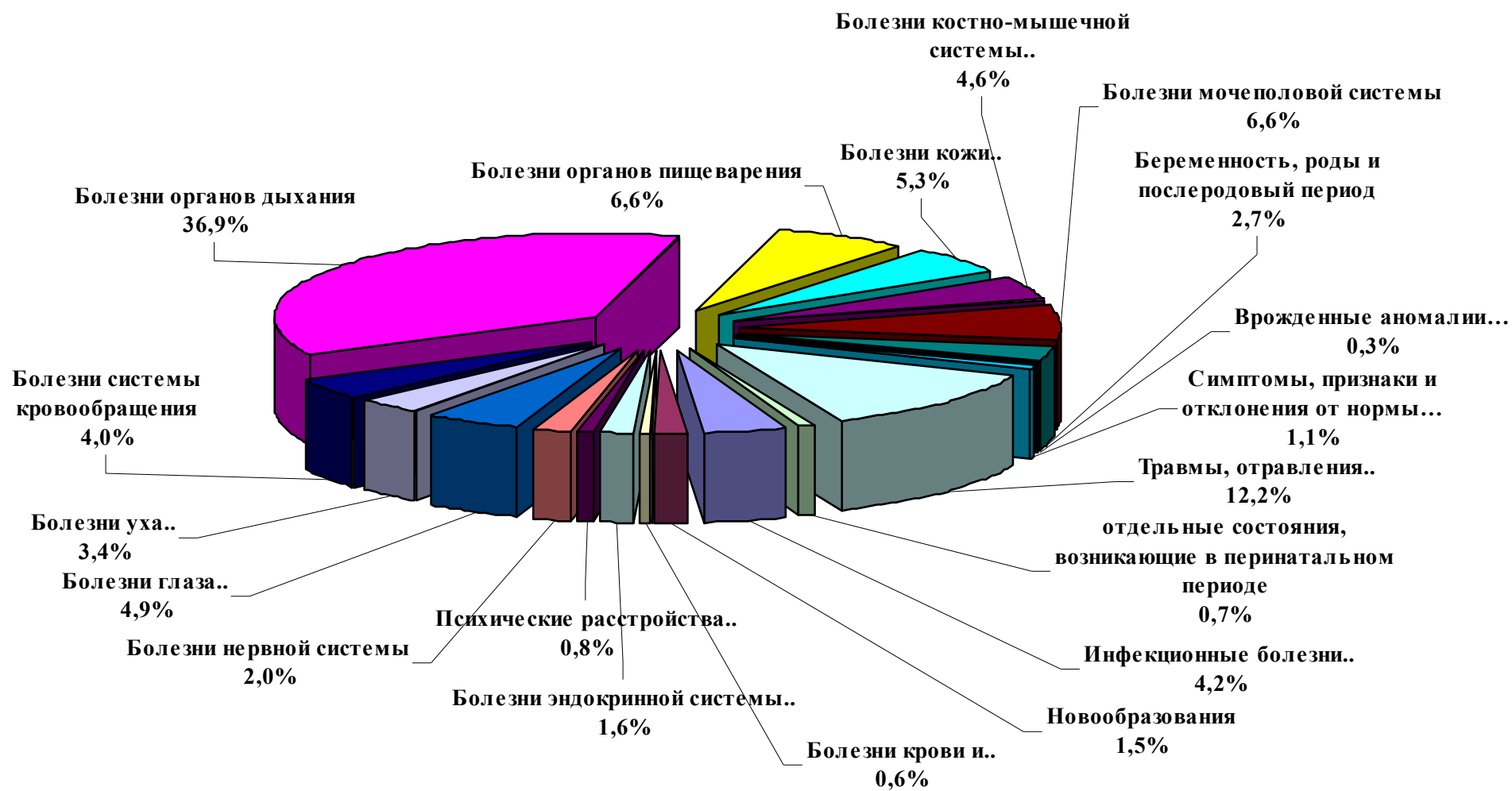
Территории	Болезни эндокринной системы, расстройства питания и нарушения обмена веществ							
	Всего		В том числе:					
			Сахарный диабет		из них инсулинозависимый		Тиреотоксикоз (гипертиреоз)	
	2011	2012	2011	2012	2011	2012	2011	2012
Российская Федерация	10,32		2,2		0,13		0,15	
С Ф О	13,4	13,8	2,2	2,3	0,09	0,09	0,19	0,20
Республика Алтай	11,7	11,4	1,7	1,7	0,11	0,08	0,10	0,13
Республика Бурятия	13,3	13,5	2,8	3,0	0,08	0,07	0,12	0,15
Республика Тыва	12,5	13,0	0,7	1,0	0,07	0,05	0,08	0,13
Республика Хакасия	11,6	12,3	2,4	2,6	0,08	0,15	0,13	0,14
Алтайский край	23,8	25,6	3,1	3,1	0,10	0,10	0,31	0,32
Забайкальский край	11,2	12,5	1,6	1,7	0,09	0,13	0,13	0,11
Красноярский край	12,2	12,1	1,9	2,3	0,08	0,11	0,23	0,23
Иркутская область	17,4	17,8	2,2	2,4	0,08	0,08	0,24	0,23
Кемеровская область	11,6	11,6	1,4	1,4	0,06	0,06	0,16	0,18
Новосибирская область	9,6	9,9	2,5	2,7	0,09	0,05	0,17	0,19
Омская область	7,8	8,1	2,1	2,0	0,12	0,12	0,14	0,14
Томская область	12,6	12,3	3,1	2,7	0,16	0,15	0,15	0,14

Территории	Болезни нервной системы						Психические расстройства и расстройства поведения*	
	Всего		в том числе:					
			Эпилепсия		Болезни периферической нервной системы			
	2011	2012	2011	2012	2011	2012	2011	2012
Российская Федерация	16,47		0,27				566,8	
С Ф О	16,5	16,8	0,34	0,34	2,0	2,0	689,7	645,4
Республика Алтай	20,8	22,1	0,51	0,38	1,1	1,1	377,7	348,3
Республика Бурятия	16,1	15,5	0,40	0,41	2,4	2,7	314,4	305,3
Республика Тыва	5,2	8,4	0,26	0,61	0,5	0,9	353,4	268,3
Республика Хакасия	23,8	22,9	0,26	0,22	2,6	2,0	498,4	390,9
Алтайский край	21,2	21,8	0,28	0,28	2,5	2,6	1447,3	1487,7
Забайкальский край	8,5	8,8	0,29	0,23	1,2	1,4	696,1	598,5
Красноярский край	20,0	18,2	0,39	0,49	2,5	2,3	684,3	623,1
Иркутская область	18,2	20,5	0,31	0,43	2,4	2,2	640,1	548,8
Кемеровская область	15,3	16,8	0,41	0,27	1,5	1,7	711,6	708,7
Новосибирская область	9,9	9,5	0,26	0,23	1,8	1,6	381,4	337,8
Омская область	15,7	17,2	0,26	0,36	1,7	1,9	424,8	403,2
Томская область	20,6	18,7	0,34	0,25	2,0	1,9	895,9	742,1

* – показатель рассчитан на 100 000 населения

Территории	Расстройства поведения, связанные с употреблением психоактивных веществ*											
	Всего		в том числе:									
			Алкогольные психозы		Алкоголизм		Наркомания		Эпизодическое употребление алкоголя		Эпизодическое употребление наркотических веществ	
	2011	2012	2011	2012	2011	2012	2011	2012	2011	2012	2011	2012
С Ф О	259,1	224,6	37,7	30,5	77,9	66,9	20,0	19,5	77,6	66,9	42,6	37,6
Республика Алтай	173,8	167,4	39,7	39,3	68,3	63,3	2,4	3,8	12,6	12,5	50,8	47,5
Республика Бурятия	137,2	109,9	24,9	24,6	28,7	27,5	5,7	5,1	30,9	17,8	45,3	33,1
Республика Тыва	203,8	161,0	22,4	12,6	83,1	74,4	5,2	4,2	20,4	20,4	70,7	46,5
Республика Хакасия	316,9	192,6	42,6	27,4	106,1	56,5	22,9	12,8	34,9	30,8	107,8	63,8
Алтайский край	277,8	289,5	54,6	40,5	103,0	98,4	26,4	33,4	67,6	71,5	22,6	40,0
Забайкальский край	340,5	268,4	29,9	25,8	91,3	75,1	9,1	5,3	64,9	63,7	142,8	95,1
Красноярский край	242,5	214,6	47,1	41,5	101,5	85,2	21,1	20,9	39,2	36,9	27,0	26,0
Иркутская область	349,1	285,9	45,4	37,6	129,8	121,0	26,9	23,6	89,4	54,4	54,5	47,8
Кемеровская область	355,8	324,9	35,9	30,1	50,9	41,7	27,3	24,7	180,6	176,8	57,4	48,4
Новосибирская область	173,6	144,5	20,3	14,0	46,2	38,9	24,1	23,4	60,6	47,7	20,0	17,9
Омская область	126,2	125,7	30,8	28,0	48,4	43,4	7,8	9,5	31,3	33,4	6,3	9,1
Томская область	297,3	199,8	39,3	25,6	60,7	33,7	11,3	8,3	145,0	84,1	38,1	42,1

Территории	Болезни глаза и его придаточного аппарата								Болезни уха и сосцевидного отростка			
	Всего		в том числе:						Всего		в том числе:	
			Миопия		Катаракта*		Глаукома*				Хронический отит	
	2011	2012	2011	2012	2011	2012	2011	2012	2011	2012	2011	2012
Российская Федерация	33,3		3,5		2,6				27,8		0,5	
С Ф О	39,5	41,2	4,2	4,2	4,2	4,3	1,22	1,27	27,3	28,4	0,6	0,6
Республика Алтай	88,5	68,8	9,6	9,5	11,6	9,9	2,3	2,22	28,9	30,4	0,6	0,7
Республика Бурятия	34,3	34,6	3,9	4,6	3,4	3,6	1,1	1,25	18,1	16,5	0,4	0,4
Республика Тыва	19,9	20,6	5,7	2,6	2,0	1,5	1,1	1,05	17,2	18,4	0,9	0,8
Республика Хакасия	37,1	40,9	4,1	3,7	3,0	2,7	1,3	1,04	33,7	31,0	1,1	1,1
Алтайский край	50,6	55,2	3,6	3,6	5,8	6,1	1,3	1,17	29,5	34,6	0,7	0,6
Забайкальский край	31,7	34,1	4,4	4,5	3,1	3,3	0,7	0,86	20,9	20,8	0,6	0,5
Красноярский край	47,3	45,8	5,7	4,9	4,2	4,2	0,9	0,87	30,3	31,2	1,0	0,9
Иркутская область	36,8	43,5	4,6	5,6	3,8	4,4	1,1	1,62	25,8	27,0	0,7	0,6
Кемеровская область	37,3	42,8	3,8	4,4	3,5	3,9	0,9	0,96	31,6	33,6	0,6	0,6
Новосибирская область	29,3	28,8	2,6	2,3	3,0	2,9	0,7	0,87	24,6	22,6	0,3	0,3
Омская область	40,7	40,2	5,2	4,9	6,1	5,9	3,2	2,83	27,3	31,4	0,5	0,5
Томская область	39,4	35,9	3,0	2,5	3,6	3,2	1,1	1,04	27,1	25,4	0,4	0,4

* – показатель рассчитан на взрослое население

Территории	Болезни системы кровообращения											
	Всего		в том числе:									
			Болезни, характеризующиеся повышенным кровяным давлением		Цереброваскулярные болезни*		Ишемическая болезнь сердца*					
	Всего						В том числе:					
					Острый инфаркт миокарда		Повторный инфаркт миокарда					
2011	2012	2011	2012	2011	2012	2011	2012	2011	2012	2011	2012	
Российская Федерация	26,6		5,9		6,18		5,1		1,61			
С Ф О	32,8	33,8	9,1	9,0	8,5	9,4	7,9	8,0	1,03	1,30	0,21	0,24
Республика Алтай	33,8	40,4	11,3	13,0	10,1	12,2	8,5	9,5	0,12	1,21	0,03	0,19
Республика Бурятия	21,0	20,8	6,0	5,9	7,2	7,8	5,1	5,0	0,70	0,89	0,14	0,18
Республика Тыва	12,1	11,9	2,3	2,5	4,9	7,5	2,9	2,1	0,31	0,61	0,05	0,06
Республика Хакасия	22,8	22,2	4,3	4,3	6,5	6,2	5,0	4,4	1,17	1,23	0,14	0,13
Алтайский край	52,0	53,2	14,9	14,5	11,1	11,7	10,0	10,3	1,01	1,22	0,13	0,20
Забайкальский край	25,7	27,2	6,6	7,0	8,9	10,2	7,1	7,5	0,81	1,00	0,29	0,26
Красноярский край	33,1	32,7	6,8	6,5	9,5	10,1	7,5	7,1	1,04	1,39	0,15	0,22
Иркутская область	30,0	32,2	7,0	7,4	8,7	10,8	8,0	8,9	0,97	1,31	0,26	0,29
Кемеровская область	34,9	36,2	9,0	8,3	9,2	12,3	10,1	10,6	1,32	1,61	0,35	0,43
Новосибирская область	23,8	25,4	7,5	8,0	5,0	6,7	5,9	5,1	0,99	1,27	0,09	0,11
Омская область	42,0	44,2	17,6	17,5	8,7	5,9	10,3	10,8	1,26	1,51	0,42	0,36
Томская область	23,7	21,2	4,3	4,5	7,5	6,8	4,7	4,5	0,91	1,02	0,12	0,06

* – показатель рассчитан на взрослое население

Территории	Болезни органов дыхания							
	Всего		в том числе:					
			Пневмонии		Астма и астматический статус		Бронхит хронический неуточненный, эмфизема	
	2011	2012	2011	2012	2011	2012	2011	2012
Российская Федерация	339,0		4,35		0,71		4,0	
С Ф О	324,4	312,1	5,0	5,1	1,02	1,06	4,2	3,0
Республика Алтай	338,3	319,7	3,4	3,2	0,87	0,64	3,0	3,8
Республика Бурятия	269,8	277,4	7,2	7,8	0,48	0,50	1,4	2,2
Республика Тыва	227,3	228,0	4,5	4,0	0,48	0,46	0,7	0,5
Республика Хакасия	291,2	301,5	4,0	4,8	0,59	0,65	1,6	1,5
Алтайский край	359,3	352,2	6,4	6,3	1,43	1,29	4,7	4,6
Забайкальский край	296,1	310,5	6,2	6,9	0,65	0,76	1,5	1,2
Красноярский край	311,3	295,2	3,9	4,3	1,11	1,18	16,7	8,4
Иркутская область	363,1	372,7	6,7	7,2	1,13	1,17	2,0	2,3
Кемеровская область	314,2	285,7	5,5	4,9	0,89	0,89	1,7	1,7
Новосибирская область	331,3	307,2	3,5	3,3	1,14	1,43	1,0	0,9
Омская область	307,7	298,4	3,5	4,0	0,77	0,83	1,7	1,5
Томская область	353,3	297,9	4,6	4,1	1,40	1,26	2,7	2,2

Территории	Болезни органов пищеварения									
	Всего		В том числе:							
			Язва желудка и 12-перстной кишки		Гастрит, дуоденит		Болезни желчного пузыря и желчевы- водящих путей		Болезни поджелудочной железы	
	2011	2012	2011	2012	2011	2012	2011	2012	2011	2012
Российская Федерация	33,3		0,90		4,97		3,39		1,16	
С Ф О	45,3	56,2	1,4	1,3	6,8	7,0	4,2	4,0	1,32	1,39
Республика Алтай	43,9	43,5	1,1	1,4	10,5	9,7	3,7	3,9	1,17	1,09
Республика Бурятия	36,4	36,1	0,5	0,5	5,4	5,1	3,2	3,1	0,94	1,17
Республика Тыва	17,4	19,0	0,4	0,6	2,5	2,8	1,1	1,8	0,44	0,58
Республика Хакасия	42,3	42,1	1,0	0,9	5,3	4,6	3,1	2,9	1,86	2,00
Алтайский край	78,8	83,9	3,5	3,3	13,5	14,2	7,3	6,4	1,61	1,38
Забайкальский край	38,3	39,3	1,1	0,9	5,8	5,5	6,9	5,1	1,85	2,43
Красноярский край	37,9	36,5	1,4	1,4	7,1	6,9	5,1	5,0	2,18	2,25
Иркутская область	43,9	41,5	1,3	1,3	7,4	7,9	3,0	3,0	1,26	1,43
Кемеровская область	29,8	28,9	1,1	1,1	6,4	6,9	3,3	3,5	1,31	1,31
Новосибирская область	30,1	27,8	1,0	0,9	3,2	3,0	3,0	2,9	0,72	0,75
Омская область	79,2	189,1	0,7	0,7	5,0	5,6	3,1	3,2	0,78	0,89
Томская область	32,2	30,9	1,2	1,0	6,1	6,0	5,2	4,7	0,92	0,89

Территории	Болезни кожи и подкожной клетчатки						Болезни костно-мышечной системы и соединительной ткани						
	Всего		В том числе:				Всего		В том числе:				
			Атопический дерматит		Контактный дерматит				Артроз*		Остеопороз*		
	2011	2012	2011	2012	2011	2012	2011	2012	2011	2012	2011	2012	
Российская Федерация	47,5		2,4		10,28		33,6						
С Ф О	44,6	44,7	2,7	2,7	9,6	10,4	38,6	39,2	8,9	8,4	0,41	0,40	
Республика Алтай	67,5	65,8	3,7	3,2	16,8	18,8	24,6	23,1	9,0	7,7	0,86	0,88	
Республика Бурятия	31,7	30,8	3,7	3,5	12,1	12,4	23,8	25,6	4,1	5,1	0,41	0,28	
Республика Тыва	44,3	41,9	1,8	1,7	6,1	6,7	8,0	10,5	2,9	2,8	0,17	0,21	
Республика Хакасия	59,3	57,9	4,9	5,1	13,2	14,6	38,0	36,8	5,5	4,9	0,14	0,17	
Алтайский край	57,7	59,1	2,4	2,5	12,6	12,5	51,0	54,7	13,1	14,7	0,34	0,39	
Забайкальский край	45,4	45,2	4,4	3,2	10,3	9,6	25,4	26,1	5,6	5,4	0,21	0,21	
Красноярский край	39,3	43,6	3,2	4,1	9,1	10,8	42,9	43,4	11,3	11,4	0,25	0,28	
Иркутская область	44,2	40,4	2,7	2,6	6,3	6,4	60,4	58,4	7,0	6,7	0,36	0,57	
Кемеровская область	45,3	47,2	2,4	2,0	10,2	12,0	39,9	41,4	11,7	10,7	0,32	0,36	
Новосибирская область	37,3	39,6	1,6	1,6	6,6	9,3	22,2	20,9	7,2	3,4	0,29	0,21	
Омская область	44,8	43,5	2,6	2,7	10,9	11,1	32,7	37,2	7,8	8,4	1,24	1,02	
Томская область	45,2	36,6	2,5	2,3	10,9	7,8	37,3	33,1	7,1	6,1	0,32	0,23	

* – показатель рассчитан на взрослое население

Территории	Болезни мочеполовой системы							
	Всего		в том числе:					
			Гломерулярные, тубулоинтерстициальные болезни почек, другие болезни почки и мочеточника		Почечная недостаточность		Мочекаменная болезнь	
	2011	2012	2011	2012	2011	2012	2011	2012
Российская Федерация	49,3		2,9		0,057		1,38	
С Ф О	54,0	56,1	3,9	3,7	0,10	0,11	1,7	1,7
Республика Алтай	68,3	60,4	4,5	5,8	0,00	0,08	0,0	1,2
Республика Бурятия	32,2	34,7	2,8	2,6	0,08	0,10	0,6	0,8
Республика Тыва	32,2	31,2	2,6	3,5	0,08	0,12	1,2	1,9
Республика Хакасия	48,5	50,7	3,0	2,3	0,21	0,03	1,9	1,3
Алтайский край	110,2	121,4	6,8	6,8	0,12	0,11	3,4	3,9
Забайкальский край	38,1	40,7	4,5	4,8	0,09	0,10	0,8	0,9
Красноярский край	53,7	57,0	4,1	3,5	0,08	0,09	2,0	2,0
Иркутская область	51,4	50,8	4,6	4,5	0,12	0,15	1,4	1,4
Кемеровская область	48,4	49,9	3,1	2,9	0,06	0,06	1,9	1,7
Новосибирская область	36,9	35,9	2,2	2,0	0,14	0,20	1,1	1,2
Омская область	43,8	46,0	3,3	3,0	0,05	0,06	1,1	1,1
Томская область	52,2	49,0	3,1	2,7	0,11	0,05	1,6	1,3

Территории	Врожденные anomalies развития, деформации и хромосомные anomalies				Симптомы, признаки, отклонения от нормы, выявленные при клинич. и лабор. исследованиях, не классифицированные в др. рубриках		Травмы, отравления и некоторые другие последствия воздействия внешних причин	
	Всего		В том числе:					
			Врожденные anomalies системы кровообращения		Всего		Всего	
	2011	2012	2011	2012	2011	2012	2011	2012
Российская Федерация	2,11		0,64		6,81		92,8	
С Ф О	2,2	2,3	0,73	0,80	9,5	9,0	101,9	103,4
Республика Алтай	2,5	2,0	1,16	0,96	11,0	11,1	65,0	68,6
Республика Бурятия	1,1	1,1	0,21	0,22	0,0	0	80,2	84,9
Республика Тыва	1,2	0,9	0,20	0,29	12,1	10,3	93,8	97,6
Республика Хакасия	2,2	3,6	0,25	0,47	6,8	7,5	115,9	117,9
Алтайский край	2,2	2,1	0,84	0,72	9,1	7,9	87,7	96,6
Забайкальский край	2,3	2,3	0,57	0,51	10,4	9,9	74,3	74,8
Красноярский край	2,1	1,8	0,54	0,53	10,0	10,1	111,5	113,0
Иркутская область	2,1	2,2	0,50	0,44	13,6	13,4	117,4	113,8
Кемеровская область	3,1	3,6	0,97	1,40	11,0	11,9	127,3	126,7
Новосибирская область	1,3	1,2	0,45	0,41	3,0	2,3	102,0	106,5
Омская область	2,9	3,2	1,48	1,84	15,2	12,9	91,7	93,9
Томская область	2,5	2,1	1,15	1,07	8,8	8,9	76,9	68,0

4.2. ЗАРЕГИСТРИРОВАНО БОЛЬНЫХ (всего)

Таблица 4.4

Зарегистрировано больных по классам болезней (всего, в т.ч. взрослых) (на 1 000 соответствующего населения)

Классы болезней	Всего			в том числе взрослые		
	2010	2011	2012	2010	2011	2012
Всего	1666,8	1727,8	1722,7	1545,9	1605,6	1591,9
Некоторые инфекционные и паразитарные болезни	51,6	54,7	52,3	43,9	46,0	44,5
Новообразования	38,8	42,3	43,7	46,5	50,6	51,9
Болезни крови и кроветворных, органов и отдельные нарушения, вовлекающие, иммунный мех-м	13,0	12,9	12,8	9,2	9,3	9,4
Болезни эндокринной системы. Расстройства питания и нарушения обмена веществ	66,7	72,4	74,9	72,3	78,5	81,0
Психические расстройства и расстройства поведения	57,6	57,5	55,9	59,3	58,9	56,9
Болезни нервной системы	58,2	60,4	60,3	50,7	52,7	52,2
Болезни глаза и его придаточного аппарата	124,7	127,9	130,4	126,1	128,6	130,1
Болезни уха и сосцевидного отростка	41,1	42,0	43,9	38,2	38,7	41,0
Болезни системы кровообращения	244,5	250,8	248,6	299,9	307,1	302,4
Болезни органов дыхания	366,1	382,6	367,6	196,5	207,6	191,7
Болезни органов пищеварения	131,4	134,9	143,2	129,7	133,4	140,0
Болезни кожи и подкожной клетчатки	56,5	56,8	127,0	47,3	47,1	133,1
Болезни костно-мышечной системы и соединит, ткани	141,2	143,8	145,2	156,3	162,1	159,1
Болезни мочеполовой системы	118,5	121,4	124,9	131,3	139,3	138,6
Беременность, роды и послеродовый период *	114,0	111,5	117,3	110,4	110,3	117,3
Врожденные аномалии. Деформации и хромосомные нарушения	5,3	7,5	7,4	1,6	1,6	1,5
Симптомы, признаки и отклон., неклассифицированные в других рубриках	13,8	13,6	12,9	5,2	4,9	4,9
Травмы, отравления, нек. др, последствия воздействия внешних причин	98,6	103,2	104,2	97,9	101,3	101,7

* – показатель рассчитан на женское население фертильного возраста

Зарегистрировано больных в субъектах РФ (всего, в т.ч. взрослых)
(на 1000 соответствующего населения)

Территории	Всего			в том числе взрослые		
	2010	2011	2012	2010	2011	2012
Российская Федерация	1593,6	1603,9		1423,0	1434,2	
С Ф О	1666,8	1727,8	1722,7	1545,9	1605,6	1591,9
Республика Алтай	1632,7	1733,0	1675,8	1569,2	1649,4	1580,1
Республика Бурятия	1286,0	1226,6	1250,3	1206,6	1150,1	1172,7
Республика Тыва	1074,7	1134,7	1153,9	992,6	1063,8	1105,4
Республика Хакасия	1584,9	1623,0	1651,5	1490,0	1528,4	1540,5
Алтайский край	2468,6	2526,1	2570,6	2520,4	2586,1	2614,3
Забайкальский край	1451,1	1449,8	1475,8	1208,9	1214,8	1244,6
Красноярский край	1608,4	1697,1	1668,6	1476,9	1559,6	1522,5
Иркутская область	1641,2	1697,4	1724,6	1461,2	1522,6	1531,1
Кемеровская область	1502,9	1573,0	1574,4	1327,6	1388,6	1393,5
Новосибирская область	1534,8	1589,7	1491,7	1402,5	1439,7	1326,8
Омская область	1780,0	1839,4	1942,8	1646,4	1720,0	1798,1
Томская область	1348,3	1572,9	1410,1	1156,1	1375,6	1229,5



Рис. 4.2. Структура общей заболеваемости населения СФО (%) в 2012 году.

Зарегистрировано больных всего по классам, группам болезней и отдельным заболеваниям
(на 1 000 соответствующего населения)

Территории	Некоторые инфекционные и паразитарные болезни						Новообразования		Болезни крови и кроветворных органов			
	Всего		в том числе:						Всего		в т.ч. анемии	
			Туберкулез*		Сифилис**							
	2011	2012	2011	2012	2011	2012	2011	2012	2011	2012	2011	2012
Российская Федерация	48,1		167,9	157,7			41,7		12,1		10,8	
С Ф О	54,7	52,3	283,1	262,0	240,2	225,7	42,3	43,7	12,9	12,8	11,7	11,7
Республика Алтай	54,4	58,4	304,2	279,3	335,8	192,4	25,4	28,9	18,6	19,9	17,4	19,0
Республика Бурятия	28,3	30,2	245,2	218,8	888,9	301,8	26,8	26,9	9,4	9,6	8,8	8,8
Республика Тыва	68,1	73,4	737,8	725,1	364,8	514,6	11,9	16,5	18,3	18,0	16,5	14,6
Республика Хакасия	54,4	60,9	257,4	231,8	250,8	307,4	35,4	40,0	10,3	9,9	9,8	9,0
Алтайский край	51,5	50,7	324,0	312,9	180,7	167,3	55,4	59,9	22,2	22,4	20,5	20,8
Забайкальский край	50,5	46,3	199,6	175,9	384,9	342,8	33,4	35,5	15,3	14,9	14,4	14,3
Красноярский край	52,6	57,4	265,5	233,8	168,9	110,8	40,7	44,7	11,0	10,5	10,6	10,0
Иркутская область	60,6	54,9	420,8	394,9	327,4	288,2	42,6	46,6	12,2	12,7	10,7	11,1
Кемеровская область	47,9	48,7	251,8	243,0	370,2	355,8	37,4	41,8	10,0	9,9	8,6	8,8
Новосибирская область	64,5	49,2	243,3	229,1	124,9	102,7	49,1	47,8	10,3	9,3	8,3	7,9
Омская область	64,6	63,8	278,3	233,9	208,1	185,2	47,3	48,7	15,0	15,8	14,2	15,1
Томская область	53,2	47,0	105,9	88,6	274,5	265,7	41,9	37,5	7,9	7,4	6,7	6,3

* на 100 000 населения по данным ФГБУ «Новосибирский научно-исследовательский институт туберкулеза» Минздравсоцразвития России и территориальных органов управления здравоохранением

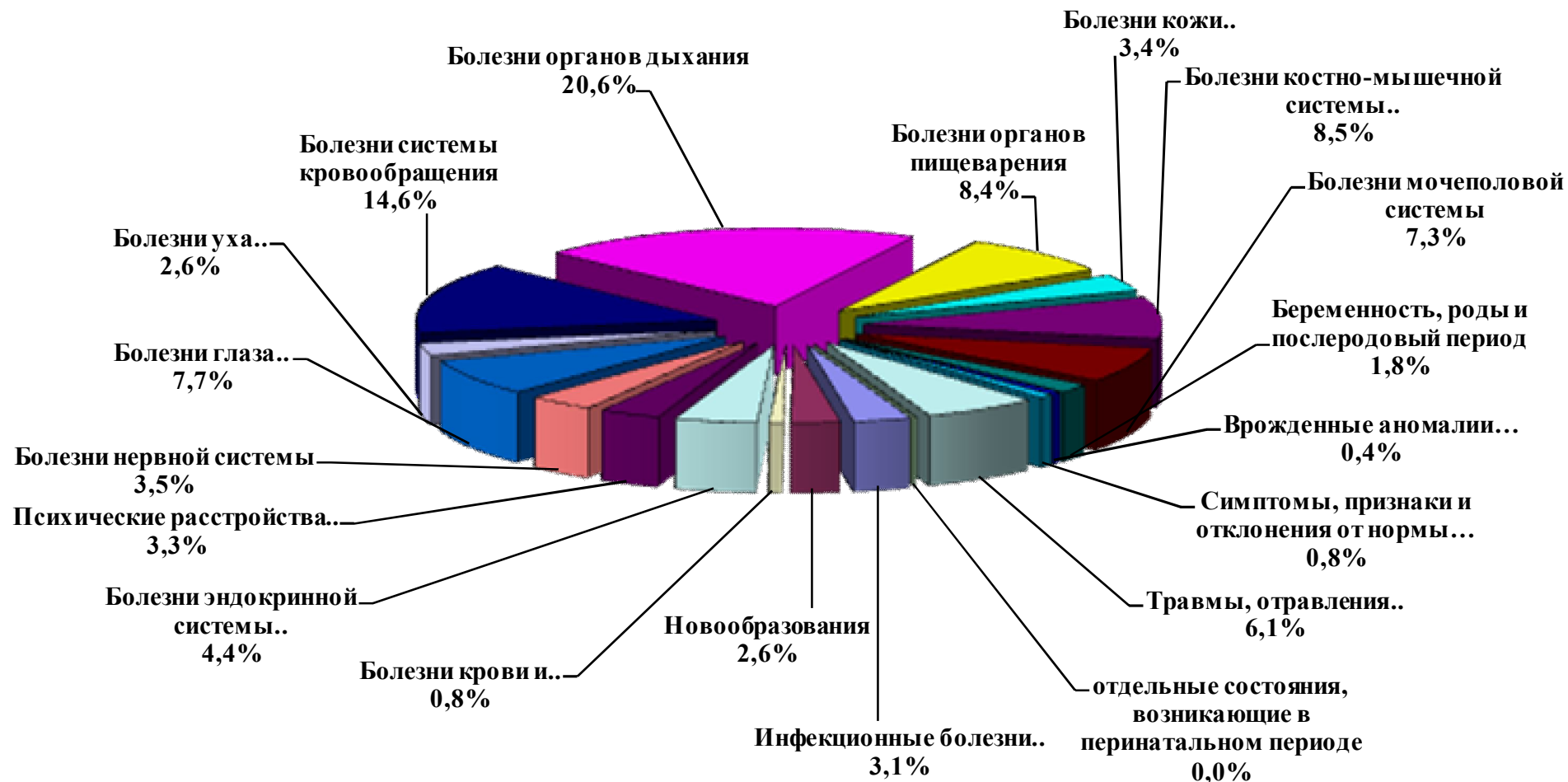
** – показатель рассчитан на 100 000 населения

Территории	Болезни эндокринной системы, расстройства питания и нарушения обмена веществ							
	Всего		в том числе:					
			Сахарный диабет		из них инсулинозависимый		Тиреотоксикоз (гипертиреоз)	
	2011	2012	2011	2012	2011	2012	2011	2012
Российская Федерация	61,9		25,1		2,20		1,04	
С Ф О	72,4	74,9	22,9	24,1	1,29	1,41	1,15	1,03
Республика Алтай	58,3	57,5	18,6	19,7	1,21	1,60	1,07	1,06
Республика Бурятия	59,2	62,6	19,2	21,8	0,90	1,17	0,88	0,94
Республика Тыва	62,5	65,9	6,2	7,0	0,65	0,72	1,10	1,13
Республика Хакасия	63,8	65,3	24,8	24,7	1,54	2,13	0,90	0,94
Алтайский край	154,7	162,0	32,0	33,7	1,40	1,64	1,67	1,76
Забайкальский край	56,8	61,3	17,9	18,9	1,26	1,45	0,82	0,83
Красноярский край	55,1	56,9	19,4	21,1	1,23	1,50	1,28	1,30
Иркутская область	76,1	81,2	22,4	24,0	1,10	1,35	1,39	1,44
Кемеровская область	55,4	56,5	20,1	21,0	1,08	1,46	0,89	0,95
Новосибирская область	59,6	60,6	24,9	26,8	1,48	0,69	1,07	1,14
Омская область	57,8	60,4	23,6	24,4	1,59	1,74	1,05	1,12
Томская область	63,2	58,2	26,5	24,6	1,66	1,82	0,82	0,71

Территории	Болезни нервной системы						Психические расстройства и расстройства поведения*	
	Всего		в том числе:					
			Эпилепсия		Болезни периферической нервной системы			
	2011	2012	2011	2012	2011	2012	2011	2012
Российская Федерация	57,8		2,4				4949,9	
С Ф О	60,4	60,3	2,4	2,9	6,8	6,8	5735,0	5591,4
Республика Алтай	63,8	68,9	2,5	2,7	5,0	4,9	5328,5	4647,2
Республика Бурятия	45,1	44,6	3,7	4,0	6,5	7,6	3995,3	4076,1
Республика Тыва	27,2	27,7	5,0	4,8	2,2	2,6	4284,9	4190,1
Республика Хакасия	73,2	76,8	2,2	2,3	6,8	6,5	5803,1	5604,6
Алтайский край	81,7	86,3	3,0	2,7	9,6	10,3	8140,7	8139,2
Забайкальский край	35,6	35,0	3,3	3,4	3,2	3,5	5489,4	5483,2
Красноярский край	59,1	55,6	3,2	3,3	5,4	5,3	5785,9	5777,2
Иркутская область	62,2	64,3	3,1	3,3	6,8	6,8	5296,8	5305,1
Кемеровская область	48,0	50,5	1,8	1,9	4,6	4,8	5339,0	5315,0
Новосибирская область	65,3	58,2	2,7	2,6	11,1	9,4	5203,4	5003,5
Омская область	68,0	69,7	3,3	3,4	6,7	7,1	5479,4	5085,3
Томская область	60,0	58,5	2,3	2,0	5,0	4,6	6284,8	5245,5

* – показатели рассчитаны на 100 000 населения

Территории	Расстройства поведения, связанные с употреблением психоактивных веществ*											
	Всего		в том числе:									
			Алкогольные психозы		Алкоголизм		Наркомания		Эпизодическое употребление алкоголя		Эпизодическое употребление наркотических веществ	
2011	2012	2011	2012	2011	2012	2011	2012	2011	2012	2011	2012	
С Ф О	2130,0	2019,8	81,1	69,0	1234,9	1184,8	343,5	322,6	277,9	264,4	172,8	160,9
Республика Алтай	2296,0	1826,6	106,5	112,8	1611,9	1234,0	173,8	167,4	146,7	65,3	243,5	242,8
Республика Бурятия	1043,6	1046,2	98,1	111,1	589,1	580,8	69,4	69,2	64,9	67,6	210,9	210,6
Республика Тыва	2119,2	2126,4	24,7	19,7	1543,2	1535,8	216,8	211,7	57,4	58,5	270,3	291,3
Республика Хакасия	2885,3	2776,2	114,0	107,3	1826,3	1743,5	256,6	263,2	198,4	174,4	465,5	465,0
Алтайский край	2404,4	2382,9	59,9	45,5	1585,7	1582,3	376,7	363,0	269,5	263,2	98,4	113,9
Забайкальский край	2249,8	2159,9	47,3	43,3	1562,6	1485,8	110,3	113,8	139,9	146,1	364,8	348,7
Красноярский край	1689,1	1616,4	84,5	74,5	1081,9	1062,1	252,1	234,4	144,2	128,1	98,8	94,2
Иркутская область	2379,2	2362,9	168,8	126,5	1406,9	1401,2	484,5	470,8	176,9	222,6	127,7	128,4
Кемеровская область	2295,0	2185,4	74,5	67,3	901,5	864,8	382,0	373,6	651,3	635,2	269,3	230,0
Новосибирская область	2097,0	1912,7	43,4	33,1	1166,6	1060,5	454,4	414,6	264,7	253,0	147,9	132,5
Омская область	1924,2	1864,1	67,5	64,0	1172,5	1143,1	346,3	323,5	227,9	223,7	78,8	80,0
Томская область	2614,6	2015,1	71,9	57,1	1397,9	1195,0	412,7	305,4	509,8	322,9	206,7	118,4

Территории	Болезни глаза и его придаточного аппарата								Болезни уха и сосцевидного отростка			
	Всего		в том числе:						Всего		в том числе:	
			Миопия		Катаракта*		Глаукома*					
	2011	2012	2011	2012	2011	2012	2011	2012	2011	2012	2011	2012
Российская Федерация	110,7		21,3		18,3				41,3		2,7	
С Ф О	127,9	130,4	24,7	25,3	24,9	24,7	9,3	9,5	42,0	43,9	3,0	2,9
Республика Алтай	189,8	162,0	34,9	33,3	33,3	28,5	9,4	10,3	44,9	46,8	4,5	4,4
Республика Бурятия	103,6	101,7	23,9	24,0	14,9	16,9	9,7	10,7	29,9	30,2	3,7	3,6
Республика Тыва	60,3	67,9	14,9	17,2	8,1	8,8	4,7	5,5	35,5	37,2	6,5	8,1
Республика Хакасия	101,3	103,2	18,8	17,8	20,7	20,8	8,7	9,1	48,9	46,7	3,8	3,6
Алтайский край	170,5	182,3	27,0	29,7	35,9	36,6	12,1	12,2	41,6	46,2	3,1	2,8
Забайкальский край	115,1	119,7	28,3	27,4	18,8	18,5	7,5	7,9	31,3	31,6	3,6	3,6
Красноярский край	149,6	147,9	31,6	32,9	27,5	27,4	7,6	7,7	45,5	45,3	3,8	3,6
Иркутская область	110,0	126,9	19,8	24,5	21,3	22,9	8,5	9,4	42,3	45,9	3,0	3,1
Кемеровская область	110,9	117,4	22,5	23,4	19,9	20,4	9,1	9,3	47,6	49,1	2,6	2,4
Новосибирская область	110,1	99,8	18,8	16,2	22,8	20,7	7,7	7,5	38,3	41,7	2,2	2,0
Омская область	146,7	148,8	32,4	31,1	31,0	30,7	14,6	14,7	46,5	50,5	2,8	2,7
Томская область	125,0	114,1	19,6	16,7	26,5	21,7	7,4	6,7	39,0	35,9	2,0	1,8

* – показатель рассчитан на взрослое население

Территории	Болезни системы кровообращения												
	Всего		в том числе:										
			Болезни, характеризующиеся повышенным кровяным давлением		Цереброваскулярные болезни*		Ишемическая болезнь сердца*						
							Всего		в том числе:				
	2011	2012	2011	2012	2011	2012			2011	2012	острый инфаркт миокарда	повторный инфаркт миокарда	2011
Российская Федерация	227,4		84,3		47,6		51,9						
С Ф О	250,8	248,6	107,1	106,3	63,7	62,1	62,2	60,4	1,03	1,30	0,21	0,24	
Республика Алтай	249,7	253,5	126,9	124,3	53,9	45,5	61,9	61,5	0,12	1,21	0,03	0,19	
Республика Бурятия	155,9	158,2	75,9	74,7	42,3	43,1	35,0	37,3	0,70	0,89	0,14	0,18	
Республика Тыва	92,3	95,9	49,6	48,7	17,4	24,0	25,3	26,4	0,31	0,61	0,05	0,06	
Республика Хакасия	212,4	207,4	80,5	75,9	49,6	49,1	43,0	42,7	1,17	1,23	0,14	0,13	
Алтайский край	453,7	453,3	193,1	191,3	118,4	114,9	100,6	98,8	1,01	1,22	0,13	0,20	
Забайкальский край	184,0	191,9	61,6	65,2	56,8	59,3	64,1	65,5	0,81	1,00	0,29	0,26	
Красноярский край	258,1	247,6	108,5	105,3	59,8	57,8	68,8	64,0	1,04	1,39	0,15	0,22	
Иркутская область	212,1	211,7	84,9	86,0	68,0	66,1	52,9	52,3	0,97	1,31	0,26	0,29	
Кемеровская область	220,5	226,6	86,5	88,4	65,7	69,6	53,8	53,0	1,32	1,61	0,35	0,43	
Новосибирская область	213,4	206,7	100,7	101,4	49,3	44,6	44,3	37,7	0,99	1,27	0,09	0,11	
Омская область	289,4	289,1	143,5	143,2	41,2	35,8	82,8	85,7	1,26	1,51	0,42	0,36	
Томская область	179,7	166,0	61,2	53,7	58,4	56,6	45,4	42,8	0,91	1,02	0,12	0,06	

* – показатель рассчитан на взрослое население

Территории	Болезни органов дыхания							
	Всего		в том числе:					
			Пневмонии		Астма и астматический статус		Бронхит хронический и неуточненный, эмфизема	
	2011	2012	2011	2012	2011	2012	2011	2012
Российская Федерация	390,3		4,35		9,5		13,6	
С Ф О	382,6	350,8	5,0	5,1	11,7	11,9	16,5	14,4
Республика Алтай	386,7	348,4	3,4	3,2	8,7	9,0	15,9	16,0
Республика Бурятия	318,8	304,8	7,2	7,8	6,5	6,5	10,3	10,6
Республика Тыва	262,3	253,2	4,5	4,0	5,9	5,6	9,3	6,3
Республика Хакасия	339,5	329,2	4,0	4,8	7,4	8,1	15,7	15,3
Алтайский край	457,2	423,5	6,4	6,3	17,0	17,1	36,6	34,7
Забайкальский край	343,6	335,5	6,2	6,9	9,0	9,3	8,9	7,7
Красноярский край	364,2	325,4	3,9	4,3	11,6	11,9	28,2	19,1
Иркутская область	411,0	397,8	6,7	7,2	12,2	12,1	7,8	7,5
Кемеровская область	362,6	318,9	5,5	4,9	9,5	10,1	10,4	9,8
Новосибирская область	389,5	358,4	3,5	3,3	14,7	15,5	9,3	8,0
Омская область	373,7	342,3	3,5	4,0	9,4	9,7	17,1	16,8
Томская область	402,8	326,1	4,6	4,1	13,4	11,7	8,7	7,9

Территории	Болезни органов пищеварения									
	Всего		в том числе:							
			Язва желудка и 12-перстной кишки		Гастрит, дуоденит		Болезни желчного пузыря и желчевыводящих путей		Болезни поджелудочной железы	
	2011	2012	2011	2012	2011	2012	2011	2012	2011	2012
Российская Федерация	112,3		10,1		26,8		18,8		7,9	
С Ф О	134,9	143,2	12,1	11,4	33,5	33,7	20,8	19,6	8,0	7,9
Республика Алтай	119,4	117,1	13,2	12,9	40,6	36,2	14,0	14,2	5,5	6,6
Республика Бурятия	89,5	91,1	6,0	5,7	21,3	21,8	13,1	13,2	2,9	3,9
Республика Тыва	51,4	54,1	3,1	3,0	16,3	17,4	9,3	9,5	2,8	3,4
Республика Хакасия	110,7	112,3	7,5	6,8	26,7	26,3	18,6	18,1	5,5	5,8
Алтайский край	260,8	263,6	29,5	28,8	80,7	83,5	39,4	36,9	9,0	9,1
Забайкальский край	129,9	128,3	11,4	11,6	29,2	28,0	31,1	28,3	15,3	15,2
Красноярский край	124,7	118,1	13,5	12,2	33,2	32,2	21,0	19,7	14,6	14,2
Иркутская область	110,4	111,0	8,3	8,0	28,4	29,3	13,5	12,4	7,6	7,6
Кемеровская область	87,3	86,5	9,1	8,9	24,1	25,5	15,3	15,1	7,4	7,1
Новосибирская область	104,5	94,1	8,8	7,7	19,4	17,7	16,8	15,0	5,0	4,9
Омская область	197,7	302,8	8,0	7,4	32,4	32,5	17,6	17,5	5,1	5,0
Томская область	100,1	95,6	11,9	9,8	23,9	23,6	27,4	25,9	3,8	3,8

Территории	Болезни кожи и подкожной клетчатки						Болезни костно-мышечной системы и соединительной ткани						
	Всего		в том числе:				Всего		в том числе:				
			Атопический дерматит		Контактный дерматит				Артроз*		Остеопороз*		
	2011	2012	2011	2012	2011	2012	2011	2012	2011	2012	2011	2012	
Российская Федерация	61,4		4,6		11,8		131,6						
С Ф О	56,8	58,3	4,9	4,8	11,2	12,1	143,8	145,2	38,9	36,3	2,1	2,2	
Республика Алтай	82,1	79,8	6,6	5,6	17,8	20,1	110,5	96,7	43,9	40,1	2,0	1,8	
Республика Бурятия	45,1	45,7	6,5	6,8	13,4	14,5	79,1	84,4	26,7	29,8	1,7	1,4	
Республика Тыва	58,9	57,2	2,8	2,8	7,4	7,9	53,6	55,1	24,4	16,0	1,5	2,1	
Республика Хакасия	77,1	83,4	6,8	7,6	15,2	19,8	137,6	139,2	30,6	31,3	0,7	0,7	
Алтайский край	69,6	71,3	3,9	4,0	13,2	13,3	219,6	227,0	57,8	58,4	1,5	1,8	
Забайкальский край	55,5	55,0	7,3	5,9	11,2	10,7	92,1	98,8	26,0	27,1	1,1	1,1	
Красноярский край	52,8	56,4	7,0	7,4	11,3	13,5	151,1	148,9	41,4	39,8	1,5	1,6	
Иркутская область	60,3	56,5	6,0	5,8	9,2	8,6	148,2	148,6	37,4	36,8	2,4	2,9	
Кемеровская область	54,5	57,8	3,7	3,3	11,1	13,1	149,1	160,7	37,3	35,8	1,4	1,5	
Новосибирская область	47,7	55,8	3,3	3,0	8,0	10,5	117,0	104,4	35,8	20,3	0,9	0,7	
Омская область	57,0	57,9	4,0	4,1	12,5	12,8	142,0	149,1	38,4	38,6	7,7	7,6	
Томская область	54,6	44,3	4,4	3,7	12,0	8,7	147,8	142,3	35,3	34,2	1,7	1,7	

* – показатель рассчитан на взрослое население

Территории	Болезни мочеполовой системы							
	Всего		в том числе:					
			Гломерулярные, тубулоинтерстициальные болезни почек, др. болезни почки и мочеточника		Почечная недостаточность		Мочекаменная болезнь	
	2011	2012	2011	2012	2011	2012	2011	2012
Российская Федерация	114,4		15,8		0,40		5,4	
С Ф О	121,4	124,9	17,6	17,6	0,55	0,60	5,8	5,9
Республика Алтай	118,0	115,5	13,1	13,4	0,00	0,36	0,0	3,6
Республика Бурятия	74,9	79,8	13,2	13,3	0,55	0,63	3,0	3,2
Республика Тыва	96,4	92,0	14,9	16,2	0,66	0,84	3,4	4,9
Республика Хакасия	118,8	125,5	14,5	14,5	0,50	0,26	8,5	8,8
Алтайский край	227,9	241,2	29,3	29,4	0,59	0,49	12,1	12,3
Забайкальский край	95,2	103,9	27,9	30,5	0,52	0,66	4,2	4,5
Красноярский край	114,0	120,4	15,2	14,6	0,43	0,42	6,0	5,8
Иркутская область	122,9	126,9	20,9	21,1	0,83	0,89	5,6	5,5
Кемеровская область	92,1	95,6	13,4	13,7	0,29	0,36	4,7	4,9
Новосибирская область	105,0	98,5	13,4	13,3	0,80	0,99	4,9	4,8
Омская область	114,0	118,6	13,4	13,1	0,43	0,61	3,6	4,1
Томская область	105,1	98,7	14,7	13,9	0,57	0,29	5,0	4,3

Территории	Врожденные аномалии развития, деформации и хромосомные аномалии				Симптомы, признаки, отклонения от нормы, выявленные при клинических и лабораторных исследованиях, не классифицированные в др. рубриках		Травмы, отравления и некоторые другие последствия воздействия внешних причин	
	Всего		в том числе:					
			Врожденные аномалии системы кровообращения					
	2011	2012	2011	2012	2011	2012	2011	2012
Российская Федерация	7,1		2,9		12,4		93,4	
С Ф О	7,5	7,4	3,3	3,3	13,6	12,9	103,2	104,2
Республика Алтай	9,2	7,8	4,6	3,9	15,6	14,6	66,1	68,6
Республика Бурятия	5,0	4,8	2,2	2,1	0,0	0	80,2	84,9
Республика Тыва	7,1	7,1	2,8	2,7	18,4	13,7	93,8	97,6
Республика Хакасия	5,7	6,5	2,3	2,6	11,4	12,3	117,2	117,9
Алтайский край	8,7	8,3	4,4	4,2	14,0	12,2	88,5	97,3
Забайкальский край	9,6	9,8	3,6	3,6	21,4	20,5	74,3	74,8
Красноярский край	6,8	6,5	2,8	2,6	12,6	12,6	111,5	113,0
Иркутская область	7,3	7,7	2,4	2,3	18,2	18,0	117,4	113,8
Кемеровская область	9,3	10,0	3,9	4,4	16,7	17,6	132,3	131,1
Новосибирская область	4,5	4,3	2,1	2,1	6,4	4,8	102,3	106,5
Омская область	8,8	8,7	4,6	4,7	18,0	15,7	94,4	93,9
Томская область	7,5	6,3	3,8	3,6	11,2	11,1	78,7	69,7

4.3. ЗАБОЛЕВАЕМОСТЬ С ВРЕМЕННОЙ УТРАТОЙ ТРУДОСПОСОБНОСТИ

Таблица 4.7

Средняя длительность одного случая нетрудоспособности по классам болезней, по полу

Причины нетрудоспособности	Всего		Мужчины		Женщины	
	2011	2012	2011	2012	2011	2012
Всего по заболеваниям	16,2	13,9	16,8	15,7	15,7	13,9
Некоторые инфекционные и паразитарные болезни	32,3	29,7	37,5	36,3	27,2	23,6
В том числе: Кишечные инфекции	9,0	8,6	8,5	8,5	9,3	8,7
Туберкулез	169,2	179,3	168,2	187,2	170,9	165,8
Вирусный гепатит	18,9	18,1	19,0	17,8	18,8	18,6
Новообразования	28,8	27,4	34,5	32,0	26,8	25,8
В том числе: Злокачественные новообразования	48,6	40,4	48,6	43,8	45,7	38,6
Болезни крови и кроветворных органов	21,3	19,6	21,2	21,2	21,0	19,1
Болезни эндокринной системы, расстройства питания, нарушения обмена веществ	18,3	16,4	18,0	16,1	18,5	16,5
Из них: Сахарный диабет	16,2	15,1	16,7	15,4	15,9	14,9
В том числе сахарный диабет инсулинозависимый	16,7	16,0	17,2	16,1	16,2	15,9
Психические расстройства и расстройства поведения	18,4	20,3	14,7	18,5	23,3	22,1
Болезни нервной системы	15,8	15,3	16,6	16,3	15,2	14,7
Из них: Болезни периферической нервной системы	18,3	17,7	18,8	18,0	17,9	17,5
Болезни глаза и его придаточного аппарата	13,1	12,3	13,7	12,8	12,7	11,7
Болезни уха и сосцевидного отростка	10,8	10,5	10,7	10,4	11,0	10,6
Болезни системы кровообращения	17,7	16,6	19,9	18,5	16,0	15,1
В том числе: острая ревматическая лихорадка, хронические ревматические болезни сердца	22,4	21,1	24,2	23,0	21,2	20,0
Гипертоническая болезнь	12,6	11,8	12,8	11,9	12,5	11,8
Ишемическая болезнь сердца	24,7	23,1	26,8	24,9	20,4	19,4
Цереброваскулярные болезни	25,0	22,3	30,3	27,0	22,1	19,7
Болезни органов дыхания	9,2	8,9	9,1	10,5	9,4	9,0
В том числе: острые респираторные инфекции верхних дыхательных путей	8,2	8,1	7,9	10,1	8,5	8,1
Острый фарингит, ангина	8,4	8,2	8,3	8,0	8,5	8,3
Грипп	8,7	9,0	8,3	8,0	9,1	9,0
Пневмонии	17,9	16,2	17,9	16,4	17,8	15,9
Бронхиты, эмфизема	12,5	12,0	12,5	11,8	12,6	12,2
Астма, астматический статус	15,6	14,0	15,6	14,2	15,5	14,0
Пневмокониозы	15,5	13,0	18,7	15,1	11,1	9,3

Продолжение таблицы 4.7

Болезни органов пищеварения	14,2	13,3	14,4	13,4	14,1	13,2
В том числе: Язвенная болезнь желудка и 12-ти перстной кишки	18,4	17,0	18,7	17,0	17,9	16,8
Гастрит и дуоденит	10,9	10,1	11,1	10,2	10,8	9,9
Болезнь печени, желчного пузыря, желчевыводящих путей и поджелудочной железы	16,2	15,2	15,8	14,7	16,4	15,5
Болезни кожи и подкожной клетчатки	12,4	11,8	12,7	12,1	12,0	11,5
В том числе: Инфекции кожи и подкожной клетчатки	12,5	11,9	12,7	12,2	12,2	11,6
Болезни костно-мышечной системы	16,1	15,0	15,6	14,6	16,4	15,3
Ревматоидные артриты	19,0	22,5	17,7	27,2	19,8	19,9
Болезни мочеполовой системы	11,9	11,2	13,8	12,8	11,4	10,8
В том числе: Болезни почек и мочевыделительной системы	13,0	12,1	13,2	12,6	12,9	11,8
Воспалительные болезни женских тазовых органов	11,5	11,1	-	-	11,5	11,1
Беременность, роды и послеродовой период (без отпуска по беременности и родам)	15,1	15,4	-	-	15,1	15,4
Врожденные аномалии (пороки развития), деформации и хромосомные нарушения	20,1	18,0	23,7	19,5	18,2	17,1
Симптомы, признаки и отклонения от нормы, и неточно обозначенные состояния	10,1	9,2	9,4	8,7	10,6	9,5
Травмы и отравления	22,6	22,3	21,6	21,8	24,4	23,1
В том числе: Поверхностные травмы	12,9	12,2	12,6	11,9	13,4	12,6
Переломы черепа и лицевых костей, Внутричерепные травмы	18,0	16,4	18,3	16,0	17,4	15,9
Переломы костей верхних и нижних конечностей	41,8	43,2	40,3	44,6	43,7	41,4
Вывихи, растяжения и перенапряжения консульно-связочного аппарата	18,4	18,3	18,3	18,1	18,6	18,2
Кроме того: Аборты	5,9	6,3	-	-	5,9	6,3
Уход за больными	8,6	9,3	8,5	8,4	8,6	9,4
Отпуск в связи с санаторно-курортным лечением	15,3	17,9	12,9	19,4	17,3	17,4
Освобождение от работы в связи с карантином и бактерионосительством	11,9	12,3	16,8	22,7	11,9	10,8
Итого по всем причинам (без отпуска по беременности и родам)	13,7	13,8	15,1	15,4	12,9	12,8
Отпуск по беременности и родам	139,2	139,9	-	-	139,2	139,9

РАЗДЕЛ V. РЕСУРСЫ ЗДРАВООХРАНЕНИЯ И ИХ ИСПОЛЬЗОВАНИЕ

5.1. КАДРЫ РАБОТНИКОВ ЗДРАВООХРАНЕНИЯ

Таблица 5.1

Штатные, занятые должности работников лечебно-профилактических учреждений* всего
(абсолютное число)

Территории	Штатные				Занятые			
	2009	2010	2011	2012	2009	2010	2011	2012
С Ф О	583393,95	579958,2	593326	593158,75	568096,15	563461,25	572138,25	567827,75
Республика Алтай	6071,50	6131,5	6178,75	6136	5827,50	5863,75	5926,75	5831
Республика Бурятия	25847,75	25274,75	24979,75	25365	23834,75	23148,5	22973,5	23350,25
Республика Тыва	11270,00	11080,25	11080,75	11087,5	11137,00	10966,5	10986	10973
Республика Хакасия	13676,75	13798	13829,25	14388,25	13506,75	13528,5	13595,5	13928
Алтайский край	78631,50	79299,5	80951,75	81234,5	76748,75	76890	77507,75	76957,75
Забайкальский край	35048,20	34737,45	35626,75	35767	34426,45	34055	34679,25	34718,25
Красноярский край	84210,50	86104	88568,25	89013	82583,25	83926	85922,25	86683,25
Иркутская область	71498,00	70833	71856,75	72257,75	69849,50	69471,75	69556,75	69609,75
Кемеровская область	83978,00	84027,75	84087,25	84421,25	82980,75	82899,5	82725,75	83063
Новосибирская область	81576,25	80356,25	81366,5	82065,75	78849,25	77363	77902,5	76360,75
Омская область	60533,75	57535	57520,75	57912	59914,70	57055	56934	57144,5
Томская область	31052,50	30780,75	37279,5	33510,75	28437,25	28293,75	33428,25	29208,25

* – подчинение Министерства здравоохранения и социального развития РФ, отч.ф.№30

Штатные и занятые врачебные должности лечебно-профилактических учреждений*
(абсолютное число)

Территории	Штатные				Занятые			
	2009	2010	2011	2012	2009	2010	2011	2012
С Ф О	106881,5	106637,8	110486,25	111375,75	102103,20	101488,05	104212	104259,75
Республика Алтай	1016,75	1003,25	1039	1063	949,25	924,5	969,25	959,25
Республика Бурятия	4626,25	4636,5	4683	4787,5	4053,00	3991,75	4064	4179,25
Республика Тыва	1929,00	1871	1884,75	1905	1846,00	1798,25	1818,25	1851
Республика Хакасия	2415,50	2443,5	2450,25	2614,75	2323,00	2323,75	2341	2457,25
Алтайский край	13822,25	13998	14608,75	14742,25	13163,25	13169	13391	13366,25
Забайкальский край	6614,25	6585,8	6734	6751,5	6295,50	6202,55	6314,25	6364
Красноярский край	15306,00	15539,5	16031,25	16128,25	14620,50	14799,75	15227,5	15452,5
Иркутская область	12768,50	12762,75	13151,25	13360	12249,50	12246,5	12463,5	12538,5
Кемеровская область	15148,00	15122,5	15481	15654,75	14845,00	14801,5	15147,5	15291,25
Новосибирская область	15496,50	15198,5	15419,75	15760,75	14767,25	14451	14597,75	14387,75
Омская область	11945,75	11697	11802	11940,75	11728,95	11478	11527,75	11637,5
Томская область	5793,25	5759,5	7201,25	6667,25	5262,00	5301,5	6350,25	5775,25

* – подчинение Министерства здравоохранения и социального развития РФ, отч.ф.№30

Число физических лиц врачей Сибирского федерального округа*

Территории	Физические лица Всего по ф.№17					В том числе, работающие в ЛПУ				
	2008	2009	2010	2011	2012	2008	2009	2010	2011	2012
С Ф О	86833	87304	86247	87964	83006	65267	64645	62309	63707	63121
Республика Алтай	812	835	818	824	832	629	654	631	636	643
Республика Бурятия	3193	3294	3276	3387	3452	2663	2713	2662	2706	2800
Республика Тыва	1272	1290	1301	1332	1371	1100	1134	1084	1098	1161
Республика Хакасия	1780	1773	1736	1732	1762	1487	1484	1444	1442	1481
Алтайский край	10445	10667	10827	10914	11130	8143	8231	7951	7885	7791
Забайкальский край	5608	5663	5530	5508	5477	4071	4101	4004	4017	4022
Красноярский край	12074	12148	12506	12212	11243	9303	9213	9057	9013	8995
Иркутская область	10235	10509	10362	10373	10592	7301	7502	7326	7434	7400
Кемеровская область	11952	11876	11586	11593	10913	8564	8433	8253	8320	8196
Новосибирская область	13310	13262	13117	13193	11947	10788	9936	9544	9610	9451
Омская область	10168	10111	9234	10068	9161	7605	7592	6779	7142	7406
Томская область	5984	5876	5954	6828	5126	3613	3652	3574	4404	3775

* – подчинение Министерства здравоохранения РФ

**Обеспеченность врачами всего, в том числе, работающих
в лечебно-профилактических учреждениях***

Территории	физических лиц врачей на 10000 населения					
	2010		2011		2012	
	Всего	в том числе работников ЛПУ	Всего	в том числе работников ЛПУ	Всего	в том числе работников ЛПУ
С Ф О	44,1	31,8	45,7	33,1	43,1	32,8
Республика Алтай	38,8	29,9	39,9	30,8	39,9	30,9
Республика Бурятия	34,0	27,6	34,9	27,9	35,5	28,8
Республика Тыва	41,0	34,2	43,2	35,6	44,3	37,5
Республика Хакасия	32,2	26,8	32,5	27,1	33,1	27,8
Алтайский край	43,5	31,9	45,1	32,6	46,2	32,4
Забайкальский край	49,5	35,8	49,8	36,3	49,8	36,6
Красноярский край	43,2	31,3	43,2	31,9	39,6	31,7
Иркутская область	41,4	29,3	42,7	30,6	43,7	30,5
Кемеровская область	41,1	29,2	42,0	30,1	39,7	29,8
Новосибирская область	49,5	36,0	49,5	36,0	44,5	35,2
Омская область	45,9	33,7	50,9	36,1	46,4	37,5
Томская область	57,0	34,2	65,1	42,0	48,5	35,7

* – подчинение Министерства здравоохранения РФ

**Медицинские кадры, имеющие сертификат специалиста и
работающие по данной специальности**

Медицинские кадры	Имеют сертификат специалиста			
	2011		2012	
	Абс. число	%	Абс. число	%
1.Врачи. Число врачей (кроме зубных) на конец года, физических лиц	87964	87,7	83006	94,4
Терапевты	9115	94,0	9512	104,4
Пульмонологи	228	91,6	239	104,8
Кардиологи	1203	90,0	1296	107,7
Ревматологи	132	97,8	136	103,0
Гастроэнтерологи	272	96,8	305	112,1
Нефрологи	196	99,5	189	96,4
Эндокринологи	629	90,2	666	105,9
Детские эндокринологи	103	98,1	109	105,8
Гематологи	172	94,0	175	101,7
Трансфузиологи	332	97,4	307	92,5
Физиотерапевты	736	94,5	760	103,3
По лечебной физкультуре и спорту	335	91,5	398	118,8
По функциональной диагностике	1253	94,4	1342	107,1
Хирурги	2912	92,1	3097	106,4
Хирурги детские	460	95,0	471	102,4
Сердечно-сосудистые хирурги	283	85,0	322	113,8
Торакальные хирурги	140	88,6	152	108,6
Нейрохирурги	338	84,9	409	121,0
Челюстно-лицевые хирурги	123	79,4	151	122,8
Анестезиологи-реаниматологи	3943	92,3	4191	106,3
Травматологи и ортопеды	1399	92,8	1493	106,7
Урологи	604	89,0	645	106,8
Эндоскописты	608	97,3	617	101,5
Онкологи	638	85,2	756	118,5
Детские онкологи	18	90,0	23	127,8
Акушеры-гинекологи	4871	94,0	5077	104,2
Педиатры	7371	94,7	7504	101,8

Медицинские кадры	Имеют сертификат специалиста			
	2011		2012	
	Абс. число	%	Абс. число	%
Неонатологи	841	96,6	839	99,8
Рентгенологи	2079	94,4	2211	106,3
Ультразвуковой диагностики	1520	96,9	1616	106,3
Офтальмологи	1709	94,2	1790	104,7
Отоларингологи	1148	93,2	1173	102,2
Фтизиатры	1246	93,4	1262	101,3
Неврологи	2671	92,8	2932	109,8
Психиатры	1759	94,4	1774	100,9
Психиатры-наркологи	722	95,0	711	98,5
Дерматовенерологи	1203	90,9	1235	102,7
Патологоанатомы	477	84,7	554	116,1
Врачи скорой помощи	1956	95,8	1928	98,6
Клинической лабораторной диагностики	2730	95,4	2952	108,1
Клинические фармакологи	180	87,0	194	107,8
Общей практики (семейные)	872	95,1	896	102,8
Из общего числа врачей работают в учреждениях, расположенных в сельской местности	6899	92,9	8216	119,1
Средний медицинский персонал. Число среднего медицинского персонала на конец года, физических лиц	168614	88,9	186898	110,8
Фельдшеры (лечебное дело)	20456	90,5	14239	69,6
Акушерки	8079	86,4	9197	113,8
Медицинские сестры – всего	113420	89,2	126662	111,7

Таблица 5.6

**Укомплектованность врачебных должностей физическими лицами
в лечебно-профилактических учреждениях**
(физические лица к штатным должностям в %)

Территории/годы	2006	2007	2008	2009	2010	2011	2012
С Ф О	61,3	60,6	61,0	60,5	61,4	63,6	60,5
Республика Алтай	66,0	65,9	63,4	64,3	68,3	64,0	67,0
Республика Бурятия	59,4	57,8	57,7	58,6	66,7	61,4	67,0
Республика Тыва	53,3	53,5	56,4	58,8	60,3	68,2	62,7
Республика Хакасия	63,2	62,0	61,8	61,4	62,1	63,4	60,3
Алтайский край	61,5	60,7	59,5	59,5	60,4	62,3	58,3
Забайкальский край	58,9	59,0	60,1	62,0	64,6	66,6	63,2
Красноярский край	61,8	62,1	60,7	60,2	61,2	60,8	58,2
Иркутская область	61,8	60,2	58,9	58,8	59,8	61,3	59,0
Кемеровская область	54,3	54,9	56,3	55,7	55,8	59,2	53,6
Новосибирская область	64,1	62,6	67,8	64,1	66,0	67,2	65,7
Омская область	65,1	63,8	62,9	63,6	59,1	69,2	63,6
Томская область	67,9	64,9	63,3	63,0	67,4	66,9	65,4

Таблица 5.7

**Коэффициент совместительства врачебных должностей в лечебно-
профилактических учреждениях (занятые ставки к физическим лицам)**

Территории/годы	2006	2007	2008	2009	2010	2011	2012
С Ф О	1,6	1,6	1,6	1,6	1,6	1,5	1,5
Республика Алтай	1,5	1,5	1,5	1,5	1,5	1,4	1,4
Республика Бурятия	1,5	1,5	1,5	1,5	1,5	1,4	1,4
Республика Тыва	1,8	1,8	1,7	1,6	1,7	1,4	1,3
Республика Хакасия	1,5	1,5	1,5	1,6	1,6	1,5	1,5
Алтайский край	1,5	1,6	1,6	1,6	1,7	1,4	1,5
Забайкальский край	1,5	1,6	1,6	1,5	1,5	1,4	1,4
Красноярский край	1,5	1,5	1,6	1,6	1,6	1,6	1,6
Иркутская область	1,6	1,6	1,6	1,6	1,7	1,5	1,5
Кемеровская область	1,8	1,8	1,7	1,8	1,8	1,6	1,7
Новосибирская область	1,5	1,5	1,4	1,5	1,5	1,4	1,4
Омская область	1,5	1,5	1,6	1,5	1,7	1,4	1,4
Томская область	1,4	1,4	1,4	1,4	1,5	1,3	1,3

Таблица 5.8

**Участковые терапевты и врачи общей практики, работающие
в лечебно-профилактических учреждениях (абс. число)**

Территории	Число участковых терапевтов				Число врачей общей практики			
	2009	2010	2011	2012	2009	2010	2011	2012
С Ф О	5552	5507	5398	5092	942	921	917	896
Республика Алтай	62	70	69	65	21	17	17	15
Республика Бурятия	246	238	231	237	95	93	101	91
Республика Тыва	102	95	100	95	12	10	9	12
Республика Хакасия	111	120	128	132	42	43	36	36
Алтайский край	848	832	798	749	130	121	125	132
Забайкальский край	273	274	262	263	50	52	58	54
Красноярский край	896	920	865	843	101	94	98	90
Иркутская область	567	546	554	510	65	62	52	53
Кемеровская область	636	631	597	564	152	145	139	130
Новосибирская обл.	897	890	884	823	57	56	55	63
Омская область	629	607	598	553	130	130	137	136
Томская область	285	284	312	258	87	98	90	84

Таблица 5.9

Коэффициент совместительства врачей участковой службы

Территории	Терапевты участковые				Педиатры участковые			
	2009	2010	2011	2012	2009	2010	2011	2012
С Ф О	1,2	1,2	1,2	1,3	1,1	1,1	1,1	1,1
Республика Алтай	1,0	1,0	1,1	1,2	1,0	1,0	1,0	1,0
Республика Бурятия	1,1	1,1	1,1	1,2	1,1	1,1	1,2	1,2
Республика Тыва	1,1	1,1	1,0	1,1	1,0	1,0	1,0	1,0
Республика Хакасия	1,2	1,3	1,2	1,3	1,0	1,0	1,0	1,1
Алтайский край	1,1	1,1	1,1	1,1	1,0	1,0	1,0	1,1
Забайкальский край	1,2	1,2	1,2	1,1	1,1	1,1	1,1	1,2
Красноярский край	1,1	1,1	1,2	1,2	1,0	1,1	1,1	1,1
Иркутская область	1,3	1,3	1,3	1,3	1,1	1,1	1,1	1,2
Кемеровская область	1,5	1,5	1,6	1,6	1,2	1,1	1,2	1,3
Новосибирская область	1,2	1,2	1,2	1,3	1,1	1,1	1,1	1,2
Омская область	1,1	1,1	1,1	1,2	1,1	1,1	1,1	1,1
Томская область	1,0	1,1	1,1	1,1	1,0	1,0	1,1	1,1

Таблица 5.10

Квалификационная характеристика врачебных кадров (%)

Территории	Число врачей, имеющих категорию (%)			В том числе:								
				Высшая категория			I категория			II категория		
	2010	2011	2012	2010	2011	2012	2010	2011	2012	2010	2011	2012
С Ф О	58,74	57,2	57,9	31,20	31,4	32,5	19,20	18,0	17,5	8,34	7,9	7,9
Республика Алтай	43,03	40,8	36,3	19,56	19,2	16,0	17,73	15,8	14,4	5,75	5,8	5,9
Республика Бурятия	62,64	57,7	52,6	38,89	36,7	33,2	15,69	13,3	12,4	8,06	7,6	7,1
Республика Тыва	57,26	56,6	55,1	30,21	29,1	29,0	11,07	10,3	9,7	15,99	17,2	16,3
Республика Хакасия	60,02	60,0	55,8	36,64	37,5	37,6	17,86	16,6	12,4	5,53	5,9	5,8
Алтайский край	57,56	54,9	53,0	23,60	23,2	23,0	25,79	23,6	22,3	8,17	8,1	7,7
Забайкальский край	56,42	55,3	56,3	24,20	24,7	26,4	19,08	18,2	17,7	13,15	12,4	12,2
Красноярский край	59,27	58,5	60,8	35,97	36,5	39,2	16,09	15,2	15,0	7,20	6,8	6,6
Иркутская область	58,35	57,1	57,3	27,06	27,0	27,9	21,34	20,6	19,2	9,95	9,5	10,2
Кемеровская область	59,99	59,5	62,8	26,85	27,1	29,3	27,20	26,5	27,2	5,95	6,0	6,3
Новосибирская область	54,94	54,8	56,9	39,78	40,5	42,7	10,55	9,9	9,3	4,61	4,4	4,9
Омская область	71,52	65,3	66,9	32,53	33,0	35,9	22,66	19,0	18,8	16,33	13,4	12,2
Томская область	48,71	50,1	49,0	32,16	32,4	32,5	12,63	13,6	12,2	3,91	4,0	4,3

**Штатные и занятые должности среднего медицинского персонала
в лечебно-профилактических учреждениях * (абс. число)**

Территории	Штатные				Занятые			
	2009	2010	2011	2012	2009	2010	2011	2012
С Ф О	226098,25	225766	231620,5	232020,25	220639,50	219894,25	224028,25	222632,75
Республика Алтай	2551,25	2577,5	2588,75	2585	2458,50	2496	2513,25	2489,25
Республика Бурятия	10080,50	9960,25	9997	10304,25	9331,50	9197	9310,75	9574
Республика Тыва	4367,00	4330,5	4321	4321,75	4329,00	4295,75	4297	4270,5
Республика Хакасия	5608,50	5673,75	5671,25	5854	5553,50	5560,25	5585,75	5662,75
Алтайский край	29779,75	30087,5	30837,75	30777,75	29164,00	29294,5	29619,25	29111
Забайкальский край	12996,25	12911	13205	13293,75	12777,25	12699,75	12851,25	12878,75
Красноярский край	32035,00	33079,5	33970,75	34227,75	31513,75	32351,5	33027	33439,25
Иркутская область	28642,75	28504,75	28979,25	29292	27933,75	27968,75	28125,75	28238,25
Кемеровская область	32405,00	32372	32877,5	33201,5	32045,75	31964,25	32377,25	32732,5
Новосибирская область	31758,00	31369,5	31877,25	32003,75	30834,75	30323,5	30602	30048
Омская область	24706,75	23744,5	23841,5	23967,75	24513,75	23569,25	23644,5	23709
Томская область	11166,50	11155,25	13453,5	12191	10183,50	10173,75	12074,5	10479,5

* – подчинение Министерства здравоохранения и социального развития РФ, отч.ф.№30

Число физических лиц средних медицинских работников в Сибирском федеральном округе*

Территории	Физические лица							
	Всего				в том числе работников ЛПУ			
	2009	2010	2011	2012	2009	2010	2011	2012
С Ф О	191272	186910	189687	186898	164536	159566	161097	157302
Республика Алтай	2730	2744	2742	2721	2153	2128	2128	2105
Республика Бурятия	9191	9168	9204	9236	7850	7624	7565	7532
Республика Тыва	4112	4159	4141	4199	3707	3717	3732	3739
Республика Хакасия	5150	5212	5190	5097	4399	4356	4308	4226
Алтайский край	24689	24508	24142	24625	21431	21259	20575	20144
Забайкальский край	11651	11591	11533	11388	9722	9654	9500	9603
Красноярский край	28237	28687	28586	28318	24102	24350	24329	24199
Иркутская область	23659	23387	23119	23121	20521	20199	20132	19705
Кемеровская область	25826	25142	24874	24405	21755	21247	21138	20799
Новосибирская область	24637	24390	23969	23551	21566	21119	20757	19401
Омская область	22566	19211	21852	21433	19843	16520	17979	18344
Томская область	8824	8711	10335	8804	7487	7393	8954	7505

207 * – подчинение Министерства здравоохранения РФ

Соотношение врачебного и среднего медперсонала в субъектах РФ
(физические лица средних медработников на 1 врача)

Территории	2011						2012					
	Всего			В том числе работников ЛПУ			Всего			В том числе работников ЛПУ		
	Число врачей	Число среднего мед. персонала	Соотношение	Число врачей	Число среднего мед. персонала	Соотношение	Число врачей	Число среднего мед. персонала	Соотношение	Число врачей	Число среднего мед. персонала	Соотношение
С Ф О	87964	189687	1:2,2	63707	161097	1:2,5	83006	186898	1:2,3	63121	157302	1:2,5
Республика Алтай	824	2742	1:4,3	636	2128	1:3,3	832	2721	1:3,3	643	2105	1:3,3
Республика Бурятия	3387	9204	1:2,7	2706	7565	1:2,8	3452	9236	1:2,7	2800	7532	1:2,7
Республика Тыва	1332	4141	1:3,1	1098	3732	1:3,4	1371	4199	1:3,1	1161	3739	1:3,2
Республика Хакасия	1732	5190	1:3,6	1442	4308	1:3,0	1762	5097	1:2,9	1481	4226	1:2,9
Алтайский край	10914	24142	1:2,2	7885	20575	1:2,6	11130	24625	1:2,2	7791	20144	1:2,6
Забайкальский край	5508	11533	1:2,1	4017	9500	1:2,4	5477	11388	1:2,1	4022	9603	1:2,4
Красноярский край	12212	28586	1:3,2	9013	24329	1:2,7	11243	28318	1:2,5	8995	24199	1:2,7
Иркутская область	10373	23119	1:2,2	7434	20132	1:2,7	10592	23121	1:2,2	7400	19705	1:2,7
Кемеровская область	11593	24874	1:2,1	8320	21138	1:2,5	10913	24405	1:2,2	8196	20799	1:2,5
Новосибирская область	13193	23969	1:2,5	9610	20757	1:2,2	11947	23551	1:2,0	9451	19401	1:2,1
Омская область	10068	21852	1:2,2	7142	17979	1:2,5	9161	21433	1:2,3	7406	18344	1:2,5
Томская область	6828	10335	1:1,5	4404	8954	1:2,0	5126	8804	1:1,7	3775	7505	1:2,0

Обеспеченность средним медицинским персоналом
(физических лиц на 10 000 населения)

Территория	Всего				В том числе работников ЛПУ			
	2009	2010	2011	2012	2009	2010	2011	2012
Российская Федерация	94,1	93,6	92,4					
С Ф О	97,8	95,5	98,5	97,0	84,1	81,6	83,7	81,7
Республика Алтай	129,5	130,2	132,8	130,6	102,1	101,0	103,0	101,0
Республика Бурятия	95,4	95,2	94,7	95,1	81,5	79,1	77,9	77,5
Республика Тыва	129,7	131,2	134,4	135,7	117,0	117,3	121,1	120,9
Республика Хакасия	95,5	96,7	97,5	95,8	81,6	80,8	80,9	79,4
Алтайский край	99,1	98,4	99,9	102,3	86,0	85,3	85,1	83,7
Забайкальский край	104,3	103,7	104,3	103,6	87,0	86,4	85,9	87,3
Красноярский край	97,5	99,1	101,0	99,8	83,3	84,1	86,0	85,3
Иркутская область	94,5	93,4	95,2	95,4	82,0	80,7	82,9	81,3
Кемеровская область	91,5	89,1	90,1	88,7	77,1	75,3	76,6	75,6
Новосибирская область	92,9	92,0	89,9	87,7	81,4	79,7	77,8	72,2
Омская область	112,1	95,5	110,6	108,5	98,6	82,1	91,0	92,9
Томская область	84,5	83,4	98,6	83,2	71,7	70,8	85,4	71,0

Таблица 5.15

**Коэффициент совместительства среднего
медицинского персонала лечебно-профилактических учреждений
(занятые должности к физическим лицам)**

Территории/годы	2008	2009	2010	2011	2012
С Ф О	1,3	1,3	1,4	1,4	1,4
Республика Алтай	1,2	1,1	1,2	1,2	1,2
Республика Бурятия	1,2	1,2	1,2	1,2	1,3
Республика Тыва	1,2	1,2	1,2	1,2	1,1
Республика Хакасия	1,3	1,3	1,3	1,3	1,3
Алтайский край	1,3	1,4	1,4	1,4	1,4
Забайкальский край	1,3	1,3	1,4	1,4	1,3
Красноярский край	1,3	1,3	1,3	1,4	1,4
Иркутская область	1,3	1,4	1,3	1,4	1,4
Кемеровская область	1,5	1,5	1,4	1,5	1,6
Новосибирская область	1,4	1,4	1,5	1,5	1,5
Омская область	1,2	1,2	1,4	1,3	1,3
Томская область	1,4	1,4	1,4	1,3	1,4

Таблица 5.16

Квалификационная характеристика средних медицинских кадров (%)

Территории	Всего			В том числе, имеющих категорию:								
				Высшая			I категория			II категория		
	2010	2011	2012	2010	2011	2012	2010	2011	2012	2010	2011	2012
С Ф О	65,0	65,2	63,6	34,6	35,6	36,1	18,9	18,2	16,6	11,5	11,4	10,9
Республика Алтай	35,6	35,5	31,7	7,0	7,2	6,9	21,5	20,9	18,0	7,1	7,4	6,8
Республика Бурятия	65,5	65,0	63,5	35,0	35,4	35,5	15,4	15,0	13,9	15,1	14,6	14,2
Республика Тыва	55,3	56,5	52,7	36,2	36,4	34,0	11,6	9,9	8,5	7,5	10,1	10,2
Республика Хакасия	55,5	54,4	51,1	30,8	31,4	31,1	15,5	14,3	12,4	9,2	8,7	7,6
Алтайский край	54,8	53,2	51,0	24,6	26,3	27,3	23,8	21,0	17,7	6,5	5,9	6,0
Забайкальский край	72,2	74,3	72,4	19,0	20,9	22,1	22,6	23,7	24,0	30,6	29,7	26,3
Красноярский край	71,9	71,6	70,0	46,1	47,1	47,4	15,5	14,7	13,3	10,4	9,7	9,3
Иркутская область	58,1	57,9	58,0	24,0	24,9	26,2	24,8	24,1	22,4	9,3	8,9	9,4
Кемеровская область	68,1	67,9	67,5	39,7	40,6	41,1	18,5	17,4	16,8	9,9	9,9	9,6
Новосибирская область	69,1	70,2	69,8	49,9	51,2	52,0	13,3	12,6	10,9	5,9	6,3	6,9
Омская область	70,9	72,8	71,7	28,8	30,7	31,7	20,0	20,8	20,2	22,1	21,3	19,8
Томская область	66,0	64,1	57,7	39,6	36,9	36,8	18,3	18,4	13,4	8,2	8,7	7,5

Обеспеченность средним медицинским персоналом по специальностям
(физических лиц на 10 000 населения)

Территории	Всего						В том числе работники ЛПУ					
	Медицинские сестры		Акушерки		Фельдшеры		Медицинские сестры		Акушерки		Фельдшеры	
	2011	2012	2011	2012	2011	2012	2011	2012	2011	2012	2011	2012
С Ф О	66,0	65,8	4,9	4,8	11,7	8,1	54,4	58,3	4,5	4,3	5,2	4,9
Республика Алтай	81,9	82,5	9,1	9,1	16,0	10,9	64,3	67,6	8,1	8,0	9,4	9,3
Республика Бурятия	61,4	64,7	5,9	5,5	11,1	6,1	49,9	54,8	5,2	5,0	5,9	5,3
Республика Тыва	82,6	90,7	9,4	9,6	13,9	6,0	81,3	87,9	9,3	8,0	8,1	7,3
Республика Хакасия	63,3	65,3	3,9	3,8	12,8	7,2	54,9	58,7	3,7	3,5	6,0	5,7
Алтайский край	65,7	65,1	6,2	5,9	10,0	6,4	54,2	58,2	5,6	5,4	4,0	3,9
Забайкальский край	69,2	69,9	6,4	6,2	12,7	7,1	58,2	64,5	5,9	5,7	6,4	5,9
Красноярский край	69,2	69,4	4,1	4,0	12,5	6,1	57,5	62,0	3,9	3,7	4,9	4,5
Иркутская область	64,4	64,9	4,1	4,4	13,5	11,2	54,3	57,8	3,8	3,6	6,3	5,9
Кемеровская область	59,2	59,6	4,1	3,9	11,9	9,3	48,6	52,5	3,8	3,7	4,7	4,6
Новосибирская область	60,7	59,6	4,2	4,1	11,1	10,0	50,3	53,3	3,8	3,6	5,1	4,8
Омская область	76,7	75,9	5,3	5,3	10,7	7,9	56,7	65,7	4,9	4,9	5,1	4,9
Томская область	67,3	58,4	4,5	4,1	10,4	5,7	57,6	50,0	4,0	3,7	3,3	2,7

**Коэффициент совместительства среднего медицинского персонала
лечебно-профилактических учреждений по специальностям
(занятые должности к физическим лицам)**

Территории	Медицинские сестры		Акушерки		Фельдшера	
	2011	2012	2011	2012	2011	2012
С Ф О	1,4	1,4	1,2	1,3	1,2	1,2
Республика Алтай	1,2	1,2	1,0	1,0	1,2	1,1
Республика Бурятия	1,2	1,3	1,2	1,2	1,2	1,1
Республика Тыва	1,1	1,1	1,1	1,0	1,1	1,1
Республика Хакасия	1,3	1,3	1,1	1,3	1,2	1,3
Алтайский край	1,4	1,5	1,3	1,3	1,2	1,1
Забайкальский край	1,3	1,3	1,2	1,2	1,2	1,3
Красноярский край	1,3	1,4	1,2	1,3	1,3	1,2
Иркутская область	1,4	1,4	1,2	1,3	1,2	1,3
Кемеровская область	1,5	1,6	1,3	1,4	1,2	1,3
Новосибирская область	1,5	1,5	1,3	1,3	1,2	1,3
Омская область	1,4	1,3	1,2	1,2	1,2	1,2
Томская область	1,3	1,4	1,4	1,3	1,2	1,2

5.2. СЕТЬ УЧРЕЖДЕНИЙ ЗДРАВООХРАНЕНИЯ

Таблица 5.19

Распределение медицинских учреждений по типам

Территории	Всего учреждений		Больничные учреждения, лепрозории и родильные дома		Амбулаторно-поликлинические учреждения		Диспансеры		Станции скорой медицинской помощи самостоятельные		Станции переливания крови самостоятельные		Стоматологические учреждения, отделения, кабинеты		Бюро судебно-медицинской экспертизы		Патолого-анатомические бюро	
	2011	2012	2011	2012	2011	2012	2011	2012	2011	2012	2011	2012	2011	2012	2011	2012	2011	2012
С Ф О	2106	2039	765	744	211	198	126	118	34	34	19	19	781	750	13	12	10	10
Республика Алтай	47	49	16	16	2	0	3	3	1	0	1	1	17	21	1	1	0	0
Республика Бурятия	105	108	37	37	6	6	6	6	1	1	3	1	39	39	1	2	1	2
Республика Тыва	74	52	27	26	5	5	5	4	1	1	1	1	22	1	1	1	1	1
Республика Хакасия	64	65	23	23	6	6	6	6	3	3	1	1	19	19	1	1	0	0
Алтайский край	310	294	114	109	36	28	20	20	3	3	1	3	123	116	1	1	0	0
Забайкальский край	164	160	57	51	20	20	7	7	1	1	1	1	69	69	1	1	1	1
Красноярский край	290	281	110	110	31	29	16	16	7	7	2	2	109	106	1	0	1	0
Иркутская область	275	279	95	93	23	23	18	18	5	6	5	5	108	112	1	1	1	1
Кемеровская область	254	253	91	89	18	17	25	27	9	9	1	1	73	72	2	2	4	4
Новосибирская область	200	194	74	74	25	25	9	8	1	1	1	1	79	78	1	0	0	0
Омская область	203	201	67	67	29	29	6	6	1	1	1	1	86	83	1	1	0	0
Томская область	120	111	54	49	10	10	5	5	1	1	1	1	37	34	1	1	1	1

Территории	Центры медицины катастроф		Центры медицинской профилактики		Дома ребенка		Медико-санитарные части		Санатории бюджетные		Санитарно-профилактические учреждения		Территориальные медицинские объединения		МИАЦы		Бюро медицинской статистики	
	2011	2012	2011	2012	2011	2012	2011	2012	2011	2012	2011	2012	2011	2012	2011	2012	2011	2012
С Ф О	12	12	9	11	36	35	12	10	43	43	20	20	0	0	13	22	2	1
Республика Алтай	1	1	0	0	1	1	0	0	2	2	1	1	0	0	1	2	0	0
Республика Бурятия	1	2	2	4	1	1	0	0	5	4	1	1	0	0	1	2	0	0
Республика Тыва	1	1	1	1	1	1	0	0	1	2	7	7	0	0	0	0	0	0
Республика Хакасия	1	1	1	1	0	0	0	0	1	1	1	1	0	0	1	2	0	0
Алтайский край	1	1	1	1	2	2	1	0	6	7	0	1	0	0	1	2	0	0
Забайкальский край	1	1	1	1	2	2	0	0	2	2	0	1	0	0	1	2	0	0
Красноярский край	1	0	1	0	5	5	0	0	3	3	1	1	0	0	1	2	1	0
Иркутская область	1	1	0	0	8	8	3	2	3	3	2	2	0	0	2	4	0	0
Кемеровская область	1	2	1	2	8	8	0	0	16	15	3	1	0	0	2	4	0	0
Новосибирская область	1	0	0	0	5	5	0	0	1	1	1	1	0	0	2	0	0	0
Омская область	1	1	0	0	1	1	4	4	3	3	2	2	0	0	1	2	0	0
Томская область	1	1	1	1	2	1	4	4	0	0	1	1	0	0	0	0	1	1

**Количество фельдшерско-акушерских пунктов, здравпунктов
в субъектах РФ (абс. число)**

Территории	Число фельдшерско-акушерских пунктов		Число врачебных здравпунктов		Число фельдшерских здравпунктов	
	2011	2012	2011	2012	2011	2012
С Ф О	6101	6137	49	68	527	486
Республика Алтай	141	140	0	26	2	5
Республика Бурятия	342	336	0	0	6	6
Республика Тыва	94	93	0	0	1	1
Республика Хакасия	130	128	0	0	15	15
Алтайский край	928	910	3	2	55	40
Забайкальский край	455	458	8	4	15	9
Красноярский край	877	872	5	3	95	95
Иркутская область	609	682	4	4	68	61
Кемеровская область	501	500	0	3	124	118
Новосибирская область	940	936	13	9	25	21
Омская область	819	820	7	11	88	96
Томская область	265	262	9	6	33	19

5.3. КОЕЧНЫЙ ФОНД

Таблица 5.21

Количество коек в субъектах РФ – всего

Территории/годы	2007 тыс. коек	2008 тыс. коек	2009	2010	2011	2012
С Ф О	197,5	190,7	186351	181951	176031	170968
Республика Алтай	2,0	2,0	1866	1858	1772	1699
Республика Бурятия	8,8	8,3	8148	7977	7735	7725
Республика Тыва	4,3	4,1	3896	3848	3825	3640
Республика Хакасия	4,6	4,6	4634	4603	4328	4285
Алтайский край	27,2	27,1	26322	25709	23981	22838
Забайкальский край	13,3	12,4	11572	11577	10914	10854
Красноярский край	26,0	25,3	24737	24402	22532	22199
Иркутская область	24,6	24,6	24092	24076	23367	22798
Кемеровская область	26,2	23,6	23533	23486	23317	23314
Новосибирская область	28,1	27,3	27111	26071	25025	24409
Омская область	21,4	21,0	20077	18064	17622	17137
Томская область	11,0	10,4	10363	10280	11613	10070

Таблица 5.22

Обеспеченность коечным фондом в субъектах РФ

(всего на 10000 населения)

Территории/годы	2006	2007	2008	2009	2010	2011	2012
Российская Федерация			92,4	90,1	88,1	85,8	
С Ф О	107,8	106,7	97,7	95,2	93,0	91,4	88,8
Республика Алтай	116,1	114,5	95,8	88,5	88,1	85,8	81,5
Республика Бурятия	97,1	95,7	87,1	84,6	82,8	79,6	79,5
Республика Тыва	148,0	147,6	131,4	122,9	121,4	124,1	117,7
Республика Хакасия	101,2	99,3	100,4	99,0	85,4	81,3	80,5
Алтайский край	110,5	110,6	108,3	105,6	103,2	99,2	94,9
Забайкальский край	126,0	127,4	111,1	103,6	103,6	98,7	98,7
Красноярский край	97,6	96,3	87,7	85,5	84,3	79,6	78,2
Иркутская область	108,4	109,0	98,3	96,3	96,2	96,2	94,0
Кемеровская область	95,7	93,8	83,9	83,4	83,2	84,4	84,8
Новосибирская область	111,7	111,3	103,8	102,3	98,3	93,9	90,8
Омская область	112,7	113,1	104,0	99,8	89,8	89,2	86,8
Томская область	122,8	109,8	100,3	99,3	98,5	110,8	95,2

Структура коечного фонда в динамике

Профиль койки для взрослых	Количество коек (абс.ч.)			Отклонение 2011-2012 г.
	2010	2011	2012	
Терапевтические				
Терапевтические	20902	20647	19731	-916
Кардиологические	5929	6076	5984	-92
Гастроэнтерологические	1361	1413	1340	-73
Аллергологические	156	130	106	-24
Эндокринологические	1304	1318	1290	-28
Гематологические	753	707	684	-23
Нефрологические	611	618	567	-51
Пульмонологические	2011	1964	1879	-85
Ревматологические	586	560	574	14
Геронтологические	222	240	231	-9
Профпатологические	310	305	271	-34
Токсикологические	345	341	308	-33
Сестринского ухода	2983	2952	2639	-313
Хирургические				
Хирургические	14317	13524	12606	-918
Нейрохирургические	1599	1590	1551	-39
Торакальной хирургии	970	961	614	-347
Кардиохирургические	1064	1063	1069	6
Сосудистой хирургии	670	668	651	-17
Травматологические	5120	5009	4918	-91
Ожоговые	463	491	453	-38
Ортопедические	647	712	691	-21
Урологические	2746	2731	2616	-115
Стоматологические	682	679		-679
Проктологические	560	538	475	-63
Гнойные хирургические	1837	1827	1864	37
Онкологические				
Онкологические	3806	3821	4272	451
Радиологические	1148	1148	1120	-28
Инфекционные				
Инфекционные	5483	5136	4792	-344
Неврологические				
Неврологические	8568	8332	7843	-489
Для беременных и рожениц				
Для беременных и рожениц	6334	6169	5647	-522
Патологии беременности	6171	5923	5515	-408
Гинекологические				
Гинекологические	9479	8975	8688	-287
Туберкулезные				
Туберкулезные	11697	11514	11012	-502

Продолжение таблицы 5.23

Профиль койки для взрослых	Количество коек (абс.ч.)			Отклонение 2011-2012 г.
	2010	2011	2012	
Психиатрические				
Психиатрические	16776	16698	16645	-53
Наркологические				
Наркологические	2762	2687	2579	-108
Офтальмологические				
Офтальмологические	2955	2741	2714	-27
Отоларингологические				
Отоларингологические	1760	1764	1632	-132
Дерматовенерологические				
Дерматовенерологические	2099	1832	1246	-586
Педиатрические				
Педиатрические	11119	10608	10745	137
Гастроэнтерологические	467	433	403	-30
Кардиоревматологические	341	329	365	36
Эндокринологические	247	232	219	-13
Гематологические	256	242	171	-71
Нефрологические	544	534	496	-38
Неврологические	764	710	1066	356
Пульмонологические	383	399	382	-17
Ревматологические	35	47	43	-4
Аллергологические	297	217	202	-15
Для недоношенных и новорожденных	1695	1702	1813	111
Хирургические				
Хирургические	1275	1267	1118	-149
Нейрохирургические	266	279	269	-10
Торакальной хирургии	45	45	74	29
Травматологические	578	553	533	-20
Ортопедические	364	366	336	-30
Урологические	254	282	271	-11
Стоматологические	230	220	120	-100
Онкологические	132	144	170	26
Офтальмологические	550	520	521	1
Отоларингологические	614	605	573	-32
Гнойные хирургические	351		311	311
Инфекционные				
Инфекционные	4940	4738	4372	-366
Туберкулезные	1850	1810	1558	-252
Дерматовенерологические	318	300	192	-108
Психиатрические				
Психиатрические	1495	1498	1226	-272

5.4. АМБУЛАТОРНО-ПОЛИКЛИНИЧЕСКИЕ УЧРЕЖДЕНИЯ

Таблица 5.24

Плановая мощность амбулаторно-поликлинических учреждений

Территории	Итого АПУ			Поликлиники областных, краевых, рес- публиканских больниц		Городские поликлиники, амбулатории, са- мостоятельные и объединенные с больницами		Поликлиники				Детские городские поликлиники Самостоятельные и объединенные с детскими больницами	
	Количество уч- реждений	Суммарная мощность в смену	Мощность на 10 000 населе- ния	Количество уч- реждений	Суммарная мощность в смену	количество уч- реждений	Суммарная мощность в смену	количество уч- реждений	Суммарная мощность в смену	количество уч- реждений	Суммарная мощность в смену	количество уч- реждений	Суммарная мощность в смену
С Ф О	1722	462457	240,1	16	10090	357	158834	742	162947	66	5293	122	37585
Республика Алтай	21	5937	284,9	1	600	-	-	10	3253	1	81	1	510
Республика Бурятия	45	19606	201,8	1	320	7	6037	21	10598	-	-	1	350
Республика Тыва	37	9933	321,1	1	50	2	1400	17	4716	-	-	3	1400
Республика Хакасия	96	15669	294,5	1	750	8	5500	37	3405	26	1560	7	1330
Алтайский край	154	65659	272,8	1	1090	34	19752	59	29671	-	-	15	5293
Забайкальский край	73	24981	227,2	4	2535	11	3514	30	14632	-	-	7	1757
Красноярский край	383	77945	274,6	1	800	65	28369	192	25303	19	1225	26	7947
Иркутская область	276	58169	239,9	2	1300	40	23238	151	15517	17	397	12	4736
Кемеровская область	346	61822	224,7	1	500	115	29475	128	12566	-	-	27	4931
Новосибирская область	110	59229	220,4	1	700	35	25608	29	17095	2	1712	6	2225
Омская область	103	41672	211,0	1	750	26	9575	32	18587	-	-	12	4241
Томская область	78	21835	206,4	1	695	14	6366	36	7604	1	318	5	2865

Территории	Диспансеры (всего по СФО – 126 диспансера)															
	Противотуберкулезные		Кожно-венерологические		Онкологические		Психоневрологические		Кардиологические		Врачебно-физкультурные		Наркологические		всего	
	количество учреждений	Суммарная мощность в смену	Количество учреждений	Суммарная мощность в смену	Количество учреждений	Суммарная мощность в смену	Количество учреждений	Суммарная мощность в смену	Количество учреждений	Суммарная мощность в смену	Количество учреждений	Суммарная мощность в смену	количество учреждений	Суммарная мощность в смену	количество учреждений	Суммарная мощность в смену
С Ф О	31	9120	28	7478	14	3812	16	2803	3	1608	19	1551	15	2111	126	28483
Республика Алтай	1	375	1	83	-	-	-	-	-	-	1	81	-	-	3	539
Республика Бурятия	1	645	1	100	1	70	1	80	-	-	1	24	1	132	6	1051
Республика Тыва	1	240	1	457	1	50	-	-	-	-	-	-	1	70	4	817
Республика Хакасия	2	350	1	250	1	150	1	100	-	-	-	-	1	160	6	1010
Алтайский край	5	793	5	836	3	650	1	150	1	500	1	107	4	423	20	3459
Забайкальский край	2	290	1	260	1	248	1	160	-	-	1	50	1	80	7	1088
Красноярский край	10	1488	1	783	1	600	2	1004	-	-	1	219	1	330	16	4424
Иркутская область	2	1551	5	1535	1	720	5	664	-	-	5	283	-	-	18	4753
Кемеровская область	3	1662	9	1028	2	430	4	470	1	993	5	355	3	365	27	5303
Новосибирская область	1	756	1	952	1	384	1	175	1	115	2	275	1	184	8	2841
Омская область	2	645	1	930	1	350	-	-	-	-	1	57	1	267	6	2249
Томская область	1	325	1	264	1	160	-	-	-	-	1	100	1	100	5	949

Территории	Женские консультации, самостоятельные и объединенные с роддомами		Амбулатории сельских поселений и амбулатории участковых больниц		Стоматологические поликлиники для взрослых		Стоматологические поликлиники для детей		Хозрасчетные учреждения		Прочие	
	количество уч-реждений	Суммарная мощность в смену	количество уч-реждений	Суммарная мощность в смену	количество уч-реждений	Суммарная мощность в смену	количество уч-реждений	Суммарная мощность в смену	количество уч-реждений	Суммарная мощность в смену	количество уч-реждений	Суммарная мощность в смену
С Ф О	36	8966	37	2285	82	24904	15	2943	1437	404881	2858	799672
Республика Алтай	0	-	-	-	2	538	-	-	-	-	3	416
Республика Бурятия	0	-	-	-	5	885	1	130	-	-	3	235
Республика Тыва	1	150	-	-	1	625	-	-	-	-	8	775
Республика Хакасия	3	500	-	-	3	900	1	250	-	-	4	464
Алтайский край	2	646	-	-	6	1860	4	709	-	-	13	3179
Забайкальский край	1	130	-	-	4	580	1	150	1	75	7	520
Красноярский край	14	3387	28	1081	13	5157	-	-	-	-	9	252
Иркутская область	2	299	8	1104	9	2627	3	450	1	379	13	3369
Кемеровская область	0	-	-	-	21	5452	1	200	1	200	25	3195
Новосибирская область	4	965			10	4015	1	564	1	233	13	3271
Омская область	6	1554	-	-	5	1585	1	175	1	60	13	2896
Томская область	3	1335	1	100	3	680	2	315	-	-	7	608

5.5. ДНЕВНЫЕ СТАЦИОНАРЫ

Таблица 5.25

Показатели работы дневных стационаров в субъектах РФ
(абс. число)

Территории	Дневные стационары при больничном учреждении						Дневные стационары при АПУ			
	Выписано больных		Проведено больными койко-дней		Средняя занятость мест в году		Число дней лечения		Пролечено	
	2011	2012	2011	2012	2011	2012	2011	2012	2011	2012
С Ф О	409462	384326	4151524	3934966	284,0	281,6	6824599	7055331	597388	611845
Республика Алтай	10958	9373	103345	92351	300,4	321,8	53041	67321	5598	7190
Республика Бурятия	2939	2660	93238	24982	367,1	347,0	431429	519431	46116	46766
Республика Тыва	5289	4123	61028	49041	372,1	389,2	113090	125023	10462	11797
Республика Хакасия	20137	18042	172185	151161	289,4	286,3	119788	141240	12890	14452
Алтайский край	49332	44798	600159	532939	331,2	339,5	881277	940644	67809	71625
Забайкальский край	30218	30599	324676	316884	248,4	227,3	272248	327817	27343	32337
Красноярский край	94757	88235	817744	895233	259,2	270,0	917939	966233	70458	73122
Иркутская область	90950	93335	837777	863609	273,9	273,8	456085	446438	47803	47009
Кемеровская область	44106	40294	459197	421694	319,8	310,5	1564732	1514139	145915	145793
Новосибирская область	10003	9546	118306	113567	295,0	236,6	820794	849617	65744	68629
Омская область	37369	33180	411643	368528	274,6	276,9	771820	753542	66301	62834
Томская область	13404	10141	152226	104977	258,0	293,2	422356	403886	30949	30291

Таблица 5.26

Показатели работы дневных стационаров для детей и дневных стационаров на дому в 2012 г.

Территории	Дневные стационары при больничном учреждении для детей (0-17 лет)			Дневные стационары при АПУ для детей (0-17 лет)			Дневные стационары на дому		
	Число мест	Выписано больных	Проведено больными койко-дней	Число мест	Выписано больных	Проведено больными койко-дней	Количество	Пролечено всего	Число дней лечения
С Ф О	2232	62922	663513	2519	67842	845844	282	24123	246722
Республика Алтай	48	2294	19243	32	1099	9441	4	-	-
Республика Бурятия	10	376	3397	80	3554	29161	28	401	3820
Республика Тыва	34	1429	14244	56	1474	16426	1	-	-
Республика Хакасия	89	2843	26070	15	341	2811	16	100	914
Алтайский край	261	6762	90103	188	4929	77075	-	1	27
Забайкальский край	215	4849	58610	56	2864	20730	44	283	2100
Красноярский край	682	18053	185750	415	8361	132552	1	-	-
Иркутская область	351	13645	109537	184	4111	36407	11	1686	8639
Кемеровская область	285	5974	82004	693	19234	213989	67	6849	56698
Новосибирская область	33	1227	12994	416	6342	100907	41	7654	100907
Омская область	205	4732	50807	300	12724	165545	54	6716	70034
Томская область	19	738	10754	84	2809	40800	15	433	3583

Всего дневных стационаров для взрослых и детей, количество мест в них в субъектах РФ (абс. число)

Территории	Дневные стационары при больничном учреждении						Дневные стационары при АПУ					
	Количество		Число мест		Среднее число мест на 1 стационар		Количество		Число мест		Среднее число мест на 1 стационар	
	2011	2012	2011	2012	2011	2012	2011	2012	2011	2012	2011	2012
С Ф О	632	574	14901	13974	23,6	24,3	695	678	21744	22494	31,3	33,2
Республика Алтай	23	15	359	287	15,6	19,1	20	11	157	183	7,9	16,6
Республика Бурятия	8	8	250	72	31,3	9,0	32	32	1301	1588	40,7	49,6
Республика Тыва	13	11	164	126	12,6	11,5	26	28	289	327	11,1	11,7
Республика Хакасия	43	23	585	528	13,6	23,0	32	18	474	517	14,8	28,7
Алтайский край	79	69	1708	1570	21,6	22,8	43	47	2023	2097	47,0	44,6
Забайкальский край	92	85	1364	1394	14,8	16,4	90	93	902	960	10,0	10,3
Красноярский край	84	90	3285	3316	39,1	36,8	109	84	3081	3147	28,3	37,5
Иркутская область	131	127	3133	3154	23,9	24,8	72	73	1742	1794	24,2	24,6
Кемеровская область	69	65	1445	1358	20,9	20,9	92	94	4721	4815	51,3	51,2
Новосибирская область	21	16	629	480	30,0	30,0	71	89	3462	3572	48,8	40,1
Омская область	45	44	1485	1331	33,0	30,3	75	78	2308	2213	30,8	28,4
Томская область	24	21	494	358	20,6	17,0	33	31	1284	1281	38,9	41,3

**Общее количество мест в дневных стационарах всех типов
при лечебно-профилактических учреждениях в субъектах РФ**

Территории	Число мест в дневных стационарах всего (абс.ч.)		Число мест в дневных стационарах на 10 000 населения					
			Всего		В том числе			
					при больницах		при АПУ	
	2011	2012	2011	2012	2011	2012	2011	2012
С Ф О	36645	36468	19,0	18,9	7,7	7,3	11,3	11,7
Республика Алтай	516	470	25,0	22,6	17,4	13,8	7,6	8,8
Республика Бурятия	1551	1660	16,0	17,1	2,6	0,7	13,4	16,3
Республика Тыва	453	453	14,7	14,6	5,3	4,1	9,4	10,6
Республика Хакасия	1059	1045	19,9	19,6	11,0	9,9	8,9	9,7
Алтайский край	3731	3667	15,4	15,2	7,1	6,5	8,4	8,7
Забайкальский край	2266	2354	20,5	21,4	12,3	12,7	8,2	8,7
Красноярский край	6366	6463	22,5	22,8	11,6	11,7	10,9	11,1
Иркутская область	4875	4948	20,1	20,4	12,9	13,0	7,2	7,4
Кемеровская область	6166	6173	22,3	22,4	5,2	4,9	17,1	17,5
Новосибирская область	4091	4052	15,3	15,1	2,4	1,8	13,0	13,3
Омская область	3793	3544	19,2	17,9	7,5	6,7	11,7	11,2
Томская область	1778	1639	17,0	15,5	4,7	3,4	12,2	12,1

5.6. УЧРЕЖДЕНИЯ СКОРОЙ МЕДИЦИНСКОЙ ПОМОЩИ

Таблица 5.29

Штаты учреждений станций (отделений), больниц скорой медицинской помощи

Должности	Всего		В том числе:									
			Врачи		Средний медперсонал		Младший медперсонал		Водители		Прочий персонал	
	2011	2012	2011	2012	2011	2012	2011	2012	2011	2012	2011	2012
Штатные	33510,50	34155	5487,25	5328,5	14887,25	15459,25	5726	5819,5	5521,25	5669	1888,75	1878,75
Занятые	31627	31793	4829,25	4601,75	14355,75	14730,75	5243,50	5231,75	5390,25	5473,25	1808,25	1755,5
Физические лица (основные работники)	23092	22914	2595	2395	11853	11712	2717	2773	4779	4885	1148	1149
Из них занятые неполный рабочий день	122	145	17	16	66	73	26	28	1	14	12	14
Внешние совместители	506,50	509,75	182	142	119	150,75	119	132,5	3	8	83,50	76,5
Укомплектованность должностей физическими лицами (%)	68,9	67,1	47,3	44,9	79,6	75,7	47,5	47,6	86,6	86,2	60,8	61,2

5.7. ОСНАЩЕННОСТЬ НЕКОТОРЫХ ВСПОМОГАТЕЛЬНЫХ ЛЕЧЕБНО-ДИАГНОСТИЧЕСКИХ ПОДРАЗДЕЛЕНИЙ

Таблица 5.30

Оснащенность лабораторий оборудованием в субъектах РФ

Территории	Микроскопы						Гемолитич. анализаторы для подсчета форменных элементов		Спектрофотометры		РН-метры		Аппарат для электрофореза	
	Монокюлярные		Бинокулярные		Люминисцентные		2011	2012	2011	2012	2011	2012	2011	2012
	2011	2012	2011	2012	2011	2012								
С Ф О	3506	2955	7173	7431	309	306	1290	1448	265	276	308	297	174	213
Республика Алтай	53	50	76	72	5	3	22	24	3	3	3	2	6	3
Республика Бурятия	224	184	288	324	11	12	69	72	26	28	10	9	3	3
Республика Тыва	91	84	140	131	7	6	19	19	6	1	2	3	-	1
Республика Хакасия	122	77	204	237	3	7	32	44	1	4	7	7	2	3
Алтайский край	468	402	808	837	32	38	165	174	18	16	29	28	12	13
Забайкальский край	119	107	437	448	14	13	88	93	23	20	18	15	17	18
Красноярский край	717	618	932	983	55	54	161	191	42	39	47	40	20	37
Иркутская область	399	318	967	996	40	33	175	182	38	40	65	66	26	30
Кемеровская область	410	332	1032	1097	35	34	160	196	36	41	56	58	39	48
Новосибирская область	371	325	933	992	54	50	177	213	33	38	29	26	19	24
Омская область	446	393	841	912	29	32	125	144	28	33	31	31	20	22
Томская область	86	65	515	402	24	24	97	96	11	13	11	12	10	11

Территории	Аппарат для иммуно-электрофореза		Автоанализаторы биохимические		Денситометры		Анализаторы бактериологические*		Анализаторы для иммуноферментного анализа		Аппараты для ПЦР		Анализаторы для КЦР		Многокомпонентные отражательные фотометры для анализа мочи	
	2011	2012	2011	2012	2011	2012	2011	2012	2011	2012	2011	2012	2011	2012	2011	2012
С Ф О	17	15	1283	1457	49	66	49	53	910	1002	184	227	244	227	1114	1214
Республика Алтай	1		11	12	2	2	-		19	21	2	2	1	2	9	7
Республика Бурятия	-	2	84	97	2	2	2	2	44	46	8	12	7	12	84	104
Республика Тыва	-	1	11	11	-	-	-	1	14	19	4	6	-	6	16	18
Республика Хакасия	2	1	58	56	-	1	1	2	30	36	6	8	8	8	40	40
Алтайский край	4	2	155	184	1	6	7	4	99	107	29	26	29	26	93	103
Забайкальский край	-	-	72	79	8	11	4	3	84	94	14	19	18	19	111	148
Красноярский край	6	2	134	165	7	10	7	7	103	116	18	33	26	33	83	92
Иркутская область	-	2	189	195	10	10	8	8	93	109	35	29	39	29	143	147
Кемеровская область	-	-	233	263	4	5	5	6	156	168	25	28	46	28	261	285
Новосибирская область	1	3	167	188	8	11	6	10	102	112	11	28	23	28	89	94
Омская область	1	2	121	139	5	6	7	8	117	125	25	27	32	27	93	96
Томская область	2	-	48	68	2	2	2	2	49	49	7	9	15	9	92	80

* – анализаторы для идентификации микроорганизмов и определения их чувствительности к антибиотикам

Продолжение таблицы 5.30

Территории	Электрокардиографы				Системы ХМ ЭКГ		Системы СМ АД		Комплексы для дозиро- ванной физической нагрузки		Поликар- диографы		Реографы	
	Всего		в том числе более 3-х каналов											
	2011	2012	2011	2012	2011	2012	2011	2012	2011	2012	2011	2012	2011	2012
С Ф О	6887	7248	3384	1859	635	759	528	614	401	417	6	12	344	354
Республика Алтай	110	107	59	16	14	11	13	8	1	2	-	1	5	5
Республика Бурятия	559	651	289	85	37	42	38	39	17	16	1	2	27	30
Республика Тыва	64	64	34	9	4	9	4	7	1	2	-	-	2	1
Республика Хакасия	180	188	75	57	16	21	12	14	7	8	-	-	6	6
Алтайский край	878	928	371	217	25	43	25	39	90	83	-	2	77	76
Забайкальский край	488	490	242	123	33	37	33	35	10	11	-	-	27	26
Красноярский край	686	751	313	286	72	99	98	113	55	74	1	2	39	53
Иркутская область	928	907	507	321	134	147	109	124	86	98	-		22	25
Кемеровская область	839	883	441	237	107	113	65	62	54	47	1	1	49	46
Новосибирская область	870	972	445	216	95	129	72	110	32	29	-	2	51	49
Омская область	797	840	389	151	53	61	28	32	22	21	1	-	24	23
Томская область	488	467	219	141	45	47	31	31	26	26	2	2	15	14

Аппаратное оснащение кабинетов функциональной диагностики в субъектах РФ

Территории	Электро-энцефалог-рафы		Электро-миографы		Спирографы		Приборы для индивид. контроля дыхания		Анализаторы газового состояния воздушных смесей		Анализаторы газового состава крови		Пульсо-ксиметры		др. приборы для функцио-нальной диагностики	
	2011	2012	2011	2012	2011	2012	2011	2012	2011	2012	2011	2012	2011	2012	2011	2012
С Ф О	431	489	96	113	894	1033	1046	964	46	64	70	105	1466	1925	953	1063
Республика Алтай	3	4	2	2	9	10	8	7	-	-	-	1	24	12	-	-
Республика Бурятия	28	33	4	4	62	69	115	89	12	11	12	14	91	114	73	67
Республика Тыва	5	6	-	-	6	4	-	-	1	-	1	2	7	13	2	-
Республика Хакасия	12	12	3	3	14	22	57	17	1	1	4	6	104	162	79	66
Алтайский край	23	35	14	11	136	180	141	150	4	2	1	4	134	287	114	114
Забайкальский край	44	44	6	7	54	49	77	81	1	-	2	-	393	491	5	4
Красноярский край	47	63	4	16	103	119	19	27	1	5	7	7	62	43	109	146
Иркутская область	86	89	14	16	135	165	451	415	17	13	15	21	191	285	148	168
Кемеровская область	62	66	23	27	113	126	12	8	-	8	3	8	114	158	78	67
Новосибирская область	63	69	13	14	131	150	18	21	2	13	10	21	62	93	131	179
Омская область	30	36	8	8	86	88	104	94	3	5	8	6	205	169	160	152
Томская область	28	32	5	5	45	51	44	55	4	6	7	15	79	98	54	100

Таблица 5.32

Длительность эксплуатации аппаратуры в кабинетах функциональной диагностики на 01.01.2013 г.

Территории	Общее количество единиц аппаратуры		в том числе в эксплуатации											
			до 3-х лет				от 4-5 лет				от 6-10 лет			
	2011 шт.	2012 шт.	2011 шт.	2012 шт.	2011 %	2012 %	2011 шт.	2012 шт.	2011 %	2012 %	2011 шт.	2012 шт.	2011 %	2012 %
С Ф О	17075	19248	4997	6283	29,3	32,6	4628	4485	27,1	23,3	5304	6387	31,1	33,2
Республика Алтай	201	185	57	44	28,4	23,8	76	49	37,8	26,5	40	47	19,9	25,4
Республика Бурятия	1366	1485	497	580	36,4	39,1	393	345	28,8	23,2	281	360	20,6	24,2
Республика Тыва	102	145	26	63	25,5	43,4	14	32	13,7	22,1	28	27	27,5	18,6
Республика Хакасия	592	658	250	276	42,2	41,9	192	179	32,4	27,2	150	203	25,3	30,9
Алтайский край	2037	1961	480	614	23,6	31,3	430	333	21,1	17,0	624	646	30,6	32,9
Забайкальский край	1482	1596	593	473	40,0	29,6	472	563	31,8	35,3	325	498	21,9	31,2
Красноярский край	1517	2465	463	636	30,5	25,8	350	530	23,1	21,5	620	581	40,9	23,6
Иркутская область	2916	3156	1018	1206	34,9	38,2	817	725	28,0	23,0	946	1104	32,4	35,0
Кемеровская область	2102	2082	549	737	26,1	35,4	586	484	27,9	23,2	596	719	28,4	34,5
Новосибирская область	1807	2670	371	751	20,5	28,1	507	568	28,1	21,3	679	1108	37,6	41,5
Омская область	1952	1749	373	412	19,1	23,6	486	392	24,9	22,4	696	795	35,7	45,5
Томская область	1001	1096	320	491	32,0	44,8	305	285	30,5	26,0	319	299	31,9	27,3

Оснащенность рентгенологических отделений и кабинетов аппаратурой и оборудованием

Территории	R- аппараты всего			Телеуправля-емые столы штативы			R диагност. ком- плекс. на 3раб. места			R диагност. ком- плекс на 1-2 раб. места			Цифровой аппарат для исследования органов грудной клетки		
	*	**		*	**		*	**		*	**		*	**	
		шт.	%		шт.	%		шт.	%		шт.	%		шт.	%
С Ф О	5034	1455	28,9	281	16	5,7	618	286	46,3	672	156	23,2	633	34	5,4
Республика Алтай	83	22	26,5	3	0	0,0	9	2	22,2	11	5	45,5	13	3	23,1
Республика Бурятия	274	44	16,1	4	1	25,0	37	4	10,8	40	5	12,5	40	1	2,5
Республика Тыва	102	35	34,3	-	0	0	8	2	25,0	27	6	22,2	15	0	0,0
Республика Хакасия	138	41	29,7	7	0	0,0	15	10	66,7	24	11	45,8	17	1	5,9
Алтайский край	626	204	32,6	76	2	2,6	73	51	69,9	42	16	38,1	91	0	0,0
Забайкальский край	347	102	29,4	35	1	2,9	26	16	61,5	54	9	16,7	44	1	2,3
Красноярский край	639	159	24,9	39	4	10,3	91	31	34,1	69	14	20,3	95	7	7,4
Иркутская область	690	216	31,3	26	2	7,7	85	41	48,2	102	35	34,3	81	7	8,6
Кемеровская область	614	159	25,9	29	2	6,9	78	33	42,3	110	21	19,1	79	4	5,1
Новосибирская область	715	183	25,6	22	2	9,1	99	33	33,3	84	14	16,7	83	8	9,6
Омская область	540	215	39,8	12	0	0,0	74	55	74,3	79	18	22,8	49	1	2,0
Томская область	266	75	28,2	28	2	7,1	23	8	34,8	30	2	6,7	26	1	3,8

* – количество аппаратов,

** – из них сроком эксплуатации свыше 10 лет, % к действующим аппаратам

Территории	Пленочные флюорографы			Палатные аппараты			Передвижные R-TV установки типа С-дуга			R- урологические аппараты			Маммографические аппараты		
	*	**		*	**		*	**		*	**		*	**	
		шт.	%		шт.	%		шт.	%		шт.	%		шт.	%
С Ф О	200	151	75,5	1082	353	32,6	155	19	12,3	15	5	33,3	368	41	11,1
Республика Алтай	4	2	50,0	14	4	28,6	0	0	0,0	1	1	100,0	10	0	0,0
Республика Бурятия	11	8	72,7	60	9	15,0	4	0	0,0	1	1	100,0	30	2	6,7
Республика Тыва	15	8	53,3	23	13	56,5	7	4	57,1	0	0	0,0	4	0	0,0
Республика Хакасия	9	6	66,7	30	8	26,7	4	0	0,0	0	0	0,0	12	2	16,7
Алтайский край	13	11	84,6	143	46	32,2	18	2	11,1	1	0	0,0	36	5	13,9
Забайкальский край	18	17	94,4	67	30	44,8	11	1	9,1	1	1	100,0	18	1	5,6
Красноярский край	33	24	72,7	136	38	27,9	23	6	26,1	4	0	0,0	46	5	10,9
Иркутская область	18	12	66,7	144	49	34,0	23	2	8,7	3	1	33,3	62	12	19,4
Кемеровская область	11	9	81,8	129	41	31,8	28	2	7,1	0	0	0,0	38	7	18,4
Новосибирская область	16	12	75,0	162	54	33,3	20	1	5,0	3	1	33,3	60	4	6,7
Омская область	35	28	80,0	114	44	38,6	10	0	0,0	1	0	0,0	31	1	3,2
Томская область	17	14	82,4	60	17	28,3	7	1	14,3	0	0	0,0	21	2	9,5

* – количество аппаратов,

** – из них сроком эксплуатации свыше 10 лет

Территории	Дентальные аппараты			Ангиографические аппараты			РК томографы			Электро R-графические аппараты			Остеоденситометры		
	*	**		*	**		*	**		*	**		*	**	
		шт.	%		шт.	%		шт.	%		шт.	%			
С Ф О	785	345	43,9	37	7	18,9	156	18	11,5	4	2	50,0	17	1	5,9
Республика Алтай	17	5	29,4	0	0	0,0	1	0	0,0	0	0	0,0	0	0	0,0
Республика Бурятия	41	10	24,4	1	1	0,0	5	2	40,0	0	0	0,0	0	0	0,0
Республика Тыва	9	5	55,6	0	0	0,0	1	0	0,0	0	0	0,0	0	0	0,0
Республика Хакасия	16	3	18,8	0	0	0,0	4	0	0,0	0	0	0,0	0	0	0,0
Алтайский край	112	68	60,7	2	0	0,0	17	3	17,6	0	0	0,0	2	0	0,0
Забайкальский край	64	25	39,1	0	0	0,0	8	0	0,0	0	0	0,0	1	0	0,0
Красноярский край	78	27	34,6	7	0	0,0	16	2	12,5	0	0	0,0	2	1	50,0
Иркутская область	110	50	45,5	3	1	33,3	27	4	14,8	4	2	50,0	1	0	0,0
Кемеровская область	81	28	34,6	3	1	33,3	23	2	8,7	0	0	0,0	1	0	0,0
Новосибирская область	111	40	36,0	12	2	16,7	25	2	8,0	0	0	0,0	7		0,0
Омская область	112	65	58,0	3	1	33,3	18	2	11,1	0	0	0,0	2	0	0,0
Томская область	34	19	55,9	6	1	16,7	11	1	9,1	0	0	0,0	1	0	0,0

* – количество аппаратов, ** – из них сроком эксплуатации свыше 10 лет

Томографы, проявочные аппараты и аппараты УЗИ на 01.01.2011 г.

Территории	МР-томографы	Проявочные автоматы	Теплови- зоры	Аппараты УЗИ:				
				Всего	в том числе:			
					портатив- ные	с ч/ б изо- бражением	с цветовым доплером	эхеоэнцефа- лографы
С Ф О	40	978	8	3720	1029	1446	1946	240
Республика Алтай	0	20	0	30	9	13	11	1
Республика Бурятия	3	75	0	201	59	97	104	19
Республика Тыва	4	4	0	39	36	38	18	2
Республика Хакасия	0	40	0	108	20	36	48	4
Алтайский край	2	147	4	466	137	165	286	18
Забайкальский край	2	54	0	250	44	48	114	44
Красноярский край	7	89	2	466	137	214	252	33
Иркутская область	4	129	2	523	135	199	303	21
Кемеровская область	4	158	0	516	152	173	250	34
Новосибирская область	5	153	0	503	123	182	235	27
Омская область	4	71	0	362	106	177	185	25
Томская область	5	38	0	256	71	104	140	12

Оснащенность компьютерным оборудованием в субъектах РФ

Территории	Количество компьютеров	ноутбуки	Серверное оборудование	Количество обособленных подсетей	Общее количество портов ЛВС	Оборудование для видеоконференцсвязи
С Ф О	96814	3909	2687	2708	119842	496
Республика Алтай	675	57	7	35	833	1
Республика Бурятия	4459	207	148	155	5122	53
Республика Тыва	1332	82	6	49	202	1
Республика Хакасия	3087	67	83	76	5817	1
Алтайский край	8385	392	318	421	10044	9
Забайкальский край	5409	205	107	146	6930	2
Красноярский край	17036	465	401	357	22982	197
Иркутская область	13158	427	305	434	15960	22
Кемеровская область	17766	384	363	431	18897	28
Новосибирская область	9742	422	491	292	11411	42
Омская область	10590	977	283	220	16850	118
Томская область	5175	224	175	92	4794	22

Количество точек подключения к сети Интернет на 01.01.2013 г.

Территории	Количество точек
С Ф О	10730
Республика Алтай	53
Республика Бурятия	176
Республика Тыва	107
Республика Хакасия	105
Алтайский край	2070
Забайкальский край	228
Красноярский край	1249
Иркутская область	1125
Кемеровская область	2838
Новосибирская область	2123
Омская область	359
Томская область	297

5.8. Техническое состояние зданий лечебных корпусов в СФО

Таблица 5.37

Техническое состояние зданий лечебных корпусов в СФО

Наименование учреждений	Число зданий, всего	из них:							
		находятся в аварийном состоянии, требуют сноса	требуют реконструкции	требуют капитального ремонта	имеют виды благоустройства:				
					водопровод	горячее водоснабжение	Центральное отопление	канализацию	телефонную связь
Больничные учреждения	5270	90	189	1465	4718	3329	4637	4627	4864
Поликлиники, входящие в состав больничных учреждений	2319	30	58	530	1918	1229	1893	1852	2045
Самостоятельные амбулаторно-поликлинические учреждения	780	8	16	191	730	674	711	721	744

В строке 1 отражены данные по больницам, медсанчастям и диспансерам, имеющим стационары.

В строку 3 включены самостоятельные поликлиники, амбулатории, медсанчасти, диспансеры, не имеющие стационаров.

Таблица 5.38

Удельный вес зданий лечебных корпусов в СФО, находящихся в аварийном состоянии, требующих реконструкции и капитального ремонта (всего)

Техническое состояние зданий	Всего		Больницы		Поликлиники в составе больниц		Самостоятельные АПУ	
	Абс.ч.	%	Абс.ч.	%	Абс.ч.	%	Абс.ч.	%
Всего зданий	8369	100	5270	63,0	2319	27,7	780	9,3
Здания, находящиеся в аварийном состоянии	128	100	90	70,3	30	23,4	8	6,3
Здания, требующие реконструкции	263	100	189	71,9	58	22,1	16	6,1
Здания, требующие капитального ремонта	2186	100	1465	67,0	530	24,2	191	8,7

Удельный вес зданий лечебных корпусов, находящихся в аварийном состоянии, требующих реконструкции и капитального ремонта в субъектах РФ

Территории	Всего зданий				Здания, находящиеся в аварийном состоянии				Здания, требующие реконструкции				Здания, требующие капитального ремонта			
	Абс.ч.		%		Абс.ч.		%		Абс.ч.		%		Абс.ч.		%	
	2011	2012	2011	2012	2011	2012	2011	2012	2011	2012	2011	2012	2011	2012	2011	2012
С Ф О	5420	6141	100	100	97	101	1,8	1,6	210	209	3,9	3,4	1656	1655	30,6	27,0
Республика Алтай	82	83	100	100	1	3	1,2	3,6	5	3	6,1	3,6	39	35	47,6	42,2
Республика Бурятия	396	450	100	100	7	8	1,8	1,8	2	5	0,5	1,1	60	60	15,2	13,3
Республика Тыва	115	127	100	100	6	7	5,2	5,5	14	9	12,2	7,1	53	56	46,1	44,1
Республика Хакасия	138	169	100	100	0	2	0,0	1,2	3	2	2,2	1,2	15	22	10,9	13,0
Алтайский край	813	924	100	100	16	14	2,0	1,5	7	13	0,9	1,4	239	324	29,4	35,1
Забайкальский край	486	541	100	100	0	10	0,0	1,8	0	0	0,0	0,0	267	214	54,9	39,6
Красноярский край	735	844	100	100	24	13	3,3	1,5	78	56	10,6	6,6	280	201	38,1	23,8
Иркутская область	680	846	100	100	26	27	3,8	3,2	45	57	6,6	6,7	272	274	40,0	32,4
Кемеровская область	715	796	100	100	4	3	0,6	0,4	14	23	2,0	2,9	156	150	21,8	18,8
Новосибирская область	544	533	100	100	8	9	1,5	1,7	36	34	6,6	6,4	150	147	27,6	27,6
Омская область	489	582	100	100	1	2	0,2	0,3	4	5	0,8	0,9	103	150	21,1	25,8
Томская область	227	246	100	100	4	3	1,8	1,2	2	2	0,9	0,8	22	22	9,7	8,9

**Количество и доля учреждений здравоохранения, здания которых
находятся в аварийном состоянии или требуют капитального ремонта в 2012 году**

Территории	Всего учреждений здравоохранения				в том числе муниципального подчинения	подчинения субъекту РФ	федерального подчинения
	Абс.ч.	%	Абс.ч.	%			
	2011	2012	2011	2012			
С Ф О	623	51,9	639		231	401	4
Республика Алтай	14	60,9	14		0	14	0
Республика Бурятия	17	30,9	17		14	3	0
Республика Тыва	24	63,2	25		0	25	0
Республика Хакасия	8	20,5	10		0	10	0
Алтайский край	113	62,8	124		0	124	0
Забайкальский край	34	38,2	72		0	68	1
Красноярский край	110	64,3	83		72	11	0
Иркутская область	93	62,8	79		56	22	1
Кемеровская область	65	41,4	71		52	19	0
Новосибирская область	67	56,3	65		30	34	1
Омская область	62	57,4	65		0	65	0
Томская область	16	21,6	14		7	6	1

РАЗДЕЛ VI. ИТОГИ ДЕЯТЕЛЬНОСТИ УЧРЕЖДЕНИЙ ЗДРАВООХРАНЕНИЯ

6.1. ИСПОЛЬЗОВАНИЕ КОЕЧНОГО ФОНДА

Таблица 6.1

Уровень госпитализации в субъектах РФ в динамике (Число госпитализированных на 1000 населения).

Территории	2004	2005	2006	2007	2008	2009	2010	2011	2012
С Ф О	232,3	234,4	231,3	235,3	237,9	239,2	236,7	235,6	229,1
Республика Алтай	314,4	310,6	308,3	313,2	302,0	294,4	302,0	287,6	272,5
Республика Бурятия	199,5	220,9	206,7	222,1	229,1	228,7	225,4	219,8	206,9
Республика Тыва	350,4	355,0	340,3	345,8	370,8	358,3	343,8	339,4	301,9
Республика Хакасия	227,0	224,9	223,8	218,4	225,8	231,0	229,6	227,0	226,6
Алтайский край	265,0	264,8	266,0	274,9	281,6	286,6	280,9	272,1	253,9
Забайкальский край	249,9	254,1	239,9	246,7	263,1	256,4	246,5	231,2	236,4
Красноярский край	209,9	203,3	196,2	194,9	190,2	192,9	192,5	195,0	193,6
Иркутская область	241,3	239,7	240,1	245,1	247,2	249,7	260,7	262,4	260,7
Кемеровская область	225,4	224,7	225,9	229,9	224,1	217,2	215,3	213,5	215,7
Новосибирская область	224,0	219,2	216,8	224,9	228,2	233,5	232,0	230,0	229,7
Омская область	229,4	238,1	238,6	246,1	261,8	263,4	241,8	242,3	230,3
Томская область	229,2	228,8	230,8	208,4	207,1	209,7	214,6	240,9	211,2

Уровень госпитализации по классам болезней (все население, в т.ч. взрослые)
(на 1000 населения соответствующего возраста)

Классы болезней	2010		2011		2012	
	Всего	в т.ч. взрослые	Всего	в т.ч. взрослые	Всего	в т.ч. взрослые
Некоторые инфекционные и паразитарные болезни	12,4	9,0	12,0	8,7	12,3	8,7
Новообразования	12,1	14,4	12,8	15,2	12,8	14,4
Болезни крови и кроветворных органов	1,0	0,8	1,0	0,8	1,0 ;	0,8
Болезни эндокринной системы	4,0	4,4	4,0	4,4	4,0	4,4
Психические расстройства и расстройства поведения	8,7	9,9	8,7	9,8	8,1	9,1
Болезни нервной системы	5,9	4,9	5,9	4,9	5,8 8	4,8
Болезни глаза и его придаточного аппарата	6,1	6,5	5,8	6,1	5,8	6,9
Болезни уха и сосцевидного отростка	1,5	1,1	1,5	1,1	1,4	1,0
Болезни системы кровообращения	34,9	43,0	35,5	43,6	35,1	42,7
Болезни органов дыхания	32,9	17,1	32,1	17,0	30,5	15,9
Болезни органов пищеварения	19,1	18,8	19,3	19,0	18,6	18,2
Болезни кожи, подкожной клетчатки	6,0	5,2	5,7	4,8	5,5	4,6
Болезни костно-мышечной системы и соединительной ткани	10,3	11,9	10,2	11,8	9,5	10,8
Болезни мочеполовой системы	18,6	20,2	18,3	19,8	17,6	19,2
Беременность, роды и послеродовый период	34,0	121,5	34,0		33,9	129,5
Отдельные состояния, возникающих в перинатальном периоде	6,2	0,0	0,000	0,0	6,5	0,0
Врожденные аномалии, деформации и хромосомные аномалии	1,7	0,32	1,8	0,33	1,8	0,4
Симптомы, признаки и отклонения от нормы	0,6	0,32	0,5	0,27	0,4	0,2
Травмы и отравления и некоторые другие последствия воздействия внешних причин	18,6	18,7	18,0	18,0	17,6	17,6
Всего	236,7	228,4	233,3	227,5	229,1	221,8

Уровень госпитализации по классам болезней у детей 0-17 лет включительно
(на 1 000 соответствующего населения)

Классы болезней	Госпитализировано			
	2009	2010	2011	2012
Некоторые инфекционные и паразитарные болезни	25,5	26,1	25,3	26,2
Новообразования	2,9	2,9	3,0	3,1
Болезни крови и кроветворных органов	1,5	1,6	1,6	1,5
Болезни эндокринной системы	2,5	2,5	2,55	2,6
Психические расстройства	4,3	4,1	4,2	4,0
Болезни нервной системы	10,4	10,0	9,8	9,6
Болезни глаза и его придаточного аппарата	5,0	4,5	4,3	4,6
Болезни уха и сосцевидного отростка	3,3	3,0	3,25	3,0
Болезни системы кровообращения	3,1	3,0	3,1	3,0
Болезни органов дыхания	99,8	96,5	92,9	87,4
Болезни органов пищеварения	20,8	20,8	20,4	19,2
Болезни кожи, подкожной клетчатки	10,1	9,5	9,3	8,9
Болезни костно-мышечной системы и соединительной ткани	3,7	3,8	3,8	3,8
Болезни мочеполовой системы	12,4	12,5	12,1	11,3
Беременность, роды и послеродовый период	3,4	2,9	2,6	2,5
Отдельные состояния, возник, в перинатальном периоде	31,9	31,3	31,5	32,3
Врожденные аномалии развития, деформации и хромосомные.	7,2	7,5	7,5	7,2
Симптомы, признаки и отклонения от нормы	2,3	1,6	1,4	1,2
Травмы и отравления и некоторые другие последствия воздействия внешних причин	18,4	18,1	18,1	17,2
Всего	268,5	262,0	256,7	248,6

Уровень госпитализации по классам болезней в субъектах РФ в 2012 (на 1000 населения)

Территории	Некоторые инфекционные болезни	Новообразования	Болезни крови и кроветворных органов	Болезни эндокринной системы	Психические расстройства	Болезни нервной системы	Болезни глаза и его придаточного аппарата	Болезни уха и сосцевидного отростка	Болезни системы кровообращения	Болезни органов дыхания	Болезни органов пищеварения	Болезни кожи и подкожной клетчатки	Болезни костно-мышечной системы	Болезни мочеполовой системы	Беременность, роды и послеродовой период	Отдельные состояния возник, в перинат. периоде	Врожденные аномалии	Симптомы, признаки и отклонения от нормы	Травмы, отравления и некоторые другие
С Ф О	12,3	12,8	1,0	4,0	8,1	5,8	5,8	1,4	35,1	30,5	18,6	5,5	9,5	17,6	63,4	6,5	1,8	0,4	17,6
Республика Алтай	14,6	10,8	2,1	2,2	10,1	8,4	4,9	1,8	33,3	45,6	23,4	7,6	9,6	16,4	95,4	7,8	1,2	1,5	21,0
Республика Бурятия	11,1	8,8	1,0	4,2	7,6	5,6	3,8	1,7	27,3	34,3	14,7	3,2	7,6	11,9	71,4	6,7	1,2	0,0	18,6
Республика Тыва	35,6	6,1	2,1	4,0	12,5	7,8	2,7	1,5	22,8	55,3	20,9	8,5	6,9	20,7	108,1	4,2	1,6	0,7	31,5
Республика Хакасия	14,1	13,4	1,0	4,1	6,1	5,3	5,7	1,7	30,9	34,9	19,4	6,9	8,2	17,5	61,9	5,3	1,2	0,4	17,0
Алтайский край	11,4	15,5	1,0	4,5	8,4	5,8	8,4	1,2	43,2	36,7	19,5	6,0	12,8	19,7	62,8	8,8	1,2	0,2	15,8
Забайкальский край	8,4	9,3	1,1	4,7	7,5	5,4	7,3	1,5	33,2	41,9	19,5	5,4	14,1	14,6	68,7	8,3	2,2	0,6	15,6
Красноярский край	8,8	9,5	0,7	2,8	8,3	4,9	5,1	1,0	30,6	22,7	17,7	5,0	7,7	16,2	59,1	6,0	1,4	0,3	13,3
Иркутская область	14,9	15,3	1,2	6,4	12,3	5,9	8,6	1,8	37,5	35,1	20,3	6,3	9,0	20,5	67,2	5,3	2,5	0,6	21,4
Кемеровская область	14,3	11,5	1,0	3,8	8,3	4,7	7,5	1,5	32,0	25,8	17,1	5,6	8,9	17,6	55,9	6,4	1,4	1,0	17,1
Новосибирская область	12,7	14,1	0,9	2,8	4,4	5,7	1,6	1,3	38,2	27,6	17,8	5,1	8,8	17,6	63,8	7,6	2,8	0,0	20,4
Омская область	11,0	16,4	0,8	3,4	5,8	8,8	4,2	1,5	38,5	27,8	20,9	6,0	9,5	18,1	60,1	5,8	1,5	0,1	17,7
Томская область	10,9	12,2	0,8	4,3	11,7	5,1	5,9	1,9	32,6	23,4	17,1	4,8	9,1	17,4	61,0	3,2	1,9	0,8	15,6

Уровень госпитализации по классам болезней (все население, в т.ч. взрослые) в 2011-2012 гг.
(на 100 больных соответствующего возраста)

Классы болезней	Госпитализировано всего		В т.ч. взрослые	
	2011	2012	2011	2012
Некоторые инфекционные и паразитарные болезни	1,2	1,2	0,87	1,87
Новообразования	1,2	1,3	1,52	1,44
Болезни крови и кроветворных органов	0,1	0,1	0,08	0,08
Болезни эндокринной системы	0,4	0,4	0,44	0,44
Психические расстройства	0,87	0,81	0,98	0,91
Болезни нервной системы	0,59	0,58	0,49	0,48
Болезни глаза и его придаточного аппарата	0,58	0,58	0,61	0,69
Болезни уха и сосцевидного отростка	0,15	0,14	0,11	0,10
Болезни системы кровообращения	3,55	3,51	4,36	4,27
Болезни органов дыхания	3,21	3,05	1,70	1,59
Болезни органов пищеварения	1,9	1,86	1,90	1,82
Болезни кожи, подкожной клетчатки	0,57	0,55	0,48	0,46
Болезни костно-мышечной системы и соединительной ткани	1,02	0,95	1,18	1,08
Болезни мочеполовой системы	1,83	1,76	1,98	1,92
Беременность, роды и послеродовый период	3,40	6,3	18,38	12,95
Отдельные состояния, возник, в перинатальном периоде	0,000	0,65	0,00	0,00
Врожденные аномалии развития, деформации и хромосомные..	0,18	0,18	0,033	0,039
Симптомы, признаки и отклонения от нормы	0,05	0,04	0,027	0,023
Травмы и отравления и некоторые другие последствия воздействия внешних причин	1,80	1,76	1,80	1,76
Всего	23,33	22,9	22,75	22,2

Уровень госпитализации по классам болезней детей от 0 до 17 лет включительно
(на 100 больных соответствующего возраста)

Классы болезней	Госпитализировано			
	2009	2010	2011	2012
Некоторые инфекционные и паразитарные болезни	25,5	26,1	25,3	26,2
Новообразования	2,9	2,9	3,0	3,1
Болезни крови и кроветворных органов	1,5	1,6	1,6	1,5
Болезни эндокринной системы	2,5	2,5	2,5	2,6
Психические расстройства	4,3	4,1	4,2	4,0
Болезни нервной системы	10,4	10,0	9,8	9,6
Болезни глаза и его придаточного аппарата	5,0	4,5	4,3	4,6
Болезни уха и сосцевидного отростка	3,3	3,0	3,3	3,0
Болезни системы кровообращения	3,1	3,0	3,1	3,0
Болезни органов дыхания	99,8	96,5	92,8	87,4
Болезни органов пищеварения	20,8	20,8	20,4	19,2
Болезни кожи, подкожной клетчатки	10,1	9,5	9,3	8,9
Болезни костно-мышечной системы и соединительной ткани	3,7	3,8	3,8	3,8
Болезни мочеполовой системы	12,4	12,5	12,0	11,3
Беременность, роды и послеродовый период	3,4	2,9	2,6	2,5
Отдельные состояния, возник, в перинатальном периоде	31,9	31,3	31,3	32,3
Врожденные аномалии развития, деформации и хромосомные	7,2	7,5	7,3	7,2
Симптомы, признаки и отклонения от нормы	2,3	1,6	1,4	1,2
Травмы и отравления и некоторые другие последствия воздействия внешних причин	18,4	18,1	18,0	17,2
Всего	268,5	262,0	256,1	248,6

Средняя длительность пребывания больных в стационаре по классам болезней

Классы болезней	Взрослые			Дети		
	2010	2011	2012	2010	2011	2012
Всего	13,0	12,7	12,6	9,8	9,6	9,6
Некоторые инфекционные и паразитарные болезни	33,8	32,9	33,7	10,7	11,6	10,7
Новообразования	13,2	12,5	12,8	13,4	12,9	11,6
Болезни крови и кроветворных органов	13,6	13,5	13,4	13,3	13,1	13,1
Болезни эндокринной системы	13,4	13,1	13,1	12,9	12,4	12,6
Психические расстройства	40,7	41,0	43,1	31,6	33,7	33,1
Болезни нервной системы	12,6	12,0	11,8	13,1	13,2	12,8
Болезни глаза и его придаточного аппарата	8,6	8,7	8,1	9,9	9,4	8,8
Болезни уха и сосцевидного отростка	10,7	10,9	10,7	8,7	8,6	8,7
Болезни системы кровообращения	13,0	12,2	12,5	9,9	9,7	9,6
Болезни органов дыхания	11,5	11,1	11,3	8,4	8,4	8,3
Болезни органов пищеварения	10,4	10,1	10,3	8,6	8,2	8,1
Болезни кожи, подкожной клетчатки	11,5	11,6	11,5	8,7	8,4	8,3
Болезни костно-мышечной системы и соединительной ткани	13,3	13,0	12,7	13,2	13,3	13,2
Болезни мочеполовой системы	8,8	8,8	8,4	9,9	9,9	9,9
Беременность, роды и послеродовый период	7,6	7,4	7,1	7,3	7,0	6,9
Отдельные состояния, возникающих в перинатальном периоде	0,0	0,0	0,0	9,1	9,0	8,8
Врожденные аномалии, деформации	12,9	12,2	11,6	11,3	10,8	11,0
Симптомы, признаки и отклонения от нормы	6,8	7,0	7,8	18,8	19,1	25,7
Травмы, отравления и некоторые другие последствия воздействия внешних причин	11,3	11,1	10,7	8,7	8,8	8,7

Таблица 6.8

**Летальность при инфаркте миокарда в первые 24 часа с момента
поступления в стационар в субъектах РФ (%)**

Территории	2008	2009	2010	2011	2012	2012 Поступило больных ИМ в первые сутки	2012 умерших больных ИМ в первые 24 часа
С Ф О	37,5	9,5	9,2	9,2	9,4	20836	1955
Республика Алтай	31,9	6,9	6,1	6,1	10,1	179	18
Республика Бурятия	40,0	10,1	8,4	7,5	5,8	677	39
Республика Тыва	33,3	41,0	13,5	16,0	31,6	158	50
Республика Хакасия	43,5	13,7	19,1	13,8	19,6	434	85
Алтайский край	37,6	8,9	8,2	8,9	10,8	2891	313
Забайкальский край	41,5	9,0	5,8	11,3	9,8	754	74
Красноярский край	36,2	8,9	8,5	10,3	9,7	3101	301
Иркутская область	36,3	35,0	6,8	6,0	6,2	2787	173
Кемеровская область	28,0	7,5	9,5	8,2	7,1	2865	204
Новосибирская область	34,0	7,6	8,1	7,4	8,1	3353	272
Омская область	34,6	12,9	13,1	13,6	10,9	2381	260
Томская область	33,9	18,1	15,2	12,8	13,2	1256	166

Хирургическая работа стационаров в 2011-2012 гг.

Таблица 6.9

**Виды, объемы и исходы оперативных вмешательств
(абс. число)**

Наименование операции/годы	Число операций, (всего)		В т.ч. детям до 17 лет вкл.		Умерло оперированных	
	2011	2012	2011	2012	2011	2012
Всего операций	1421207	1413815	154707	153078	11322	11273
в т.ч.: операций на нервной системе	19599	18231	1521	1584	1592	1495
из них: на головном мозге	9724	11035	1109	1294	1526	1386
на периферической нервной системе	7285	6276	131	279	14	75
операции на эндокринной системе	6882	6366	205	227	6	7
из них тиреотомии	4042	3803	19	39	3	5
операции на органе зрения	113000	127067	15178	16214	8	3
из них по поводу: глаукомы	8860	9857	55	59	1	0
Энуклеации	842	756	17	18	0	0
Катаракты	49006	56296	295	398	3	1

Продолжение таблицы 6.9

Наименование операции/годы	Число операций, (всего)		В т.ч. детям до 17 лет вкл.		Умерло оперированных	
	2011	2012	2011	2012	2011	2012
операции на органах уха, горла, носа	59099	55890	13858	13390	145	80
из них на ухе	6798	5977	3461	3025	13	12
операции на органах дыхания	41668	41959	13003	13114	593	533
из них: на миндалинах и аденоидах	14904	13187	10838	9868	1	2
пульмонэктомия	743	646	3	10	34	43
резекции доли легкого	1781	1552	38	35	15	25
резекции сегментов легкого	2249	1865	58	50	6	6
операции на сердце	29928	35006	2699	2625	482	458
из них: на открытом сердце	5937	7316	1254	1886	240	275
в т.ч. с искусственным кровообращением	5685	6951	1216	1518	228	249
коррекция врожденных пороков сердца	2703	2514	2234	1967	89	94
коррекция приобретенных поро- ков сердца	1712	1789	9	65	90	78
при нарушении ритма – всего	7414	5589	394	224	16	18
в т.ч.: имплантации кардиостимулятора	3756	4148	80	76	13	17
Коррекция тахикардий	3505	4158	304	343	3	5
по поводу ИБС	14485	14518	0	101	204	229
из них: аортокоронарное шунтирование	3478	3662	0	0	85	62
ангиопластика коронарных артерий	10959	14812	0	0	107	164
операции на сосудах	28070	28741	3514	3817	324	293
из них: операции на артериях	9407	9648	153	301	250	237
в т.ч. на: питающих головной мозг	2009	2115	0	10	29	25
Почечных артериях	201	176	4	1	3	0
Аорте	1031	1337	3	207	76	63
операции на венах	18036	19093	3346		67	84

Продолжение таблицы 6.9

Наименование операции/годы	Число операций, (всего)		В т.ч. детям до 17 лет вкл.		Умерло оперированных	
	2011	2012	2011	2012	2011	2012
операции на органах брюшной полости	189692	182410	24971	24408	5560	5663
из них: на желудке по поводу язвенной болезни	3901	3646	56	39	246	227
аппендэктомии при хроническом аппендиците	1772	1683	781	886	4	1
грыжеиссечение при неущемленной грыже	33097	34123	7963	7320	42	35
холецистэктомия при хроническом холецистите	20668	18707	52	46	108	75
лапаротомия диагностическая	4063	3717	250	493	260	274
операции на почках и мочеточниках	34407	39208	2271	2332	254	236
операции на предстательной железе	7967	7339	0	24	46	49
операции по поводу стерилизации мужчин	233	164	1	0	1	1
операции на женских половых органах	230162	213897	1578	1481	69	89
из них: выскабливание матки (кроме аборта)	105165	94472	222	152	1	2
по поводу стерилизации женщин	3016	2854	0	0	0	0
акушерские операции	277244	276542	3723	3171	19	17
из них: наложение щипцов	115	86	1	0	0	0
вакуум-экстракция	1416	2016	6	13	0	0
кесарево сечение (кроме малого влагалищного)	61525	67480	347	324	11	2
плодоразрушающие	129	176	6	7	0	0
Аборт	131366	122011	2365	1807	0	3
экстирпация матки (в родах и после них)	437	449	0	1	3	2
операции на костно-мышечной системе	157725	160871	23173	22756	1418	1352
операции на молочной железе	16527	16660	307	302	14	14
операции на коже и подкожной клетчатке	158368	151615	35334	33914	595	718

Некоторые данные о хирургической работе стационаров
(абсолютные числа)

Работа стационаров	2010	2011	2012
Оперировано больных – всего	1210032	1206385	1199041
из них – детей до 17 лет включительно	132001	139505	138862
Из общего числа операций проведено операций с использованием:			
лазерной аппаратуры	24526	17046	26025
криогенной аппаратуры	1709	1872	2625
эндоскопической аппаратуры	108332	120273	116626
в том числе стерилизация женщин	788	780	540
Число общих анестезий оперированных	822799	828360	813213
Умерло в результате общей анестезии	8	164	160

Таблица 6.11

Высокотехнологичные виды операций

Операции/годы	2010	2011	2012
Из общего числа операций:			
на органе зрения – микрохирургические	105439	98369	96757
на ухе – слухоулучшающие	1464	1231	1781
на желудке по поводу язвенной болезни – органосохраняющие	1487	1470	1210
на сердце по поводу врожденных пороков – детям в возрасте до 1 года	754	902	930
Катетерных аблаций – всего	2913	2711	2003
в том числе: детям	162	2	134
подросткам	109	296	84
из них умерло – всего	1		4
в том числе: детей	0	106	0
подростков	0		0
Трансплантаций почки – всего	160	85	85
в том числе детям	1	2	0

**Структура оперативных вмешательств
и послеоперационная летальность по классам заболеваний (%)**

Операции	Структура оперативных вмешательств						Послеоперационная летальность среди всех оперированных	
	Всего		Взрослые		Дети (0-17 лет)		2011	2012
	2011	2012	2011	2012	2011	2012		
Операции на нервной системе	1,4	1,3	1,4	1,3	1,0	1,0	8,1	8,2
Операции на эндокринной системе	0,5	0,5	0,5	0,5	0,1	0,1	0,09	0,11
Операции на органах зрения	8,0	9,0	7,7	8,8	9,8	10,6	0,01	0,00
Операции на органах уха, горла, носа	4,2	4,0	3,6	3,4	9,0	8,7	0,25	0,14
Операции на органах дыхания	2,9	3,0	2,3	2,3	8,4	8,6	1,4	1,27
Операции на сердце	2,1	2,5	2,1	2,6	1,7	1,7	1,61	1,31
Операции на сосудах	2,0	2,0	1,9	2,0	2,3	2,5	1,15	1,02
Операции на органах брюшной полости	13,3	12,9	13,0	12,5	16,1	15,9	2,9	3,1
Операции на почках и мочеточниках	2,4	2,8	2,5	2,9	1,5	1,5	0,74	0,60
Операции на предстательной железе	0,6	0,5	0,6	0,6		0,02	0,6	0,67
Операции на женских половых органах	16,2	15,1	18,0	16,8	1,0	1,0	0,030	0,04
Акушерские операции	19,5	19,6	21,6	21,7	2,4	2,1	0,007	0,006
Операции на костно-мышечной системе	11,1	11,4	10,6	11,0	15,0	14,9	0,9	0,84
Операции на молочной железе	1,2	1,2	1,3	1,3	0,2	0,2	0,08	0,08
Операции на коже и подкожной клетчатке	11,1	10,7	9,7	9,3	22,8	22,2	0,38	0,47
Прочие операции	2,1	1,9	2,2	2,0	1,5	1,4	0,5	1,5

Таблица 6.13

Послеоперационная летальность в субъектах РФ в динамике (%)

Территории	2005	2006	2007	2009	2010	2011	2012
С Ф О	0,9	0,8	0,8	0,78	0,74	0,80	0,80
Республика Алтай	0,4	0,4	0,5	0,39	0,46	0,35	0,52
Республика Бурятия	0,8	0,8	0,8	0,72	0,56	0,76	0,70
Республика Тыва	0,9	0,9	1,1	1,04	0,05	0,92	0,75
Республика Хакасия	1,0	0,9	0,9	0,66	0,68	0,78	0,80
Алтайский край	0,8	0,7	0,7	0,94	0,63	0,65	0,56
Забайкальский край	1,1	1,0	0,8	0,78	0,69	0,67	0,71
Красноярский край	1,1	1,0	1,0	0,85	0,91	0,89	0,91
Иркутская область	1,0	0,8	0,8	0,85	0,76	0,84	0,75
Кемеровская область	0,9	0,8	0,8	0,74	0,69	0,75	0,79
Новосибирская область	0,8	0,7	0,8	0,68	0,77	0,80	0,87
Омская область	1,0	1,0	1,0	0,94	0,95	1,02	1,04
Томская область	1,0	1,0	0,8	0,75	0,68	0,83	0,88

Экстренная хирургическая помощь

Таблица 6.14

Структура больных, доставленных по экстренной хирургической помощи (%)

Нозологии	Всего		Не оперированные больные		Оперированные больные	
	2011	2012	2011	2012	2011	2012
Острая непроходимость кишечника	6,0	6,0	7,1	7,6	5,4	5,1
Острый аппендицит	30,8	29,9	0,5	0,3	49,0	48,5
Прободная язва желудка и 12-перстной кишки	3,1	2,9	0,2	0,1	4,8	4,7
Желудочно-кишечные кровотечения	7,9	7,2	18,0	16,1	1,8	1,7
Ущемленная грыжа	4,8	4,9	0,6	0,6	7,3	7,6
Острый холецистит	19,3	18,9	24,0	23,4	16,5	16,3
Острый панкреатит	20,7	22,0	49,6	52,0	3,3	3,6
Внематочная беременность	7,4	7,7	0,0	0,0	11,9	12,5

**Структура больных, доставленных по экстренной хирургической помощи позже 24 часов
с момента заболевания в субъектах РФ (%)**

Территории	Острая непроходимость кишечника		Острый аппендицит		Прободная язва желудка и 12-перстной кишки		Желудочно-кишечные кровотечения		Ущемленная грыжа		Острый холецистит		Острый панкреатит		Внематочная беременность	
	2011	2012	2011	2012	2011	2012	2011	2012	2011	2012	2011	2012	2011	2012	2011	2012
С Ф О	7,0	7,1	24,5	23,2	1,9	2,0	9,0	8,1	4,0	3,5	25,7	23,7	27,9	27,2	5,5	5,1
Республика Алтай	9,0	7,3	35,5	32,5	0,0	1,5	5,6	7,6	2,8	0,3	29,9	27,2	17,1	21,6	9,0	2,0
Республика Бурятия	5,5	4,4	27,9	31,3	2,3	1,7	7,9	3,8	3,8	3,6	30,8	26,3	21,8	27,9	1,4	0,9
Республика Тыва	7,8	6,2	46,1	48,4	2,4	1,8	9,8	3,8	2,4	3,8	12,7	20,3	19,0	15,6	2,2	0,3
Республика Хакасия	8,2	8,0	17,8	17,7	1,3	1,6	4,9	5,7	4,4	3,4	30,2	29,3	33,1	33,6	1,4	0,7
Алтайский край	8,2	8,5	18,9	20,0	1,8	1,6	11,8	8,1	2,7	3,3	28,6	24,8	28,0	22,6	13,5	11,3
Забайкальский край	9,2	8,2	39,1	38,7	2,1	2,8	10,0	9,0	3,0	3,3	16,9	16,0	19,7	19,1	3,7	2,9
Красноярский край	4,6	6,6	22,2	23,5	1,8	2,1	6,1	6,8	3,1	2,6	22,5	20,9	39,9	33,8	2,7	3,6
Иркутская область	6,1	6,5	30,3	21,5	3,0	2,3	8,7	6,5	4,6	2,9	19,9	21,2	27,4	27,4	14,7	11,7
Кемеровская область	9,6	8,9	16,8	15,0	2,0	2,3	10,7	10,8	4,9	4,7	33,2	29,0	23,0	26,3	3,8	3,0
Новосибирская область	8,5	7,4	27,1	26,0	1,5	1,9	9,7	8,9	4,7	4,6	26,7	22,4	21,9	26,3	2,8	2,6
Омская область	4,8	4,5	27,3	26,0	1,4	1,5	10,1	11,2	4,5	3,8	23,4	21,7	28,4	28,9	2,7	2,4
Томская область	6,8	7,8	25,4	23,1	2,2	2,2	11,4	8,9	3,6	3,2	25,7	26,5	25,0	23,7	0,0	4,6

**Летальность экстренных хирургических больных в зависимости от срока доставки в стационар
и оперативной активности в субъектах РФ**

Территории	Летальность (всего)						Летальность среди не оперированных больных						Летальность среди оперированных больных					
	всего		до 24 час.		позже 24 час.		всего		до 24 час.		позже 24 час.		всего		до 24 час.		позже 24 час.	
	2011	2012	2011	2012	2011	2012	2011	2012	2011	2012	2011	2012	2011	2012	2011	2012	2011	2012
С Ф О	2,2	1,9	1,2	1,0	4,1	3,9	1,6	1,4	1,1	0,8	2,5	2,3	2,5	2,3	1,3	1,1	5,4	5,1
Республика Алтай	1,7	1,6	0,8	1,4	3,1	2,0	1,0	2,0	0,6	1,1	3,0	3,7	2,1	1,4	0,9	1,5	3,2	1,0
Республика Бурятия	1,3	1,0	1,5	1,0	1,3	0,9	1,3	1,0	1,1	1,4	1,0	0,4	1,3	1,1	1,6	1,1	1,4	1,4
Республика Тыва	1,4	3,7	2,1	4,4	5,8	2,4	1,1	4,4	2,9	4,8	4,8	2,3	1,5	3,5	1,4	4,1	6,2	2,8
Республика Хакасия	3,0	1,9	0,9	0,7	3,5	3,6	3,2	1,1	0,8	0,4	1,5	1,7	2,9	2,6	0,9	0,8	5,6	5,6
Алтайский край	2,1	1,4	1,0	0,7	3,3	2,8	1,2	0,6	0,7	0,5	1,6	1,0	2,8	1,8	1,2	0,9	4,9	3,9
Забайкальский край	1,9	1,6	0,9	0,7	4,5	4,5	1,8	1,6	1,3	0,9	2,7	3,3	2,0	1,6	0,7	0,6	5,6	5,1
Красноярский край	2,1	1,9	1,3	0,9	3,6	4,2	1,5	1,7	1,4	0,8	1,7	3,3	2,7	2,1	1,3	1,0	5,9	5,1
Иркутская область	1,9	1,8	0,9	0,8	3,5	3,5	1,4	1,0	0,9	0,4	2,0	1,8	2,2	2,3	0,9	1,0	4,7	4,8
Кемеровская область	2,8	2,5	0,9	0,8	6,7	5,9	2,6	2,0	0,7	0,8	6,1	4,1	3,1	2,8	1,1	0,9	7,3	7,5
Новосибирская область	2,4	1,9	1,9	1,4	3,6	3,2	1,8	0,8	1,7	0,8	1,9	0,9	2,7	2,5	1,9	1,6	4,7	4,7
Омская область	1,9	1,8	1,1	1,0	3,9	4,0	0,8	0,8	0,7	0,7	1,1	1,0	2,5	2,4	1,3	1,1	5,8	6,0
Томская область	2,8	2,6	1,8	1,4	5,9	5,7	2,3	2,2	1,9	1,4	3,2	4,0	3,1	2,8	1,6	1,5	8,7	7,4

6.2. ДЕЯТЕЛЬНОСТЬ АМБУЛАТОРНО-ПОЛИКЛИНИЧЕСКИХ УЧРЕЖДЕНИЙ

Таблица 6.17

Число посещений на одного жителя в субъектах РФ

Территории	Всего		В поликлинике		На дому	
	2011	2012	2011	2012	2011	2012
Российская Федерация	9,4					
С Ф О	9,5	9,4	7,5	7,5	0,6	0,6
Республика Алтай	11,3	11,0	7,9	7,7	0,6	0,6
Республика Бурятия	8,7	8,5	6,8	6,9	0,6	0,6
Республика Тыва	11,2	11,4	8,4	8,6	0,7	0,7
Республика Хакасия	9,2	9,2	6,9	7,1	0,5	0,5
Алтайский край	9,0	9,1	7,7	7,8	0,6	0,5
Забайкальский край	11,1	11,1	7,5	7,7	0,6	0,7
Красноярский край	8,9	8,8	7,7	7,7	0,5	0,4
Иркутская область	8,6	8,7	6,5	6,7	0,5	0,5
Кемеровская область	9,9	9,8	7,9	7,9	0,9	0,8
Новосибирская область	9,9	9,7	7,6	7,6	0,8	0,6
Омская область	10,1	9,9	7,4	7,4	0,7	0,7
Томская область	9,5	8,5	7,9	7,1	0,6	0,5

Таблица 6.18

Структура врачебных посещений поликлиники в субъектах РФ в (%)

Территории	По поводу заболеваний			С профилактической целью		
	2010	2011	2012	2010	2011	2012
С Ф О	50,0	66,1	65,7	50,0	33,9	34,3
Республика Алтай	37,7	58,8	59,7	62,3	41,2	40,3
Республика Бурятия	43,7	59,8	56,4	56,3	40,2	43,6
Республика Тыва	33,6	46,7	60,2	66,4	53,3	39,8
Республика Хакасия	48,5	66,2	67,8	51,5	33,8	32,2
Алтайский край	53,2	71,3	71,6	46,8	28,7	28,4
Забайкальский край	42,4	59,8	59,1	57,6	40,2	40,9
Красноярский край	49,1	64,8	64,4	50,9	35,2	35,6
Иркутская область	53,1	69,0	67,4	46,9	31,0	32,6
Кемеровская область	52,7	66,4	67,7	47,3	33,6	32,3
Новосибирская область	54,0	70,4	67,5	46,0	29,6	32,5
Омская область	46,3	62,1	60,9	53,7	37,9	39,1
Томская область	49,5	67,5	66,9	50,5	32,5	33,1

Таблица 6.19

**Структура врачебных посещений к участковому терапевту
и врачу общей практики в поликлиниках субъектов РФ, (%)**

Территории	По поводу заболеваний				С профилактической целью			
	Участковый терапевт		Врач общей практики		Участковый терапевт		Врач общей практики	
	2011	2012	2011	2012	2011	2012	2011	2012
С Ф О	80,5	80,2	72,6	71,8	19,5	19,8	27,4	28,2
Республика Алтай	84,6	86,2	66,9	64,2	15,4	13,8	33,1	35,8
Республика Бурятия	72,9	67,9	63,5	62,4	27,1	32,1	36,5	37,6
Республика Тыва	50,9	69,8	64,0	68,9	49,1	30,2	36,0	31,1
Республика Хакасия	86,5	87,3	75,7	74,5	13,5	12,7	24,3	25,5
Алтайский край	85,8	87,8	80,4	81,6	14,2	12,2	19,6	18,4
Забайкальский край	75,5	75,2	64,2	62,7	24,5	24,8	35,8	37,3
Красноярский край	81,2	81,5	66,4	63,3	18,8	18,5	33,6	36,7
Иркутская область	83,8	84,0	67,4	71,8	16,2	16,0	32,6	28,2
Кемеровская область	83,1	81,9	77,6	77,6	16,9	18,1	22,4	22,4
Новосибирская область	84,2	80,8	77,3	76,6	15,8	19,2	22,7	23,4
Омская область	67,1	70,1	72,2	71,7	32,9	29,9	27,8	28,3
Томская область	80,1	74,0	78,5	74,1	19,9	26,0	21,5	25,9

Таблица 6.20

**Работа стоматологических отделений и кабинетов в субъектах РФ
(на 1000 населения)**

Территории	Всего посещений		Первичные		Повторные		Удел. вес первичных посещений	
	2011	2012	2011	2012	2011	2012	2011	2012
С Ф О	841,8	855,2	342,6	350,7	499,2	504,5	40,7	41,0
Республика Алтай	1403,0	1340,4	577,6	548,0	825,4	792,4	41,2	40,9
Республика Бурятия	875,9	908,9	395,6	418,5	480,3	490,4	45,2	46,0
Республика Тыва	837,5	841,2	336,5	371,6	501,0	469,6	40,2	44,2
Республика Хакасия	812,5	748,8	359,4	351,2	453,1	397,6	44,2	46,9
Алтайский край	812,4	808,8	330,9	348,2	481,5	460,6	40,7	43,1
Забайкальский край	724,2	796,3	384,2	384,9	339,9	411,4	53,1	48,3
Красноярский край	783,7	822,5	309,2	333,7	474,5	488,8	39,5	40,6
Иркутская область	831,9	830,7	339,6	340,7	492,3	490,0	40,8	41,0
Кемеровская область	935,1	965,7	362,5	367,4	572,6	598,2	38,8	38,0
Новосибирская область	792,8	802,5	351,5	364,5	441,3	438,0	44,3	45,4
Омская область	945,2	1010,3	311,0	321,3	634,2	689,0	32,9	31,8
Томская область	771,6	636,0	306,0	258,6	465,5	377,4	39,7	40,7

Таблица 6.21

**Профилактическая работа стоматологических отделений
и кабинетов в субъектах РФ (%)**

Территории	Удельный вес нуждавшихся в санации из числа осмотренных				Удельный вес санированных из числа нуждавшихся в санации			
	Всего		В том числе дети до 14 лет		Всего		В том числе дети до 14 лет	
	2011	2012	2011	2012	2011	2012	2011	2012
С Ф О	51,5	48,6	49,0	46,1	67,4	64,9	65,6	64,7
Республика Алтай	50,7	63,4	44,8	52,5	60,4	67,9	63,4	63,0
Республика Бурятия	48,2	50,2	45,7	51,7	56,4	52,5	58,0	57,9
Республика Тыва	63,4	72,0	65,6	66,3	37,5	31,5	28,5	22,3
Республика Хакасия	72,6	69,1	62,7	63,5	57,3	55,9	51,7	44,3
Алтайский край	42,4	48,5	44,2	44,4	61,8	55,9	56,8	51,5
Забайкальский край	35,1	35,6	35,6	33,9	77,6	76,2	72,3	74,3
Красноярский край	58,1	38,7	52,1	48,5	61,3	61,6	60,4	59,7
Иркутская область	60,6	49,6	56,6	45,6	71,6	67,3	66,7	63,7
Кемеровская область	60,3	60,4	57,8	53,5	73,0	73,7	68,2	71,9
Новосибирская область	52,7	50,1	50,7	48,4	65,6	59,7	70,7	68,0
Омская область	42,6	42,3	39,1	37,9	79,8	78,3	77,1	78,1
Томская область	45,9	58,3	68,4	56,8	43,0	43,7	46,7	45,8

Таблица 6.22

**Охват профилактическими осмотрами отдельных
контингентов в 2009-2012 гг.**

Контингенты населения	На 100 соответствующего контингента			
	2009	2010	2011	2012
Контингенты, осмотренные на периодических осмотрах	93,5	94,6	95,2	95,0
Рабочие промышленных предприятий	95,3	96,5	96,4	97,1
Рабочие учреждений и организаций Минсельхоза	85,5	90,4	87,3	87,1
Прочие контингенты населения	93,6	94,5	95,0	94,8
Подростки в возрасте 15-17 лет (кроме обучающихся в школе)	96,0	97,3	97,1	96,9
Учащиеся средних спецзаведений и ВУЗов	96,1	97,3	96,8	97,0
Учащиеся системы профтехобразования	96,0	97,3	97,9	94,7
Работающие подростки	97,2	96,5	97,1	93,8
Юноши	97,4	97,3	97,1	96,7
Девушки	94,6	97,3	97,1	97,2
Учащиеся 18 лет и старше	94,9	94,4	94,1	95,3

Таблица 6.23

**Охват населения профилактическими осмотрами в субъектах РФ
(% от подлежащих осмотру)**

Территории	Всего			В т.ч. юноши		
	2010	2011	2012	2010	2011	2012
С Ф О	94,6	95,0	95,0	97,3	97,1	96,7
Республика Алтай	90,0	93,8	91,8	99,5	98,6	99,1
Республика Бурятия	94,7	96,2	96,1	99,0	99,5	97,8
Республика Тыва	96,4	96,5	95,5	89,1	97,4	87,6
Республика Хакасия	97,1	97,2	98,5	97,0	86,2	96,2
Алтайский край	89,1	91,9	93,3	99,1	96,1	97,9
Забайкальский край	91,5	91,1	90,8	96,9	97,2	99,1
Красноярский край	92,8	92,3	90,0	96,3	94,6	98,5
Иркутская область	97,2	95,3	97,0	92,4	96,8	94,5
Кемеровская область	99,4	99,3	99,1	99,8	99,4	96,9
Новосибирская область	96,7	96,7	96,6	97,4	97,8	92,8
Омская область	97,5	97,6	95,6	99,6	98,9	98,4
Томская область	95,0	95,6	96,6	96,6	96,1	96,8

Таблица 6.24

Удельный вес детей, находившихся на грудном вскармливании (%)

Территории	До 6 месяцев			От 6 месяцев до 1 года		
	2010	2011	2012	2010	2011	2012
С Ф О	40,0	39,2	39,7	44,1	44,9	45,8
Республика Алтай	49,5	51,2	43,5	42,8	41,2	48,7
Республика Бурятия	54,9	57,6	61,1	38,8	40,8	41,3
Республика Тыва	63,9	65,4	54,2	26,3	23,4	29,2
Республика Хакасия	32,8	30,8	28,1	57,8	55,9	56,4
Алтайский край	36,5	30,9	31,3	47,9	54,2	54,5
Забайкальский край	53,3	53,7	53,9	37,9	34,4	37,0
Красноярский край	53,9	23,7	24,6	36,4	48,7	53,0
Иркутская область	25,8	40,6	46,2	48,4	45,9	43,4
Кемеровская область	38,0	42,6	41,0	43,6	34,5	35,9
Новосибирская область	45,3	42,5	42,5	35,7	37,8	37,4
Омская область	40,6	25,8	26,5	38,5	66,2	65,7
Томская область	25,9	51,0	51,2	66,8	40,5	39,1

**Охват диспансерным наблюдением по классам заболеваний и возрастным группам
(на 100 зарегистрированных заболеваний)**

Классы болезней	Всего		В том числе:					
			Дети до 14 лет		Подростки (15-17 лет)		Взрослые	
	2011	2012	2011	2012	2011	2012	2011	2012
Всего	25,0	24,9	14,2	13,5	23,5	23,6	28,1	28,3
Некоторые инфекционные и паразитарные болезни	26,2	28,0	6,6	6,5	11,0	14,4	35,4	37,5
Новообразования	58,2	50,6	40,5	40,3	32,3	31,5	59,1	58,5
Болезни крови, кроветворных тканей и отдельные нарушения, вовлекающие иммунный механизм	46,6	45,5	51,6	51,6	46,5	48,2	43,2	41,5
Болезни эндокринной системы, расстройства питания и нарушения обмена веществ	59,9	60,4	48,1	49,3	52,0	55,0	61,6	61,8
Психические расстройства и расстройства поведения	49,2	48,6	28,2	27,1	26,2	27,3	53,9	53,3
Болезни нервной системы	25,3	23,4	38,7	35,7	44,9	41,6	19,0	17,6
Болезни глаза и его придаточного аппарата	18,5	18,2	32,5	30,3	39,4	39,2	14,7	14,7
Болезни уха и сосцевидного отростка	9,9	9,8	7,2	7,4	16,5	15,5	10,4	10,3
Болезни системы кровообращения	47,9	50,3	42,1	42,3	48,5	50,5	48,0	48,9
Болезни органов дыхания	8,6	8,7	3,3	3,2	7,1	7,5	14,9	15,7
Болезни органов пищеварения	32,2	29,4	28,4	25,1	39,6	36,3	32,6	30,0
Болезни кожи и подкожной клетчатки	9,0	8,7	10,9	10,5	12,6	11,0	7,9	7,8
Болезни костно-мышечной системы и соединительной ткани	13,2	13,9	28,9	27,8	36,5	36,5	11,2	11,7
Болезни мочеполовой системы	25,6	26,3	36,8	36,5	38,6	36,4	24,6	25,1
Беременность, роды и послеродовый период	23,2	21,9	20,9		17,4	15,5	22,4	21,9
Отдельные состояния, возникающие в перинатальном периоде	34,0	15,0	34,0	15,0				
Врожденные аномалии, деформации и хромосомные аномалии	60,0	60,0	60,6	60,6	63,4	63,3	55,8	55,1
Симптомы, признаки и отклонения от нормы, выявленные при клинических и лабораторных исследованиях, не классифицированные в других рубриках	20,8	21,6	29,0	31,1	22,6	21,2	2,4	2,9
Травмы, отравления и последствия воздействия внешних причин	1,1	1,4	1,8	2,0	1,3	1,2	1,2	1,3

Таблица 6.26

Охват диспансерным наблюдением населения в субъектах РФ
(на 1000 соответствующего населения)

Территории	Всего		В том числе:					
			Дети (0-14 лет)		Подростки (15-17 лет)		Взрослые	
	2011	2012	2011	2012	2011	2012	2011	2012
С Ф О	431,1	429,8	317,5	293,5	504,8	500,6	451,9	451,2
Республика Алтай	418,8	388,5	169,9	158,6	287,6	278,3	507,6	468,9
Республика Бурятия	267,7	268,8	144,1	136,0	235,9	217,7	301,7	304,6
Республика Тыва	294,5	277,2	248,3	232,1	347,5	379,9	310,5	288,6
Республика Хакасия	308,2	307,9	246,5	245,2	362,9	399,6	319,7	316,6
Алтайский край	852,8	857,4	387,8	360,5	628,7	639,6	950,3	950,6
Забайкальский край	410,5	409,5	447,5	390,1	616,5	591,1	390,9	402,6
Красноярский край	307,4	312,4	218,8	210,7	339,3	342,2	323,8	328,9
Иркутская область	393,8	395,3	316,6	300,4	497,4	478,4	406,8	409,9
Кемеровская область	366,8	368,7	353,1	333,6	713,4	725,0	356,1	356,9
Новосибирская область	346,2	1491,7	366,7	312,3	505,9	497,8	337,1	327,2
Омская область	560,0	571,9	393,3	376,2	583,9	569,3	590,5	602,6
Томская область	299,9	275,5	238,8	210,5	353,1	354,9	309,9	282,7

Таблица 6.27

Охват диспансерным наблюдением населения с болезнями системы кровообращения в субъектах РФ
(на 100 заболеваний)

Территории	Всего		В том числе:					
			Дети (0-14 лет)		Подростки (15-17 лет)		Взрослые	
	2011	2012	2011	2012	2011	2012	2011	2012
С Ф О	47,9	50,3	42,1	42,3	48,5	50,5	48,0	48,9
Республика Алтай	56,6	50,2	49,7	48,6	32,8	32,6	56,8	48,5
Республика Бурятия	38,2	50,2	24,8	22,0	30,3	32,2	38,4	38,3
Республика Тыва	46,5	50,4	64,7	77,2	56,5	68,7	46,2	46,0
Республика Хакасия	27,3	50,5	53,8	50,2	45,6	33,4	26,9	27,7
Алтайский край	60,7	50,1	48,0	46,9	47,5	46,7	60,8	60,9
Забайкальский край	42,1	50,5	57,1	54,9	46,1	42,4	41,8	42,1
Красноярский край	33,1	50,3	18,2	20,6	23,0	32,5	33,6	36,0
Иркутская область	41,9	50,3	48,9	49,9	45,2	49,0	41,8	43,2
Кемеровская область	45,9	50,6	60,9	56,6	67,0	67,1	45,3	45,4
Новосибирская область	43,4	50,3	72,9	68,9	70,2	69,9	43,1	43,9
Омская область	66,7	50,2	47,2	45,0	54,3	49,7	67,0	68,9
Томская область	35,4	50,2	23,6	22,9	26,9	27,1	35,6	34,7

Территории	Всего		В том числе с болезнями, характеризующимися повышенным кровяным давлением:					
			Дети (0-14 лет)		Подростки (15-17 лет)		Взрослые	
	2011	2012	2011	2012	2011	2012	2011	2012
С Ф О	61,3	62,3	74,0	72,6	69,7	68,9	61,3	62,3
Республика Алтай	73,0	62,9	88,9	3,9	29,7	23,5	73,0	63,0
Республика Бурятия	46,4	46,9	80,0	31,8	64,2	54,2	46,4	46,9
Республика Тыва	49,3	50,4	60,0	33,3	61,5	45,5	49,3	50,4
Республика Хакасия	32,0	31,9	70,0	76,2	47,1	11,4	32,0	32,0
Алтайский край	78,0	79,2	71,7	100,0	73,0	70,3	78,0	79,2
Забайкальский край	57,3	56,5	40,7	42,5	59,3	40,4	57,3	56,5
Красноярский край	46,4	50,4	59,3	60,8	48,6	54,4	46,4	50,3
Иркутская область	50,1	51,2	53,8	61,4	55,8	54,1	50,1	51,2
Кемеровская область	59,1	57,5	86,7	81,6	80,4	81,1	58,5	57,0
Новосибирская область	56,3	57,3	77,8	92,0	72,9	78,4	56,3	57,2
Омская область	74,5	76,2	59,0	59,9	61,4	69,9	74,5	76,2
Томская область	57,7	57,8	17,9	17,0	53,2	33,3	57,7	57,8

Таблица 6.28

**Медицинская помощь инвалидам ОВ, участникам ОВ
и воинам-интернационалистам**

Показатели	Всего		Участники ОВ		Инвалиды ОВ		Воины- интернационалисты	
	2011	2012	2011	2012	2011	2012	2011	2012
Охват профилактическими осмотрами (%)	75,2	92,4	80,4	83,9	78,1	81,7	70,5	100
Нуждалось в стационарном лечении (на 1000 человек данного контингента)	236,1	230,0	350,8	361,2	393,1	389,7	98,4	106,2
Удельный вес получивших стационарное лечение от нуждавшихся (%)	92,9	87,7	94,4	82,7	94,3	93,9	86,9	91,7
Получили санаторно-курортное лечение (на 1000 человек данного контингента)	35,7	33,2	37,3	34,9	42,0	37,6	32,3	31,0

Таблица 6.29

Смертность и инвалидность ИОВ, УОВ и воинов-интернационалистов
(на 1000 человек данного контингента).

Показатели	Всего		Участники ОВ		Инвалиды ОВ		Воины-интернационалисты	
	2011	2012	2011	2012	2011	2012	2011	2012
Смертность	78,4	74,3	139,0	142,0	158,2	168,1	6,9	7,2
Инвалидность	449,7	417,6	797,6	806,1	812,0	816,2	71,8	71,8
в т.ч. Инвалидность I группы	68,9	67,9	121,9	129,5	137,0	136,0	6,8	11,7
Инвалидность II группы	346,3	315,3	647,2	642,4	639,0	638,1	26,6	27,7
Инвалидность III группы	34,5	34,4	28,5	34,2	35,9	42,1	38,4	32,4

Таблица 6.30

Смертность ИОВ, УОВ и воинов-интернационалистов в субъектах РФ
(на 1000 человек данного контингента)

Территории	Всего		Участники ОВ		Инвалиды ОВ		Воины-интернационалисты	
	2011	2012	2011	2012	2011	2012	2011	2012
С Ф О	78,4	74,3	139,0	142,0	158,2	168,1	6,9	7,2
Республика Алтай	34,4	41,4	86,7	111,1	119,4	132,7	0,0	1,8
Республика Бурятия	119,3	124,7	177,1	172,3	144,3	245,4	2,1	8,7
Республика Тыва	15,1	25,8	48,4	150,0	89,4	121,5	2,3	5,7
Республика Хакасия	71,9	58,0	166,1	139,1	155,2	154,2	1,7	3,5
Алтайский край	103,3	94,0	151,7	142,2	164,9	154,6	7,1	10,0
Забайкальский край	68,0	57,3	172,9	150,7	160,3	220,3	5,9	3,6
Красноярский край	76,0	79,2	127,4	139,4	160,3	181,3	5,9	10,3
Иркутская область	114,2	117,5	140,5	156,9	165,7	156,9	5,1	6,6
Кемеровская область	71,3	66,5	152,4	158,1	150,1	164,9	13,2	10,7
Новосибирская область	61,6	54,0	113,5	114,2	159,2	150,3	5,3	4,6
Омская область	90,0	88,5	141,0	147,0	162,9	169,2	7,0	9,4
Томская область	64,8	63,0	115,7	132,3	168,0	226,5	4,1	2,1

Таблица 6.31

**Охват профилактическими осмотрами
инвалидов ОВ, участников ОВ и воинов-интернационалистов**

Территории	Всего		Участники ОВ		Инвалиды ОВ		Воины-интернационалисты	
	2011	2012	2011	2012	2011	2012	2011	2012
С Ф О	75,2	80,3	80,4	96,0	78,1	97,3	70,5	68,5
Республика Алтай	65,2	74,2	87,8	100,0	82,8	100,0	54,4	63,1
Республика Бурятия	79,2	94,2	80,0	100,0	83,5	100,0	75,8	84,9
Республика Тыва	82,1	76,6	83,9	82,2	78,9	90,1	82,4	75,1
Республика Хакасия	69,7	71,4	75,3	95,2	80,0	96,0	64,1	59,0
Алтайский край	73,7	84,7	80,6	96,7	77,8	96,1	63,0	68,5
Забайкальский край	81,0	92,2	79,7	100,0	79,9	99,6	81,7	89,0
Красноярский край	75,4	83,2	78,0	95,3	75,0	97,4	73,5	73,0
Иркутская область	81,3	83,4	85,5	93,2	78,6	95,2	72,2	61,6
Кемеровская область	83,3	87,1	82,5	100,0	77,4	100,0	85,9	80,8
Новосибирская область	65,4	69,4	77,9	95,5	79,7	95,9	54,1	53,8
Омская область	78,0	87,7	83,2	99,4	80,4	98,9	71,6	75,9
Томская область	68,5	56,3	73,7	81,4	74,1	93,7	63,7	42,4

Таблица 6.32

**Стационарная помощь инвалидам ОВ, участникам
ОВ и воинам интернационалистам**

Территории	Удельный вес получивших стационарное лечение от нуждавшихся (%)							
	Всего		Участники ОВ		Инвалиды ОВ		Воины-интернационалисты	
	2011	2012	2011	2012	2011	2012	2011	2012
С Ф О	92,9	87,7	94,4	82,7	94,3	93,9	86,9	91,7
Республика Алтай	94,4	88,4	100,0	90,9	100,0	89,4	82,5	84,7
Республика Бурятия	97,9	98,4	98,4	98,2	100,0	100,0	88,2	97,5
Республика Тыва	81,9	94,4	87,0	100,0	100,0	94,7	74,8	93,5
Республика Хакасия	98,4	95,1	99,1	97,8	100,0	92,8	91,5	91,9
Алтайский край	84,8	82,5	86,2	80,6	86,7	83,0	77,1	85,7
Забайкальский край	87,5	97,0	98,1	100,0	95,8	100,0	60,5	87,9
Красноярский край	91,9	95,6	91,0	95,6	92,7	96,8	92,8	94,4
Иркутская область	98,0	97,3	97,9	98,0	98,6	97,6	98,0	93,3
Кемеровская область	95,8	98,7	96,3	98,3	93,7	98,5	98,0	99,3
Новосибирская область	95,6	95,7	96,4	96,7	97,9	97,2	90,9	92,7
Омская область	99,3	45,4	99,3	9,6	99,2	99,2	99,5	82,7
Томская область	89,8	81,4	90,5	77,4	96,3	82,0	81,5	90,9

Таблица 6.33

Санаторно-курортное лечение инвалидов ОВ, участников ОВ и воинов-интернационалистов

Территории	Получили санаторно-курортное лечение (на 1000 человек данного контингента)							
	Всего		Участники ОВ		Инвалиды ОВ		Воины-интернационалисты	
	2011	2012	2011	2012	2011	2012	2011	2012
С Ф О	35,7	33,2	37,3	34,9	42,0	37,6	32,3	31,0
Республика Алтай	11,5	22,5	30,6	17,5	7,5	17,7	6,4	24,9
Республика Бурятия	51,6	71,7	71,5	84,0	30,9	61,3	23,1	56,3
Республика Тыва	132,0	56,4	145,2	83,3	178,9	112,1	124,4	47,8
Республика Хакасия	27,3	21,8	48,4	28,6	27,6	8,3	16,2	21,7
Алтайский край	19,8	13,0	20,1	12,7	20,9	14,1	18,7	12,8
Забайкальский край	31,7	28,7	53,6	43,9	78,8	74,6	15,6	18,2
Красноярский край	37,8	41,4	36,6	45,5	49,2	54,4	34,8	35,1
Иркутская область	50,1	52,5	49,1	52,0	65,4	62,5	41,1	47,7
Кемеровская область	39,3	29,3	45,7	25,0	42,7	31,6	35,8	29,8
Новосибирская область	35,1	38,6	38,9	41,1	52,3	59,3	28,5	33,2
Омская область	26,1	26,7	14,5	18,6	10,1	7,0	44,8	40,5
Томская область	39,4	31,1	42,2	21,5	58,6	36,1	32,1	33,8

6.3. ДЕЯТЕЛЬНОСТЬ ДНЕВНОГО СТАЦИОНАРА

Таблица 6.34

Дневные стационары использование коечного фонда

Территории	Дневные стационары при больничном учреждении					
	Общие койки			Терапевтические койки		
	Число мест	Выписано Больных	Дни лечения	Число мест	Выписано Больных	Дни лечения
С Ф О	1081	29912	294166	3625	100232	1080327
Республика Алтай	4	195	1615	56	2408	22075
Республика Бурятия	3	101	921	27	817	8311
Республика Тыва	14	397	3958	5	152	1674
Республика Хакасия	26	596	5949	117	4107	38490
Алтайский край	38	1158	12486	600	19424	218294
Забайкальский край	147	2949	27604	418	9805	101720
Красноярский край	56	1419	16552	882	21201	273387
Иркутская область	434	14063	130236	819	21772	208520
Кемеровская область	27	1194	8973	140	6574	47538
Новосибирская область	284	6384	69791	37	927	10039
Омская область	-	-	-	472	11326	129795
Томская область	48	1456	16081	52	1719	20484

Основные профили коек дневных стационаров и их использование

Профиль коек	Дневные стационары при больничном учреждении						Дневные стационары при АПУ					
	Число мест		Выписано Больных		Средняя длительн. лечения		Число мест		Выписано больных		Средняя длительн. лечения	
	2011	2012	2011	2012	2011	2012	2011	2012	2011	2012	2011	2012
Всего по СФО	14316	13974	389409	384326	10,2	10,2	4140	6904	103399	198726	12,0	12,3
Общие	961	1081	24601	29912	10,0	9,8	1417	664	14223	20714	10,2	10,2
Терапевтические	3784	3625	99892	100232	10,9	10,8	3822	2234	31000	70987	11,4	11,4
Кардиологические	181	136	4633	3860	9,6	9,9	167	52	617	1305	12,3	12,1
Кардиоревматолог для детей	6	5	126	593	8,0	8,2	1	2	4	4	12,0	13,0
Гастроэнтеролог для взрослых	102	116	3278	3559	9,3	9,1	0	0	0	0	0	0
Хирургические для взрослых	766	687	18498	18006	9,8	9,7	158	224	3808	5970	11,1	10,4
Патологии беременных	311	276	8279	8032	9,0	8,9	14	150	607	7367	8,9	10,5
Гинекологические	1112	1138	37530	40364	7,3	7,0	283	461	11246	18830	7,3	7,9
Туберкулезные для взрослых	488	315	1651	1368	101,2	73,9	65	90	259	327	69,5	67,6
Неврологические для взрослых	771	780	24023	21944	11,5	11,2	630	895	13071	22460	15,6	14,9
Психиатрические для взрослых	760	826	7922	7725	27,0	27,1	305	785	2994	9193	30,5	29,1
Психиатрические для детей	140	85	1715	1010	25,7	24,7	120	170	1274	2035	30,7	28,3
Дерматологические для взросл.	578	562	12774	11914	13,4	13,7	179	182	4129	4366	10,6	11,2
Офтальмологические для взр.	253	307	7973	9555	9,9	9,4	100	39	3701	1327	7,6	10,6
Отоларингологические взросл.	208	205	7004	7035	8,3	8,3	29	41	957	1294	10,2	9,8
Педиатрические (соматичес.)	1341	1308	30578	32709	10,5	10,2	250	402	6194	11267	11,4	11,4

6.4. ДЕЯТЕЛЬНОСТЬ УЧРЕЖДЕНИЙ СКОРОЙ И НЕОТЛОЖНОЙ ПОМОЩИ

Таблица 6.36

Объем и обращаемость за скорой медицинской помощью

Наименование показателя	2006	2007	2008	2009	2010	2011	2012
Число вызовов (всего, абс.число)	7297038	7351799	6828802	6909812	6734326	6765914	6726208
Объем оказания скорой медицинской помощи на 1 000 населения (число лиц)	351,4	354,7	343,3	355,8	347,0	354,0	351,5
Число выездов на 1000 населения	362,0	366,2	349,3	353,2	344,2	351,4	349,2

Таблица 6.37

Структура обращаемости в службу скорой медицинской помощи

Оказание скорой помощи по поводу	годы	несчастных случаев	внезапных заболеваний и состояний	родов и, патологий беременности	перевозки больных, рожениц, родильниц	прочие перевозки
Число на 100 выездов	2007	10,8	75,2	0,6	10,7	2,7
	2008	10,99	73,9	0,7	10,5	4,0
	2009	10,2	75,4	0,6	10,2	3,6
	2010	10,9	73,5	0,7	8,7	6,2
	2011	10,8	73,5	0,8	9,1	5,8
	2012	10,8	74,3	0,9	9,5	4,7
Выполнено выездов на 1000 населения	2007	38,8	266,0	2,2	37,9	
	2008	38,4	257,4	2,3	36,8	
	2009	36,1	266,4	2,2	35,9	
	2010	37,4	252,8	2,5	30,1	
	2011	37,8	258,4	2,6	32,1	
	2012	37,6	259,3	3,0	33,1	

**Число лиц, которым оказана помощь профильными бригадами
СМП в 2011-2012 гг.**

Показатели	Число лиц, которым оказана помощь профильными бригадами				Число лиц, которым оказана помощь одной бригадой каждого профиля	
	Всего		на 1 000 населения		2011	2012
	2011	2012	2011	2012		
Врачебные общепрофильные бригады	1906245	1780518	99,0	92,4	1213	1356
в т.ч. для оказания помощи детскому населению	399034	399986	124,1	121,7	1202	1439
Фельдшерские	4049381	4178281	210,3	216,9	1280	1367
Интенсивной терапии (БИТ)	246519	224122	12,8	11,6	1067	1126
Психиатрические	77515	77471	4,0	4,0	825	945
Другие специализированные	536322	510416	27,9	26,5	970	1046

Удельный вес необоснованных вызовов по субъектам РФ (%)

Территории	2007	2008	2009	2010	2011	2012
С Ф О	2,39	2,24	4,3	4,3	4,3	4,7
Республика Алтай	0,69	0,13	1,8	2,2	1,8	1,9
Республика Бурятия	8,45	10,2	11,1	7,4	2,0	4,9
Республика Тыва	2,93	1,41	3,8	4,5	6,1	5,6
Республика Хакасия	2,06	2,19	2,16	2,3	2,5	3,1
Алтайский край	1,35	0,14	3,6	3,9	3,9	3,7
Забайкальский край	0,32	0,14	3,5	3,8	3,8	3,4
Красноярский край	0,21	0,20	2,5	2,9	2,9	3,3
Иркутская область	0,26	0,25	3,5	3,7	3,6	4,3
Кемеровская область	1,47	1,56	5,6	5,5	6,0	5,5
Новосибирская область	5,23	5,39	3,2	3,7	4,1	5,5
Омская область	4,88	4,54	6,3	4,8	5,4	4,8
Томская область	1,09	1,85	6,4	7,7	8,2	9,2

Таблица 6.40

Число выездов в год службой скорой медицинской помощи

Выполнено выездов (абс.ч.)

Территории	2007	2008	2009	2010	2011	2012
С Ф О	6903971	6828802	6909812	6734326	6765914	6726208
Республика Алтай	65157	62501	66314	63718	64438	65484
Республика Бурятия	318400	324088	302148	294808	295720	272529
Республика Тыва	108323	106900	99722	98665	100500	109627
Республика Хакасия	185582	190279	199331	190299	193078	184474
Алтайский край	814731	810554	843854	831349	859180	900555
Забайкальский край	335402	348391	350781	339234	322588	318260
Красноярский край	987522	979794	1023443	1013540	1022311	1048867
Иркутская область	984493	950647	975611	912260	893904	884179
Кемеровская область	923679	911927	912311	886062	869747	883665
Новосибирская область	1156812	1165328	1161515	1147539	1151675	1127204
Омская область	650640	618716	605562	590141	591756	599200
Томская область	373230	359677	369220	366711	401017	332164

Таблица 6.41

Число выездов в год службой скорой медицинской помощи.

Выездов на 1 000 населения

Территории	2007	2008	2009	2010	2011	2012
С Ф О	352	349	353	344	351	349
Республика Алтай	317	302	315	302	312	314
Республика Бурятия	332	356	314	306	304	281
Республика Тыва	350	343	315	311	326	354
Республика Хакасия	343	353	370	353	363	347
Алтайский край	323	323	339	334	355	374
Забайкальский край	299	311	314	304	292	289
Красноярский край	341	339	354	350	361	370
Иркутская область	392	379	389	365	368	365
Кемеровская область	327	323	323	314	315	321
Новосибирская область	438	442	438	433	432	420
Омская область	321	306	301	293	299	303
Томская область	361	348	354	351	383	314

6.5. НЕКОТОРЫЕ ВИДЫ ИССЛЕДОВАНИЙ

Таблица 6.42

Структура видов магнитно-резонансных томографий (%)

Виды исследований	Годы			
	2011 (абс)	2011 (%)	2012 (абс)	2012 (%)
Сердечно-сосудистая система	723	0,47	3071	1,9
Легкие и средостения	212	0,1	141	0,1
Органы брюшной полости и забрюшинного пространства	4179	2,7	5121	3,2
Органы малого таза	2664	1,7	3751	2,3
Молочная железа	279	0,18	5053	3,2
Головной мозг	69805	45,8	70680	44,1
Позвоночник и спинной мозг	58835	38,6	57652	36,0
Область голова-шея	2870	1,88	2065	1,3
Кости, суставы и мягкие ткани	8060	5,29	9659	6,0
Интервенционные вмешательства под МРТ-контролем	119	0,08	7356	4,6
Прочие	4589	3,0	3021	1,9
ИТОГО	152216	100	160214	100

Таблица 6.43

Структура видов ультразвуковых исследований (%)

Виды исследований	Процент		
	2010	2011	2012
Сердечно-сосудистая система	10,3	11,0	11,1
Органы брюшной полости	28,1	28,9	27,2
Женские половые органы	21,7	21,5	20,7
Молочная железа	2,3	2,4	2,7
Щитовидная железа	5,1	5,6	5,4
Костно-суставная система	2,1	2,2	2,0
Головной мозг	3,8	3,8	3,4
Надпочечники, почки, мочевыводящие пути	18,6	18,6	17,9
Предстательная железа	1,6	1,6	1,5
Мягкие ткани	0,6	0,7	0,7
УЗИ глаза	1,1	0,9	1,6
Органы грудной клетки (кроме сердца)	0,8	0,8	0,9
Эндосонографические исследования	0,2	0,2	0,1
Прочие	3,8	4,3	4,1
ВСЕГО	100	100	100

Структура видов эндоскопических исследований в 2012 г.

Наименование/годы	Гастродуоденоскопия		Колоноскопия		Бронхоскопия		Прочие		Всего всего
	всего	%	всего	%	всего	%	всего	%	
Эндоскопические исследования	1180089	73,3	107483	6,7	136975	8,5	186130	11,6	1610677
в т.ч. лечебные процедуры	49561	34,6	7551	5,3	59318	41,4	26737	18,7	143167
Цитоморфологические исследования	126126	61,2	14681	7,1	32609	15,8	32391	15,7	206052

Патологоанатомическая служба**Количество патологоанатомических вскрытий больных, умерших в стационарах**

Территории	Всего умерших		из них в стационаре	
	2011 г.	2012 г.	2011 г.	2012 г.
С Ф О	44987	49678	38396	44027
Республика Алтай	393	363	265	203
Республика Бурятия	2141	1663	1431	1310
Республика Тыва	1061	1290	606	802
Республика Хакасия	2057	2389	1258	1497
Алтайский край	4864	4390	3620	3941
Забайкальский край	1789	1971	1547	1706
Красноярский край	5458	6124	5328	5826
Иркутская область	6527	9526	6380	9317
Кемеровская область	6751	7102	5934	6460
Новосибирская область	5908	6393	5650	6275
Омская область	6269	6502	4612	4729
Томская область	1769	1965	1765	1961

**Прижизненные патологоанатомические (патоморфологические)
диагностические исследования (биопсийный и операционный материал)**

Территории	Число выполненных исследований цитологического материала	Число выполненных гистологических исследований биопсийного и операционного материала
С Ф О	3128915	6531443
Республика Алтай	16231	21391
Республика Бурятия	-	75751
Республика Тыва	34264	86707
Республика Хакасия	128122	114234
Алтайский край	231561	620466
Забайкальский край	28366	329291
Красноярский край	1116007	932198
Иркутская область	451063	821164
Кемеровская область	153927	1767681
Новосибирская область	368506	682871
Омская область	474537	705194
Томская область	126331	374495

РАЗДЕЛ VII. НЕКОТОРЫЕ ПОКАЗАТЕЛИ СПЕЦИАЛИЗИРОВАННЫХ СЛУЖБ
7.1. ФТИЗИАТРИЧЕСКАЯ СЛУЖБА

Таблица 7.1

Заболеваемость туберкулезом * (ф. №8, с учетом ведомств, на 100 тысяч населения)

Территории	2008		2009		2010		2011		2012	
	Абс.	Показатель	Абс.	Показатель	Абс.	Показатель	Абс.	Показатель	Абс.	Показатель
СФО	26017	132,8	25247	129,0	23797	121,5	23179	119,4	21097	109,3
Республика Алтай	279	134,7	253	120,9	280	132,9	218	105,2	188	90,6
Республика Бурятия	1527	159,1	1617	168,3	1395	144,8	1232	127,3	1124	115,7
Республика Тыва	751	241,0	720	229,4	740	233,4	712	230,7	636	205,6
Республика Хакасия	605	112,5	634	117,6	528	97,9	527	98,4	515	96,6
Алтайский край	3352	133,6	3248	130,1	2886	115,9	3033	121,8	2745	113,8
Забайкальский край	1380	123,3	1170	104,7	1166	104,4	1128	101,5	967	87,7
Красноярский край	3092	107,0	3008	104,1	2822	97,5	2818	99,6	2705	95,5
Иркутская область	3576	142,6	3351	133,7	3688	147,4	3700	150,1	3341	137,7
Кемеровская область	4164	145,9	4151	145,6	3667	128,7	3666	132,0	3235	116,6
Новосибирская область	3599	136,6	3508	132,9	3467	130,8	3412	128,0	3120	116,6
Омская область	2642	130,9	2638	131,0	2319	115,3	1943	97,4	1858	93,1
Томская область	1050	101,4	949	91,4	839	80,4	790	75,0	663	63,0

* ФГБУ «Новосибирский научно-исследовательский институт туберкулеза» Минздрава России

Таблица 7.2

Заболеваемость туберкулезом детей * (ф. №8, с учетом ведомств, на 100 тысяч детского населения от 0 до 14 лет)

Территории	2008		2009		2010		2011		2012	
	Абс.	Показатель	Абс.	Показатель	Абс.	Показатель	Абс.	Показатель	Абс.	Показатель
СФО	835	26,9	846	26,8	921	28,6	918	28,4	892	27,4
Республика Алтай	20	43,8	18	38,1	27	55,6	21	43,0	20	39,8
Республика Бурятия	61	33,7	81	43,6	58	30,4	42	18,3	67	33,9
Республика Тыва	25	30,1	27	31,8	31	35,6	30	33,9	28	30,5
Республика Хакасия	17	18,9	26	28,7	17	18,8	17	18,2	26	27,2
Алтайский край	84	22,9	76	20,4	93	24,5	142	37,5	108	28,3
Забайкальский край	34	16,1	31	14,5	28	12,9	26	11,5	27	12,2
Красноярский край	99	22,0	82	18,1	87	18,9	94	20,7	120	26,1
Иркутская область	102	23,8	114	26,1	179	40,4	167	39,7	157	36,0
Кемеровская область	229	53,7	210	48,0	202	44,9	199	44,3	145	32,0
Новосибирская область	57	15,3	55	14,5	77	19,7	78	20,2	78	19,9
Омская область	76	25,3	83	27,4	82	26,7	78	23,5	70	22,9
Томская область	31	19,8	43	27,7	40	25,1	31	19,5	46	27,3

* ФГБУ «Новосибирский научно-исследовательский институт туберкулеза» Минздрава России

Таблица 7.3

Заболеваемость туберкулезом подростков от 15 до 17 лет * (ф. №8, с учетом ведомств, на 100 тысяч соотв. населения)

Территории	2008		2009		2010		2011		2012	
	Абс.	Показатель	Абс.	Показатель	Абс.	Показатель	Абс.	Показатель	Абс.	Показатель
СФО	494	60,3	410	56,2	345	51,7	318	49,7	296	47,9
Республика Алтай	5	48,1	1	10,5	0	0	3	38,0	0	0
Республика Бурятия	34	73,8	32	81,4	19	53,8	19	56,7	20	90,1
Республика Тыва	48	237,6	38	205,4	40	228,6	36	222,2	34	212,5
Республика Хакасия	12	50,4	10	44,1	8	42,6	12	67,8	2	12,1
Алтайский край	54	57,1	50	60,0	34	44,7	27	35,5	25	35,8
Забайкальский край	22	40,7	12	25,1	16	36,4	20	47,8	48	51,9
Красноярский край	57	46,1	54	49,1	31	30,8	39	41,4	10	24,3
Иркутская область	50	44,0	38	37,8	52	57,0	40	46,6	33	39,1
Кемеровская область	73	66,3	68	68,1	57	60,8	43	46,7	56	63,4
Новосибирская область	63	63,4	52	59,0	42	53,1	40	51,1	38	50,4
Омская область	52	61,5	45	59,3	41	59,2	30	45,7	27	37,2
Томская область	24	61,7	10	29,3	5	16,1	9	29,0	3	9,7

* ФГБУ «Новосибирский научно-исследовательский институт туберкулеза» Минздрава России

Таблица 7.4

Заболееваемость бациллярными формами туберкулеза *(ф. №8, с учетом ведомств, на 100 тысяч населения)

Территории	2008		2009		2010		2011		2012	
	Абс.	Показатель	Абс.	Показатель	Абс.	Показатель	Абс.	Показатель	Абс.	Показатель
СФО	10659	54,4	10878	55,6	10021	51,2	9704	50,0	9189	47,6
Республика Алтай	99	47,8	92	44,0	95	45,1	74	35,7	65	31,4
Республика Бурятия	590	61,5	638	66,4	642	66,6	573	59,2	495	51,0
Республика Тыва	345	110,7	345	109,9	369	116,4	358	116,0	364	117,7
Республика Хакасия	309	57,5	293	54,3	243	45,1	264	49,3	250	46,9
Алтайский край	912	36,4	1049	43,2	971	39,0	1002	40,2	934	38,7
Забайкальский край	517	46,2	563	50,4	492	44,0	494	44,5	450	40,8
Красноярский край	1320	45,7	1327	45,9	1216	42,0	1184	41,9	1181	41,7
Иркутская область	1422	56,7	1425	56,9	1384	55,3	1321	53,6	1308	53,9
Кемеровская область	2028	71,1	2067	72,5	1881	66,0	1838	66,2	1650	59,5
Новосибирская область	1501	57,0	1418	53,7	1314	49,6	1204	45,2	1194	44,4
Омская область	1082	53,6	1152	57,2	954	47,4	957	48,0	922	46,2
Томская область	534	51,6	509	49,0	460	44,1	434	41,2	376	35,7

* ФГБУ «Новосибирский научно-исследовательский институт туберкулеза» Минздрава России

Таблица 7.5

Распространенность туберкулеза *(ф. №33, по подчинению Росздрава, на 100 тысяч населения)

Территории	2008		2009		2010		2011		2012	
	Абс.	Показатель	Абс.	Показатель	Абс.	Показатель	Абс.	Показатель	Абс.	Показатель
СФО	57007	299,6	56130	294,4	55033	286,3	53687	283,1	50544	262,0
Республика Алтай	581	282,2	601	290,6	627	300,1	629	304,2	582	279,3
Республика Бурятия	2819	309,7	2420	264,7	2350	255,7	2273	245,2	2125	218,8
Республика Тыва	2088	680,1	2183	703,7	2207	703,8	2248	737,8	2243	725,1
Республика Хакасия	1676	314,7	1585	294,0	1445	269,1	1370	257,4	1237	231,8
Алтайский край	8154	329,8	8390	338,8	7987	323,4	7959	324,0	7533	312,9
Забайкальский край	2600	239,3	2377	219,3	2363	216,1	2191	199,6	1934	175,9
Красноярский край	7582	283,4	7395	275,3	7212	265,8	7056	265,5	6637	233,8
Иркутская область	9452	379,5	9347	375,5	9906	398,6	10055	420,8	9574	394,9
Кемеровская область	7360	260,7	7021	248,8	6911	245,0	6926	251,8	6751	243,0
Новосибирская область	6829	261,8	6942	265,4	6656	253,1	6425	243,3	6365	229,1
Омская область	6415	320,4	6565	328,6	6153	308,9	5457	278,3	4626	233,9
Томская область	1451	158,9	1304	141,0	1216	117,3	1098	105,9	937	88,6

* ФГБУ «Новосибирский научно-исследовательский институт туберкулеза» Минздрава России

Таблица 7.6

Распространенность туберкулеза детей от 0 до 14 лет*(ф. №33, по подчинению Росздрава, на 100 тысяч соотв. населения)

Территории	2008		2009		2010		2011		2012	
	Абс.	Показатель	Абс.	Показатель	Абс.	Показатель	Абс.	Показатель	Абс.	Показатель
СФО	1050	34,2	1021	32,8	1164	36,9	1215	37,8	1172	35,7
Республика Алтай	25	54,7	21	44,5	28	59,3	27	54,9	26	50,8
Республика Бурятия	58	32,9	75	41,4	62	33,4	36	18,4	74	37,0
Республика Тыва	39	46,9	36	42,5	34	40,1	43	48,3	48	52,3
Республика Хакасия	18	20,0	22	24,3	20	22,2	18	19,1	26	27,0
Алтайский край	74	20,3	74	20,0	102	27,4	138	36,5	101	26,2
Забайкальский край	38	18,0	30	14,0	32	14,9	32	14,9	28	12,9
Красноярский край	138	32,8	102	24	111	24,4	119	26,1	154	33,0
Иркутская область	199	46,4	221	50,7	301	69,0	325	75,0	281	63,6
Кемеровская область	229	53,7	199	45,5	195	44,9	194	43,2	171	37,4
Новосибирская область	58	15,6	69	18,1	93	24,5	114	29,5	104	26,1
Омская область	114	37,9	115	37,9	130	42,8	113	37,3	96	31,0
Томская область	60	40,9	57	40,9	56	36,1	56	33,7	63	37,0

* ФГБУ «Новосибирский научно-исследовательский институт туберкулеза» Минздрава России

Таблица 7.7

Распространенность туберкулезом подростков от 15 до 17 лет * (ф. №33, по подч. Росздрава, на 100 тысяч соотв. населения)

Территории	2008		2009		2010		2011		2012	
	Абс.	Показатель	Абс.	Показатель	Абс.	Показатель	Абс.	Показатель	Абс.	Показатель
СФО	539	67,0	503	70,2	401	55,0	392	62,6	361	59,8
Республика Алтай	2	19,2	2	21,1	0	0,0	3	38,0	2	25,4
Республика Бурятия	32	71,3	33	85,9	20	50,8	23	68,7	22	66,2
Республика Тыва	60	297,0	55	297,3	54	292,3	50	307,0	51	318,7
Республика Хакасия	15	63,0	9	39,6	10	44,0	14	77,7	8	46,3
Алтайский край	55	58,7	52	63,0	30	36,0	28	39,2	28	41,1
Забайкальский край	26	48,1	16	33,4	18	37,6	18	42,8	14	34,4
Красноярский край	61	53,1	59	57,6	47	42,7	44	47,1	44	48,6
Иркутская область	70	61,6	59	58,7	65	64,7	62	73,2	39	47,1
Кемеровская область	71	64,5	72	72,1	50	50,5	47	54,5	61	73,8
Новосибирская область	56	56,4	65	73,8	40	45,4	42	55,1	49	67,6
Омская область	66	78,2	67	88,3	55	72,5	49	75,8	36	58,1
Томская область	25	72,0	14	46,4	12	35,2	12	37,8	7	23,2

* по данным территориальных органов управления здравоохранением

Таблица 7.8

Смертность от туберкулеза *(ф. №33, с учетом ведомств, на 100 тысяч населения)

Территории	2008		2009		2010		2011		2012	
	Абс.	Показатель	Абс.	Показатель	Абс.	Показатель	Абс.	Показатель	Абс.	Показатель
СФО	5625	28,7	5388	27,5	5581	28,5	5078	26,2	4274	22,1
Республика Алтай	37	17,9	43	20,6	37	17,6	42	20,2	24	11,6
Республика Бурятия	228	23,8	208	21,7	200	20,8	159	16,4	143	14,7
Республика Тыва	258	84,0	264	84,1	270	85,1	204	66,1	178	57,5
Республика Хакасия	125	23,3	124	23,0	76	14,1	79	14,7	77	14,4
Алтайский край	816	32,5	721	28,9	756	30,4	712	28,6	721	29,9
Забайкальский край	227	20,3	226	20,2	196	17,5	180	16,2	180	16,3
Красноярский край	705	24,4	635	22,0	568	19,6	512	18,1	448	15,8
Иркутская область	899	35,8	948	37,8	1231	49,2	1039	42,1	655	27,0
Кемеровская область	1001	35,1	915	32,1	911	32,0	974	35,1	779	28,1
Новосибирская область	785	29,8	756	28,6	818	30,9	741	27,8	654	24,3
Омская область	450	22,3	445	22,1	429	21,3	379	19,0	353	17,7
Томская область	94	9,1	103	9,9	89	8,5	57	5,4	64	6,1

* ФГБУ «Новосибирский научно-исследовательский институт туберкулеза» Минздрава России

Таблица 7.9

Доля больных, умерших до 1 года наблюдения *(в структуре умерших от активного туберкулеза, ф. №33, %)

Территории	2008		2009		2010		2011		2012	
	Абс.	Показатель	Абс.	Показатель	Абс.	Показатель	Абс.	Показатель	Абс.	Показатель
СФО	1070	23,6	954	22,2	922	21,3	1019	25,2	916	21,4
Республика Алтай	12	35,3	4	9,3	3	8,8	7	20,6	4	16,7
Республика Бурятия	34	16,8	22	15,5	32	23,0	26	22,0	27	18,9
Республика Тыва	34	15,6	20	9,3	30	13,6	26	15,8	21	11,8
Республика Хакасия	33	30,5	21	18,9	17	25,4	16	25,8	18	23,4
Алтайский край	129	19,8	117	20,2	109	19,2	115	20,4	153	21,2
Забайкальский край	24	16,0	28	16,7	21	11,3	19	14,1	19	10,6
Красноярский край	137	25,9	113	23,6	113	24,7	125	27,2	100	22,3
Иркутская область	210	27,1	221	27,9	236	24,9	250	31,8	164	25,0
Кемеровская область	209	23,2	178	21,6	178	21,5	195	22,1	157	20,2
Новосибирская область	138	23,8	149	26,8	115	21,8	168	32,2	170	26,0
Омская область	76	24,7	51	17,6	41	14,5	54	20,3	61	17,3
Томская область	34	46,6	30	31,3	27	34,6	18	36,7	22	34,4

* по данным территориальных органов управления здравоохранением

Таблица 7.10

Прекращение бактериовыделения у впервые выделенных больных туберкулезом, взятых на учет в предыдущем году*
(ф. №33, по подчинению Росздрави, %)

Территории	2004	2005	2006	2007	2008	2009	2010	2011	2012
СФО	67,3	65,3	65,1	63,4	64,9	65,1	64,7	64,7	66,2
Республика Алтай	58,7	58,9	43,4	50,0	59,0	60,4	69,0	56,1	46,9
Республика Бурятия	65,0	48,2	61,4	63,4	55,9	59,4	70,1	58,7	72,3
Республика Тыва	72,8	72,0	72,6	н/д	56,1	40,6	45,1	52,2	43,3
Республика Хакасия	64,0	47,4	60,6	62,5	59,9	60,5	71,5	76,1	73,5
Алтайский край	64,4	64,9	66,7	62,4	63,2	61,3	58,3	51,5	61,2
Забайкальский край	67,6	67,5	73,7	н/д	н/д	69,0	67,1	73,9	73,4
Красноярский край	56,7	64,5	69,0	61,3	63,3	63,4	64,8	62,5	61,3
Иркутская область	63,7	65,4	53,0	55,2	65,1	62,0	52,6	62,2	63,7
Кемеровская область	72,1	70,7	67,1	67,4	68,1	65,9	66,4	66,3	66,8
Новосибирская область	66,1	65,4	58,6	58,8	67,5	71,1	69,2	69,0	68,5
Омская область	66,2	67,6	55,9	62,4	69,4	64,5	67,9	68,8	73,2
Томская область	88,7	н/д	92,5	85,5	н/д	88,2	87,2	84,8	80,0

* ФГБУ «Новосибирский научно-исследовательский институт туберкулеза» Минздрава России

Таблица 7.11

Закрытие полостей распада у впервые выявленных больных туберкулезом, взятых на учет в предыдущем году*
(ф. №33, по подчинению Минздравсоцразвития России, %)

Территории	2004	2005	2006	2007	2008	2009	2010	2011	2012
СФО	55,3	54,8	56,6	55,2	55,7	54,6	56,6	56,1	53,2
Республика Алтай	51,4	42,1	56,6	60,7	65,0	57,5	63,5	53,9	45,1
Республика Бурятия	50,5	47,9	60,3	60,7	55,8	56,9	66,5	54,1	63,6
Республика Тыва	62,3	68,4	60,5	н/д	н/д	45,5	44,3	59,9	45,8
Республика Хакасия	44,7	48,2	51,2	53,6	55,2	56,2	63,3	65,1	66,8
Алтайский край	56,9	57,3	61,1	57,0	60,5	55,3	54,5	53,4	56,0
Забайкальский край	60,8	60,1	50,9	н/д	н/д	56,9	59,2	64,8	66,6
Красноярский край	50,7	51,8	52,7	51,5	50,8	52,0	53,8	54,3	52,5
Иркутская область	52,5	55,9	44,3	47,4	51,6	47,4	47,4	47,2	54,2
Кемеровская область	55,4	55,4	50,0	56,7	58,9	57,0	57,1	57,1	57,8
Новосибирская область	56,8	53,8	56,8	55,3	61,5	59,7	61,1	62,1	57,9
Омская область	52,3	57,0	50,6	52,8	48,8	52,3	56,0	54,8	57,0
Томская область	77,6	н/д	76,6	73,7	н/д	69,5	77,4	77,8	80,9

* ФГБУ «Новосибирский научно-исследовательский институт туберкулеза» Минздрава России

Таблица 7.12

Доля больных, имеющих инвалидность в связи с туберкулезом, от числа контингентов на конец отчетного года *
(ф. №33, по подчинению Минздравсоцразвития России, %)

Территории	2009		2010		2011		2012	
	Абс.	Показатель	Абс.	Показатель	Абс.	Показатель	Абс.	Показатель
СФО	16430	29,3	15234	27,7	13629	25,4	12590	24,9
Республика Алтай	269	44,6	253	40,4	238	37,8	192	33,0
Республика Бурятия	507	21,0	499	21,2	446	19,6	398	18,7
Республика Тыва	688	31,5	663	30,0	692	30,8	715	31,9
Республика Хакасия	540	34,1	614	42,5	488	35,6	424	34,3
Алтайский край	1586	18,9	1489	18,6	1398	17,6	1360	18,1
Забайкальский край	594	25,0	819	34,7	748	34,1	480	24,8
Красноярский край	3295	44,6	2556	35,4	1977	28,0	2482	25,9
Иркутская область	2694	28,8	2666	27,0	2663	26,5	1706	27,7
Кемеровская область	2509	35,7	2280	33,0	1886	27,2	1711	25,3
Новосибирская область	2325	33,5	2170	32,6	2065	32,1	2081	32,7
Омская область	927	14,1	846	13,7	703	12,9	642	13,9
Томская область	496	38,0	379	31,2	325	29,6	399	42,6

* ФГБУ «Новосибирский научно-исследовательский институт туберкулеза» Минздрава России

Таблица 7.13

Летальность впервые выявленных больных туберкулезом *
(ф. №33, в % к среднегодовой численности впервые выявленных больных)

Территории	2005	2006	2007	2008	2009	2010	2011	2012
СФО	6,2	5,2	4,9	4,9	4,4	4,4	5,1	4,0
Республика Алтай	6,1	2,9	2,8	4,9	1,7	1,3	3,5	2,4
Республика Бурятия	3,2	2,4	1,9	2,5	1,6	2,6	2,4	2,6
Республика Тыва	3,3	4,5	4,7	5,9	3,5	5,2	4,4	3,7
Республика Хакасия	5,3	4,9	6,3	6,2	3,7	3,3	3,3	3,5
Алтайский край	5,5	5,1	4,2	4,4	4,0	4,1	4,5	4,7
Забайкальский край	5,2	5,1	3,3	2,2	2,6	2,1	2,0	2,2
Красноярский край	7,1	5,7	5,7	5,5	4,5	4,7	5,3	4,1
Иркутская область	8,3	6,9	6,5	6,8	7,2	7,6	7,7	4,0
Кемеровская область	8,5	7,3	6,2	5,9	5,0	5,2	6,1	4,4
Новосибирская область	5,5	5,1	4,7	4,7	5,1	4,1	6,0	5,0
Омская область	4,5	3,1	3,6	3,6	2,4	2,0	3,1	3,1
Томская область	3,8	5,3	3,6	4,1	3,7	3,5	2,5	3,1

* ФГБУ «Новосибирский научно-исследовательский институт туберкулеза» Минздрава России

Распространенность туберкулеза с множественной лекарственной устойчивостью (MDR) *
(ф. №33, по подчинению Минздравсоцразвития России, на 100 тысяч населения)

Территории	2005	2006	2007	2008	2009	2010	2011	2012
СФО	34,0	34,6	32,7	34,6	38,8	41,6	46,5	46,5
Республика Алтай	36,8	20,5	49,2	58,3	48,8	43,1	41,6	53,7
Республика Бурятия	16,4	20,2	19,1	25,5	38,0	47,9	62,5	55,9
Республика Тыва	192,1	199,0	91,5	154,7	127,0	169,0	267,8	261,2
Республика Хакасия	42,4	58,8	59,9	65,7	62,0	59,0	56,9	50,8
Алтайский край	16,9	14,9	13,8	12,2	18,5	18,9	19,9	25,7
Забайкальский край	19,3	18,6	13,6	14,0	16,1	21,6	28,1	24,8
Красноярский край	24,8	29,2	30,6	31,4	37,2	37,3	42,7	40,7
Иркутская область	11,2	11,9	15,9	17,5	20,1	22,2	25,8	28,1
Кемеровская область	42,3	48,0	53,2	50,8	57,4	62,8	66,3	62,8
Новосибирская область	43,0	42,5	40,9	47,9	57,4	57,0	58,3	61,0
Омская область	45,5	37,2	28,1	29,4	30,3	35,4	38,2	40,8
Томская область	60,4	62,9	54,9	45,3	38,6	36,3	36,7	31,0

* ФГБУ «Новосибирский научно-исследовательский институт туберкулеза» Минздрава России

Всего случаев туберкулеза (активного) в сочетании с ВИЧ-инфекцией среди населения (с учетом ведомств)*
(ф. №61, т. 2002, на 100 тысяч населения)

Территории	2010		2011		2012	
	Абс.	Показатель	Абс.	Показатель	Абс.	Показатель
СФО	6094	31,1	7297	37,7	8584	44,5
Республика Алтай	6	2,8	7	3,4	13	6,2
Республика Бурятия	381	39,5	393	40,5	353	36,3
Республика Тыва	н/д	-	6	1,9	3	1,0
Республика Хакасия	21	3,9	33	6,2	41	7,7
Алтайский край	1045	42,0	1392	55,9	1033	42,9
Забайкальский край	215	19,2	265	24,0	268	24,4
Красноярский край	335	11,6	580	20,5	710	25,0
Иркутская область	1764	70,5	1821	75,0	2638	108,8
Кемеровская область	1332	46,8	1595	57,5	1923	69,2
Новосибирская область	757	28,6	907	34,0	1270	47,3
Омская область	160	8,0	245	12,4	255	12,9
Томская область	76	7,3	53	5,0	77	7,3

* ФГБУ «Новосибирский научно-исследовательский институт туберкулеза» Минздрава России

Таблица 7.16

Заболеваемость туберкулезом с множественной лекарственной устойчивостью (MDR) *

(ф. №33, на 100 тысяч населения)

Территории	2006	2007	2008	2009	2010	2011	2012
СФО	5,9	5,2	6,1	7,6	7,8	8,1	8,1
Республика Алтай	2,9	5,8	10,2	6,3	5,7	9,2	9,6
Республика Бурятия	2,1	1,4	2,9	4,3	6,4	6,7	5,7
Республика Тыва	14,9	17,8	21,8	25,1	31,6	35,3	31,0
Республика Хакасия	10,3	8,2	13,0	10,2	10,8	11,8	10,1
Алтайский край	1,2	0,4	1,9	2,7	1,2	1,6	2,2
Забайкальский край	2,7	2,0	2,1	3,0	4,8	6,5	6,3
Красноярский край	7,4	6,8	5,6	7,6	6,5	7,8	7,9
Иркутская область	2,0	2,0	2,6	5,6	5,0	4,2	4,5
Кемеровская область	9,3	9,4	9,3	12,9	14,9	13,8	13,9
Новосибирская область	6,2	7,3	8,8	10,6	10,0	10,3	10,5
Омская область	9,4	4,9	7,6	6,3	7,6	7,4	7,7
Томская область	8,7	5,8	5,4	6,9	5,9	6,8	5,5

* ФГБУ «Новосибирский научно-исследовательский институт туберкулеза» Минздрава России

Таблица 7.17

Клиническое излечение больных туберкулезом органов дыхания

(ф. №33, в % от среднегодовой численности контингентов ТОД)

Территории	2010		2011		2012	
	Абс.	Показатель	Абс.	Показатель	Абс.	Показатель
СФО	17242	32,7	17576	34,1	17670	35,8
Республика Алтай	158	28,4	128	22,2	174	31,2
Республика Бурятия	1123	48,6	1062	45,6	1058	49,9
Республика Тыва	578	28,0	603	28,8	507	23,9
Республика Хакасия	560	38,5	490	36,6	516	41,6
Алтайский край	2180	27,8	2100	27,6	2290	31,0
Забайкальский край	765	33,5	956	43,7	857	43,1
Красноярский край	1980	28,4	1893	27,9	2066	31,7
Иркутская область	1963	22,2	2631	28,6	2936	32,4
Кемеровская область	2679	39,3	2420	35,6	2275	33,9
Новосибирская область	2665	41,0	2694	42,9	2442	40,0
Омская область	1692	28,9	1748	33,0	1773	38,6
Томская область	899	73,6	851	78,0	776	78,2

* ФГБУ «Новосибирский научно-исследовательский институт туберкулеза» Минздрава России

7.2. ОНКОЛОГИЧЕСКАЯ СЛУЖБА

Таблица 7.18

Общая заболеваемость злокачественными новообразованиями по локализациям
(на 100 000 населения)

Территории	Всего		В том числе:									
			губы		полости рта и глотки		пищевода		желудка		ободочной кишки	
	2011	2012	2011	2012	2011	2012	2011	2012	2011	2012	2011	2012
С Ф О	1886,5	1927,7	40,7	39,3	26,9	27,8	7,0	6,6	84,0	83,6	96,2	98,8
Республика Алтай	1118,0	1162,5	38,3	32,1	17,9	22,6	5,8	5,3	54,7	51,8	62,0	60,5
Республика Бурятия	1250,5	1271,6	37,2	34,9	21,0	20,6	12,2	9,6	88,7	84,6	63,5	64,4
Республика Тыва	624,1	655,6	10,1	11,0	9,7	8,4	8,1	5,5	48,4	50,1	16,2	18,1
Республика Хакасия	1383,7	1479,4	33,6	32,8	18,0	19,1	3,9	4,1	64,1	70,2	68,8	73,5
Алтайский край	2341,4	2460,5	74,8	74,7	26,1	26,8	4,9	4,9	87,2	89,7	115,5	122,4
Забайкальский край	1741,5	1829,7	51,3	51,0	25,9	27,3	10,4	10,2	88,1	92,1	66,3	69,1
Красноярский край	1747,0	1743,5	32,2	29,6	32,4	33,9	6,5	6,6	87,7	86,7	92,5	93,5
Иркутская область	1848,2	1909,0	30,1	28,9	30,9	32,8	7,7	7,3	92,1	91,6	104,0	109,6
Кемеровская область	1795,4	1795,6	41,4	40,4	25,0	25,3	7,3	6,8	78,8	79,6	76,9	79,5
Новосибирская область	2246,2	2307,9	39,5	38,1	30,2	31,3	6,5	6,6	85,8	85,7	121,1	124,8
Омская область	2013,1	2111,4	31,9	30,7	24,4	24,9	5,0	4,2	73,3	73,4	113,8	119,1
Томская область	1909,1	1754,5	32,9	30,2	23,6	24,5	8,7	7,8	93,7	80,8	103,1	87,8

Территории	В том числе:											
	прямой кишки, ректосигмоидно- го соединения, ануса		гортани		трахеи, bronхов, легкого		костей и мягких тканей		меланома кожи		другие новообра- зования кожи	
	2011	2012	2011	2012	2011	2012	2011	2012	2011	2012	2011	2012
С Ф О	72,7	74,6	29,0	28,9	90,6	90,9	30,4	40,6	36,5	37,6	225,3	227,4
Республика Алтай	38,7	39,8	14,0	15,4	50,8	59,5	15,0	18,2	25,7	31,7	109,9	110,8
Республика Бурятия	49,3	48,5	16,4	18,7	83,2	84,6	43,7	27,2	16,5	18,5	89,2	97,3
Республика Тыва	16,6	17,1	6,8	7,4	28,6	27,8	15,9	17,5	7,1	8,1	60,4	73,4
Республика Хакасия	61,1	68,1	18,2	21,0	53,7	60,4	20,9	22,3	22,5	24,4	174,0	183,8
Алтайский край	81,5	85,9	34,9	35,6	105,2	107,3	33,0	34,0	47,0	49,3	347,1	360,8
Забайкальский край	46,5	51,6	21,3	24,0	89,7	94,4	25,4	26,3	30,0	31,1	191,1	192,4
Красноярский край	72,7	72,6	24,8	24,7	109,3	109,1	22,5	22,1	35,5	35,0	129,7	140,4
Иркутская область	70,6	72,3	23,6	24,5	73,5	71,9	33,8	34,4	36,9	37,9	207,2	216,1
Кемеровская область	71,5	75,2	39,7	39,0	77,7	75,2	27,8	27,3	36,5	37,3	221,8	190,5
Новосибирская область	88,8	90,3	39,6	38,6	105,5	106,4	44,9	44,5	52,4	54,9	296,6	303,7
Омская область	87,7	90,4	25,9	26,0	98,4	99,3	21,9	22,2	29,3	31,5	291,5	308,9
Томская область	70,1	64,9	25,1	16,6	80,5	77,1	28,7	28,5	30,2	27,0	207,0	179,8

Территории	В том числе:									
	предстательной железы*		мочевого пузыря		щитовидной железы		злокачественные лимфомы		лейкемии	
	2011	2012	2011	2012	2011	2012	2011	2012	2011	2012
С Ф О	157,0	176,9	52,4	53,3	110,3	114,7	63,5	65,5	40,9	41,7
Республика Алтай	55,1	64,9	29,1	27,8	82,8	86,8	34,9	36,0	7,7	7,7
Республика Бурятия	53,4	53,5	31,9	33,1	34,5	38,2	29,0	31,5	19,7	24,8
Республика Тыва	22,0	25,1	9,1	9,1	9,1	9,7	17,2	17,1	20,4	20,4
Республика Хакасия	71,0	86,3	35,3	39,4	45,3	47,6	41,7	42,8	17,3	17,6
Алтайский край	170,2	205,8	63,7	67,8	251,7	269,6	73,1	77,7	45,5	47,6
Забайкальский край	129,7	151,2	42,5	46,3	114,1	119,1	48,8	51,8	23,1	24,0
Красноярский край	135,3	146,7	51,8	47,6	59,1	60,1	69,4	69,7	53,7	53,3
Иркутская область	140,9	166,4	42,0	45,0	88,7	93,2	68,5	72,3	41,6	43,7
Кемеровская область	123,0	143,4	48,4	48,8	124,3	125,9	54,2	54,3	44,0	42,1
Новосибирская область	242,2	251,4	68,1	69,9	85,1	89,1	83,3	86,8	45,3	47,8
Омская область	191,5	241,5	62,0	63,3	138,1	146,6	60,1	62,6	33,9	37,6
Томская область	258,3	249,9	60,3	57,5	81,0	70,1	73,1	69,2	51,3	44,0

* показатели рассчитаны на мужское население

**Контингенты больных с впервые в жизни установленным диагнозом злокачественного новообразования
и число больных, состоящих под диспансерным наблюдением на конец года (всего)**

Территории	Число больных с впервые в жизни установленным диагнозом злокачественного новообразования, учтенных онкологическим учреждением						Число больных злокачественным новообразованиями, состоящих под диспансерным наблюдением в онкологических учреждениях на конец соотв. года					
	Абсолютные числа			На 100000 населения			Абсолютные числа			На 100000 населения		
	2010	2011	2012	2010	2011	2012	2010	2011	2012	2010	2011	2012
С Ф О	64840	65441	65330	331,4	339,9	339,2	351160	363188	371284	1794,7	1886,5	1927,7
Республика Алтай	442	496	503	209,7	240,2	241,3	2261	2309	2423	1072,6	1118,0	1162,5
Республика Бурятия	2509	2388	2347	260,4	245,8	241,6	11756	12149	12352	1220,2	1250,5	1271,6
Республика Тыва	437	462	483	137,9	149,9	156,1	1793	1923	2028	565,7	624,1	655,6
Республика Хакасия	1560	1643	1696	289,3	308,7	318,1	7304	7365	7887	1354,7	1383,7	1479,4
Алтайский край	9163	9568	9730	367,8	395,8	404,2	54314	56601	59230	2179,8	2341,4	2460,5
Забайкальский край	2836	2881	2816	253,8	260,5	256,1	18372	19264	20116	1644,3	1741,5	1829,7
Красноярский край	8885	8789	9156	306,9	310,7	322,6	48745	49424	49488	1683,9	1747,0	1743,5
Иркутская область	8524	8692	8624	340,5	358,0	355,7	43438	44874	46280	1735,4	1848,2	1909,0
Кемеровская область	9175	9103	8721	325,2	329,7	318,2	48785	49576	49215	1729,0	1795,4	1795,6
Новосибирская область	10693	10690	10549	403,4	400,9	392,6	57793	59895	62011	2180,1	2246,2	2307,9
Омская область	7002	7228	7418	347,9	365,7	375,6	37323	39790	41696	1854,6	2013,1	2111,4
Томская область	3614	3501	3287	346,2	333,9	310,8	19276	20018	18558	1846,3	1909,1	1754,5

Выявляемость злокачественных новообразований, степень распространенности опухолевого процесса, морфологическая верификация, доля больных, состоящих на учете 5 лет и более

Территории	Уд. вес больных с впервые в жизни установленным диагнозом, выявленных активно						Уд. вес больных с впервые в жизни установленным диагнозом, подтвержденным морфологически		Удельный вес больных состоящих на учете 5 лет и более	
	% от всех впервые взятых на учет		т.ч. имели I-II стадии заболевания		Из них визуальной локализации					
	2011	2012	2011	2012	2011	2012	2011	2012	2011	2012
С Ф О	14,9	15,8	64,2	61,0	42,4	40,0	85,7	87,8	50,0	50,3
Республика Алтай	16,9	19,1	73,8	68,8	58,3	59,4	88,1	90,7	47,1	44,4
Республика Бурятия	13,4	9,6	15,7	92,5	8,8	58,0	70,5	73,6	50,4	51,1
Республика Тыва	4,1	1,9	131,6	55,6	131,6	33,3	69,4	46,0	43,5	47,4
Республика Хакасия	16,1	11,8	28,3	64,5	16,6	34,5	86,0	87,1	45,5	46,6
Алтайский край	21,8	21,1	62,0	63,1	45,4	45,9	88,7	90,2	52,8	53,3
Забайкальский край	15,7	17,6	78,1	78,0	53,6	57,4	88,5	88,8	59,7	60,1
Красноярский край	12,1	13,5	75,9	43,5	57,1	29,5	87,4	87,5	49,1	50,1
Иркутская область	13,8	15,8	62,2	57,9	39,5	34,9	90,4	91,4	48,8	48,3
Кемеровская область	10,9	10,9	67,6	48,4	35,3	27,2	82,8	88,5	51,2	51,1
Новосибирская область	12,3	16,7	70,4	68,2	49,4	52,6	83,0	86,4	44,7	46,3
Омская область	23,0	23,3	64,5	63,3	39,8	34,7	86,2	87,4	50,7	50,6
Томская область	8,5	7,2	62,0	59,2	18,5	14,3	84,0	90,0	51,2	48,7

**Структура первичной заболеваемости по локализации
и стадиям злокачественного процесса в (%)**

Локализация опухоли	I – II стадия			III стадия			IV стадия		
	2010	2011	2012	2010	2011	2012	2010	2011	2012
Всего	45,1	46,2	48,2	24,8	22,8	22,3	22,2	22,1	21,4
В т.ч. у детей 14 лет включительно	21,8	23,6	23,2	20,0	13,9	11,5	10,9	8,3	9,7
Из общего числа – новообразования губы	76,4	75,8	83,9	16,2	15,5	10,5	6,5	7,0	4,5
полости рта и глотки	20,7	24,7	24,4	43,7	42,7	41,3	32,1	29,3	29,9
пищевода	20,6	20,0	23,6	33,5	34,4	36,9	36,1	35,1	30,0
желудка	21,4	23,0	26,1	23,3	24,8	24,8	45,2	42,4	41,9
ободочной кишки	38,1	39,0	40,4	28,2	26,5	27,0	28,5	29,2	28,2
прямой кишки, ректосигмоидного соединения, ануса	43,6	45,6	47,2	27,2	25,3	25,1	24,6	25,1	24,7
гортани	27,0	29,3	26,3	51,8	53,1	55,1	18,4	14,6	15,2
трахеи, бронхов, легкого	25,2	25,8	25,4	28,3	28,9	31,1	36,4	36,3	39,3
меланома кожи	66,6	69,8	67,9	17,5	14,6	16,9	10,9	11,0	12,1
другие новообразования кожи	95,0	94,6	95,6	3,6	3,1	3,1	0,5	0,6	0,4
молочной железы	61,4	63,7	66,8	27,7	25,8	23,6	10,1	9,0	8,6
шейки матки	54,4	58,1	58,0	34,9	30,7	30,2	8,7	8,4	9,2
тела матки	74,0	72,3	73,6	16,0	16,3	15,1	6,9	6,6	7,8
яичника	32,2	34,3	36,7	42,4	40,0	37,7	23,5	22,0	24,0
предстательной железы	39,9	46,7	49,9	36,9	35,0	32,3	19,5	15,5	15,7
мочевого пузыря	59,4	61,7	64,8	24,4	23,4	19,3	9,4	10,0	10,7
щитовидной железы	75,0	77,2	78,8	15,1	14,2	12,2	7,8	6,3	6,8
злокачественные лимфомы	28,1	30,0	29,8	22,0	22,0	25,3	16,4	20,5	19,1

Структура первичной заболеваемости по стадиям процесса в субъектах РФ в 2010-2012 г. (%)

Территории	I – II стадия			III стадия			IV стадия			Стадия заболевания не установлена		
	2010	2011	2012	2010	2011	2012	2010	2011	2012	2010	2011	2012
С Ф О	43,9	46,2	48,2	23,5	22,8	22,3	23,0	22,1	21,9	9,5	8,9	7,6
Республика Алтай	45,7	43,3	47,5	24,7	20,2	22,7	27,6	31,7	26,0	2,0	4,8	3,8
Республика Бурятия	30,1	33,8	35,5	41,3	38,7	36,4	23,6	22,8	19,6	5,0	4,8	8,5
Республика Тыва	38,0	34,2	40,0	18,3	22,7	25,9	36,6	25,2	28,3	7,1	17,9	5,8
Республика Хакасия	36,4	41,3	43,7	23,7	24,3	24,4	23,3	21,8	22,7	16,6	12,5	9,2
Алтайский край	53,8	56,6	57,3	19,6	18,4	17,3	18,0	17,0	16,7	8,6	8,0	8,7
Забайкальский край	51,0	55,2	54,8	23,3	20,7	20,5	21,2	20,8	20,7	4,4	3,2	4
Красноярский край	34,9	33,9	42,1	22,4	23,2	25,8	20,6	22,0	23,1	22,1	20,9	9
Иркутская область	41,0	43,8	43,6	17,4	16,6	16,8	34,5	33,2	32,5	7,1	6,3	7,1
Кемеровская область	42,9	45,4	48,1	38,1	36,3	34,0	17,2	16,1	16,2	1,9	2,3	1,7
Новосибирская область	48,4	50,0	51,3	16,3	16,6	17,5	23,6	22,7	21,6	11,7	10,8	9,6
Омская область	43,9	47,8	49,6	23,0	22,9	19,3	24,9	21,1	22,0	8,2	8,2	9,1
Томская область	45,1	45,4	43,9	24,8	25,8	23,5	22,2	21,8	22,2	7,9	7,0	10,4

Поздняя выявляемость (III-IV ст.) злокачественных новообразований женских половых органов
(с впервые в жизни установленным диагнозом % от числа, взятых под наблюдение)

Территории	Всего				В том числе:			
					Молочная железа			
	2011		2012		2011		2012	
	абс.ч	пок-ль	Абс.ч.	пок-ль	абс.ч	пок-ль	абс.ч	пок-ль
С Ф О	5122	37,0	5003	35,2	2571	34,9	2484	32,2
Республика Алтай	40	40,4	35	37,2	21	43,8	17	39,5
Республика Бурятия	238	44,2	204	37,5	80	32,0	91	33,3
Республика Тыва	47	37,6	55	45,5	17	36,2	25	37,9
Республика Хакасия	162	41,8	144	38,5	69	37,9	63	33,2
Алтайский край	542	30,2	589	30,6	260	27,4	307	30,0
Забайкальский край	261	33,2	259	35,7	118	32,1	109	31,7
Красноярский край	667	33,8	637	29,9	369	34,8	333	28,2
Иркутская область	808	42,5	772	40,5	408	40,2	359	36,3
Кемеровская область	811	40,4	814	39,8	438	39,8	460	40,8
Новосибирская обл.	679	33,7	713	33,9	311	27,8	312	26,2
Омская область	602	42,6	505	34,7	347	44,0	290	32,8
Томская область	265	33,7	276	35,5	133	30,0	118	29,5

Территории	В том числе:											
	Шейка матки				Тело матки				Яичники			
	2011		2012		2011		2012		2011		2012	
	абс.ч	пок-ль	абс.ч	пок-ль	абс.ч	пок-ль	абс.ч	пок-ль	абс.ч	пок-ль	абс.ч	пок-ль
С Ф О	893	39,1	935	39,4	546	22,9	565	22,9	1112	62,0	1019	61,6
Республика Алтай	6	24,0	9	34,6	3	25,0	3	21,4	10	71,4	6	54,5
Республика Бурятия	69	51,1	48	39,3	30	42,9	23	29,9	59	71,1	42	58,3
Республика Тыва	11	23,9	17	47,2	3	37,5	3	42,9	16	66,7	10	83,3
Республика Хакасия	43	48,9	38	46,3	17	27,4	13	20,3	33	58,9	30	78,9
Алтайский край	83	28,2	83	25,6	45	12,8	56	14,9	154	77,0	143	71,9
Забайкальский край	56	25,8	59	34,3	23	25,0	29	27,1	64	58,7	62	60,2
Красноярский край	106	34,9	114	34,0	66	18,4	65	17,2	126	50,0	125	52,5
Иркутская область	180	50,6	197	52,0	80	26,2	71	23,8	140	62,2	145	60,7
Кемеровская область	94	35,1	98	33,9	117	30,0	134	32,1	162	64,5	122	57,5
Новосибирская обл.	101	44,1	124	44,6	103	26,3	110	29,1	164	58,8	167	64,0
Омская область	93	45,1	79	42,9	41	19,1	36	16,6	121	59,6	100	58,8
Томская область	51	44,3	69	47,9	18	13,8	22	16,2	63	64,9	67	68,4

Структура методов лечения онкологических больных в субъектах РФ (%)

Территории	Хирургическое		Лучевое		Лекарственное		Комбинированное		Химиолучевое	
	2011	2012	2011	2012	2011	2012	2011	2012	2011	2012
С Ф О	46,5	47,2	14,5	13,2	4,8	3,7	32,5	34,4	3,7	1,5
Республика Алтай	44,6	50,8	8,1	6,4	4,5	1,2	38,3	38,8	9,0	2,8
Республика Бурятия	44,0	48,7	14,1	12,1	4,8	3,6	35,7	33,7	2,6	1,8
Республика Тыва	16,0	26,1	36,8	35,9	4,9	0,0	38,0	37,0	8,5	1,1
Республика Хакасия	54,6	50,5	8,0	5,4	1,3	3,1	35,7	40,2	0,9	0,8
Алтайский край	47,1	44,5	13,8	16,8	4,1	4,7	32,1	32,2	5,9	1,7
Забайкальский край	49,2	51,7	21,8	19,3	2,4	1,8	25,2	26,3	2,6	0,9
Красноярский край	44,8	49,4	13,3	15,3	3,6	2,0	36,8	33,2	2,9	0,1
Иркутская область	35,9	42,9	17,3	10,1	7,5	5,7	39,1	40,3	0,5	1,0
Кемеровская область	55,4	47,1	6,4	6,8	3,0	1,8	33,5	42,3	3,4	2,0
Новосибирская область	51,8	57,2	12,9	7,1	5,6	5,1	27,5	28,3	4,5	2,2
Омская область	37,9	41,4	24,9	24,7	7,9	3,7	26,6	28,6	5,1	1,6
Томская область	56,6	38,4	17,1	25,3	0,5	1,8	21,9	32,1	8,0	2,5

Смертность от злокачественных новообразований по локализации опухоли по СФО, (%)

Локализации опухоли	Умерло в отчетном году из состоящих на учете на конец прошлого года						Из числа впервые взятых на учет в предыдущем году умерло до 1 года с момента установления диагноза					
	Абс.ч.			%			Абс.ч.			%		
	2010	2011	2012	2010	2011	2012	2010	2011	2012	2010	2011	2012
Всего	36117	35452	34128	100	100	100	19553	18787	18786	100	100	100
в т.ч. губы, полости рта и глотки	1154	1118	1082	3,2	3,2	3,2	540	538	563	2,8	2,9	3,0
Пищевода	739	745	729	2,0	2,1	2,1	523	506	513	2,7	2,7	2,7
Желудка	4166	3951	3762	11,5	11,1	11,0	2771	2615	2430	14,2	13,9	12,9
Ободочной кишки	2411	2400	2271	6,7	6,8	6,7	1311	1206	1253	6,7	6,4	6,7
Прямой кишки, ректосигмоида-льного соединения, ануса	2018	2048	1969	5,6	5,8	5,8	937	825	848	4,8	4,4	4,5
Гортани	556	593	563	1,5	1,7	1,6	231	218	252	1,2	1,2	1,3
Трахеи, бронхов, легкого	7232	7018	6676	20,0	19,8	19,6	4690	4527	4506	24,0	24,1	24,0
Меланома кожи	380	387	406	1,1	1,1	1,2	121	112	135	0,6	0,6	0,7
Молочной железы	3019	3034	2857	8,4	8,6	8,4	589	635	579	3,0	3,4	3,1
Шейки матки	1080	1026	1062	3,0	2,9	3,1	396	416	379	2,0	2,2	2,0
Тела матки	721	710	718	2,0	2,0	2,1	256	268	280	1,3	1,4	1,5
Яичника	969	975	960	2,7	2,8	2,8	423	432	443	2,2	2,3	2,4
Предстательной железы	1346	1313	1345	3,7	3,7	3,9	426	427	429	2,2	2,3	2,3
Мочевого пузыря	865	783	789	2,4	2,2	2,3	353	343	335	1,8	1,8	1,8
Щитовидной железы	174	159	153	0,5	0,4	0,4	57	79	62	0,3	0,4	0,2
Злокачественные лимфомы	914	933	916	2,5	2,6	2,7	459	411	391	2,3	2,2	2,1
Лейкемии	721	751	721	2,0	2,1	2,1	376	342	360	1,9	1,8	1,9
Прочие	7652	7508	7149	21,2	21,2	20,9	5094	4887	5028	26,1	26,0	26,9

**Летальность женщин от злокачественных новообразований женских половых органов
в первый год с момента установления диагноза (% от числа впервые взятых на учет в предыдущем году)**

Территории	Молочная железа			Шейка матки			Тело матки			Яичники		
	2010	2011	2012	2010	2011	2012	2010	2011	2012	2010	2011	2012
С Ф О	8,2	9,12	8,09	18,2	18,82	16,23	11,5	12,01	11,51	27,8	25,43	28,38
Республика Алтай	17,1	12,50	4,65	23,5	12,00	7,69	15,4	0,00	7,14	50,0	21,43	27,27
Республика Бурятия	7,2	10,84	6,25	28,1	15,79	23,97	12,7	14,29	10,67	29,7	36,25	45,83
Республика Тыва	0,0	6,82	6,06	2,9	15,56	11,11	14,3	0,00	14,29	8,3	28,57	75,00
Республика Хакасия	7,9	9,20	9,41	21,4	12,64	26,25	12,1	19,67	14,29	15,9	20,00	41,67
Алтайский край	7,7	8,73	7,57	14,2	16,72	14,65	6,5	11,59	8,60	29,9	31,91	37,30
Забайкальский край	9,6	5,85	6,92	10,5	12,92	11,83	18,3	13,10	5,00	24,4	13,59	22,92
Красноярский край	7,7	9,73	8,48	14,5	17,45	19,64	9,5	7,37	14,04	17,3	16,46	23,14
Иркутская область	9,6	12,03	7,33	24,7	22,29	17,43	10,3	11,97	15,44	29,4	33,85	21,20
Кемеровская область	6,4	6,02	10,09	16,7	22,50	10,73	11,0	14,00	11,27	19,1	23,01	20,67
Новосибирская область	9,1	7,94	6,96	20,8	23,68	15,33	13,8	10,67	12,74	36,7	26,01	30,20
Омская область	9,0	11,33	9,27	25,0	14,87	18,58	19,6	16,24	10,60	38,8	19,39	31,01
Томская область	7,0	10,67	7,80	14,7	28,07	14,39	7,9	13,82	7,75	29,1	42,39	29,27

Смертность от злокачественных новообразований женских половых органов
(на 100 000 женского населения) *

Территории	Молочная железа			Шейка матки			Тело матки			Яичники		
	2010	2011	2012	2010	2011	2012	2010	2011	2012	2010	2011	2012
С Ф О	28,81	28,95	27,73	10,31	9,79	10,31	6,88	6,78	6,97	9,25	9,30	9,32
Республика Алтай	19,85	21,66	14,57	14,44	9,93	11,84	5,41	1,80	6,37	9,09	11,73	4,55
Республика Бурятия	20,65	24,19	25,32	13,37	15,14	14,72	2,16	5,11	6,87	9,86	12,19	15,11
Республика Тыва	7,19	8,38	4,93	14,37	11,98	14,80	1,80	0,00	3,70	5,44	10,78	8,01
Республика Хакасия	28,44	31,22	24,87	10,41	15,61	14,01	6,94	7,28	5,96	10,02	11,45	10,51
Алтайский край	30,19	28,55	30,73	9,34	7,40	9,19	7,32	8,29	7,57	8,42	10,01	10,65
Забайкальский край	32,40	26,74	27,02	14,57	12,34	15,52	6,00	4,46	6,97	8,40	9,26	8,72
Красноярский край	23,88	24,92	22,57	9,77	8,93	9,37	6,41	4,98	6,47	6,93	5,95	6,86
Иркутская область	30,70	28,99	24,87	12,04	11,52	12,36	5,35	5,87	5,30	10,33	8,47	7,37
Кемеровская область	32,10	31,70	35,58	9,87	10,72	10,34	10,00	10,26	10,67	9,66	10,39	9,40
Новосибирская область	28,37	33,82	28,19	7,13	6,92	6,75	6,64	6,99	6,06	10,73	10,69	10,51
Омская область	31,43	31,62	31,81	9,59	7,01	8,47	8,57	6,82	7,06	9,49	8,66	9,79
Томская область	35,04	30,01	25,13	11,74	13,23	10,34	6,90	7,08	4,81	10,84	9,32	9,27

7.3. ПСИХИАТРИЧЕСКАЯ СЛУЖБА

Таблица 7.28

Контингенты психических больных, находящихся под диспансерным наблюдением (абс.ч.)

Территории	Состоит под наблюдением больных								
	Всего			в том числе:					
				Детей (0-14 лет)			Подростков (15-17 лет)		
	2010	2011	2012	2010	2011	2012	2010	2011	2012
С Ф О	252449	247258	237477	39942	38871	37349	15396	14345	13769
Республика Алтай	3354	3210	3085	670	646	614	219	236	224
Республика Бурятия	15320	13255	11943	1479	1349	1230	554	500	528
Республика Тыва	3501	3594	3661	152	149	168	129	116	118
Республика Хакасия	12128	11298	10853	2257	2147	2029	934	811	806
Алтайский край	22906	22375	22178	5107	4850	4623	1910	1864	1747
Забайкальский край	11168	11356	11717	704	770	741	481	468	474
Красноярский край	36722	36405	35360	7769	7667	7385	2682	2570	2454
Иркутская область	37836	37970	36633	6732	6690	6471	2192	2009	2122
Кемеровская область	35990	34774	33250	5939	5991	5926	2605	2418	2236
Новосибирская обл.	35682	34853	32948	3859	3610	3227	1726	1522	1404
Омская область	25138	25270	24912	3093	2932	2829	1511	1385	1256
Томская область	12704	12898	10937	2181	2070	2106	453	446	400

Контингенты психических больных, получающих консультативно-лечебную помощь

Территории	Обратилось впервые в течение года за консультативно-лечебной помощью, чел.		Прекратили обращаться за лечебно-консультативной помощью				Больные, которым продолжает оказываться консультативно-лечебная помощь					
			Всего		Из них в связи с выздоровлением или стойким улучшением		Всего		Дети (0-14 лет)		Подростки (15-17 лет)	
	2011	2012	2011	2012	2011	2012	2011	2012	2011	2012	2011	2012
С Ф О	92908	92099	88884	88163	35724	40486	380574	385824	77903	83788	20274	20026
Республика Алтай	247	242	479	500	335	372	2283	2097	619	601	177	195
Республика Бурятия	1785	2015	752	873	211	397	14517	16684	1959	2223	444	386
Республика Тыва	416	243	355	271	117	40	2796	2708	598	553	278	249
Республика Хакасия	1089	1011	668	846	252	55	2547	2874	933	1210	92	66
Алтайский край	31580	33349	29948	29941	15390	14649	92279	96167	20547	21960	4938	5132
Забайкальский край	4241	3580	4638	4732	2263	2400	23054	21759	5701	5631	2003	1989
Красноярский край	13127	12111	10335	12232	5938	7743	67770	68042	16297	16876	2751	2922
Иркутская область	6445	6832	7389	6344	698	2735	29398	29886	4126	5192	2030	1368
Кемеровская область	12008	14188	10676	11445	3656	4115	42313	45174	7133	8590	2437	2749
Новосибирская область	5727	5165	4287	5825	1852	3226	44977	45547	9312	9942	2183	2167
Омская область	8297	5649	9187	7781	1515	1653	37722	35937	5180	5367	1500	1427
Томская область	7946	7714	10170	7373	3497	3101	20918	18949	5498	5643	1441	1376

Инвалидизация населения по психическим заболеваниям
(на 100 000 соответствующего населения)

Психические заболевания, являющиеся причиной инвалидизации	годы	Впервые признаны инвалидами			Имели группу инвалидности на конец отчетного года		
		Всего	в том числе:		Всего	в том числе:	
			Инвали- дами III	Инвалидами до 17 лет вкл.*		Инвали- дами III	Инвалидами до 17 лет вкл.*
Психические расстройства всего	2011	6331	866	2241	154605	18505	21410
	2012	6043	805	2064	153875	18569	20549
Из них: Шизофрения, шизоаффективные психозы, шизотипическое расстройство, аффективные психозы с неконгруэнтным аффекту бредом	2011	1611	276	84	45560	3697	841
	2012	1356	257	84	47353	3772	916
Хронические неорганические психозы	2011	433	67	200	4720	327	1159
	2012	295	12	200	4417	229	1448
Психические расстройства вследствие эпилепсии	2011	231	49	44	11451	1621	655
	2012	211	35	42	11523	1402	707
Умственная отсталость	2011	2170	289	1477	63766	8975	15995
	2012	1959	250	1166	62681	9178	15136

Инвалидизация населения по психическим заболеваниям
(на 100 000 соответствующего населения)

Психические заболевания, являющиеся причиной инвалидизации /годы	Впервые признаны инвалидами						Имели группу инвалидности на конец отчетного года					
	Всего		в том числе:				Всего		в том числе:			
			Инвалидами III		Инвалидами до 17 лет вкл.*				Инвалидами III		Инвалидами до 17 лет вкл.*	
	2011	2012	2011	2012	2011	2012	2011	2012	2011	2012	2011	2012
Психические расстройства всего	32,89	31,37	4,5	4,18	58,36	53,04	803,1	798,90	96,1	96,41	557,5	528,09
Из них: Шизофрения, шизоаффективные психозы, шизотипическое расстройство, аффективные психозы с некон- груентным аффекту бредом	8,37	7,04	0,00	1,33	2,19	2,16	236,7	245,85	19,2	19,58	21,9	23,54
Хронические неорганические психозы	2,25	1,53	0,00	0,06	5,21	5,14	24,5	22,93	1,7	1,19	30,2	37,21
Психические расстройства вследствие эпилепсии	1,20	1,10	0,04	0,18	1,15	1,08	59,5	59,83	8,4	7,28	17,1	18,17
Умственная отсталость	11,27	10,17	0,00	1,30	38,46	29,96	331,2	325,43	46,6	47,65	416,5	388,98

* показатель рассчитан на 100 000 детского населения (до 17 лет включительно)

Инвалидизация населения по психическим заболеваниям в субъектах РФ
(на 100 000 населения)

Территории	Впервые признаны инвалидами:								Число больных, имеющих группу инвалидности	
	Всего		из них по заболеваниям:							
			Шизофрения и др.		Хронические неорганич. психозы		Умственная отсталость			
	2011	2012	2011	2012	2011	2012	2011	2012	2011	2012
С Ф О	32,89	31,4	8,37	7,0	2,25	1,5	11,27	10,2	803,1	798,9
Республика Алтай	16,95	15,4	3,87	1,9	2,91	3,4	4,84	3,8	888,5	847,3
Республика Бурятия	33,04	37,2	6,38	6,3	1,34	1,6	9,06	11,1	1030,6	1027,4
Республика Тыва	21,74	16,2	6,49	4,2	2,60	0,6	5,84	7,1	961,6	970,4
Республика Хакасия	25,74	20,7	2,44	3,0	1,13	1,9	12,40	10,0	752,4	713,9
Алтайский край	30,69	30,9	7,40	7,5	1,70	2,2	14,06	12,0	905,0	901,2
Забайкальский край	40,50	36,8	8,23	8,8	1,18	0,6	14,37	10,5	958,5	969,8
Красноярский край	29,83	27,5	6,19	6,3	1,70	1,4	11,70	10,2	694,3	689,4
Иркутская область	37,36	38,4	11,08	7,5	4,12	0,5	17,96	16,3	992,0	1000,1
Кемеровская область	35,42	31,2	15,50	8,8	5,40	3,0	7,57	7,1	617,9	614,1
Новосибирская область	35,89	31,9	4,95	4,5	0,60	0,9	8,18	7,4	758,7	775,1
Омская область	26,46	28,8	7,34	8,7	0,46	0,5	9,36	9,0	720,7	732,7
Томская область	35,48	32,9	8,49	8,6	2,29	2,9	10,49	10,1	766,9	658,9

7.4. НАРКОЛОГИЧЕСКАЯ СЛУЖБА

Таблица 7.33

**Контингенты больных, находящиеся под диспансерным наблюдением
и лица состоящие на профилактическом учете по нозологическим формам в СФО**

	Взято под наблюдение в течение года, человек				Снято с наблюдения в отчетном году				Состоит под наблюдением больных на конец отчетного года					
	всего		в т.ч. с впервые в жизни установленным диагнозом		с выздоровлением (длительным воздержанием)		в связи со смертью		всего		из них: детей (0-14 лет)		из них: подростков (15-17 лет)	
	2011	2012	2011	2012	2011	2012	2011	2012	2011	2012	2011	2012	2011	2012
Психические и поведенческие расстройства, связанные с употреблением психоактивных веществ: психотические расстройства, связанные с употреблением алкоголя (алкогольные психозы)	8577	6825	7258	5878	5	2	267	56	14378	12158	438	0	2	0
синдром зависимости от алкоголя (хронический алкоголизм) – всего	19953	18163	14997	12878	9878	9130	6740	5400	220033	213454		8	119	111
в т.ч. конечная стадия (III)	292	229	193	169	67	143	342	216	3592	3405	0	0	0	0
синдром зависимости от наркотических веществ (наркомания)	6499	5383	3858	3130	1909	1917	1320	0	62499	47567	4	16	164	107
синдром зависимости от ненаркотических веществ (токсикомания)	151	160	97	83	65	51	9	12	1470	1338	98	76	257	191
Употребление с вредными последствиями: алкоголя	16295	15547	14947	12892	11554	10977	243	247	40358	38227	1680	1397	9184	7763
наркотических веществ	9273	8514	8193	7245	4071	3777	181	164	27896	25612	123	131	1497	1464
ненаркотических веществ	572	657	540	542	394	376	4	3	1635	1516	396	378	707	653
Итого	61320	56174	49890	43265	27876	26410	8764	7308	368269	350481	2316	1995	11930	10267

7.5. ТРАВМАТОЛОГИЯ

Таблица 7.34

Виды травм, отравлений и другие воздействия внешних причин у детей (0-17 лет) в субъектах РФ за 2012 г (абс.)

	Бытовые	Уличные	Транспортные		Школьные	Спортивные
			Всего	в том числе автодорожные		
С Ф О	238866	126606	3936	2913	24520	19482
Республика Алтай	2182	809	18	17	38	120
Республика Бурятия	8203	3099	229	175	611	584
Республика Тыва	4245	2865	259	167	360	667
Республика Хакасия	8531	4562	209	129	1138	890
Алтайский край	30814	6674	224	178	958	510
Забайкальский край	11799	5963	231	173	630	575
Красноярский край	33660	20714	707	398	4411	3374
Иркутская область	31032	16441	726	615	3345	2166
Кемеровская область	48024	20095	635	576	3587	3105
Новосибирская область	25895	25927	259	222	3892	3280
Омская область	25051	14772	363	215	4926	3797
Томская область	9430	4685	76	48	624	414

Виды травм, отравлений и другие воздействия внешних причин у детей (0-17 лет) в субъектах РФ
(% от всех травм)

Территории	Бытовые		Уличные		Транспортные				Школьные		Спортивные	
					Всего		в том числе автодорожные (% от всего транспортных)					
	2011	2012	2011	2012	2011	2012	2011	2012	2011	2012	2011	2012
С Ф О	53,2	55,6	31,4	29,5	1,0	0,9	75,8	74,0	5,8	5,7	4,4	4,5
Республика Алтай	71,4	66,6	21,6	24,7	1,2	0,5	57,5	94,4	1,2	1,2	3,6	3,7
Республика Бурятия	54,0	64,2	35,4	24,3	1,7	1,8	81,0	76,4	5,9	4,8	2,8	4,6
Республика Тыва	52,5	50,0	30,9	33,8	4,1	3,1	67,4	64,5	4,5	4,2	7,4	7,9
Республика Хакасия	51,5	54,5	33,8	29,2	1,4	1,3	74,8	61,7	6,6	7,3	5,2	5,7
Алтайский край	71,8	77,0	19,9	16,7	0,5	0,6	83,3	79,5	2,5	2,4	1,4	1,3
Забайкальский край	59,7	60,4	30,3	30,5	1,3	1,2	84,3	74,9	3,2	3,2	2,5	2,9
Красноярский край	49,5	50,2	31,7	30,9	0,9	1,1	49,2	56,3	6,9	6,6	4,9	5,0
Иркутская область	46,8	52,3	31,2	27,7	1,4	1,2	95,3	84,7	5,3	5,6	4,0	3,7
Кемеровская область	58,5	61,9	28,2	25,9	0,9	0,8	79,4	90,7	5,2	4,6	3,6	4,0
Новосибирская область	43,7	43,4	44,5	43,4	0,5	0,4	77,1	85,7	5,9	6,5	4,6	5,5
Омская область	50,6	50,1	28,9	29,5	0,7	0,7	69,9	59,2	9,2	9,8	8,1	7,6
Томская область	51,7	59,2	34,5	29,4	0,5	0,5	68,9	63,2	6,2	3,9	3,2	2,6

**Распределение травм, отравлений и других воздействий внешних причин по видам и локализациям
у детей в 2012 г. (0-17 лет) (абс.)**

Травмы и отравления	Бытовые	Уличные	Транспортные		Школьные	Спортивные
			Всего	в том числе автодорожные (% от всего транспортных)		
Всего	238866	126606	3936	2913	24520	19482
Поверхностные травмы	86324	48286	1630	1173	11143	8711
Открытые раны, травмы кровеносных сосудов	40395	22280	409	286	1653	777
Переломы черепа и лицевых костей	1342	535	43	34	69	65
Травмы глаза и глазницы	3344	1227	13	10	355	69
Внутричерепные травмы	6722	3376	521	428	605	213
Переломы костей верхней конечности	26500	18341	325	230	3957	2886
Перелом нижнего конца лучевой кости	4786	4041	41	20	430	406
Переломы костей нижней конечности	11515	6923	322	238	1026	1212
Перелом нижнего конца бедренной кости	196	82	7	7	6	9
Переломы позвоночника	2745	2581	96	71	274	232
Вывихи, растяжения	33310	18676	438	326	5085	5114
Травмы нервов и спинного мозга	221	41	1	1	0	3
Размозжения, травматические ампутации	328	60	9	9	5	3
Травмы внутренних органов грудной и брюшной областей, таза	261	76	8	7	11	9
Термические и химические ожоги	11117	610	8	4	34	7
Отравления лекарственными средствами	1920	231	0	0	1	1
Осложнения хирургических и терапевтических вмешательств	0	0	0	0	0	0
Последствия травм и отравлений	3646	1024	50	41	109	44
Прочие	9176	2339	63	55	193	136

Распределение травм, отравлений и других воздействий внешних причин по видам и локализациям у детей (0-17 лет) (%)

Травмы и отравления	Бытовые		Уличные		Транспортные				Школьные		Спортивные	
					Всего		в том числе автотранспортные (% от всего транспортных)					
	2011	2012	2011	2012	2011	2012	2011	2012	2011	2012	2011	2012
Всего	53,2	55,6	31,4	29,5	1,0	0,9	75,8	74,0	5,8	5,7	4,4	4,5
Поверхностные травмы	50,8	53,5	31,6	29,9	1,0	1,0	73,6	72,0	7,1	6,9	5,3	5,4
Открытые раны, травмы кровеносных сосудов	57,1	59,4	34,9	32,8	0,7	0,6	73,5	69,9	2,6	2,4	0,8	1,1
Переломы черепа и лицевых костей	56,9	61,2	24,4	24,4	2,2	2,0	80,0	79,1	3,4	3,1	2,5	3,0
Травмы глаза и глазницы	63,3	63,0	25,6	23,1	0,4	0,2	80,8	76,9	4,9	6,7	1,1	1,3
Внутричерепные травмы	52,0	55,2	29,7	27,7	4,1	4,3	81,3	82,1	6,0	5,0	1,9	1,7
Переломы костей верхней конечности	46,7	49,6	37,3	34,3	0,6	0,6	67,8	70,8	6,7	7,4	5,4	5,4
Перелом нижнего конца лучевой кости	39,1	48,7	46,4	41,1	0,3	0,4	61,8	48,8	6,4	4,4	6,2	4,1
Переломы костей нижней конечности	51,8	53,5	34,4	32,2	1,7	1,5	74,5	73,9	4,4	4,8	5,1	5,6
Перелом нижнего конца бедренной кости	55,2	63,8	33,3	26,7	4,0	2,3	60,0	100,0	3,7	2,0	2,1	2,9
Переломы позвоночника	44,0	45,3	42,6	42,6	2,0	1,6	73,2	74,0	4,2	4,5	4,1	3,8
Вывихи, растяжения	49,5	52,0	31,4	29,1	0,8	0,7	86,6	74,4	8,2	7,9	7,7	8,0
Травмы нервов и спинного мозга	58,4	77,0	17,1	14,3	2,6	0,3	71,4	100,0	4,5	0,0	3,0	1,0
Размозжения, травматические ампутации	70,0	76,5	19,0	14,0	2,5	2,1	88,9	100,0	1,9	1,2	0,8	0,7
Травмы внутренних органов грудной и брюшной областей, таза	59,2	67,6	23,7	19,7	5,7	2,1	92,6	87,5	3,2	2,8	1,5	2,3
Термические и химические ожоги	89,9	91,4	5,5	5,0	0,4	0,1	72,1	50,0	0,4	0,3	0,1	0,1
Отравления лекарственными средствами	81,5	84,0	11,5	10,1	0,1	0,0	100,0	0,0	0,7	0,0	0,1	0,0
Осложнения хирургических и терапевтических вмешательств	0,0	0,0	0,0	0,0	0,0	0,0	0,0	0,0	0,0	0,0	0,0	0,0
Последствия травм и отравлений	68,5	65,3	16,3	18,3	1,7	0,9	62,9	82,0	2,8	2,0	0,7	0,8
Прочие	64,9	67,9	17,6	17,3	0,6	0,5	76,8	87,3	1,8	1,4	1,2	1,0

**Непроизводственные травмы, отравления и другие воздействия внешних причин в субъектах РФ
за 2012 г. (взрослые старше 18 лет) (абс.)**

	Бытовые	Уличные	Транспортные		Спортивные	Прочие
			Всего	в том числе автодорожные		
С Ф О	1212208	232794	28567	21281	13984	48575
Республика Алтай	7723	1801	470	469	211	655
Республика Бурятия	49784	15142	2085	1227	890	828
Республика Тыва	11020	7981	1553	840	915	271
Республика Хакасия	31488	10985	1767	908	545	1400
Алтайский край	175563	9611	1848	1420	180	2376
Забайкальский край	39449	18814	1578	1308	943	552
Красноярский край	188236	29926	4738	3023	1311	19568
Иркутская область	153082	40545	3337	2888	2766	8674
Кемеровская область	221671	32782	4795	4468	2744	9471
Новосибирская область	179116	37904	3362	2979	1337	1273
Омская область	104897	23507	2500	1417	1800	2578
Томская область	50179	3796	534	334	342	929

**Непроизводственные травмы, отравления и другие воздействия внешних причин в субъектах РФ
(взрослые старше 18 лет) (% от всех непроизводственных травм)**

Территории	Бытовые		Уличные		Транспортные				Спортивные		Прочие	
					Всего		в том числе автодорожные (% от всего транспортных)					
	2011	2012	2011	2012	2011	2012	2011	2012	2011	2012	2011	2012
С Ф О	77,2	78,91	16,7	15,15	1,7	1,86	78,6	74,50	0,9	0,91	3,5	3,16
Республика Алтай	90,7	71,11	5,5	16,58	2,3	4,33	71,7	99,79	0,2	1,94	1,2	6,03
Республика Бурятия	70,0	72,44	26,1	22,03	2,7	3,03	88,5	58,85	1,2	1,29	0,0	1,20
Республика Тыва	57,9	50,69	32,0	36,71	5,1	7,14	73,2	54,09	3,3	4,21	1,7	1,25
Республика Хакасия	66,5	68,18	26,6	23,78	2,7	3,83	78,5	51,39	1,1	1,18	3,1	3,03
Алтайский край	87,1	92,61	7,1	5,07	1,0	0,97	85,4	76,84	0,2	0,09	4,6	1,25
Забайкальский край	60,5	64,32	34,0	30,67	2,7	2,57	94,0	82,89	1,3	1,54	1,5	0,90
Красноярский край	77,4	77,22	12,6	12,28	1,8	1,94	52,6	63,80	0,5	0,54	7,8	8,03
Иркутская область	71,0	73,45	22,1	19,46	1,7	1,60	74,6	86,54	1,2	1,33	4,0	4,16
Кемеровская область	80,2	81,66	14,1	12,08	1,4	1,77	94,3	93,18	0,8	1,01	3,5	3,49
Новосибирская область	77,4	80,32	19,0	17,00	1,7	1,51	88,9	88,61	0,8	0,60	1,0	0,57
Омская область	79,2	77,54	17,1	17,38	1,7	1,85	70,6	56,68	1,1	1,33	0,9	1,91
Томская область	89,6	89,96	6,6	6,81	1,0	0,96	69,7	62,55	0,6	0,61	2,1	1,67

**Распределение производственных травм, отравлений и других воздействий внешних причин
по видам и локализациям у взрослых (18 лет и старше) (за 2012 год абс.)**

Травмы и отравления	Бытовые	Уличные	Транспортные		Спортивные	Прочие
			Всего	в том числе автодорожные (% от всего транспортных)		
Всего	1212208	232794	28567	21281	13984	48575
Поверхностные травмы	386144	82643	10427	7907	6172	12582
Открытые раны, травмы кровеносных сосудов	216781	35646	3197	2417	684	7786
Переломы черепа и лицевых костей	12776	2668	502	418	121	1327
Травмы глаза и глазницы	22409	2703	100	75	73	1175
Внутричерепные травмы	38201	7303	3720	2952	188	3366
Переломы костей верхней конечности	118135	27661	2273	1705	1139	2475
Перелом нижнего конца лучевой кости	26051	7357	471	394	193	247
Переломы костей нижней конечности	94838	20667	2417	1604	875	1815
Перелом нижнего конца бедренной кости	2497	628	99	78	31	89
Переломы позвоночника	36030	6025	1996	1453	175	1245
Вывихи, растяжения	148601	38296	2460	1715	4370	2860
Травмы нервов и спинного мозга	2234	112	165	147	21	295
Размозжения, травматические ампутации	4579	350	71	55	16	356
Травмы внутренних органов грудной и брюшной областей, таза	3310	517	223	170	10	303
Термические и химические ожоги	32660	930	107	37	8	1470
Отравления лекарственными средствами	6248	1550	6	1	1	388
Осложнения хирургических и терапевтических вмешательств	0	0	0	0	0	896
Последствия травм и отравлений	27733	1661	480	324	49	3822
Прочие	61529	4062	423	301	82	6414

**Распределение производственных травм, отравлений и других воздействий внешних причин
по видам и локализациям у взрослых (18 лет и старше)(%)**

Травмы и отравления	Бытовые		Уличные		Транспортные				Спортивные		Прочие	
					Всего		в том числе автодорожные (% от всего транспортных)					
	2011	2012	2011	2012	2011	2012	2011	2012	2011	2012	2011	2012
Всего	74,0	76,6	16,0	14,7	1,7	1,8	78,6	74,5	0,8	0,9	3,3	3,1
Поверхностные травмы	72,8	75,9	18,0	16,2	2,0	2,0	79,1	75,8	1,1	1,2	3,8	2,5
Открытые раны, травмы кровеносных сосудов	78,3	79,9	14,4	13,1	1,1	1,2	79,3	75,6	0,2	0,3	2,7	2,9
Переломы черепа и лицевых костей	71,2	72,0	15,4	15,0	2,3	2,8	84,0	83,3	0,5	0,7	8,6	7,5
Травмы глаза и глазницы	59,9	78,8	11,9	9,5	0,3	0,4	64,3	75,0	0,3	0,3	1,9	4,1
Внутричерепные травмы	70,9	70,2	13,9	13,4	5,8	6,8	79,6	79,4	0,4	0,3	5,9	6,2
Переломы костей верхней конечности	73,9	76,3	19,1	17,9	1,4	1,5	77,8	75,0	0,7	0,7	1,7	1,6
Перелом нижнего конца лучевой кости	68,8	74,3	22,6	21,0	1,2	1,3	79,3	83,7	0,5	0,6	0,7	0,7
Переломы костей нижней конечности	74,5	76,7	18,0	16,7	1,8	2,0	77,0	66,4	0,7	0,7	1,7	1,5
Перелом нижнего конца бедренной кости	63,3	72,4	21,1	18,2	3,8	2,9	79,2	78,8	0,9	0,9	1,7	2,6
Переломы позвоночника	76,0	77,2	14,8	12,9	3,5	4,3	79,0	72,8	0,3	0,4	2,5	2,7
Вывихи, растяжения	71,5	74,2	21,3	19,1	1,2	1,2	79,5	69,7	2,1	2,2	1,4	1,4
Травмы нервов и спинного мозга	85,5	73,1	4,3	3,7	1,8	5,4	88,2	89,1	0,1	0,7	3,3	9,7
Размозжения, травматические ампутации	77,6	79,3	7,5	6,1	1,8	1,2	61,5	77,5	0,2	0,3	4,9	6,2
Травмы внутренних органов грудной и брюшной областей, таза	73,3	74,1	13,5	11,6	4,6	5,0	83,2	76,2	0,3	0,2	6,3	6,8
Термические и химические ожоги	89,7	89,0	3,0	2,5	0,1	0,3	60,9	34,6	0,0	0,0	3,3	4,0
Отравления лекарственными средствами	79,0	74,3	13,3	18,4	0,0	0,1	50,0	16,7	0,0	0,0	5,4	4,6
Осложнения хирургических и терапевтических вмешательств	0,0	0,0	0,0	0,0	0,0	0,0	0,0	0,0	0,0	0,0	0,0	67,1
Последствия травм и отравлений	76,2	75,8	4,0	4,5	1,4	1,3	73,4	67,5	0,3	0,1	9,0	10,5
Прочие	73,3	76,3	5,4	5,0	0,4	0,5	68,4	71,2	0,0	0,1	7,5	8,0

Таблица 7.42

Производственные травмы, отравления и другие воздействия внешних причин в субъектах РФ (взрослые старше 18 лет, абс)

	В промышленности		В сельском хозяйстве		Транспортные				Прочие	
					всего		в том числе автодорожные			
	2011	2012	2011	2012	2011	2012	2011	2012	2011	2012
С Ф О	38411	26362	2177	2334	2366	1967	1768	1221	22662	16455
Республика Алтай	69	35	19	18	23	6	23	5	475	113
Республика Бурятия	837	588	7	14	20	75	15	45	54	249
Республика Тыва	46	40	1	9	17	62	10	9	515	466
Республика Хакасия	617	452	27	18	60	60	35	43	599	488
Алтайский край	1909	1564	454	305	211	198	140	156	780	752
Забайкальский край	1184	837	27	22	48	30	41	29	348	450
Красноярский край	3104	3980	616	905	276	275	215	191	6353	4881
Иркутская область	4889	4939	88	44	677	297	643	235	6949	3007
Кемеровская область	6501	5889	296	391	281	291	183	206	4578	3803
Новосибирская область	15658	3889	376	335	297	136	265	103	442	268
Омская область	2782	3447	234	251	252	338	101	102	481	897
Томская область	815	702	32	22	204	199	97	97	1088	1081

Таблица 7.43

Производственные травмы, отравления и другие воздействия внешних причин (взрослые старше 18 лет) (% от всех травм)

Территории	В промышленности		В сельском хозяйстве		Транспортные				Прочие	
					Всего		в том числе автодорожные (% от всего транспортных)			
	2011	2012	2011	2012	2011	2012	2011	2012	2011	2012
С Ф О	2,5	2,4	0,1	0,2	0,2	0,2	74,7	62,1	1,5	1,5
Республика Алтай	0,7	0,5	0,2	0,2	0,2	0,1	100,0	83,3	4,6	1,5
Республика Бурятия	1,3	1,2	0,0	0,0	0,0	0,2	75,0	60,0	0,1	0,5
Республика Тыва	0,2	0,4	0,0	0,1	0,1	0,6	58,8	14,5	2,3	4,2
Республика Хакасия	1,3	1,4	0,1	0,1	0,1	0,2	58,3	71,7	1,3	1,5
Алтайский край	1,1	0,9	0,3	0,2	0,1	0,1	66,4	78,8	0,5	0,4
Забайкальский край	1,9	2,1	0,0	0,1	0,1	0,1	85,4	96,7	0,6	1,1
Красноярский край	1,3	2,1	0,3	0,5	0,1	0,1	77,9	69,5	2,6	2,6
Иркутская область	2,2	3,2	0,0	0,0	0,3	0,2	95,0	79,1	3,1	2,0
Кемеровская область	2,2	2,7	0,1	0,2	0,1	0,1	65,1	70,8	1,6	1,7
Новосибирская область	7,2	7,8	0,2	0,7	0,1	0,3	89,2	75,7	0,2	0,5
Омская область	2,0	3,3	0,2	0,2	0,2	0,3	40,1	30,2	0,4	0,9
Томская область	1,3	1,4	0,1	0,0	0,3	0,4	47,5	48,7	1,7	2,2

**Распределение производственных травм, отравлений и других воздействий внешних причин
по видам и локализациям у взрослых (18 лет и старше) по СФО за 2012 г. (абс.)**

Травмы и отравления	В промышлен-ности	В сельском хозяйстве	Транспортные		Прочие
			Всего	в том числе автодо-рожные (% от всего транспортных)	
Всего	26362	2334	1967	1221	16455
Поверхностные травмы	6513	707	602	389	2918
Открытые раны, травмы кровеносных сосудов	4820	306	227	165	1948
Переломы черепа и лицевых костей	186	20	25	13	108
Травмы глаза и глазницы	934	105	90	11	841
Внутричерепные травмы	908	113	188	137	438
Переломы костей верхней конечности	1866	162	171	104	1039
Перелом нижнего конца лучевой кости	459	43	46	34	174
Переломы костей нижней конечности	1829	133	166	80	886
Перелом нижнего конца бедренной кости	84	4	7	5	10
Переломы позвоночника	527	30	107	61	532
Вывихи, растяжения	2081	203	166	85	1327
Травмы нервов и спинного мозга	31	3	4	4	190
Размозжения, травматические ампутации	258	33	7	6	105
Травмы внутренних органов грудной и брюшной областей, таза	52	7	16	11	29
Термические и химические ожоги	857	157	20	11	483
Отравления лекарственными средствами	124	5	3	3	79
Осложнения хирургических и терапевтических вмешательств	0	0	0	0	440
Последствия травм и отравлений	1829	117	108	98	772
Прочие	3547	233	67	43	4320

**Распределение производственных травм, отравлений и других воздействий внешних причин
по видам и локализациям у взрослых (18 лет и старше) (%)**

Травмы и отравления	В промышлен-ности		В сельском хозяйстве		Транспортные				Прочие	
					Всего		в том числе автодорожные (% от всего транспортных)			
	2011	2012	2011	2012	2011	2012	2011	2012	2011	2012
Всего	58,5	54,5	3,3	4,8	3,6	4,1	74,7	62,1	34,5	34,0
Поверхностные травмы	57,3	58,5	5,6	6,4	6,2	5,4	69,6	64,6	30,9	26,2
Открытые раны, травмы кровеносных со-судов	69,3	64,6	3,6	4,1	2,9	3,0	73,5	72,7	24,3	26,1
Переломы черепа и лицевых костей	59,1	52,8	6,0	5,7	8,2	7,1	86,2	52,0	26,7	30,7
Травмы глаза и глазницы	90,4	47,1	1,1	5,3	0,5	4,5	55,6	12,2	7,9	42,5
Внутричерепные травмы	53,2	50,9	5,4	6,3	13,8	10,5	73,2	72,9	27,6	24,6
Переломы костей верхней конечности	69,7	55,8	2,7	4,8	4,1	5,1	85,7	60,8	23,6	31,1
Перелом нижнего конца лучевой кости	83,4	60,7	1,2	5,7	2,5	6,1	87,2	73,9	12,9	23,0
Переломы костей нижней конечности	67,4	59,1	3,3	4,3	5,5	5,4	75,3	48,2	23,8	28,6
Перелом нижнего конца бедренной кости	82,5	76,4	3,5	3,6	10,5	6,4	87,5	71,4	3,5	9,1
Переломы позвоночника	57,0	41,9	4,5	2,4	8,2	8,5	67,0	57,0	30,3	42,3
Вывихи, растяжения	55,4	53,9	6,1	5,3	3,6	4,3	78,0	51,2	34,9	34,4
Травмы нервов и спинного мозга	50,3	13,4	0,7	1,3	4,1	1,7	100,0	100,0	44,9	81,9
Размозжения, травматические ампутации	64,7	63,1	3,7	8,1	5,4	1,7	100,0	85,7	26,2	25,7
Травмы внутренних органов грудной и брюшной областей, таза	43,0	45,2	6,3	6,1	17,7	13,9	85,7	68,8	32,9	25,2
Термические и химические ожоги	55,7	56,1	4,7	10,3	1,9	1,3	63,0	55,0	37,6	31,6
Отравления лекарственными средствами	35,0	57,9	1,0	2,3	2,0	1,4	100,0	100,0	61,9	36,9
Осложнения хирургических и терапевтических вмешательств	0,0	0,0	0,0	0,0	0,0	0,0	0,0	0,0	0,0	100,0
Последствия травм и отравлений	64,0	62,6	3,9	4,0	6,1	3,7	88,5	90,7	26,0	26,4
Прочие	25,5	43,2	1,6	2,8	1,2	0,8	67,8	64,2	71,7	52,6

Таблица 7.46

Травмы, отравления и другие воздействия внешних причин в субъектах РФ
(всего абс.)

	2011 г.		2012 г.	
	Всего	Показатель на 1000	Всего	Показатель на 1000
С Ф О	1985597	103,1	2012575	104,5
Республика Алтай	13640	66,0	14306	68,6
Республика Бурятия	77950	80,2	82429	84,9
Республика Тыва	29882	97,0	30800	99,6
Республика Хакасия	62400	117,2	62851	118,1
Алтайский край	211954	87,7	232441	96,6
Забайкальский край	82162	74,3	82224	74,8
Красноярский край	315351	111,5	320832	113,0
Иркутская область	285005	117,4	275977	113,8
Кемеровская область	365448	132,3	359457	130,7
Новосибирская область	272699	102,3	287294	106,9
Омская область	186614	94,4	190253	96,3
Томская область	82492	78,7	73711	69,7

7.6. ИНФЕКЦИОННАЯ ЗАБОЛЕВАЕМОСТЬ

Таблица 7.47

Инфекционная и паразитарная заболеваемость за 2012 год в Российской Федерации и Сибирском федеральном округе (абсолютные значения)

Инфекционные заболевания	Российская Федерация	Сибирский федеральный округ
Брюшной тиф	30	3
Другие сальмонеллезные инфекции	52277	8342
Бактериальная дизентерия (шигеллез)	14491	3918
Другие острые кишечные инфекции, вызванные установленными бактериальными, вирусными возбудителями, а также пищевые токсикоинфекции установленной этиологии	221384	37110
Острые кишечные инфекции, вызванные неустановленными инфекционными возбудителями, пищевые токсикоинфекции неустановленной этиологии	520403	89077
Острые вялые параличи	345	52
Энтеровирусные инфекции	4848	1020
из них энтеровирусный менингит	2066	384
Острые вирусные гепатиты всего	12594	1512
из них: острый гепатит А	7814	987
острый гепатит В	2022	226
острый гепатит С	2174	212

Продолжение таблицы 7.47

Инфекционные заболевания	Российская Федерация	Сибирский федеральный округ
Хронические вирусные гепатиты (впервые установленные) всего	74692	11752
из них: хронический вирусный гепатит В	18058	2837
хронический вирусный гепатит С	55915	8811
Носительство возбудителя вирусного гепатита В	30246	3417
Дифтерия	7	3
Коклюш	7221	330
Корь	2106	9
Краснуха	958	65
Паротит эпидемический	396	41
Менингококковая инфекция	1414	200
из нее генерализованные формы	1256	179
Туляремия	128	6
Сибирская язва	11	5
Бруцеллез, впервые выявленный	465	69
Геморрагические лихорадки	7364	9
из них: лихорадка Западного Нила	454	1
Крымская геморрагическая лихорадка	74	0
геморрагические лихорадки с почечным синдромом	6794	0
Клещевой вирусный энцефалит	2732	1411
Клещевой боррелиоз (болезнь Лайма)	8286	1506
Псевдотуберкулез	1702	896
Лептоспироз	251	7
Бешенство	4	0
Риккетсиозы	2260	1424
из них: эпидемический сыпной тиф	0	0
болезнь Брилля	0	0
лихорадка Ку	190	1
сибирский клещевой тиф	1759	1420
Педикулез	265579	17452
Туберкулез (впервые выявленный) активные формы	89677	19186
в том числе туберкулез органов дыхания	86443	18534
из них бациллярные формы	35909	8059
Сифилис (впервые выявленный) все формы	46245	12190
Гонококковая инфекция	51378	12081
Болезнь, вызванная вирусом иммунодефицита человека	19919	2523
Бессимптомный инфекционный статус, вызванный вирусом иммунодефицита человека (ВИЧ)	38348	13144
Острые инфекции верхних дыхательных путей множественной или неуточненной локализации	28423135	3762868
Грипп	24638	3575
Пневмония (внебольничная)	492683	76244
Малярия впервые выявленная	87	3
Трихинеллез	119	73
Поствакцинальные осложнения	493	44

**Показатели инфекционной и паразитарной заболеваемости за 2012 год в
Российской Федерации и Сибирском федеральном округе
(на 100000 населения)**

Инфекционные заболевания	Российская Федерация	Сибирский федеральный округ
Брюшной тиф	0,02	0,02
Другие сальмонеллезные инфекции	36,59	43,32
Бактериальная дизентерия (шигеллез)	10,14	20,35
Другие острые кишечные инфекции, вызванные установленными бактериальными, вирусными возбудителями, а также пищевые токсикоинфекции установленной этиологии	155,0	192,7
Острые кишечные инфекции, вызванные неустановленными инфекционными возбудителями, пищевые токсикоинфекции неустановленной этиологии	364,3	462,6
Острые вялые параличи	0,24	0,27
Энтеровирусные инфекции	3,39	5,30
из них энтеровирусный менингит	1,45	1,99
Острые вирусные гепатиты всего	8,82	7,85
из них: острый гепатит А	5,47	5,13
острый гепатит В	1,42	1,17
острый гепатит С	1,52	1,10
Хронические вирусные гепатиты (впервые установленные) всего	52,28	61,03
из них: хронический вирусный гепатит В	12,64	14,73
хронический вирусный гепатит С	39,14	45,76
Носительство возбудителя вирусного гепатита В	21,17	17,74
Дифтерия	0,00	0,02
Коклюш	5,05	1,71
Корь	1,47	0,05
Краснуха	0,67	0,34
Паротит эпидемический	0,28	0,21
Менингококковая инфекция	0,99	1,04
из нее генерализованные формы	0,88	0,93
Туляремия	0,09	0,03
Сибирская язва	0,01	0,03
Бруцеллез, впервые выявленный	0,33	0,36

Продолжение таблицы 7.47

Инфекционные заболевания	Российская Федерация	Сибирский федеральный округ
Геморрагические лихорадки	5,15	0,05
из них: лихорадка Западного Нила	0,32	0,01
Крымская геморрагическая лихорадка	0,05	0,00
геморрагические лихорадки с почечным синдромом	4,76	0,00
Клещевой вирусный энцефалит	1,91	7,33
Клещевой боррелиоз (болезнь Лайма)	5,80	7,82
Псевдотуберкулез	1,19	4,65
Лептоспироз	0,18	0,04
Бешенство	0,00	0,00
Риккетсиозы	1,58	7,39
из них: эпидемический сыпной тиф	0,00	0,00
болезнь Брилля	0,00	0,00
лихорадка Ку	0,13	0,01
сибирский клещевой тиф	1,23	7,37
Педикулез	185,9	90,63
Туберкулез (впервые выявленный) активные формы	62,77	99,63
в том числе туберкулез органов дыхания	60,51	96,25
из них бациллярные формы	25,14	41,85
Сифилис (впервые выявленный) все формы	32,37	63,30
Гонококковая инфекция	35,96	62,74
Болезнь, вызванная вирусом иммунодефицита человека	13,94	13,10
Бессимптомный инфекционный статус, вызванный вирусом иммунодефицита человека (ВИЧ)	26,84	68,26
Острые инфекции верхних дыхательных путей множественной или неуточненной локализации	19896,3	19540,8
Грипп	17,25	18,57
Пневмония (внебольничная)	344,9	395,9
Малярия впервые выявленная	0,06	0,02
Трихинеллез	0,08	0,38
Поствакцинальные осложнения	0,35	0,23

(по данным Федерального центра гигиены и эпидемиологии)

Проведение иммунизации населения в рамках национального календаря профилактических прививок (данные сборника «Санитарно-эпидемиологическая обстановка в Сибирском федеральном округе в 2011-2012 годах»)

Таблица 7.49

Привито против полиомиелита

	Своевременно вакцинировано в 12 мес.		Своевременный охват ревакцинацией в 24 мес.		Охват ревакцинацией в 14 лет	
	2011	2012	2011	2012	2011	2012
С Ф О	97,6	97,5	97,2	97,0	98,8	98,8
Республика Алтай	97,6	97,7	97,5	97,2	98,0	99,5
Республика Бурятия	98,4	96,9	97,2	96,4	98,0	98,8
Республика Тыва	99,2	99,1	98,3	97,8	99,7	98,9
Республика Хакасия	98,8	98,5	97,8	97,6	98,4	98,8
Алтайский край	94,5	95,2	96,4	95,2	99,4	99,9
Забайкальский край	97,4	97,5	97,4	97,6	99,9	99,7
Красноярский край	96,4	96,2	95,9	95,6	99,7	99,6
Иркутская область	98,4	99,1	98,0	98,1	98,5	99,1
Кемеровская область	97,8	98,0	97,8	97,2	99,1	96,8
Новосибирская область	96,7	96,8	96,4	96,6	98,0	98,7
Омская область	97,9	98,0	97,8	97,7	98,8	97,8
Томская область	97,6	97,4	96,3	96,9	98,5	98,3

Таблица 7.50

Привито против гепатита В

	Своевременно вакцинировано в 12 мес.		Охват прививками до 18 лет		Охват прививками с 18 лет до 35 лет	
	2011	2012	2011	2012	2011	2012
СФО	97,7	97,8	97,6	98,1	90,1	93,6
Республика Алтай	97,6	98,0	95,3	96,0	98,9	98,8
Республика Бурятия	98,9	98,4	99,5	99,5	96,0	97,3
Республика Тыва	99,4	99,3	95,3	98,9	94,4	92,7
Республика Хакасия	98,4	98,1	99,2	99,2	91,3	96,3
Алтайский край	96,8	96,4	99,2	99,0	95,1	97,8
Забайкальский край	98,2	98,6	99,7	96,6	91,8	98,4
Красноярский край	96,0	96,2	95,2	98,9	88,6	89,5
Иркутская область	98,8	99,0	99,8	99,5	96,0	97,4
Кемеровская область	98,3	98,1	96,2	99,2	65,4	73,9
Новосибирская область	96,1	96,4	97,47	95,3	89,5	92,9
Омская область	97,6	97,8	98,7	95,8	85,3	93,4
Томская область	96,9	97,6	95,4	99,0	88,5	94,2

Таблица 7.51

Привито против кори

	Своевременно вакцинировано в 24 мес.		Охват ревакцинацией 6 л. – 6 л.11м.29 дн.		Охват прививками с 1 г. до 17 л. 11 мес. 29 дн.		Охват прививками с 18 лет до 35 лет	
	2011	2012	2011	2012	2011	2012	2011	2012
СФО	98,5	98,1	97,4	97,6	99,4	99,1	98,0	97,8
Республика Алтай	98,5	97,6	97,1	97,5	99,3	95,8	98,9	97,9
Республика Бурятия	99,3	98,6	96,2	97,7	99,6	99,7	98,6	99,6
Республика Тыва	99,5	99,3	99,7	98,7	99,6	98,9	95,5	90,4
Республика Хакасия	98,3	98,3	97,7	97,9	99,5	99,4	97,7	98,1
Алтайский край	98,2	97,2	96,4	95,7	99,4	99,3	99,6	99,1
Забайкальский край	98,6	98,5	98,4	98,5	99,7	99,6	98,8	99,2
Красноярский край	97,6	97,4	95,8	96,2	99,0	99,0	97,9	97,0
Иркутская область	98,2	98,3	97,0	97,3	99,9	99,8	99,8	99,2
Кемеровская область	98,8	98,7	97,1	98,6	99,65	99,6	96,5	98,6
Новосибирская область	98,1	97,2	98,1	97,7	98,7	98,7	97,6	97,5
Омская область	98,5	98,1	97,9	98,1	99,6	99,6	98,7	98,9
Томская область	97,9	98,1	97,5	97,5	99,1	99,2	96,6	97,5

Таблица 7.52

Привито против краснухи

	Охват ревакцинацией в 6 лет		Охват прививками с 1 г. до 17 л. 11 мес. 29 дн. (девочки)		Охват прививками с 18 до 25 лет (женщины)	
	2011	2012	2011	2012	2011	2012
СФО	97,2	97,5	98,3	98,2	92,0	95,4
Республика Алтай	96,6	97,2	99,2	96,8	99,0	99,9
Республика Бурятия	96,6	97,8	98,8	99,0	91,6	99,4
Республика Тыва	98,1	97,8	99,4	98,9	96,1	96,7
Республика Хакасия	97,6	97,8	98,2	98,5	99,4	100,0
Алтайский край	96,3	95,3	98,6	99,2	97,4	100,0
Забайкальский край	98,0	98,4	99,5	99,6	96,0	98,2
Красноярский край	96,3	96,0	98,5	98,3	62,7	94,3
Иркутская область	98,0	97,4	99,9	99,3	99,4	97,8
Кемеровская область	97,3	98,5	99,6	99,2	95,4	93,4
Новосибирская область	97,4	98,7	95,3	95,3	80,1	82,0
Омская область	97,6	98,1	96,1	96,8	97,8	93,5
Томская область	97,1	97,4	96,2	96,9	89,3	89,7

РАЗДЕЛ VIII. ПОЛЕЗНАЯ ИНФОРМАЦИЯ

ОСНОВНЫЕ СОЦИАЛЬНО-ЭКОНОМИЧЕСКИЕ ПОКАЗАТЕЛИ СИБИРСКОГО ФЕДЕРАЛЬНОГО ОКРУГА

(Регионы России. Основные характеристики субъектов Российской Федерации. 2012)

	2002	2003	2004	2005	2006	2007	2008	2009	2010	2011
Численность населения (на конец года), тыс. человек	20030,9	19901,0	19794,2	19676,3	19590,1	19553,5	19545,5	19561,1	19251,9	19261,0
в том числе:										
мужчины	9380,7	9301,5	9233,6	9159,1	9106,1	9083,8	9076,1	9081,8	8949,8	8957,1
женщины	10650,2	10599,5	10560,6	10517,2	10484,0	10469,7	10469,4	10479,3	10302,1	10303,9
Из общей численности – население в трудоспособном возрасте, тыс. человек	12532,2	12608,5	12647,9	12647,8	12607,7	12540,3	12435,1	12317,6	11909,4	11760,6
Естественный прирост, убыль (–) на 1000 человек населения	-4,9	-4,7	-4,3	-5,1	-3,5	-1,7	-0,7	0,1	-0,1	0,4
Среднегодовая численность занятых в экономике, тыс. человек	8727,1	8798,3	8865,3	8911,5	8947,9	9029,8	9097,2	8948,5	9027,0	9018,6
Численность работников, занятых в государственных органах и органах местного самоуправления, тыс. человек	190,4	198,7	202,5	223,9	244,4	250,4	256,8	257,7	253,3	247,8
Численность безработных, тыс. человек	1001,0	1156,0	1001,9	945,8	902,6	796,9	853,0	1069,9	893,9	837,0
Среднедушевые денежные доходы (в месяц), руб. (1995 г. – тыс. руб.)	3373,2	4351,3	5266,6	6680,5	8346,2	10286,0	12889,2	13490,5	15006,6	16567,9
Реальные денежные доходы населения, в процентах к предыдущему году	113,0	112,2	109,0	112,3	113,8	113,6	110,4	94,0	102,9	102,1
Потребительские расходы в среднем на душу населения (в месяц), руб. (1995 г. – тыс. руб.)	2348,7	2939,0	3647,5	4627,0	5791,5	7204,0	8998,4	8947,7	10130,6	11824,8
Среднемесячная номинальная начисленная заработная плата работников организаций, руб. (1995 г. – тыс. руб.)	4309,5	5325,3	6507,8	8109,7	9877,5	12344,8	15381,4	16606,4	18657,6	20889,9
Средний размер назначенных пенсий, руб. (1995 г. – тыс. руб.)	1454,8	1740,9	2027,5	2540,7	2839,3	3680,3	4542,1	6165,0	7548,1	8218,2
Реальный размер назначенных пенсий, в процентах к предыдущему году	112,0	106,1	104,8	113,4	103,0	117,0	108,9	125,2	112,6	104,1
Численность пенсионеров, тыс. человек	5172	5148	5162	5181	5165	5188	5217	5295	5379	5440
Общая площадь жилых помещений, приходящаяся в среднем на одного жителя (на конец года), м ²	18,8	19,0	19,3	19,6	19,9	20,2	20,5	20,8	21,4	21,7
Валовой региональный продукт:										
всего, млн. руб. (1995 г. – млрд. руб.)	991738	1209597	1631783	1951300	242999	2990665	3491450	3390224	4093589	...
на душу населения, руб. (1995 г. – тыс. руб.)	49329	60583	82216	98874	124432	152805	178596	173384	212440	...
Ввод в действие объектов социально-культурного назначения:										
дошкольные учреждения, мест	190	260	65	85	400	2095	4667	2515	2103	6095
общеобразовательные учреждения, ученических мест	11726	13243	6577	10264	7508	8944	8420	6650	6283	9095
больничные учреждения, коек	1139	1312	1176	1354	1143	1613	1651	529	1402	1049
амбулаторно-поликлинические учреждения, посещений в смену	2707	2815	1819	3122	2075	4263	4740	3793	4206	4612
Инвестиции в основной капитал (в фактически действовавших ценах), млн. руб. (1995 г. – млрд. руб.)	150109	193614	255399	346105	483721	708951	945556	831467	977816	1214665
Потребление продуктов питания на душу населения в год, кг:										
мясо и мясопродукты, включая субпродукты II категории и жир-сырец)	51	54	55	56	58	62	65	66	68	70
молоко и молочные продукты)	250	254	253	253	255	258	263	262	264	265
картофель)	132	135	133	130	129	128	132	134	134	135
овощи и продовольственные бахчевые культуры)	77	81	82	86	85	92	97	98	97	101
хлебные продукты (хлеб и макаронные изделия в пересчете на муку, мука, крупа, бобовые)	133	133	132	134	134	133	130	129	130	129
Индекс потребительских цен (декабрь к декабрю предыдущего года), процентов	114,2	112,8	111,2	110,5	108,6	110,8	112,9	108,4	107,9	106,3
Стоимость фиксированного набора потребительских товаров и услуг (на конец года):										
руб.	3090,0	3505,4	3983,1	4525,4	5022,3	5792,0	6563,0	7212,7	8072,2	8446,9
в процентах к среднероссийской стоимости	97	98	97	96	96	95	94	94	93	92
Оборот общественного питания (в фактически действовавших ценах), млн. руб. (1995 г. – млрд. руб.)	17829	22599	27963	36547	46658	59932	78759	66104	68936	80761
Объем платных услуг населению (в фактически действовавших ценах), млн. руб. (1995 г. – млрд. руб.)	118985	152600	187242	238750	290223	345800	412996	441841	483885	540864
Поступление налогов, сборов и иных обязательных платежей в бюджетную систему Российской Федерации, млрд. руб. (1995 г. – трлн. руб.)	216	247	321	389	464	561	643	521	677	886
Сальдированный финансовый результат (прибыль минус убыток) деятельности организаций, млн. руб. (1995 г. – млрд. руб.)	20412	79432	251244	288147	346426	525588	236018	362362	654438	717497

РЕСПУБЛИКА АЛТАЙ
ОСНОВНЫЕ СОЦИАЛЬНО-ЭКОНОМИЧЕСКИЕ ПОКАЗАТЕЛИ
(Регионы России. Основные характеристики субъектов Российской Федерации. 2012)

	2000	2001	2002	2003	2004	2005	2006	2007	2008	2009	2010	2011
Численность населения (на конец года), тыс. человек	203,0	202,9	203,0	203,2	203,9	204,5	205,4	207,1	209,2	210,7	206,5	208,4
в том числе: мужчины	96,7	96,6	96,6	96,6	96,9	97,0	97,4	98,2	99,2	99,9	97,6	98,6
женщины	106,3	106,3	106,4	106,6	107,0	107,5	108,0	108,9	110,0	110,8	108,9	109,8
Из общей численности – население в трудоспособном возрасте, тыс. человек	119,0	120,5	122,7	124,9	127,1	128,5	129,4	130,2	130,6	129,8	123,9	122,6
Число родившихся на 1000 человек населения	14,3	14,9	16,0	16,7	17,3	17,2	16,6	19,7	21,3	20,3	20,5	22,7
Число умерших на 1000 человек населения	13,0	14,1	15,1	15,6	14,8	15,5	13,8	12,5	12,2	11,9	12,2	12,2
Естественный прирост, убыль (–) на 1000 человек населения	1,3	0,8	0,9	1,1	2,5	1,7	2,8	7,2	9,1	8,4	8,3	10,5
Ожидаемая продолжительность жизни при рождении, число лет:												
все население	62,83	61,69	60,70	60,04	61,13	60,42	62,49	64,33	65,15	65,82	65,68	65,40
мужчины	56,76	55,96	54,66	54,01	54,67	54,22	56,61	58,69	58,85	59,68	59,95	59,86
женщины	69,47	68,15	67,57	66,87	68,67	67,68	68,89	70,27	71,83	72,43	71,70	71,28
Среднегодовая численность занятых в экономике, тыс. человек	84,2	81,2	81,5	82,9	83,6	84,9	87,7	92,3	94,8	94,9	93,9	91,7
Численность работников, занятых в государственных органах и органах местного самоуправления, тыс. человек	3,9	3,6	4,0	4,2	4,4	4,7	5,4	5,6	5,9	6,0	5,9	5,5
Численность безработных, тыс. человек	16,0	8,8	10,4	9,4	9,1	9,4	11,0	8,9	12,4	14,2	12,4	13,7
Уровень безработицы, процентов	17,3	9,6	11,4	10,2	9,6	10,0	11,6	8,8	12,6	13,9	12,3	13,4
Среднедушевые денежные доходы (в месяц; за 1990 г. – данные по Республике Алтай и Алтайскому краю), руб. (1990, 1995 гг. – тыс. руб.)	1182,0	1620,0	2354,6	2876,4	3419,4	4333,8	5470,4	6934,5	10172,5	10813,4	13535,7	13836,9
Реальные денежные доходы населения, в процентах к предыдущему году	110,5	111,9	128,1	107,0	105,9	112,1	116,1	118,3	130,5	94,3	115,2	95,1
Потребительские расходы в среднем на душу населения (в месяц; за 1990 г. – данные по Республике Алтай и Алтайскому краю), руб. (1990, 1995 гг. – тыс. руб.)	616,8	867,6	1113,0	1431,8	1717,4	2084,1	2671,7	3670,0	5174,3	5428,6	6172,2	7179,0
Среднемесячная номинальная начисленная заработная плата работников организаций, руб. (1990, 1995 гг. – тыс. руб.)	1248,2	1902,3	3058,3	3816,7	4549,9	5736,1	7438,1	9228,2	11453,9	13075,4	14235,8	15632,4
Средний размер назначенных пенсий (за 1990 г. – данные по Республике Алтай и Алтайскому краю), руб. (1990, 1995 гг. – тыс. руб.)	789,3	1001,0	1291,5	1534,5	1796,0	2358,7	2631,0	3535,0	4278,0	5854,4	6900,0	7494,3
Реальный размер назначенных пенсий, в процентах к предыдущему году	115,3	111,5	110,8	104,7	104,5	118,2	103,3	120,7	104,9	123,1	108,3	103,5
Численность пенсионеров, тыс. человек	52	52	52	51	51	51	52	52	51	52	53	54
Удельный вес численности населения с денежными доходами ниже величины прожиточного минимума в общей численности населения субъекта, процентов	59,8	54,3	39,3	38,3	36,8	36,4	36,8	33,8	26,5	32,2	17,7	18,6
Численность врачей, человек:												
всего, тыс.	0,7	0,7	0,7	0,8	0,8	0,8	0,8	0,8	0,9	0,9	0,9	0,9
на 10 000 человек населения	34,4	34,9	35,1	37,6	38,0	38,4	39,7	40,5	40,9	42,6	43,5	42,7
Численность среднего медицинского персонала, человек:												
всего, тыс.	2,5	2,5	2,5	2,6	2,7	2,6	2,8	2,8	2,8	2,8	2,9	2,9
на 10 000 человек населения	121	125	123	128	132	130	134	135	135	135	139,3	138,6
Число больничных учреждений	34	33	34	33	33	33	19	19	19	19	20	18
Число больничных коек:												
всего, тыс.	2,5	2,6	2,6	2,5	2,5	2,4	2,4	2,4	2,0	1,9	1,9	1,8
на 10 000 человек населения	125	126	126	122	123	116	117	115	97	90	93	89
Число амбулаторно-поликлинических учреждений	69	71	71	71	71	75	31	32	31	35	31	26
Мощность амбулаторно-поликлинических учреждений, посещений в смену:												
всего, тыс.	6,1	6,3	6,3	6,5	6,4	6,4	6,2	6,1	6,0	6,2	6,2	6,1
на 10 000 человек населения	303	309	311	317	312	313	302	293	285	295	301	293
Валовой региональный продукт:												
всего, млн. руб. (1995 г. – млрд. руб.)	2738	4499	5311	6904	8517	8806	11609	15109	18783	19859	21636	...
на душу населения, руб. (1995 г. – тыс. руб.)	13505	22164	26161	33993	41840	43127	56651	73252	90231	94580	105050	...
Индекс физического объема валового регионального продукта, в процентах к предыдущему году	109,0	119,5	95,5	114,9	107,9	101,5	104,0	107,5	107,0	96,2	100,8	...
Ввод в действие объектов социально-культурного назначения:												
дошкольные учреждения, мест	-	-	-	-	-	-	-	140	-	-	-	235
общеобразовательные учреждения, ученических мест	920	427	927	314	70	504	1134	645	312	-	1871	400
больничные учреждения, коек						26	-	-	142	-	156	68
амбулаторно-поликлинические учреждения, посещений в смену	-	-	-	30	-	-	103	50	113	17	300	164
Доходы консолидированного бюджета субъекта, млн. руб. (1995 г. – млрд. руб.)	924	2491	3686	4449	5067	5799	7343	8990	9894	13455	13317	15115
из них доходы муниципальных образований		1004	1873	2242	2599	2863	3913	4646	5514	6262	7441	7444
Расходы консолидированного бюджета субъекта, млн. руб. (1995 г. – млрд. руб.)	972	2369	3607	4279	5087	6001	7255	9059	10154	12736	14731	15984
из них расходы муниципальных образований		986	1849	2268	2626	2861	3831	4645	5483	6473	7575	7559

РЕСПУБЛИКА БУРЯТИЯ
ОСНОВНЫЕ СОЦИАЛЬНО-ЭКОНОМИЧЕСКИЕ ПОКАЗАТЕЛИ
(Регионы России. Основные характеристики субъектов Российской Федерации. 2012)

	2000	2001	2002	2003	2004	2005	2006	2007	2008	2009	2010	2011
Численность населения (на конец года), тыс. человек	996,9	987,3	979,6	974,3	969,2	963,3	960,0	959,9	960,8	963,5	971,5	971,4
в том числе:												
мужчины	477,8	471,9	467,0	463,4	460,0	456,1	453,9	453,6	453,9	455,0	462,1	462,0
женщины	519,1	515,4	512,6	510,9	509,2	507,2	506,1	506,3	506,9	508,5	509,4	509,4
Из общей численности – население в трудоспособном возрасте, тыс. человек	604,7	605,4	609,1	615,2	618,5	619,6	619,1	616,6	611,4	604,0	601,8	592,9
Число родившихся на 1000 человек населения	11,6	11,8	13,0	13,5	13,8	14,0	14,8	16,1	17,0	17,4	17,0	17,0
Число умерших на 1000 человек населения	13,1	14,0	14,6	15,4	15,3	15,7	14,5	13,3	13,5	13,0	12,7	12,7
Естественный прирост, убыль (–) на 1000 человек населения	-1,5	-2,2	-1,6	-1,9	-1,5	-1,7	0,3	2,8	3,5	4,4	4,3	4,3
Ожидаемая продолжительность жизни при рождении, число лет:												
все население	62,68	61,95	61,34	60,90	61,13	60,90	62,43	64,20	64,37	65,27	66,05	66,09
мужчины	56,36	55,92	55,25	54,46	54,55	54,32	56,15	58,31	58,30	59,34	60,05	60,25
женщины	69,90	68,81	68,35	68,54	68,90	68,66	69,45	70,50	70,94	71,59	72,46	72,26
Среднегодовая численность занятых в экономике, тыс. человек	395,5	394,3	393,0	380,8	384,6	386,6	390,8	398,2	413,2	397,5	417,1	417,4
Численность работников, занятых в государственных органах и органах местного самоуправления, тыс. человек	10,1	10,0	11,3	12,2	11,9	13,1	14,4	14,3	14,1	13,6	13,0	12,5
Численность безработных, тыс. человек	92,9	81,3	69,7	76,8	67,9	54,1	60,7	59,1	56,5	64,2	48,7	41,7
Уровень безработицы, процентов	19,1	18,4	15,4	16,9	15,3	12,0	13,5	12,9	11,6	14,1	10,4	9,1
Среднедушевые денежные доходы (в месяц), руб. (1990, 1995 г. – тыс. руб.)	1639,0	2262,4	3141,2	3857,4	4671,9	6044,1	7020,0	8891,5	11298,5	13011,4	14270,7	15715,5
Реальные денежные доходы населения, в процентах к предыдущему году	111,7	111,0	122,7	106,9	103,8	111,6	106,7	118,1	112,7	104,1	102,5	100,9
Потребительские расходы в среднем на душу населения (в месяц), руб. (1990, 1995 г. – тыс. руб.)	1081,3	1459,7	1873,1	2378,8	3002,7	3938,5	4815,8	6165,6	7731,3	8577,4	9603,6	11340,0
Среднемесячная номинальная начисленная заработная плата работников организаций, руб. (1990, 1995 г. – тыс. руб.)	1923,7	2734,7	3941,1	5011,2	6162,7	7650,5	9109,1	11528,6	14417,0	15976,2	17999,7	19924,0
Средний размер назначенных пенсий, руб. (1990, 1995 г. – тыс. руб.)	802,3	1092,8	1393,1	1659,2	1908,3	2392,9	2665,7	3483,1	4281,2	5828,4	7093,2	7709,1
Реальный размер назначенных пенсий, в процентах к предыдущему году	125,8	112,7	115,3	104,3	100,3	109,0	103,8	119,7	108,4	126,1	111,3	103,0
Численность пенсионеров, тыс. человек	230	231	230	228	229	231	231	229	235	240	243	246
Удельный вес численности населения с денежными доходами ниже величины прожиточного минимума в общей численности населения субъекта, процентов	53,5	48,6	37,2	36,7	38,3	32,6	29,7	25,0	20,5	18,9	19,2	20,1
Численность врачей, человек:												
всего, тыс.	3,8	3,7	3,7	3,7	3,7	3,7	3,8	3,9	3,9	3,9	4,0	4,1
на 10 000 человек населения	38,0	37,7	38,3	38,4	38,3	38,8	39,3	41,1	40,2	40,9	41,3	41,7
Численность среднего медицинского персонала, человек:												
всего, тыс.	9,8	10,0	10,3	10,4	10,4	10,5	10,6	11,2	10,8	10,7	10,9	10,9
на 10 000 человек населения	99	102	106	107	107	109	110	117	112	111	112,3	111,8
Число больничных учреждений	115	117	122	122	121	111	54	54	51	44	46	47
Число больничных коек:												
всего, тыс.	10,1	10,1	10,1	10,1	10,6	10,2	10,3	10,8	9,8	9,5	9,4	9,1
на 10 000 человек населения	102	102	103	104	109	106	107	112	102	99	97	94
Число амбулаторно-поликлинических учреждений	212	207	204	211	209	204	60	96	82	89	74	72
Мощность амбулаторно-поликлинических учреждений, посещений в смену:												
всего, тыс.	22,4	22,5	22,5	22,6	22,6	22,1	21,8	23,6	23,1	22,2	22,2	22,3
на 10 000 человек населения	224	228	230	232	233	229	227	246	241	230	229	229
Валовой региональный продукт:												
всего, млн. руб. (1995 г. – млрд. руб.)	21575	30075	37885	52254	63919	74913	91712	107442	126830	124610	136374	...
на душу населения, руб. (1995 г. – тыс. руб.)	21555	30315	38524	53489	65780	77533	95372	111926	132071	129517	140500	...
Индекс физического объема валового регионального продукта, в процентах к предыдущему году	104,9	106,4	106,4	106,7	103,7	104,8	105,8	107,7	105,1	92,6	103,5	...
Ввод в действие объектов социально-культурного назначения:												
дошкольные учреждения, мест	-	-	-	-	-	-	-	-	250	240	46	905
общеобразовательные учреждения, ученических мест	500	978	1009	652	668	120	602	1133	1161	748	594	1650
больничные учреждения, коек	-	50	136	50	30	-	-	60	18	210	28	115
амбулаторно-поликлинические учреждения, посещений в смену	54	-	25	-	-	92	-	400	200	75	500	11
Доходы консолидированного бюджета субъекта, млн. руб. (1995 г. – млрд. руб.)	4288	7480	10988	12611	14298	15558	21333	28167	34564	40590	39198	44754
из них доходы муниципальных образований		4811	7296	8712	10136	7011	9488	13421	16432	17585	17751	19814
Расходы консолидированного бюджета субъекта, млн. руб. (1995 г. – млрд. руб.)	5440	7786	11715	12558	14165	15836	21141	27884	33887	39914	40826	44660
из них расходы муниципальных образований		5174	7785	8566	10269	7322	9673	13550	16662	17807	17513	19794

РЕСПУБЛИКА ТЫВА
ОСНОВНЫЕ СОЦИАЛЬНО-ЭКОНОМИЧЕСКИЕ ПОКАЗАТЕЛИ
(Регионы России. Основные характеристики субъектов Российской Федерации. 2012)

	2000	2001	2002	2003	2004	2005	2006	2007	2008	2009	2010	2011
Численность населения (на конец года), тыс. человек	305,7	305,2	305,5	306,5	307,6	308,5	309,4	311,6	313,9	317,0	308,1	309,4
в том числе:												
мужчины	146,0	145,3	144,9	145,2	145,5	145,8	146,1	147,2	148,4	150,1	146,1	147,2
женщины	159,7	159,9	160,6	161,3	162,1	162,7	163,3	164,4	165,5	166,9	162,0	162,2
Из общей численности – население в трудоспособном возрасте, тыс. человек	176,2	177,8	180,6	183,7	186,6	189,2	191,8	193,2	193,6	193,9	183,4	181,6
Число родившихся на 1000 человек населения	15,9	16,3	18,8	20,5	20,0	19,4	19,3	24,4	25,2	26,1	26,8	27,5
Число умерших на 1000 человек населения	13,6	13,6	15,0	15,1	13,3	14,0	12,3	11,9	11,3	11,6	11,6	11,0
Естественный прирост, убыль (–) на 1000 человек населения	2,3	2,7	3,8	5,4	6,7	5,4	7,0	12,5	13,9	14,5	15,2	16,5
Ожидаемая продолжительность жизни при рождении, число лет:												
все население	55,16	55,34	53,76	54,20	56,49	56,01	58,43	59,16	60,48	60,04	60,45	61,39
мужчины	49,68	50,07	48,19	48,79	51,09	50,73	53,28	53,61	55,14	54,39	54,64	56,25
женщины	61,45	61,29	60,19	60,22	62,40	61,75	63,80	64,93	66,02	65,98	66,61	66,58
Среднегодовая численность занятых в экономике, тыс. человек	99,2	100,2	100,8	103,2	103,7	104,3	104,8	106,8	106,9	106,3	106,1	106,0
Численность работников, занятых в государственных органах и органах местного самоуправления, тыс. человек	4,1	4,7	4,8	4,9	5,1	5,4	5,8	6,1	6,2	6,3	6,3	6,1
Численность безработных, тыс. человек	27,2	28,9	26,0	27,4	26,3	29,2	26,3	22,4	24,2	27,9	28,4	25,6
Уровень безработицы, процентов	23,6	23,8	20,3	20,7	19,7	21,8	20,5	17,1	19,2	21,5	22,0	18,4
Среднедушевые денежные доходы (в месяц), руб. (1990, 1995 г. – тыс. руб.)	1167,6	1638,3	2402,1	2872,9	3384,9	4099,1	4720,1	5816,6	7871,2	9738,3	10159,6	10962,8
Реальные денежные доходы населения, в процентах к предыдущему году	116,5	117,0	132,9	107,6	105,0	109,9	107,1	114,6	117,9	112,3	95,3	99,1
Потребительские расходы в среднем на душу населения (в месяц), руб. (1990, 1995 г. – тыс. руб.)	579,2	768,8	977,4	1210,3	1542,3	1928,9	2333,7	2778,8	3277,6	3602,4	4299,2	4944,6
Среднемесячная номинальная начисленная заработная плата работников организаций, руб. (1990, 1995 г. – тыс. руб.)	1582,0	2385,0	3757,9	4698,1	5469,9	6814,4	8647,2	10701,6	13614,6	16154,6	17530,0	19163,1
Средний размер назначенных пенсий, руб. (1990, 1995 г. – тыс. руб.)	759,6	914,5	1232,5	1461,5	1868,9	2421,6	2664,7	3618,0	4426,5	6153,3	7154,9	7833,6
Реальный размер назначенных х пенсий, в процентах к предыдущему году	108,3	104,7	123,0	106,3	114,2	117,9	102,6	122,5	106,3	128,7	106,3	104,2
Численность пенсионеров, тыс. человек	80	83	79	80	80	80	79	77	77	76	78	78
Удельный вес численности населения с денежными доходами ниже величины прожиточного минимума в общей численности населения субъекта, процентов	77,9	65,2	48,2	48,1	47,3	45,3	41,3	37,2	31,6	28,0	29,6	30,6
Численность врачей, человек:												
всего, тыс.	1,2	1,2	1,2	1,2	1,3	1,3	1,3	1,3	1,4	1,4	1,4	1,4
на 10 000 человек населения	37,5	39,4	38,4	40,2	42,7	42,0	42,9	42,5	43,7	44,4	45,6	46,0
Численность среднего медицинского персонала, человек:												
всего, тыс.	4,1	4,2	4,0	4,2	4,3	4,2	4,2	4,3	4,4	4,3	4,3	4,2
на 10 000 человек населения	135	136	132	137	138	135	137	138	139	136	138,9	137,3
Число больничных учреждений	51	50	53	50	52	37	37	37	32	33	33	34
Число больничных коек:												
всего, тыс.	5,0	4,9	4,9	4,8	5,5	5,2	5,1	5,2	4,7	4,5	4,4	4,4
на 10 000 человек населения	164	162	162	157	178	168	166	165	149	141	144	143
Число амбулаторно-поликлинических учреждений	75	74	74	75	75	41	72	71	53	70	52	44
Мощность амбулаторно-поликлинических учреждений, посещений в смену:												
всего, тыс.	8,1	8,1	7,6	9,0	9,8	9,2	9,3	10,1	10,2	10,2	10,1	10,3
на 10 000 человек населения	266	265	249	294	318	298	301	323	324	321	329	332
Валовой региональный продукт:												
всего, млн. руб. (1995 г. – млрд. руб.)	3594	5197	6847	8121	9839	11663	15147	19384	24409	26919	30601	...
на душу населения, руб. (1995 г. – тыс. руб.)	11749	17012	22421	26540	32042	37856	49024	62423	78039	85322	99442	...
Индекс физического объема валового регионального продукта, в процентах к предыдущему году	103,1	114,0	103,5	105,8	105,4	99,9	103,9	106,2	100,1	99,7	104,2	...
Ввод в действие объектов социально-культурного назначения:												
дошкольные учреждения, мест	-	-	-	-	-	-	-	-	-	-	-	-
общеобразовательные учреждения, ученических мест	350	1988	1630	1476	-	666	-	460	834	-	-	-
больничные учреждения, коек	135	38	-	120	40	-	-	-	120	-	30	9
амбулаторно-поликлинические учреждения, посещений в смену	-	-	200	-	-	-	20	-	-	-	100	10
Доходы консолидированного бюджета субъекта, млн. руб. (1995 г. – млрд. руб.)	1606	3185	4533	5235	5823	6868	7540	10023	12997	15312	15247	16707
из них доходы муниципальных образований		1641	2570	2655	3062	3347	4575	5286	6740	8096	8192	8411
Расходы консолидированного бюджета субъекта, млн. руб. (1995 г. – млрд. руб.)	1505	3119	4720	5405	5957	6751	7585	9939	12729	15336	15487	16689
из них расходы муниципальных образований		1673	2663	2799	3166	3354	4581	5245	6777	8164	8276	8513

РЕСПУБЛИКА ХАКАСИЯ
ОСНОВНЫЕ СОЦИАЛЬНО-ЭКОНОМИЧЕСКИЕ ПОКАЗАТЕЛИ
(Регионы России. Основные характеристики субъектов Российской Федерации. 2012)

	2000	2001	2002	2003	2004	2005	2006	2007	2008	2009	2010	2011
Численность населения (на конец года), тыс. человек	554,4	549,5	545,2	542,7	541,0	538,2	536,6	537,3	538,1	539,2	532,3	532,2
в том числе: мужчины	260,7	257,4	254,4	252,8	251,9	250,2	249,4	249,9	250,3	250,9	246,8	246,7
женщины	293,7	292,1	290,8	289,9	289,1	288,0	287,2	287,4	287,8	288,3	285,5	285,5
Из общей численности – население в трудоспособном возрасте, тыс. человек	337,8	338,5	340,6	344,0	346,0	346,5	346,2	345,3	343,1	339,3	327,8	322,1
Число родившихся на 1000 человек населения	10,1	10,1	11,2	11,8	11,9	11,5	12,0	13,8	14,8	15,0	15,0	15,1
Число умерших на 1000 человек населения	14,6	15,5	17,0	17,8	16,2	17,4	14,8	13,6	13,8	13,5	13,8	13,4
Естественный прирост, убыль (–) на 1000 человек населения	-4,5	-5,4	-5,8	-6,0	-4,3	-5,9	-2,8	0,2	1,0	1,5	1,2	1,7
Ожидаемая продолжительность жизни при рождении, число лет: все население	62,75	62,22	61,16	60,55	62,37	61,20	64,51	66,19	66,53	67,25	67,10	67,75
мужчины	56,93	56,21	54,75	54,40	56,37	55,07	58,62	60,36	60,81	61,59	61,61	62,03
женщины	69,16	68,95	68,55	67,60	69,06	68,20	70,75	72,22	72,44	72,99	72,58	73,51
Среднегодовая численность занятых в экономике, тыс. человек	233,9	234,4	237,0	240,2	242,1	244,1	246,6	248,3	246,7	243,7	243,0	239,2
Численность работников, занятых в государственных органах и органах местного самоуправления, тыс. человек	5,4	5,4	5,7	6,2	6,4	7,6	8,1	8,2	8,9	9,1	9,2	9,3
Численность безработных, тыс. человек	31,8	22,8	21,0	28,2	27,6	24,8	23,9	18,7	19,5	25,2	24,7	19,4
Уровень безработицы, процентов	12,2	8,9	8,0	10,5	10,3	8,9	9,1	6,9	7,3	9,0	9,1	7,0
Среднедушевые денежные доходы (в месяц; за 1990 г. – данные по Республике Хакасия и Красноярскому краю), руб. (1990, 1995 гг. – тыс. руб.)	1904,1	2475,5	3143,7	3765,0	4440,9	5141,0	6366,7	7981,6	10763,9	11530,8	12806,4	14222,8
Реальные денежные доходы населения, в процентах к предыдущему году	109,6	104,7	109,9	106,4	104,0	102,2	113,0	115,1	118,7	94,9	111,4	101,8
Потребительские расходы в среднем на душу населения (в месяц; за 1990 г. – данные по Республике Хакасия и Красноярскому краю), руб. (1990, 1995 гг. – тыс. руб.)	1213,8	1525,9	1739,3	2083,1	2469,7	2913,8	3771,2	4893,3	5640,3	5893,6	7925,8	9680,5
Среднемесячная номинальная начисленная заработная плата работников организаций, руб. (1990, 1995 гг. – тыс. руб.)	2193,5	3067,1	4093,9	5054,1	6160,8	7770,8	9443,1	11251,2	14488,4	16211,6	18358,4	20689,5
Средний размер назначенных пенсий (за 1990 г. – данные по Республике Хакасия и Красноярскому краю), руб. (1990, 1995 гг. – тыс. руб.)	824,3	1110,4	1416,9	1691,5	2000,2	2515,8	2803,5	3673,1	4523,8	6142,0	7486,9	8149,6
Реальный размер назначенных пенсий, в процентах к предыдущему году	118,3	114,3	111,6	107,2	104,9	114,1	102,0	117,7	107,4	122,3	111,6	103,5
Численность пенсионеров, тыс. человек	139	139	138	137	137	138	138	138	138	142	142	144
Удельный вес численности населения с денежными доходами ниже величины прожиточного минимума в общей численности населения субъекта, процентов	40,2	37,5	31,8	28,5	26,9	27,2	24,3	20,5	17,4	18,7	18,4	18,6
Численность врачей, человек:												
всего, тыс.	2,0	2,0	2,0	2,0	2,0	2,0	2,1	2,1	2,1	2,1	2,0	2,0
на 10 000 человек населения	36,8	36,1	36,9	37,4	37,3	37,5	38,8	38,7	38,9	38,2	38,1	37,9
Численность среднего медицинского персонала, человек:												
всего, тыс.	6,0	6,0	6,0	6,1	5,8	5,7	5,8	5,6	5,9	5,9	6,0	6,0
на 10 000 человек населения	108	108	110	112	107	106	109	105	109	110	112,2	111,9
Число больничных учреждений	68	68	69	68	65	62	39	37	33	30	29	29
Число больничных коек:												
всего, тыс.	6,3	6,3	6,3	6,2	6,0	5,8	5,5	5,4	4,7	4,9	4,8	4,5
на 10 000 человек населения	114	115	115	115	110	108	103	101	87	90	91	86
Число амбулаторно-поликлинических учреждений	132	143	136	137	128	128	126	123	108	107	106	110
Мощность амбулаторно-поликлинических учреждений, посещений в смену:												
всего, тыс.	16,7	16,8	16,7	17,0	17,2	17,3	17,3	17,2	17,3	17,4	17,2	17,3
на 10 000 человек населения	300	306	307	314	318	321	322	320	322	322	322	325
Валовой региональный продукт:												
всего, млн. руб. (1995 г. – млрд. руб.)	17418	20041	25423	28969	33103	41727	53689	63722	74088	83839	93709	...
на душу населения, руб. (1995 г. – тыс. руб.)	31333	36306	46444	53252	61096	77333	99903	118681	137801	155660	175975	...
Индекс физического объема валового регионального продукта, в процентах к предыдущему году	107,8	103,7	96,8	103,4	103,9	103,1	102,7	103,6	102,8	99,5	102,2	...
Ввод в действие объектов социально-культурного назначения:												
дошкольные учреждения, мест	-	-	-	-	-	-	-	90	260	-	260	300
общеобразовательные учреждения, ученических мест	233	-	663	-	1335	539	-	237	50	-	-	160
больничные учреждения, коек	-	-	-	-	-	59	-	515	-	-	150	-
амбулаторно-поликлинические учреждения, посещений в смену	-	-	-	-	-	-	-	670	200	-	-	-
Доходы консолидированного бюджета субъекта, млн. руб. (1995 г. – млрд. руб.)	2254	2963	4405	5453	6429	7292	8906	12056	15065	17330	18348	21222
из них доходы муниципальных образований		1946	2418	2939	3756	3909	5346	7015	9271	10377	9829	11870
Расходы консолидированного бюджета субъекта, млн. руб. (1995 г. – млрд. руб.)	2285	2934	4768	5441	6200	7152	8863	11963	15236	18045	19085	23804
из них расходы муниципальных образований		1943	2674	3024	3691	3959	5206	6927	9406	10173	9910	11845

АЛТАЙСКИЙ КРАЙ
ОСНОВНЫЕ СОЦИАЛЬНО-ЭКОНОМИЧЕСКИЕ ПОКАЗАТЕЛИ
(Регионы России. Основные характеристики субъектов Российской Федерации. 2012)

	2000	2001	2002	2003	2004	2005	2006	2007	2008	2009	2010	2011
Численность населения (на конец года), тыс. человек	2641,1	2621,1	2602,6	2583,4	2565,6	2543,3	2523,3	2508,5	2496,8	2490,7	2417,3	2407,2
в том числе: мужчины	1235,9	1223,8	1212,5	1202,0	1191,7	1179,5	1168,9	1161,4	1155,4	1152,5	1116,4	1112,0
женщины	1405,2	1397,3	1390,1	1381,4	1373,9	1363,8	1354,4	1347,1	1341,4	1338,2	1300,9	1295,2
Из общей численности – население в трудоспособном возрасте, тыс. человек	1602,1	1608,3	1617,0	1625,0	1628,1	1622,6	1610,2	1593,5	1572,9	1549,1	1464,7	1434,6
Число родившихся на 1000 человек населения	9,3	9,6	10,3	10,8	10,8	10,3	10,1	11,3	12,3	12,4	12,7	12,7
Число умерших на 1000 человек населения	14,3	14,7	15,7	15,9	15,8	16,7	15,2	14,9	15,0	14,3	15,0	14,6
Естественный прирост, убыль (–) на 1000 человек населения	-5,0	-5,1	-5,4	-5,1	-5,0	-6,4	-5,1	-3,6	-2,7	-1,9	-2,3	-1,9
Ожидаемая продолжительность жизни при рождении, число лет: все население	66,58	66,29	65,57	65,69	65,53	64,72	66,64	67,22	67,52	68,52	68,36	68,97
мужчины	60,50	60,25	59,44	59,56	59,29	58,39	60,50	61,11	61,54	62,74	62,69	63,29
женщины	73,05	72,74	72,25	72,41	72,36	71,77	73,21	73,66	73,79	74,44	74,17	74,72
Среднегодовая численность занятых в экономике, тыс. человек	1110,2	1090,9	1096,3	1095,0	1107,6	1105,1	1104,6	1107,9	1102,7	1064,4	1079,4	1075,6
Численность работников, занятых в государственных органах и органах местного самоуправления, тыс. человек	24,8	24,6	26,3	27,8	28,3	31,3	32,6	32,1	33,4	33,0	31,4	30,4
Численность безработных, тыс. человек	149,0	123,7	106,1	153,9	117,6	116,8	116,0	84,8	110,1	157,7	115,0	111,0
Уровень безработицы, процентов	11,7	10,0	8,3	12,1	9,0	9,0	8,8	6,5	8,4	12,3	8,8	8,7
Среднедушевые денежные доходы (в месяц; за 1990 г. – включая Республику Алтай), руб. (1990, 1995 гг. – тыс.руб.)	1224,2	1690,7	2194,2	2894,5	3495,7	4579,8	6255,9	7438,1	9748,6	9610,7	11029,3	12499,9
Реальные денежные доходы населения, в процентах к предыдущему году	109,4	110,5	112,8	115,4	108,4	111,3	125,0	108,3	113,2	86,6	104,6	104,5
Потребительские расходы в среднем на душу населения (в месяц; за 1990 г. – включая Республику Алтай), руб. (1990, 1995 гг. – тыс. руб.)	937,3	1273,5	1669,0	2172,1	2724,6	3502,5	4498,0	5685,4	7385,2	7040,0	8165,0	9765,7
Среднемесячная номинальная начисленная заработная плата работников организаций, руб. (1990, 1995 гг. – тыс. руб.)	1364,8	1870,4	2567,6	3147,5	3955,3	4913,8	6147,0	7804,7	9731,5	10871,6	12050,7	13822,6
Средний размер назначенных пенсий (за 1990 г. – включая Республику Алтай), руб. (1990, 1995 гг. – тыс. руб.)	815,4	1113,6	1403,0	1683,4	1947,0	2436,3	2705,3	3504,6	4285,6	5791,1	7121,5	7716,5
Реальный размер назначенных пенсий, в процентах к предыдущему году	128,6	114,4	111,4	106,4	102,5	110,1	103,0	115,6	106,3	122,7	112,1	105,0
Численность пенсионеров, тыс. человек	700	697	692	687	688	687	682	682	685	697	708	714
Удельный вес численности населения с денежными доходами ниже величины прожиточного минимума в общей численности населения субъекта, процентов	53,9	47,3	38,9	34,0	31,3	25,4	19,8	20,7	19,6	25,3	23,9	22,6
Численность врачей, человек:												
всего, тыс.	11,3	11,2	11,3	11,3	11,3	11,7	11,8	12,1	11,6	11,7	11,8	12,1
на 10 000 человек населения	42,7	42,6	43,5	43,9	44,2	46,0	46,8	48,2	46,4	47,0	48,7	50,4
Численность среднего медицинского персонала, человек:												
всего, тыс.	27,6	27,6	27,9	27,7	27,8	27,5	27,8	28,1	27,1	27,1	26,4	27,1
на 10 000 человек населения	105	106	107	107	108	108	110	112	109	109	109,2	112,4
Число больничных учреждений	270	259	251	246	248	255	154	152	140	140	142	139
Число больничных коек:												
всего, тыс.	29,5	29,3	28,8	28,6	29,4	29,5	29,5	29,0	28,0	27,6	27,1	26,0
на 10 000 человек населения	112	112	111	111	115	116	117	116	112	111	112	108
Число амбулаторно-поликлинических учреждений	530	522	492	487	486	467	283	284	223	225	203	220
Мощность амбулаторно-поликлинических учреждений, посещений в смену:												
всего, тыс.	71,9	73,3	72,8	70,8	71,5	70,4	72,1	72,1	70,7	71,3	84,1	68,7
на 10 000 человек населения	272	279	280	274	279	277	286	287	283	286	348	286
Валовой региональный продукт:												
всего, млн. руб. (1995 г. – млрд. руб.)	46737	61854	73107	88733	114840	135686	173811	223563	268842	267535	299715	...
на душу населения, руб. (1995 г. – тыс. руб.)	17661	23509	27991	34220	44607	53118	68611	88861	107424	107282	123642	...
Индекс физического объема валового регионального продукта, в процентах к предыдущему году	111,7	107,1	103,8	107,7	107,2	101,6	110,2	109,5	103,3	94,7	103,2	...
Ввод в действие объектов социально-культурного назначения:												
дошкольные учреждения, мест	-	-	-	15	-	-	-	-	520	230	375	340
общеобразовательные учреждения, ученических мест	3101	2304	1555	1445	204	1910	798	2434	834	753	552	471
больничные учреждения, коек	157	98	426	317	30	138	25	421	420	-	-	120
амбулаторно-поликлинические учреждения, посещений в смену	85	1312	632	865	-	216	271	176	830	1005	810	71
Доходы консолидированного бюджета субъекта, млн. руб. (1995 г. – млрд. руб.)	8700	12880	17024	20456	24100	29398	35890	47087	59901	65513	72376	81204
из них доходы муниципальных образований		8872	12456	14021	16561	16637	22071	27702	29871	31095	33141	39386
Расходы консолидированного бюджета субъекта, млн. руб. (1995 г. – млрд. руб.)	8821	13503	17055	20954	24680	28301	34965	46335	58760	66180	67323	80890
из них расходы муниципальных образований		9203	12637	14346	16926	16888	21275	27108	29570	31784	32533	38730

ЗАБАЙКАЛЬСКИЙ КРАЙ
ОСНОВНЫЕ СОЦИАЛЬНО-ЭКОНОМИЧЕСКИЕ ПОКАЗАТЕЛИ
(Регионы России. Основные характеристики субъектов Российской Федерации. 2012)

	2000	2001	2002	2003	2004	2005	2006	2007	2008	2009	2010	2011
Численность населения (на конец года), тыс. человек	1178,8	1165,4	1152,6	1143,9	1135,7	1128,2	1122,1	1118,9	1117,0	1117,0	1106,2	1099,4
в том числе: мужчины	571,8	564,4	557,0	551,4	546,1	541,1	537,3	535,0	533,7	533,6	529,1	525,8
женщины	607,0	601,0	595,6	592,5	589,6	587,1	584,3	583,9	583,3	583,4	577,1	573,6
Из общей численности – население в трудоспособном возрасте, тыс. человек	717,2	714,9	716,4	721,4	723,3	723,7	721,7	717,9	712,2	703,4	687,6	675,3
Число родившихся на 1000 человек населения	11,8	12,5	13,1	13,5	13,8	13,5	13,9	14,9	15,9	15,9	15,9	15,5
Число умерших на 1000 человек населения	14,5	15,3	16,2	16,8	17,1	17,2	15,5	14,4	14,3	13,7	13,8	13,3
Естественный прирост, убыль (–) на 1000 человек населения	-2,7	-2,8	-3,1	-3,3	-3,3	-3,7	-1,6	0,5	1,6	2,2	2,1	2,2
Ожидаемая продолжительность жизни при рождении, число лет: все население	61,49	60,26	59,82	59,68	59,31	59,27	61,43	63,01	63,82	64,67	64,82	65,75
мужчины	55,49	53,89	53,44	53,41	53,20	52,90	55,28	56,72	57,85	58,81	59,05	59,94
женщины	68,55	67,99	67,64	67,36	66,73	67,08	68,55	70,15	70,43	71,02	71,15	72,09
Среднегодовая численность занятых в экономике, тыс. человек	449,7	459,8	469,4	470,4	471,4	481,8	483,3	490,1	493,5	490,9	490,1	489,4
Численность работников, занятых в государственных органах и органах местного самоуправления, тыс. человек	10,8	11,6	14,3	14,2	14,5	15,8	17,4	18,0	18,4	19,2	19,3	19,2
Численность безработных, тыс. человек	76,7	81,9	62,7	78,9	64,4	60,4	46,3	54,3	82,1	66,7	60,5	59,2
Уровень безработицы, процентов	14,4	16,2	11,1	15,1	12,4	11,1	8,8	10,1	14,9	12,2	11,4	10,9
Среднедушевые денежные доходы (в месяц), руб. (1990, 1995 гг. – тыс. руб.)	1405,7	2011,5	2993,1	4015,7	4799,7	5887,0	7081,4	8212,2	10971,5	12590,7	14204,5	15968,8
Реальные денежные доходы населения, в процентах к предыдущему году	124,0	117,9	126,0	116,2	107,2	109,2	108,9	106,5	117,8	101,4	103,2	102,1
Потребительские расходы в среднем на душу населения (в месяц), руб. (1990, 1995 гг. – тыс. руб.)	853,0	1255,7	1802,8	2444,3	3091,0	3733,6	4538,5	5499,4	7200,2	8085,8	9192,2	10572,7
Среднемесячная номинальная начисленная заработная плата работников организаций, руб. (1990, 1995 гг. – тыс. руб.)	2106,3	2871,8	4246,2	5442,2	6671,6	8152,7	9942,6	12161,5	15142,5	16553,6	18684,5	21099,6
Средний размер назначенных пенсий, руб. (1990, 1995 гг. – тыс. руб.)	783,1	1082,7	1363,1	1625,7	1866,9	2344,1	2618,0	3411,2	4191,8	5738,0	6929,4	7561,4
Реальный размер назначенных пенсий, в процентах к предыдущему году	126,8	115,9	109,0	105,3	104,0	113,3	102,5	117,5	108,9	122,9	110,3	103,1
Численность пенсионеров, тыс. человек	268	272	270	269	266	267	266	265	266	269	275	278
Удельный вес численности населения с денежными доходами ниже величины прожиточного минимума в общей численности населения субъекта, процентов	67,0	55,3	44,6	32,3	28,8	26,2	23,8	23,9	20,1	20,0	19,0	18,9
Численность врачей, человек:												
всего, тыс.	5,6	5,6	5,6	5,7	5,8	5,9	6,2	6,2	6,3	6,3	6,2	6,3
на 10 000 человек населения	47,4	48,4	48,8	50,2	51,4	52,3	54,9	55,5	56,7	56,7	56,1	57,2
Численность среднего медицинского персонала, человек:												
всего, тыс.	12,5	12,4	12,8	13,0	12,9	13,1	13,3	13,4	13,3	13,1	13,0	13,1
на 10 000 человек населения	106	106	111	114	114	116	119	120	119	118	117,2	118,8
Число больничных учреждений	155	150	151	151	151	147	90	82	108	79	75	68
Число больничных коек:												
всего, тыс.	15,6	15,4	15,6	15,6	15,9	15,6	15,6	15,4	14,1	13,1	12,9	12,2
на 10 000 человек населения	133	132	136	137	140	139	139	138	127	117	117	111
Число амбулаторно-поликлинических учреждений	219	215	229	227	226	222	209	110	129	98	117	96
Мощность амбулаторно-поликлинических учреждений, посещений в смену:												
всего, тыс.	23,6	23,9	24,5	24,7	24,8	25,7	25,6	26,7	28,4	26,7	27,4	28,5
на 10 000 человек населения	200	205	213	216	218	228	228	238	254	239	248	259
Валовой региональный продукт:												
всего, млн. руб. (1995 г. – млрд. руб.)	30025	35139	44556	53146	61262	69647	90732	110822	140866	148382	162100	...
на душу населения, руб. (1995 г. – тыс. руб.)	25320	29980	38443	46286	53748	61527	80639	98903	126001	132839	146357	...
Индекс физического объема валового регионального продукта, в процентах к предыдущему году	109,2	107,5	101,6	107,4	103,4	103,7	105,7	111,8	109,1	100,7	103,7	...
Ввод в действие объектов социально-культурного назначения:												
дошкольные учреждения, мест	-	50	95	-	-	50	270	640	315	375	40	-
общеобразовательные учреждения, ученических мест	1221	846	540	1123	488	350	1850	1847	440	1822	-	190
больничные учреждения, коек	130	65	150	319	40	40	175	140	170	-	-	130
амбулаторно-поликлинические учреждения, посещений в смену	600	25	-	320	20	-	410	700	100	700	522	-
Доходы консолидированного бюджета субъекта, млн. руб. (1995 г. – млрд. руб.)	4755	8288	12799	17194	18705	16486 2299	21786 17481	24834 3807	33086 5245	40807	43740	46358
из них доходы муниципальных образований		4907	7575	9526	10539	10674 1010	13087 5214	15381 4259	18017 3964	21924	22158	24697
Расходы консолидированного бюджета субъекта, млн. руб. (1995 г. – млрд. руб.)	4898	8545	13241	17653	18462	16814 2598	21294 13520	26361 7836	32773 5412	40509	43916	48943
из них расходы муниципальных образований		5293	8048	9873	10809	10419 1007	12919 4842	15842 4524	17646 4037	21757	22424	24987

КРАСНОЯРСКИЙ КРАЙ
ОСНОВНЫЕ СОЦИАЛЬНО-ЭКОНОМИЧЕСКИЕ ПОКАЗАТЕЛИ
(Регионы России. Основные характеристики субъектов Российской Федерации. 2012)

	2000	2001	2002	2003	2004	2005	2006	2007	2008	2009	2010	2011
Численность населения (на конец года), тыс. человек	3000,9	2981,8	2961,9	2942,0	2925,4	2906,2	2893,8	2890,4	2889,8	2893,9	2829,1	2838,4
в том числе: мужчины	1420,6	1406,8	1393,4	1380,8	1370,4	1358,0	1350,1	1347,4	1346,8	1348,9	1318,0	1323,2
женщины	1580,3	1575,0	1568,5	1561,2	1555,0	1548,2	1543,7	1543,0	1543,0	1545,0	1511,1	1515,2
Из общей численности – население в трудоспособном возрасте, тыс. человек	1868,6	1873,4	1882,9	1892,0	1896,3	1894,7	1889,9	1882,7	1872,2	1855,3	1782,6	1769,2
Число родившихся на 1000 человек населения	9,3	10,0	10,7	11,1	11,2	10,8	11,0	11,8	12,8	13,2	13,6	13,5
Число умерших на 1000 человек населения	14,8	14,6	15,3	15,8	15,1	15,7	13,9	13,3	13,5	13,0	13,5	13,0
Естественный прирост, убыль (–) на 1000 человек населения	-5,5	-4,6	-4,6	-4,7	-3,9	-4,9	-2,9	-1,5	-0,7	0,2	0,1	0,5
Ожидаемая продолжительность жизни при рождении, число лет:												
все население	62,45	63,02	62,95	62,65	63,59	63,11	65,58	66,58	66,94	67,63	67,57	68,27
мужчины	56,08	56,69	56,75	56,46	57,35	56,69	59,41	60,61	61,11	61,88	61,60	62,53
женщины	69,81	70,25	70,02	69,71	70,58	70,40	72,16	72,77	72,98	73,45	73,77	74,07
Среднегодовая численность занятых в экономике, тыс. человек	1409,4	1409,1	1415,1	1413,8	1422,0	1424,8	1427,8	1433,7	1436,8	1433,9	1439,3	1437,5
Численность безработных, тыс. человек	189,8	148,2	119,8	172,0	141,9	141,3	153,3	127,8	99,4	150,2	40,8	40,5
Уровень безработицы, процентов	12,3	9,7	7,8	11,1	9,2	9,0	9,9	8,2	6,5	9,5	100,9	94,3
Среднедушевые денежные доходы (в месяц; за 1990 г. – включая Республику Хакасия), руб. (1990, 1995 гг. – тыс. руб.)	2773,3	3571,8	4346,1	5508,8	6407,7	7709,9	9640,2	12654,2	15604,5	16569,6	18261,6	20145,5
Реальные денежные доходы населения, в процентах к предыдущему году	115,9	102,9	100,0	105,1	105,6	107,5	112,8	121,9	110,0	96,2	100,8	102,7
Потребительские расходы в среднем на душу населения (в месяц; за 1990 г. – включая Республику Хакасия), руб. (1990, 1995 гг. – тыс. руб.)	1745,5	2293,0	2867,6	3535,9	4226,9	5100,0	6485,7	8312,6	10466,4	10612,1	12246,4	14105,7
Среднемесячная номинальная начисленная заработная плата работающих в экономике, руб. (1990, 1995 гг. – тыс. руб.)	3503,4	4813,3	6171,4	7366,8	8673,7	10502,4	12471,7	15510,0	18934,7	20277,0	23254,2	25658,6
Средний размер назначенных пенсий (за 1990 г. – включая Республику Хакасия), руб. (1990, 1995 гг. – тыс. руб.)	853,5	1173,6	1531,5	1831,7	2165,7	2711,7	3044,2	3948,9	4896,0	6639,8	8145,2	8887,2
Реальный размер назначенных пенсий, в процентах к предыдущему году	125,4	110,6	111,7	101,0	107,2	114,6	102,5	118,8	110,4	125,9	113,2	104,5
Численность пенсионеров, тыс. человек	700	745	749	748	756	758	755	757	759	772	777	787
Удельный вес численности населения с денежными доходами ниже величины прожиточного минимума в общей численности населения субъекта, процентов	24,4	24,6	25,6	24,7	23,0	21,7	19,6	16,2	16,6	18,4	17,9	18,1
Численность врачей, человек:												
всего, тыс.	14,0	14,1	14,2	14,3	14,3	14,4	14,3	14,6	14,7	14,8	15,2	15,0
на 10 000 человек населения	46,6	47,4	48,0	48,5	48,9	49,6	49,6	50,7	50,8	51,2	53,7	52,9
Численность среднего медицинского персонала, человек:												
всего, тыс.	31,7	32,0	32,7	33,2	33,2	32,8	32,7	32,9	32,9	33,9	34,2	34,5
на 10 000 человек населения	106	108	111	113	113	113	113	114	114	117	121,0	121,7
Число больничных учреждений	264	261	262	257	255	249	161	162	156	153	146	157
Число больничных коек:												
всего, тыс.	34,4	34,4	34,4	34,0	33,9	32,6	32,1	31,4	28,6	29,2	28,9	27,2
на 10 000 человек населения	115	115	116	116	116	112	111	109	99	101	102	96
Число амбулаторно-поликлинических учреждений	512	530	527	472	553	589	582	617	489	467	483	498
Мощность амбулаторно-поликлинических учреждений, посещений в смену:												
всего, тыс.	86,6	88,0	88,3	78,4	81,4	88,8	89,4	88,2	88,9	88,3	85,3	90,5
на 10 000 человек населения	289	295	298	266	278	306	309	305	307	305	302	319
Валовой региональный продукт:												
всего, млн. руб. (1995 г. – млрд. руб.)	214663	239420	230995	272727	365454	4439737	585882	734155	740233	748512	1050158	...
на душу населения, руб. (1995 г. – тыс. руб.)	71281	80039	77729	92390	124573	150814	202031	253853	256130	258835	370952	...
Индекс физического объема валового регионального продукта, в процентах к предыдущему году	105,1	106,3	104,0	105,6	106,4	103,3	104,4	106,0	104,6	98,5	105,8	...
Ввод в действие объектов социально-культурного назначения:												
дошкольные учреждения, мест	145	40	-	95	-	-	30	50	165	380	75	540
общеобразовательные учреждения, ученических мест	3441	972	572	1614	52	2400	2352	180	1873	595	875	2714
больничные учреждения, коек	106	250	49	20	466	20	340	150	441	72	526	308
амбулаторно-поликлинические учреждения, посещений в смену	-	1350	774	-	-	750	375	-	100	380	250	1528
Доходы консолидированного бюджета субъекта, млн. руб. (1995 г. – млрд. руб.)	29972	33725	40525	48927	68217	67537	99689	139599	157729	155430	266910	303885
из них доходы муниципальных образований		25480	29266	35218	44119	43446	64297	82128	93050	94967	110,8	113,2
Расходы консолидированного бюджета субъекта, млн. руб. (1995 г. – млрд. руб.)	28854	36098	44325	53786	64530	72292	89484	120722	155136	171910	15,5	15,1
из них расходы муниципальных образований		25675	30295	36091	44887	44831	62941	78853	96109	99510	11,3	9,2

ИРКУТСКАЯ ОБЛАСТЬ
ОСНОВНЫЕ СОЦИАЛЬНО-ЭКОНОМИЧЕСКИЕ ПОКАЗАТЕЛИ
(Регионы России. Основные характеристики субъектов Российской Федерации. 2012)

	2000	2001	2002	2003	2004	2005	2006	2007	2008	2009	2010	2011
Численность населения (на конец года), тыс. человек	2623,2	2599,6	2577,7	2560,9	2545,3	2527,0	2513,8	2507,7	2505,6	2502,7	2428,0	2424,4
в том числе: мужчины	1236,3	1221,0	1206,7	1195,7	1185,1	1173,2	1165,1	1161,7	1159,8	1157,3	1123,7	1121,6
женщины	1386,9	1378,6	1371,0	1365,2	1360,2	1353,8	1348,7	1346,0	1345,8	1345,4	1304,3	1302,8
Из общей численности – население в трудоспособном возрасте, тыс. человек	1597,9	1596,7	1601,7	1611,9	1615,8	1615,0	1609,0	1599,4	1586,5	1564,2	1490,9	1468,5
Число родившихся на 1000 человек населения	10,7	11,2	11,8	12,3	12,4	11,9	12,3	13,8	15,0	15,2	15,2	15,3
Число умерших на 1000 человек населения	15,5	15,8	16,5	16,9	16,5	17,0	15,1	14,0	14,1	13,9	14,4	14,0
Естественный прирост, убыль (–) на 1000 человек населения	-4,8	-4,6	-4,7	-4,6	-4,1	-5,1	-2,8	-0,2	0,9	1,3	0,8	1,3
Ожидаемая продолжительность жизни при рождении, число лет: все население	61,23	61,05	60,70	60,39	60,82	60,43	63,06	64,90	65,01	65,45	65,26	65,93
мужчины	54,56	54,26	53,96	53,60	53,86	53,40	56,50	58,70	58,66	59,04	58,85	59,59
женщины	69,01	69,01	68,64	68,32	68,91	68,68	70,20	71,32	71,63	72,10	72,01	72,50
Среднегодовая численность занятых в экономике, тыс. человек	1122,5	1141,5	1131,5	1138,4	1152,2	1137,7	1129,5	1141,1	1163,6	1142,9	1140,2	1121,7
Численность работников, занятых в государственных органах и органах местного самоуправления, тыс. человек	21,3	20,9	22,9	23,8	24,1	26,9	30,4	31,3	33,9	39,5	33,3	33,3
Численность безработных, тыс. человек	156,4	144,9	141,5	151,4	138,9	130,6	113,9	108,8	115,6	142,3	133,0	120,7
Уровень безработицы, процентов	11,6	11,2	11,1	11,7	10,5	10,0	8,9	8,1	8,7	10,8	10,2	9,2
Среднедушевые денежные доходы (в месяц), руб. (1990, 1995 гг. – тыс. руб.)	2374,2	2879,5	3609,9	4549,6	5418,6	7040,9	8684,0	10078,1	12881,6	13511,4	15109,7	16017,2
Реальные денежные доходы населения, в процентах к предыдущему году	109,0	100,4	108,1	109,1	106,9	117,8	113,0	105,3	110,9	93,7	100,8	96,8
Потребительские расходы в среднем на душу населения (в месяц), руб. (1990, 1995 гг. – тыс. руб.)	1599,0	2000,2	2426,7	2939,6	3660,7	4545,2	5553,4	6647,3	8328,8	8439,2	9286,3	10580,2
Среднемесячная номинальная начисленная заработная плата работников организаций, руб. (1990, 1995 гг. – тыс. руб.)	2694,7	3642,7	5024,7	6137,6	7329,3	9125,3	11103,1	13770,0	17072,1	18192,9	20475,6	22647,7
Средний размер назначенных пенсий, руб. (1990, 1995 гг. – тыс. руб.)	851,0	1152,5	1486,5	1777,8	2088,5	2614,4	2922,1	3793,2	4695,4	6380,2	7799,3	8503,9
Реальный размер назначенных пенсий, в процентах к предыдущему году	123,9	115,8	113,9	105,3	106,2	115,9	102,5	115,7	108,5	125,8	111,0	103,1
Численность пенсионеров, тыс. человек	663	674	673	674	681	687	692	695	698	706	718	726
Удельный вес численности населения с денежными доходами ниже величины прожиточного минимума в общей численности населения субъекта, процентов	35,5	36,6	31,9	31,2	29,2	21,6	19,3	18,9	17,3	19,3	18,1	19,2
Численность врачей, человек:												
всего, тыс.	12,2	12,1	12,1	12,2	12,0	11,8	11,6	12,2	12,2	12,4	12,1	12,3
на 10 000 человек населения	46,5	46,6	47,1	47,8	47,2	46,9	46,2	48,7	48,6	49,5	49,9	50,9
Численность среднего медицинского персонала, человек:												
всего, тыс.	28,3	28,0	28,5	28,4	28,2	27,5	27,4	27,6	27,3	27,4	27,1	27,8
на 10 000 человек населения	108	108	111	111	111	109	109	110	109	110	111,5	114,8
Число больничных учреждений	233	234	235	231	227	223	191	122	117	122	120	125
Число больничных коек:												
всего, тыс.	33,4	33,1	32,6	31,8	32,0	31,0	30,6	30,4	27,2	26,5	26,4	27,1
на 10 000 человек населения	127	127	127	124	126	123	122	121	108	106	109	112
Число амбулаторно-поликлинических учреждений	360	362	361	354	353	345	254	196	182	178	183	332
Мощность амбулаторно-поликлинических учреждений, посещений в смену:												
всего, тыс.	66,3	65,7	65,0	66,1	63,9	63,2	58,9	66,6	66,6	67,2	68,6	67,7
на 10 000 человек населения	253	253	252	258	251	250	234	266	266	269	282	279
Валовой региональный продукт:												
всего, млн. руб. (1995 г. – млрд. руб.)	103014	120240	140196	167927	213244	258096	330834	402655	456706	455529	539246	...
на душу населения, руб. (1995 г. – тыс. руб.)	39115	46044	54157	65359	83524	101767	131263	160373	182199	181911	221531	...
Индекс физического объема валового регионального продукта, в процентах к предыдущему году	105,2	102,8	101,2	105,3	106,1	108,3	112,0	109,1	103,7	100,1	106,8	...
Ввод в действие объектов социально-культурного назначения:												
дошкольные учреждения, мест	-	-	-	-	15	-	-	100	110	40	-	370
общеобразовательные учреждения, ученических мест	3420	1712	2595	742	1192	974	72	312	430	20	452	630
больничные учреждения, коек	448	-	-	155	-	133	68	-	-	-	315	100
амбулаторно-поликлинические учреждения, посещений в смену	1220	20	-	100	-	100	-	-	850	600	210	-
Доходы консолидированного бюджета субъекта, млн. руб. (1995 г. – млрд. руб.)	15781	19748	24095	28895	33611	41640 2317	50128 2886	65743 3747	83233	88587	98501	113112
из них доходы муниципальных образований		12383	15299	18438	22404	22013 1091	28524 1398	38442 1739	47393	42808	47154	54961
Расходы консолидированного бюджета субъекта, млн. руб. (1995 г. – млрд. руб.)	15986	19857	25527	30305	34820	43256 2332	51980 2798	69106 3692	84811	82514	91796	103871
из них расходы муниципальных образований		12350	16344	19222	22687	22436 1092	28899 1387	38728 1735	48380	42518	46257	53327

КЕМЕРОВСКАЯ ОБЛАСТЬ
ОСНОВНЫЕ СОЦИАЛЬНО-ЭКОНОМИЧЕСКИЕ ПОКАЗАТЕЛИ
(Регионы России. Основные характеристики субъектов Российской Федерации. 2012)

	2000	2001	2002	2003	2004	2005	2006	2007	2008	2009	2010	2011
Численность населения (на конец года), тыс. человек	2942,3	2917,8	2893,4	2872,1	2855,0	2838,5	2826,3	2823,5	2821,8	2820,6	2761,3	2750,8
в том числе: мужчины	1376,4	1360,7	1344,5	1331,6	1320,7	1310,2	1302,7	1301,7	1300,6	1300,3	1265,6	1261,0
женщины	1565,9	1557,1	1548,9	1540,5	1534,3	1528,3	1523,6	1521,8	1521,2	1520,3	1495,7	1489,8
Из общей численности – население в трудоспособном возрасте, тыс. человек	1791,6	1794,2	1801,5	1811,9	1815,7	1813,8	1806,2	1797,9	1784,5	1761,4	1685,3	1654,9
Число родившихся на 1000 человек населения	9,0	9,5	10,1	10,5	10,7	10,8	11,3	12,1	13,0	13,3	13,1	12,7
Число умерших на 1000 человек населения	16,7	16,9	17,7	18,3	17,9	18,7	17,3	16,6	16,3	15,9	16,1	15,5
Естественный прирост, убыль (–) на 1000 человек населения	-7,7	-7,4	-7,6	-7,8	-7,2	-7,9	-6,0	-4,5	-3,3	-2,6	-3,0	-2,8
Ожидаемая продолжительность жизни при рождении, число лет:												
все население	62,69	62,56	62,07	61,47	62,23	61,56	63,04	64,01	64,64	65,37	65,42	66,18
мужчины	56,42	56,34	55,90	54,98	55,80	55,11	56,50	57,48	58,17	59,01	59,01	59,87
женщины	69,83	69,64	69,09	68,97	69,58	68,98	70,35	71,20	71,71	72,18	72,24	72,76
Среднегодовая численность занятых в экономике, тыс. человек	1235,9	1246,2	1249,0	1265,6	1279,8	1302,7	1313,1	1327,3	1324,0	1280,1	1294,7	1302,0
Численность работников, занятых в государственных органах и органах местного самоуправления, тыс. человек	20,9	20,0	19,9	20,8	21,5	23,7	26,3	26,9	27,1	27,3	27,0	26,3
Численность безработных, тыс. человек	156,7	141,7	135,2	143,2	143,2	128,1	107,2	92,2	98,7	142,0	130,8	119,4
Уровень безработицы, процентов	10,6	10,0	9,3	9,8	9,8	8,6	7,3	6,3	6,7	9,7	9,0	8,2
Среднедушевые денежные доходы (в месяц), руб. (1990, 1995 г. – тыс. руб.)	2275,5	3086,5	3993,6	4906,6	6161,6	7812,8	9442,8	11700,4	14439,3	13469,6	15341,2	16666,0
Реальные денежные доходы населения, в процентах к предыдущему году	122,6	111,0	111,2	107,8	113,6	112,5	109,9	114,7	110,0	84,4	104,8	100,1
Потребительские расходы в среднем на душу населения (в месяц), руб. (1990, 1995 г. – тыс. руб.)	1354,9	1934,1	2596,3	3194,8	4010,1	5173,6	6585,6	8264,9	10169,5	8961,3	9975,6	11237,2
Среднемесячная номинальная начисленная заработная плата работников организаций, руб. (1990, 1995 г. – тыс. руб.)	2425,4	3312,7	4248,3	5263,6	6706,6	8653,6	10407,7	12554,9	15410,0	15995,0	18027,8	20478,8
Средний размер назначенных пенсий, руб. (1990, 1995 г. – тыс. руб.)	852,6	1154,3	1470,4	1762,0	2037,8	2553,7	2860,3	3687,4	4571,7	6204,9	7570,4	8250,9
Реальный размер назначенных пенсий, в процентах к предыдущему году	122,6	114,7	111,9	107,2	104,0	113,4	103,5	117,4	109,9	126,1	112,1	104,1
Численность пенсионеров, тыс. человек	814	811	814	805	803	802	801	805	809	821	832	838
Удельный вес численности населения с денежными доходами ниже величины прожиточного минимума в общей численности населения субъекта, процентов	28,5	25,4	23,0	20,2	16,3	13,0	11,7	10,9	9,9	12,1	11,0	11,6
Численность врачей, человек:												
всего, тыс.	13,3	13,3	13,3	13,3	13,3	13,2	13,3	13,4	13,4	13,4	13,2	13,3
на 10 000 человек населения	45,1	45,5	45,9	46,2	46,7	46,5	47,0	47,6	47,4	47,4	47,7	48,4
Численность среднего медицинского персонала, человек:												
всего, тыс.	31,7	30,7	31,1	30,9	31,0	30,5	31,1	30,5	30,1	29,8	29,5	31
на 10 000 человек населения	108	105	108	108	109	107	110	108	107	106	107,0	112,6
Число больничных учреждений	183	178	178	172	173	137	136	134	130	129	120	122
Число больничных коек:												
всего, тыс.	28,5	28,3	28,0	27,7	29,5	29,3	29,6	28,6	25,9	25,6	25,6	25,9
на 10 000 человек населения	97	97	97	97	103	103	105	101	92	91	93	94
Число амбулаторно-поликлинических учреждений	513	503	487	470	506	388	534	421	347	290	381	424
Мощность амбулаторно-поликлинических учреждений, посещений в смену:												
всего, тыс.	69,4	69,0	68,2	68,0	69,7	69,6	70,7	68,5	71,1	70,8	68,7	69,7
на 10 000 человек населения	236	237	236	237	244	245	250	243	252	251	249	254
Валовой региональный продукт:												
всего, млн. руб. (1995 г. – млрд. руб.)	88728	113800	136157	164903	244462	295378	342211	437790	575942	512422	622513	...
на душу населения, руб. (1995 г. – тыс. руб.)	30048	38840	46860	57204	85370	103759	120819	154975	204040	181630	224969	...
Индекс физического объема валового регионального продукта, в процентах к предыдущему году	106,8	104,6	103,8	107,0	104,7	106,8	107,2	106,8	102,1	92,9	102,7	...
Ввод в действие объектов социально-культурного назначения:												
дошкольные учреждения, мест	-	-	-	-	50	35	-	585	974	790	692	1501
общеобразовательные учреждения, ученических мест	1140	1163	666	1575	855	414	-	185	998	457	480	1650
больничные учреждения, коек	285	47	40	70	145	232	265	60	-	85	186	-
амбулаторно-поликлинические учреждения, посещений в смену	510	221	656	428	1324	1174	431	1241	1014	286	1014	442
Доходы консолидированного бюджета субъекта, млн. руб. (1995 г. – млрд. руб.)	15557	18520	25555	30364	46850	57208	63416	84258	118324	100372	113379	128336
из них доходы муниципальных образований		13974	18834	21657	30324	37630	42759	55280	80155	74753	83457	94589
Расходы консолидированного бюджета субъекта, млн. руб. (1995 г. – млрд. руб.)	15155	18390	26092	29214	43642	57655	66027	84643	114237	106281	117172	131550
из них расходы муниципальных образований		14194	19092	21115	30007	37862	42949	55220	79335	75828	82999	95545

НОВОСИБИРСКАЯ ОБЛАСТЬ
ОСНОВНЫЕ СОЦИАЛЬНО-ЭКОНОМИЧЕСКИЕ ПОКАЗАТЕЛИ
(Регионы России. Основные характеристики субъектов Российской Федерации. 2012)

	2000	2001	2002	2003	2004	2005	2006	2007	2008	2009	2010	2011
Численность населения (на конец года), тыс. человек	2715,1	2703,0	2688,5	2672,8	2662,3	2649,9	2640,7	2635,6	2639,9	2649,9	2666,5	2686,9
в том числе:												
мужчины	1264,5	1256,2	1247,0	1237,6	1230,9	1222,7	1216,7	1213,2	1214,5	1218,8	1239,2	1250,1
женщины	1450,6	1446,8	1441,5	1435,2	1431,4	1427,2	1424,0	1422,4	1425,4	1431,1	1427,3	1436,8
Из общей численности – население в трудоспособном возрасте, тыс. человек	1659,4	1671,1	1683,0	1690,4	1695,4	1695,1	1689,0	1679,3	1671,5	1659,4	1660,3	1655,2
Число родившихся на 1000 человек населения	8,5	9,2	10,0	10,6	10,9	10,6	10,5	11,4	12,5	12,9	13,2	13,1
Число умерших на 1000 человек населения	14,2	14,5	15,4	15,5	15,4	16,1	15,2	14,7	14,5	14,1	13,9	13,6
Естественный прирост, убыль (-) на 1000 человек населения	-5,7	-5,3	-5,4	-4,9	-4,5	-5,5	-4,7	-3,3	-2,0	-1,2	-0,7	-0,5
Ожидаемая продолжительность жизни при рождении, число лет:												
все население	66,30	66,09	65,62	65,44	65,58	65,06	66,38	67,43	68,00	68,94	69,28	69,68
мужчины	60,05	59,89	59,62	59,11	59,14	58,42	59,88	61,10	61,79	62,97	63,28	63,86
женщины	72,95	72,70	72,05	72,32	72,58	72,41	73,35	74,06	74,40	74,96	75,41	75,51
Среднегодовая численность занятых в экономике, тыс. человек	1130,0	1125,6	1133,5	1192,6	1205,3	1221,7	1229,8	1244,7	1271,2	1255,9	1286,6	1305,1
Численность работников, занятых в государственных органах и органах местного самоуправления, тыс. человек	21,2	20,7	23,6	23,9	23,7	26,9	28,6	29,3	30,1	30,5	30,6	30,1
Численность безработных, тыс. человек	183,5	162,0	154,1	150,2	119,8	106,9	101,3	97,8	104,1	141,3	108,5	98,4
Уровень безработицы, процентов	13,3	12,4	11,4	11,1	9,0	7,8	7,4	7,1	7,3	10,0	7,6	6,8
Среднедушевые денежные доходы (в месяц), руб. (1990, 1995 г. – тыс. руб.)	1608,3	2140,3	2933,0	3892,9	4968,7	6649,6	8399,4	10316,9	13080,2	15059,4	16276,0	18244,1
Реальные денежные доходы населения, в процентах к предыдущему году	106,3	109,9	119,3	115,9	116,2	117,8	114,7	113,3	111,5	103,3	103,3	104,8
Потребительские расходы в среднем на душу населения (в месяц), руб. (1990, 1995 г. – тыс. руб.)	1659,6	2249,4	2904,6	3524,6	4396,0	5889,1	7391,8	9098,3	11255,0	11201,9	12647,9	14898,1
Среднемесячная номинальная начисленная заработная плата работников организаций, руб. (1990, 1995 г. – тыс. руб.)	1819,1	2657,8	3708,8	4623,5	5833,4	7264,3	9165,6	12017,0	15713,6	16798,5	18229,7	20308,5
Средний размер назначенных пенсий, руб. (1990, 1995 г. – тыс. руб.)	839,0	1151,9	1468,3	1754,3	2009,8	2508,5	2804,8	3611,7	4461,8	6051,3	7475,0	8138,7
Реальный размер назначенных пенсий, в процентах к предыдущему году	127,9	120,2	110,5	107,2	102,9	112,7	103,1	115,4	107,6	125,4	115,2	104,1
Численность пенсионеров, тыс. человек	694	697	694	691	691	695	696	701	707	716	738	749
Удельный вес численности населения с денежными доходами ниже величины прожиточного минимума в общей численности населения субъекта, процентов	52,0	46,5	39,4	32,2	25,7	21,9	20,7	18,7	17,2	16,4	16,3	16,5
Численность врачей, человек:												
всего, тыс.	14,4	14,5	15,1	15,3	15,2	16,4	15,5	15,1	15,3	15,3	15,5	15,7
на 10 000 человек населения	53,2	53,6	56,2	57,1	57,2	61,9	58,8	57,3	58,0	57,8	58,3	58,5
Численность среднего медицинского персонала, человек:												
всего, тыс.	29,5	28,9	29,3	29,7	29,3	30,8	29,7	28,5	27,8	28,1	28,5	27,9
на 10 000 человек населения	109	107	109	111	110	116	113	108	105	106	106,7	103,8
Число больничных учреждений	234	225	222	224	218	212	124	110	101	100	112	116
Число больничных коек:												
всего, тыс.	33,8	34,0	33,1	32,8	32,2	35,0	33,4	31,5	29,4	29,9	29,1	27,8
на 10 000 человек населения	125	126	123	123	121	132	126	120	111	113	109	104
Число амбулаторно-поликлинических учреждений	479	479	489	499	549	553	445	521	220	216	227	234
Мощность амбулаторно-поликлинических учреждений, посещений в смену:												
всего, тыс.	65,2	65,3	67,1	67,0	66,7	106,8	68,2	66,0	65,3	64,5	67,7	68,2
на 10 000 человек населения	240	241	250	251	251	403	258	250	247	243	254	254
Валовой региональный продукт:												
всего, млн. руб. (1995 г. – млрд. руб.)	72013	95299	123085	153799	191827	235382	296064	365531	460087	423945	482027	...
на душу населения, руб. (1995 г. – тыс. руб.)	26472	35177	45660	57375	71911	88619	111922	138556	174424	160290	180939	...
Индекс физического объема валового регионального продукта, в процентах к предыдущему году	113,7	111,6	105,4	109,7	110,0	108,9	108,5	111,7	105,7	89,4	104,6	...
Ввод в действие объектов социально-культурного назначения:												
дошкольные учреждения, мест	140	280	95	115	-	-	100	280	2073	350	140	1507
общеобразовательные учреждения, ученических мест	1448	1731	1165	2110	1259	340	165	675	151	2052	740	450
больничные учреждения, коек	525	60	176	137	10	560	25	200	173	87	11	8
амбулаторно-поликлинические учреждения, посещений в смену	780	181	170	650	100	550	40	816	373	650	-	2262
Доходы консолидированного бюджета субъекта, млн. руб. (1995 г. – млрд. руб.)	9538	16577	21318	26331	30270	40637	51639	72435	91532	87021	100302	112629
из них доходы муниципальных образований		9084	13710	12823	17024	22632	30495	48736	52795	49980	60081	67144
Расходы консолидированного бюджета субъекта, млн. руб. (1995 г. – млрд. руб.)	10337	17973	22381	29416	33745	41699	50062	68175	90454	91080	102540	114525
из них расходы муниципальных образований		9767	13840	14986	18691	23789	29462	46950	55435	51901	61545	70213

ОМСКАЯ ОБЛАСТЬ
ОСНОВНЫЕ СОЦИАЛЬНО-ЭКОНОМИЧЕСКИЕ ПОКАЗАТЕЛИ
(Регионы России. Основные характеристики субъектов Российской Федерации. 2012)

	2000	2001	2002	2003	2004	2005	2006	2007	2008	2009	2010	2011
Численность населения (на конец года), тыс. человек	2117,3	2094,7	2075,4	2058,5	2046,6	2034,6	2025,6	2018,0	2014,1	2012,1	1976,6	1974,8
в том числе:												
мужчины	989,3	975,7	963,8	954,7	947,5	940,5	935,0	930,5	928,3	927,2	912,6	912,2
женщины	1128,0	1119,0	1111,6	1103,8	1099,1	1094,1	1090,6	1087,5	1085,8	1084,9	1064,0	1062,6
Из общей численности – население в трудоспособном возрасте, тыс. человек	1282,8	1285,6	1292,6	1300,3	1306,1	1308,8	1306,1	1297,1	1289,9	1277,2	1235,3	1218,1
Число родившихся на 1000 человек населения	8,6	8,7	9,8	10,8	10,7	10,4	10,6	11,7	12,4	12,7	13,2	13,6
Число умерших на 1000 человек населения	13,5	13,6	14,6	14,9	14,9	15,5	14,9	14,6	14,3	13,6	13,9	13,5
Естественный прирост, убыль (–) на 1000 человек населения	-4,9	-4,9	-4,8	-4,1	-4,2	-5,1	-4,3	-2,9	-1,9	-0,9	-0,7	0,1
Ожидаемая продолжительность жизни при рождении, число лет:												
все население	66,20	66,35	65,80	65,72	65,65	65,17	66,17	66,54	67,54	68,72	68,78	69,50
мужчины	60,04	60,12	59,72	59,53	59,41	58,67	59,73	60,20	61,30	62,90	62,91	63,71
женщины	72,73	73,00	72,31	72,35	72,32	72,23	73,02	73,20	73,99	74,51	74,69	75,24
Среднегодовая численность занятых в экономике, тыс. человек	957,9	954,8	950,5	938,0	928,8	939,1	941,3	943,4	947,5	942,8	944,6	945,5
Численность работников, занятых в государственных органах и органах местного самоуправления, тыс. человек	15,9	15,2	17,2	17,9	17,7	20,2	23,3	24,2	24,6	24,1	22,5	21,1
Численность безработных, тыс. человек	145,4	97,5	95,4	94,1	90,5	89,0	95,0	83,3	86,5	90,4	86,7	85,8
Уровень безработицы, процентов	14,0	10,0	9,5	9,5	9,1	8,6	9,3	8,0	8,0	8,5	8,1	7,8
Среднедушевые денежные доходы (в месяц), руб. (1990, 1995 г. – тыс. руб.)	1582,1	2341,4	3221,8	4512,5	5427,1	6916,5	8993,3	11317,5	13626,5	13813,7	15199,0	17247,9
Реальные денежные доходы населения, в процентах к предыдущему году	113,4	122,4	120,5	122,1	108,8	112,4	117,4	116,0	105,5	91,5	102,2	105,3
Потребительские расходы в среднем на душу населения (в месяц), руб. (1990, 1995 г. – тыс. руб.)	1129,6	1591,8	2205,2	2888,4	3573,2	4547,2	5621,4	7093,6	8945,4	9202,2	10401,7	12663,1
Среднемесячная номинальная начисленная заработная плата работников организаций, руб. (1990, 1995 г. – тыс. руб.)	1466,1	2294,8	3452,9	4426,9	5482,5	7124,3	8866,6	11003,6	13524,8	14780,5	16708,2	19087,8
Средний размер назначенных пенсий, руб. (1990, 1995 г. – тыс. руб.)	815,7	1127,8	1420,8	1702,3	1958,8	2447,7	2729,2	3526,4	4339,5	5877,1	7255,1	7877,6
Реальный размер назначенных пенсий, в процентах к предыдущему году	130,1	119,8	109,4	108,0	105,2	113,0	101,6	115,9	108,9	126,3	113,2	105,4
Численность пенсионеров, тыс. человек	526	531	531	528	528	530	517	528	530	536	542	549
Удельный вес численности населения с денежными доходами ниже величины прожиточного минимума в общей численности населения субъекта, процентов	44,4	30,2	24,3	21,0	17,8	16,3	15,8	14,2	13,9	15,5	14,1	12,7
Численность врачей, человек:												
всего, тыс.	11,7	11,4	11,4	11,2	11,1	11,3	11,3	11,5	11,5	11,4	10,7	11,6
на 10 000 человек населения	55,4	54,5	54,7	54,5	54,3	55,3	55,9	56,8	57,0	56,9	53,9	58,8
Численность среднего медицинского персонала, человек:												
всего, тыс.	24,7	24,5	25,2	25,3	25,6	25,9	26,4	26,6	26,2	25,6	22,5	25,8
на 10 000 человек населения	116	117	121	123	125	127	130	132	130	128	113,8	130,7
Число больничных учреждений	166	160	156	155	158	161	92	92	94	91	91	92
Число больничных коек:												
всего, тыс.	24,1	23,9	23,7	23,7	24,4	24,5	24,4	24,4	22,4	21,4	19,6	19,3
на 10 000 человек населения	114	114	114	115	119	120	120	121	111	106	99	98
Число амбулаторно-поликлинических учреждений	413	406	407	423	431	463	258	285	203	193	185	193
Мощность амбулаторно-поликлинических учреждений, посещений в смену:												
всего, тыс.	47,1	46,8	46,6	46,8	46,3	47,1	46,9	47,8	47,8	47,7	46,9	47,5
на 10 000 человек населения	222	224	225	228	226	232	232	237	237	237	237	241
Валовой региональный продукт:												
всего, млн. руб. (1995 г. – млрд. руб.)	46028	61536	92629	115030	192877	220686	262507	296005	352938	336191	371218	...
на душу населения, руб. (1995 г. – тыс. руб.)	21643	29219	44424	55651	93969	108147	129307	146406	175063	167001	187458	...
Индекс физического объема валового регионального продукта, в процентах к предыдущему году	107,9	112,7	107,8	110,7	128,5	106,1	100,6	105,2	104,1	96,8	102,7	...
Ввод в действие объектов социально-культурного назначения:												
дошкольные учреждения, мест	-	-	-	-	-	-	-	210	-	-	255	110
общеобразовательные учреждения, ученических мест	462	500	404	190	234	1847	-	836	812	58	440	680
больничные учреждения, коек	120	-	100	-	290	76	90	42	167	-	-	81
амбулаторно-поликлинические учреждения, посещений в смену	-	-	-	72	375	40	375	150	600	-	500	124
Доходы консолидированного бюджета субъекта, млн. руб. (1995 г. – млрд. руб.)	7215	11370	14711	20070	33389	41488	41607	51215	55776	53936	58098	67352
из них доходы муниципальных образований		4421	5114	6018	8414	14200	19948	25118	28180	26350	27918	32321
Расходы консолидированного бюджета субъекта, млн. руб. (1995 г. – млрд. руб.)	6888	11476	14780	20241	30108	41549	44952	54362	59384	57749	59206	70807
из них расходы муниципальных образований		4803	5422	7128	8498	13899	20751	25386	27800	26942	27832	32292

ТОМСКАЯ ОБЛАСТЬ
ОСНОВНЫЕ СОЦИАЛЬНО-ЭКОНОМИЧЕСКИЕ ПОКАЗАТЕЛИ
(Регионы России. Основные характеристики субъектов Российской Федерации. 2012)

	2000	2001	2002	2003	2004	2005	2006	2007	2008	2009	2010	2011
Численность населения (на конец года), тыс. человек	1054,3	1049,8	1045,5	1040,7	1036,6	1034,1	1033,1	1035,0	1038,5	1043,8	1048,5	1057,7
в том числе:												
мужчины	500,1	496,5	492,9	489,7	486,9	484,8	483,5	484,0	485,2	487,3	492,6	496,7
женщины	554,2	553,3	552,6	551,0	549,7	549,3	549,6	551,0	553,3	556,5	555,9	561,0
Из общей численности – население в трудоспособном возрасте, тыс. человек	670,8	678,0	684,1	687,8	689,0	690,3	689,1	687,2	684,7	680,6	665,8	665,6
Число родившихся на 1000 человек населения	9,5	9,7	10,5	10,6	11,2	10,7	11,1	12,0	12,8	13,2	13,0	13,0
Число умерших на 1000 человек населения	13,2	13,4	14,4	14,5	14,0	14,5	13,5	12,8	12,9	12,9	12,6	12,2
Естественный прирост, убыль (–) на 1000 человек населения	-3,7	-3,7	-3,9	-3,9	-2,8	-3,8	-2,4	-0,8	-0,1	0,3	0,4	0,8
Ожидаемая продолжительность жизни при рождении, число лет:												
все население	64,94	65,27	64,41	64,32	65,36	65,00	66,50	67,68	67,66	68,06	68,83	69,53
мужчины	58,96	59,40	58,23	58,18	59,55	59,12	60,53	61,96	61,75	62,16	63,10	63,71
женщины	71,50	71,74	71,41	71,16	71,72	71,40	72,88	73,55	73,83	74,18	74,83	75,49
Среднегодовая численность занятых в экономике, тыс. человек	462,5	464,7	469,4	477,4	484,3	478,9	488,6	496,1	496,4	495,0	491,9	487,5
Численность работников, занятых в государственных органах и органах местного самоуправления, тыс. человек	9,9	10,1	11,1	11,5	11,7	12,5	13,8	14,1	14,0	14,1	14,0	13,7
Численность безработных, тыс. человек	68,0	51,2	59,1	70,4	54,9	55,1	47,8	38,8	44,1	47,9	44,2	47,9
Уровень безработицы, процентов	13,0	10,0	11,2	13,9	10,1	10,5	9,0	6,9	8,0	8,7	7,9	9,1
Среднедушевые денежные доходы (в месяц), руб. (1990, 1995 гг.– тыс. руб.)	2070,2	2851,3	3954,3	5407,3	6472,7	8076,5	9896,5	11889,8	13481,7	13776,5	15070,5	16516,0
Реальные денежные доходы населения, в процентах к предыдущему году	113,3	108,3	118,4	117,5	106,5	110,8	111,7	111,1	100,3	92,9	102,5	102,2
Потребительские расходы в среднем на душу населения (в месяц), руб. (1990, 1995 гг. – тыс. руб.)	1372,3	1801,3	2553,9	3359,7	4320,8	5502,7	6630,6	7681,1	8940,9	9038,0	9509,4	11199,4
Среднемесячная номинальная начисленная заработная плата работников организаций, руб. (1990, 1995 гг.– тыс. руб.)	2544,9	4055,1	5235,2	6685,4	7972,2	9609,9	11317,2	14429,0	17675,3	19340,0	21450,2	24001,0
Средний размер назначенных пенсий, руб. (1990, 1995 гг.– тыс. руб.)	884,5	1198,5	1547,4	1860,2	2218,1	2781,6	3120,6	4033,3	4997,7	6767,1	8304,3	9051,6
Реальный размер назначенных пенсий, в процентах к предыдущему году	126,8	109,7	110,6	105,1	106,6	112,9	104,1	116,1	110,5	124,4	112,6	104,1
Численность пенсионеров, тыс. человек	252	252	250	250	252	255	256	259	262	268	273	277
Удельный вес численности населения с денежными доходами ниже величины прожиточного минимума в общей численности населения субъекта, процентов	25,6	26,2	22,5	20,2	18,8	16,6	14,6	13,4	14,6	17,8	17,4	17,8
Численность врачей, человек:												
всего, тыс.	6,1	7,0	7,0	7,1	6,8	6,9	7,0	6,9	6,9	7,1	7,3	7,4
на 10 000 человек населения	57,6	67,0	66,6	68,5	65,5	66,6	67,6	67,1	66,4	67,9	69,1	70,1
Численность среднего медицинского персонала, человек:												
всего, тыс.	9,7	11,3	11,2	11,9	11,3	11,2	11,1	11,0	10,5	10,8	10,7	11,0
на 10 000 человек населения	92	108	107	115	109	108	108	107	101	103	101,8	103,8
Число больничных учреждений	74	75	71	70	69	69	58	58	60	61	61	64
Число больничных коек:												
всего, тыс.	11,4	12,7	12,5	12,5	12,8	12,8	12,8	12,8	11,6	11,6	11,9	12,1
на 10 000 человек населения	107	121	120	120	124	124	124	124	112	112	113	115
Число амбулаторно-поликлинических учреждений	130	136	136	151	165	166	158	154	119	136	127	121
Мощность амбулаторно-поликлинических учреждений, посещений в смену:												
всего, тыс.	24,2	27,3	26,8	27,5	28,5	28,6	27,8	27,5	26,7	27,9	27,9	27,4
на 10 000 человек населения	229	260	257	264	275	276	269	266	257	268	266	259
Валовой региональный продукт:												
всего, млн. руб. (1995 г.– млрд. руб.)	40539	57041	75547	97084	132439	159579	188801	214487	251726	242481	284292	...
на душу населения, руб. (1995 г.– тыс. руб.)	38386	54222	72107	93064	127511	154131	182660	207426	242804	232901	272208	...
Индекс физического объема валового регионального продукта, в процентах к предыдущему году	109,9	110,8	109,2	111,8	105,0	96,2	102,7	104,0	102,4	96,5	104,7	...
Ввод в действие объектов социально-культурного назначения:												
дошкольные учреждения, мест	120	-	-	35	-	-	-	-	-	110	220	287
общеобразовательные учреждения, ученических мест	2228	-	-	2002	220	200	535	-	525	145	279	100
больничные учреждения, коек	-	-	62	124	125	70	155	25	-	75	-	110
амбулаторно-поликлинических учреждения, посещений в смену	-	-	250	350	-	200	50	60	360	80	-	-
Доходы консолидированного бюджета субъекта, млн. руб. (1995 г.– млрд. руб.)	6859	7768	10981	13599	15884	20164	25896	29412	37544	39356	42976	52434
из них доходы муниципальных образований	-	4435	6092	6999	9269	9469	13917	17346	19958	20579	22646	28433
Расходы консолидированного бюджета субъекта, млн. руб. (1995 г.– млрд. руб.)	6968	8826	10763	14170	16361	20247	25523	31321	39675	39496	42717	51713
из них расходы муниципальных образований	-	4784	6184	7281	9206	9669	13678	17398	20278	21161	22581	28707

Содержание

Предисловие.....	3
РАЗДЕЛ I. СОСТОЯНИЕ ЗДОРОВЬЯ НАСЕЛЕНИЯ И РЕСУРСЫ ЗДРАВООХРАНЕНИЯ СИБИРСКОГО ФЕДЕРАЛЬНОГО ОКРУГА В 2012 ГОДУ.....	5
1.1. Демографическая ситуация.....	5
1.2. Некоторые показатели здоровья детей и женщин.....	11
1.3. Заболеваемость населения по обращаемости.....	22
1.4. Общая заболеваемость населения СФО.....	27
1.5. Заболеваемость отдельными наиболее значимыми нозологическими формами.....	31
1.6. Ресурсы здравоохранения и их использование.....	44
1.7. Скорая медицинская помощь.....	51
Раздел II. Демографические показатели.....	55
2.1. Численность и состав населения.....	55
2.2. Естественное движение населения и другие демографические показатели.....	61
Раздел III. Здоровье матери и ребенка.....	75
3.1. Смертность детей в возрасте до 1 года.....	75
3.2. Заболеваемость детского населения.....	88
3.3. Заболеваемость подростков.....	116
3.4. Нарушения в состоянии здоровья, выявленные при проведении профилактических осмотров.....	144
3.5. Детская инвалидность.....	148
3.6. Здоровье женщин.....	152
РАЗДЕЛ IV. ЗАБОЛЕВАЕМОСТЬ НАСЕЛЕНИЯ.....	167
4.1. Зарегистрировано больных с впервые в жизни установленным диагнозом (всего).....	167
4.2. Зарегистрировано больных (всего).....	181
4.3. Заболеваемость с временной утратой трудоспособности.....	195
РАЗДЕЛ V. РЕСУРСЫ ЗДРАВООХРАНЕНИЯ И ИХ ИСПОЛЬЗОВАНИЕ.....	197
5.1. Кадры работников здравоохранения.....	197
5.2. Сеть учреждений здравоохранения.....	213
5.3. Коечный фонд.....	216
5.4. Амбулаторно-поликлинические учреждения.....	219
5.5. Дневные стационары.....	222
5.6. Учреждения скорой медицинской помощи.....	226
5.7. Оснащенность некоторых вспомогательных лечебно-диагностических подразделений.....	227
5.8. Техническое состояние зданий лечебных корпусов в СФО.....	238
РАЗДЕЛ VI. ИТОГИ ДЕЯТЕЛЬНОСТИ УЧРЕЖДЕНИЙ ЗДРАВООХРАНЕНИЯ...	241
6.1. Использование коечного фонда.....	241
6.2. Деятельность амбулаторно-поликлинических учреждений.....	256
6.3. Деятельность дневного стационара.....	263
6.4. Деятельность учреждений скорой неотложной помощи.....	267
6.5. Некоторые виды исследований.....	270
РАЗДЕЛ VII. НЕКОТОРЫЕ ПОКАЗАТЕЛИ СПЕЦИАЛИЗИРОВАННЫХ СЛУЖБ.....	273
7.1. Фтизиатрическая служба.....	273
7.2. Онкологическая служба.....	282
7.3. Психиатрическая служба.....	295
7.4. Наркологическая служба.....	300
7.5. Травматология.....	301
7.6. Инфекционная заболеваемость.....	312
РАЗДЕЛ VIII. Полезная информация.....	318

**Основные показатели здоровья населения
и здравоохранения Сибирского федерального округа
в 2012 году**

Сборник статистических и аналитических материалов

Выпуск 12

Художник обложки В.И. Шумаков
Оператор компьютерной верстки В.Е. Разинков

Подписано в печать 22.07.2013. Формат 60*84 1/8. Бумага офсетная №1. Гарнитура Times New Roman. Печ. л. 41,5. Тир. 50
Издательство ЗАО ИПП «Офсет» г. Новосибирск, ул. Арбузова, 4/27
Отпечатано в типографии ИП «Жидков», 630091, г. Новосибирск, ул. Коммунистическая, 35