

**ОСНОВНЫЕ ПОКАЗАТЕЛИ
ЗДОРОВЬЯ НАСЕЛЕНИЯ
И ЗДРАВООХРАНЕНИЯ
СИБИРСКОГО
ФЕДЕРАЛЬНОГО ОКРУГА
в 2014 году**



Федеральное медико-биологическое агентство
ФЕДЕРАЛЬНОЕ ГОСУДАРСТВЕННОЕ БЮДЖЕТНОЕ УЧРЕЖДЕНИЕ ЗДРАВООХРАНЕНИЯ
«СИБИРСКИЙ ОКРУЖНОЙ МЕДИЦИНСКИЙ ЦЕНТР
ФЕДЕРАЛЬНОГО МЕДИКО-БИОЛОГИЧЕСКОГО АГЕНТСТВА»
(ФГБУЗ СОМЦ ФМБА России)

ОСНОВНЫЕ ПОКАЗАТЕЛИ ЗДОРОВЬЯ НАСЕЛЕНИЯ И ЗДРАВООХРАНЕНИЯ СИБИРСКОГО ФЕДЕРАЛЬНОГО ОКРУГА в 2014 ГОДУ

Под общей редакцией
О.В. Стрельченко

Выпуск 14

Новосибирск 2015

УДК 61.311
ББК 51.1 (2)
0-752

Сборник подготовили:
О.В. Стрельченко, В.М. Чернышев, И.Ф. Мингазов

0-752 **Основные показатели** здоровья населения и здравоохранения Сибирского федерального округа в 2014 году. Сборник статистических и аналитических материалов. Выпуск 14 / Под общ. редакцией к.м.н. О.В. Стрельченко. – ООО «Сибирское университетское издательство», 2015. – 270 с.

ISBN 978-5-379-01985-3

В сборнике представлены основные показатели, характеризующие демографическую ситуацию, состояние здоровья и здравоохранения в Сибирском федеральном округе в 2014 году.

В нем приводятся данные представленные региональными органами управления здравоохранением субъектов Российской Федерации, входящих в Сибирский федеральный округ.

Сборник рассчитан на руководителей органов и учреждений практического здравоохранения, научных работников медицинских НИИ, студентов медицинских учебных заведений, всех, кто интересуется проблемами здравоохранения.

При использовании материалов данного сборника ссылка обязательна.

УДК 61.311
ББК 51.1 (2)

ПРЕДИСЛОВИЕ

...сердцевину, или центр круга, самоменеджмента составляет сфера информации и коммуникации, вокруг которой постоянно вращаются другие функции.

Л. Зайверт (ведущий эксперт по тайм-менеджменту в Германии и Европе)

Большую роль в реальном осуществлении преобразований и эффективного управления здравоохранением имеет санитарная статистика, являющаяся важной методологической основой медицинской науки и практики. Методы ее широко применяются в организации здравоохранения. Для организаторов здравоохранения санитарная статистика является одним из важнейших средств ознакомления и количественной характеристики состояния отрасли и здоровья населения. Она необходима для выявления причин заболеваемости и смертности, разработки оздоровительных мероприятий, для контроля за выполнением планов и проверки эффективности профилактической и лечебной работы, для совершенствования организации медицинской помощи населению.

Сегодня трудно себе представить эффективное управление отдельной медицинской организацией и здравоохранением в целом без знания и оценки сложившейся ситуации и, тем более, рассчитывать на получение желаемого результата при проведении масштабных преобразований отрасли. В этой связи существенный интерес представляет для руководителей органов и учреждений здравоохранения издаваемый уже 14 лет ФГБУЗ СОМЦ ФМБА России статистический сборник по материалам субъектов РФ, входящих в Сибирский федеральный округ (СФО). В нем представлены основные показатели, характеризующие состояние здоровья населения и здравоохранения округа по каждому субъекту в СФО и в целом по округу, многие даны в сравнении с показателями по Российской Федерации.

Прошедший год характеризовался положительной динамикой основных демографических процессов: стабилизировался показатель общей смертности населения, несколько снизилась рождаемость, но сохраняется естественный прирост, который составил 1,4 ‰. Несколько вырос (на 0,64 года) и показатель средней продолжительности предстоящей жизни, который по итогам 2013 г. увеличился до 68,63 лет (в 2012 г. – 67,99). Продолжает снижаться и младенческая смертность, которая достигла 7,8 ‰, что на 0,4 ‰ выше, чем в среднем по Российской Федерации. Настораживает заметное повышение уровня материнской смертности в округе до 14,7 на 100000 родившихся живыми (в 2013 году – 12,2).

В отличие от демографической ситуации, где сохраняется положительная динамика, обеспеченность медицинскими кадрами продолжает оставаться напряженной. Снижается укомплектованность физическими лицами, сокращается число врачей общей практики и врачей, имеющих квалификационные категории.

Продолжается работа по оптимизации структуры здравоохранения в субъектах СФО: сокращается конечный фонд, стационаров с круглосуточным пребыванием и увеличивается количество мест в дневных стационарах. Несколько сократилось количество госпитализированных. Все это свидетельствует о том, что преобразования в отрасли хоть и очень медленно, но продолжают идти.

Мы искренне благодарим всех руководителей органов управления здравоохранением СФО за активную поддержку нашего проекта и надеемся на дальнейшее плодотворное сотрудничество.

Директор ФГБУЗ СОМЦ ФМБА России,
О.В. Стрельченко,
кандидат медицинских наук

РАЗДЕЛ I.

СОСТОЯНИЕ ЗДОРОВЬЯ НАСЕЛЕНИЯ И РЕСУРСЫ ЗДРАВООХРАНЕНИЯ СИБИРСКОГО ФЕДЕРАЛЬНОГО ОКРУГА В 2014 ГОДУ (Краткий анализ состояния и итогов деятельности)

По предварительной оценке, численность **постоянного населения Российской Федерации** на 1 января 2015 г. составила 146,3 млн. человек, из них 2,4 млн. человек проживало в Крымском федеральном округе. По сравнению с началом 2014 г. число жителей России возросло на 333,7 тыс. человек, или на 0,23 %. Территория Сибирского федерального округа (СФО) занимает 30,04 % всей территории России (5145,0 тыс. кв. км), на которой проживает 13,2 % россиян. Плотность населения 3,7 чел. на 1 км² (РФ – 8,5 на 1 км²), наибольшая плотность проживания в Кемеровской области – 25,2 чел. на 1 км². Численность населения Сибирского федерального округа по предварительным данным переписи населения на 01.01.2015 г. несколько возросла и составила 19312169 человек (на 01.01.2014 г. составляла 19292027 человек (рис. 1.1).



Рис. 1.1. Динамика численности населения Сибирского федерального округа.

1.1. Демографическая ситуация

По данным Росстата в 2014 году число умерших россиян составило 1913613 человек (возросло на 2990 человек по сравнению с 2013 г.), общий коэффициент смертности составил 13,3 на 1000 населения (2013 г. – 13,3). По данным федеральной службы государственной статистики в 2014 году в СФО родилось 284211 ребенка, что на 2706 ребенка меньше чем в 2013 г. (в 2013 г. родилось 286917 ребенка; в 2012 г. родилось 288189 ребенка; в 2011 г. родилось 271292 ребенка; в 2010 г. родилось 272465 ребенка). Рождаемость в среднем по округу составила 14,7 на 1000 населения (2013 г. – 14,9; 2012 г. – 14,9; 2011 г. – 14,1; 2010 г. – 14,2 на 1000 населения) (по РФ – 13,3 на 1000 населения).

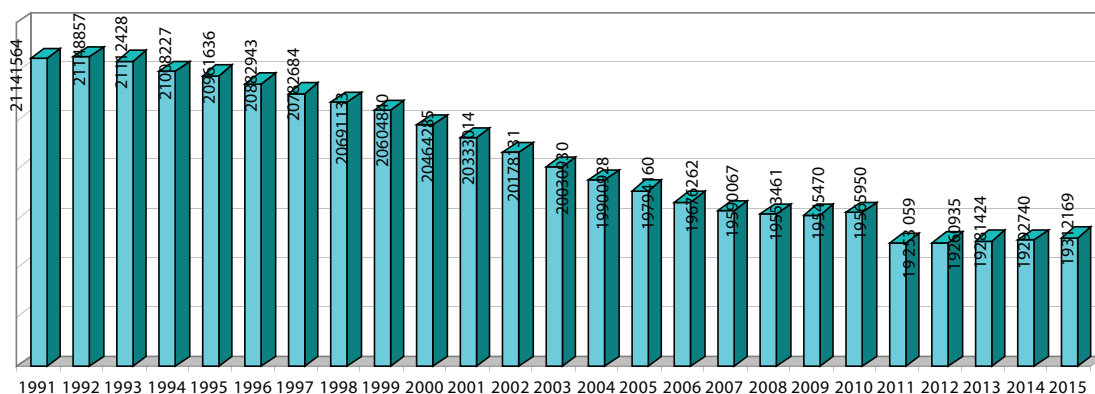

Рис. 1.2. Динамика показателя рождаемости населения по СФО (на 1000 населения).

Среди регионов СФО, наиболее высокие показатели рождаемости зарегистрированы в Республике Тыва – 25,3 на 1000 населения и Республике Алтай – 20,9 на 1000 населения. Наименьшие показатели рождаемости зарегистрированы в Алтайском крае, Кемеровской и Томской областях с показателями 13,2-3,7 на 1000 населения (рис. 1.3., табл. 1.1).

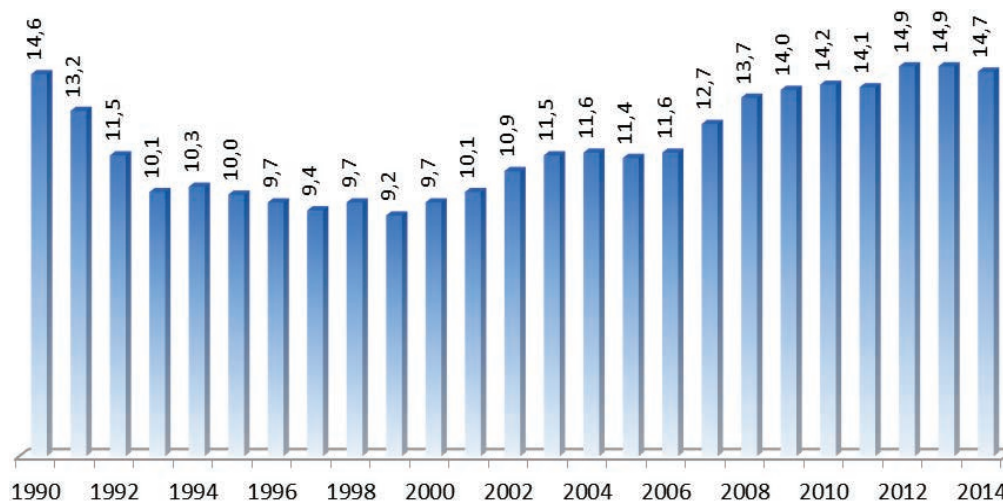

Рис. 1.3. Распределение субъектов (регионов) СФО по показателю рождаемости населения в 2014 году (на 1000 населения).

Таблица 1.1

Рождаемость по регионам Сибирского федерального округа в 2013-2014 г.г. (по данным Росстата)

Родившихся	2014 г.	2013 г.	прирост, снижение	2014 г. в % к 2013 г.
Российская Федерация	1947301	1929699	17602	100,9
Сибирский федеральный округ	284211	286917	-2706	99,1
Республика Алтай	4447	4427	20	100,5
Республика Бурятия	17141	17145	-4	100,0
Республика Тыва	7954	8160	-206	97,5
Республика Хакасия	8160	8376	-216	97,4
Алтайский край	31429	32461	-1032	96,8
Забайкальский край	17460	17472	-12	99,9
Красноярский край	41358	41254	104	100,3
Иркутская область	37182	37876	-694	98,2
Кемеровская область	36121	37339	-1218	96,7
Новосибирская область	38486	38488	-2	100,0
Омская область	29809	29196	613	102,1
Томская область	14664	14723	-59	99,6

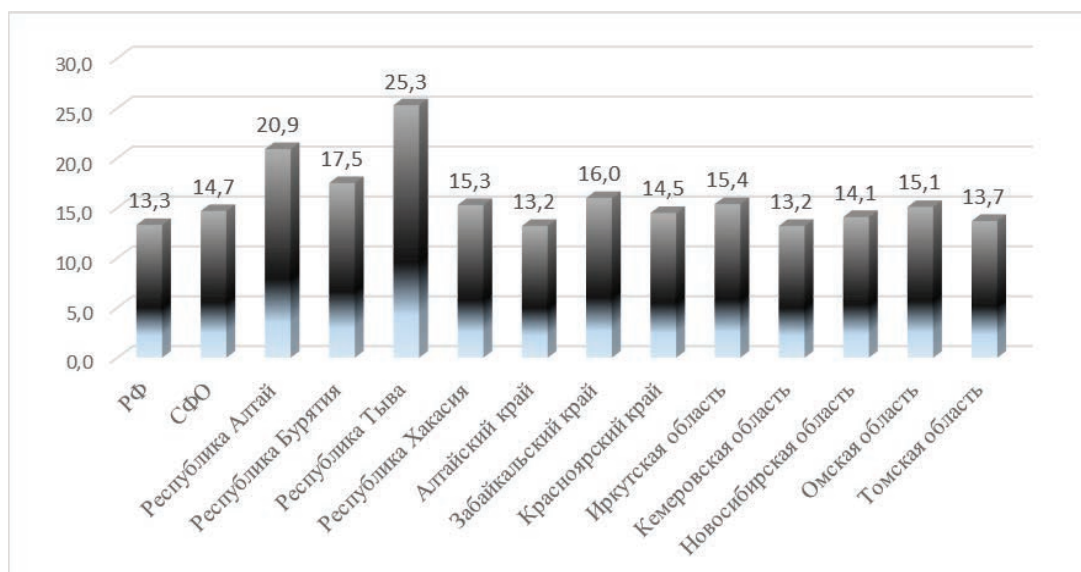
Показатель смертности населения по СФО составил 13,3 на 1000 населения (13,3 в 2013 г.), что выше, чем в среднем по Российской Федерации (13,1 на 1000 населения). За 2014 год в СФО умерло 256083 чел, что на 1199 человек меньше, чем в 2013 году (2013 г. – 257282) (рис. 1.4., табл. 1.2).



Рис. 1.4. Динамика показателя смертности населения СФО (на 1000 населения).

Снижение смертности населения в 2014 году зарегистрировано во всех регионах Сибирского федерального округа за исключением Республики Хакасия, Иркутской и Томской областей (табл. 1.2).

Таблица 1.2

Смертность по регионам Сибирского федерального округа в 2013-2014 г.г.
(по данным Росстата)

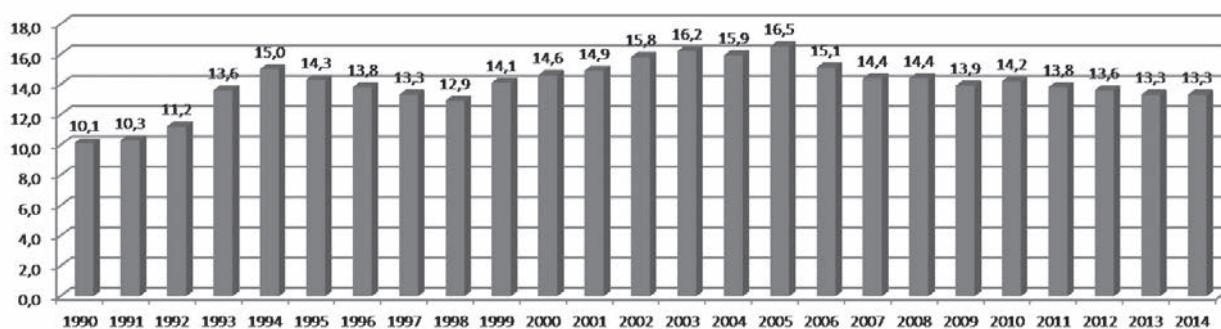
Смертность	2014 г.	2013 г.	прирост, снижение	2014 г. в % к 2013 г.
Российская Федерация	1913613	1910623	2990	100,2
Сибирский федеральный округ	256083	257282	-1199	99,5
Республика Алтай	2382	2400	-18	99,3
Республика Бурятия	11194	11538	-344	97,0
Республика Тыва	3427	3432	-5	99,9
Республика Хакасия	7044	6998	46	100,7
Алтайский край	33933	33980	-47	99,9
Забайкальский край	13568	13729	-161	98,8
Красноярский край	36230	36366	-136	99,6
Иркутская область	33297	33152	145	100,4
Кемеровская область	39823	39907	-84	99,8
Новосибирская область	36387	36730	-343	99,1
Омская область	26181	26516	-335	98,7
Томская область	12617	12534	83	100,7

По-прежнему, высокий уровень смертности населения сохраняется в Кемеровской области 14,6 и Алтайском крае – 14,2 на 1000 населения, и минимальный уровень смертности населения регистрируется в Республике Тыва 10,9 на 1000 населения (рис.1.5).



Рис. 1.5. Распределение регионов СФО по показателю смертности населения в 2014 году (на 1000 населения).

Естественный прирост населения в 2014 году в СФО составил 28128 человек или +1,4 на 1000 населения (в 2013 г. +1,6; 2012 г. + 1,3; 2011 г. + 0,3; 2010 г. – 0; 2009 г. – 0,1; 2008 г – 0,7; 2007 г. – 1,7; 2006 г. – 3,5; 2005 г. – 5,1). В 2014 г. в РФ показатель естественного прироста населения (33608 человек) составил + 0,2 на 1000 населения (в 2013 г. +0,1; 2012 г. 0,0; 2011 г. – 0,9; 2010 г. – 1,7; 2009 г. – 1,8; 2008 г. – 2,5 на 1000 населения (рис. 1.6).

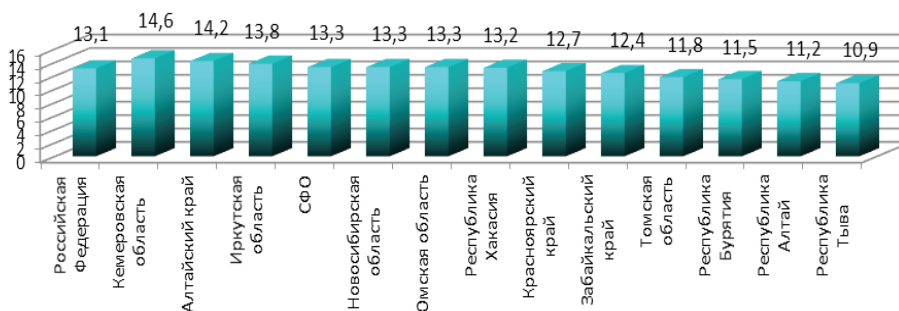

Рис. 1.6. Распределение регионов СФО по показателю естественного прироста, убыли (-) населения в 2014 г. (на 1000 населения).

В связи с общей динамикой снижения смертности населения за последние годы уровень ожидаемой продолжительности жизни в СФО постепенно увеличивался (рис. 1.7) и составил в 2013 году – 68,63 года (2012

г. – 67,99 г.; 2011 г. – 67,72 г.; 2010 г. – 67,1 года; 2009 г. – 67,0 года; 2008 г. – 66,2 года; 2007 г. – 65,74 года; 2006 г. – 64,7; 2005 г. – 62,75), у **мужчин** – 62,74 года (2012 г.- 62,09 г.; 2011 г.- 61,79 г.; 2010 г. – 61,07 г.; 2009 г. – 61,0 года; 2008 г – 60,1 года; 2007 г. – 59,55, 2006 г. – 58,3, 2005 г. – 56,25), у **женщин** – 74,58 года (2012 г.- 74,01 г.; 2011 г. – 73,79 г.; 2010 г. – 73,37 г.; 2009 г. – 73,20 г.; 2008 г – 72,70 г.; 2007 г. – 72,30 г.; 2006 г. – 71,50 г.; 2005 г. – 70,15 года).

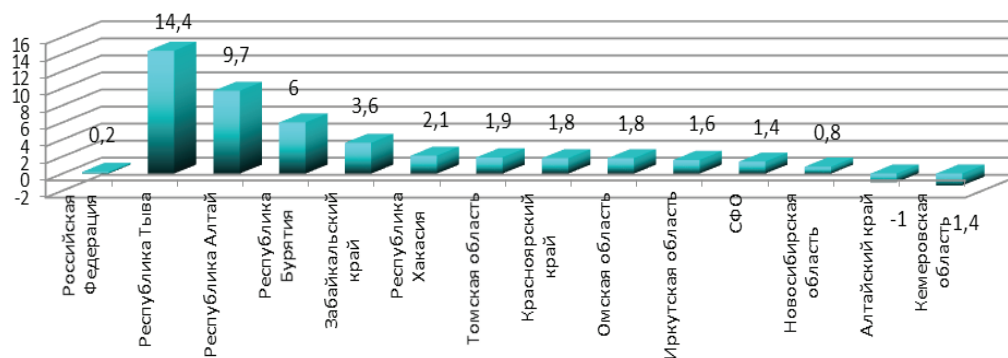

Рис. 1.7. Динамика показателя ожидаемой продолжительности жизни по Сибирскому Федеральному округу в 1990-2013 годах (всего, лет).

Среди регионов СФО с наименьшим уровнем показателя ожидаемой продолжительностью жизни в 2013 г. остаются Республика Тыва – 61,79 года; Иркутская область – 66,72 года и Забайкальский край – 67,11 лет. К территориям с наибольшим уровнем показателя ожидаемой продолжительностью жизни относятся: Томская область – 70,33 года и Новосибирская область – 70,19 лет (рис.1.8).

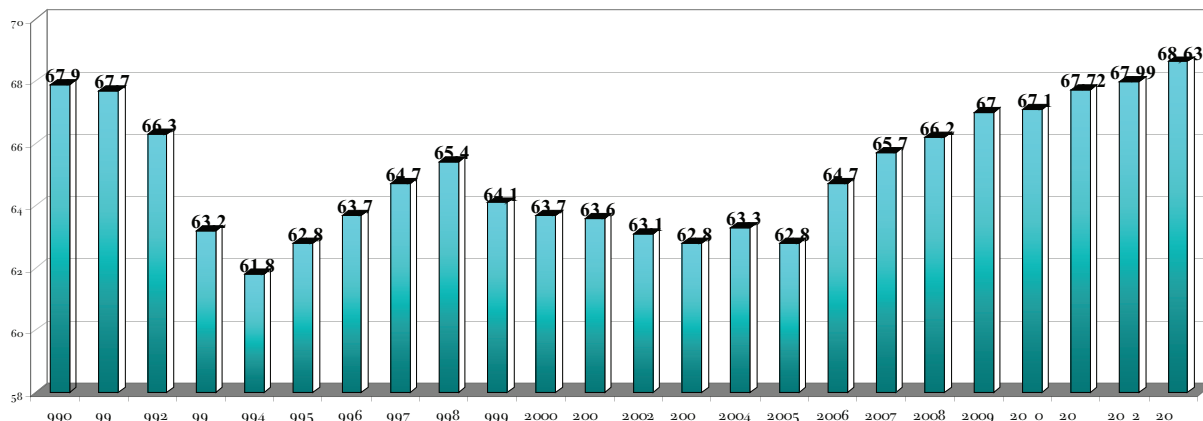

Рис. 1.8. Распределение регионов СФО по показателю ожидаемой продолжительности жизни в 2013 г. (всего, лет).

У городского населения Сибирского Федерального округа показатель ожидаемой продолжительности предстоящей жизни увеличился на 4,15 года за 2006 – 2013 годы и составил в 2013 году – 69,45 года (2012 г. – 68,78 года; 2011 г. – 68,55 года; 2010 г. – 68,03 года; 2009 г. – 67,7 лет; 2008 г. – 67,0 лет; 2007 г. – 66,45 лет; 2006 г. – 65,30; 2005 г. – 63,35). В 2013 году максимальные уровни показателя ожидаемой продолжительности жизни у городского населения составили: в Томской области – 71,68 лет; Новосибирской области – 70,89 лет; Омской области и Алтайском крае – 70,61 лет.

Наименьший уровень показателя ожидаемой продолжительности жизни у городского населения остается в Республике Тыва – 65,30 лет. Показатель ожидаемой продолжительности жизни у городского населения в СФО меньше среднероссийского уровня на 1,88 года (рис.1.9).

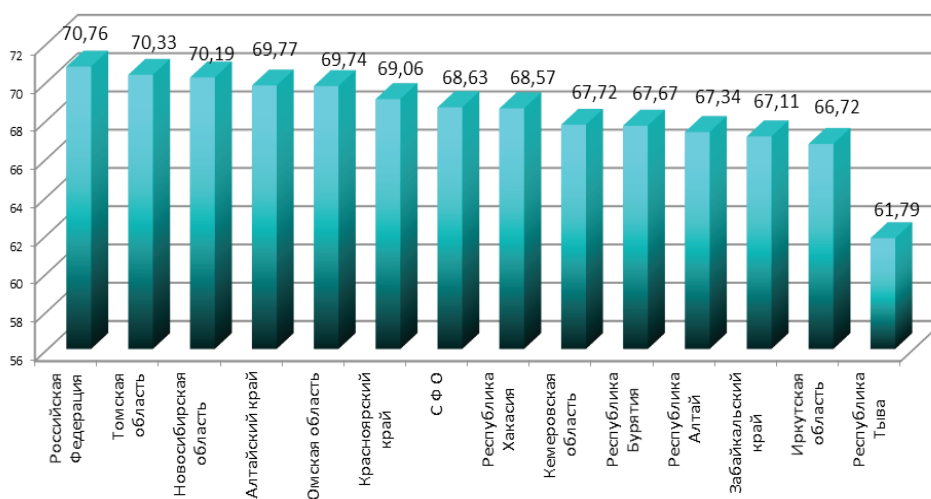

Рис. 1.9. Распределение регионов СФО по показателю ожидаемой продолжительности жизни у городских жителей в 2013 г. (всего, лет).

У **сельских жителей** СФО уровень ожидаемой продолжительности жизни увеличился за 2006-2013 годы на 3,42 года и составил в 2013 г. – 66,42 года (2012 г. – 65,84 года; 2011 г. – 65,53 года; 2010 г. – 64,77 года; 2009 г. – 65,2 года; 2008 г. – 64,3 года; 2007 г. – 64,0 лет, 2006 г. – 63,0; 2005 г. – 61,27). Максимальные уровни показателя ожидаемой продолжительности жизни зафиксированы в Алтайском крае 68,62 года и в Новосибирской области – 67,75 года, а минимальный уровень показателя в Республике Тыва – 57,13 года. Разрыв между минимальным и максимальным уровнем ожидаемой продолжительности жизни у сельских жителей СФО составил в 2013 году – 11,49 года (Республика Тыва и Алтайский край).

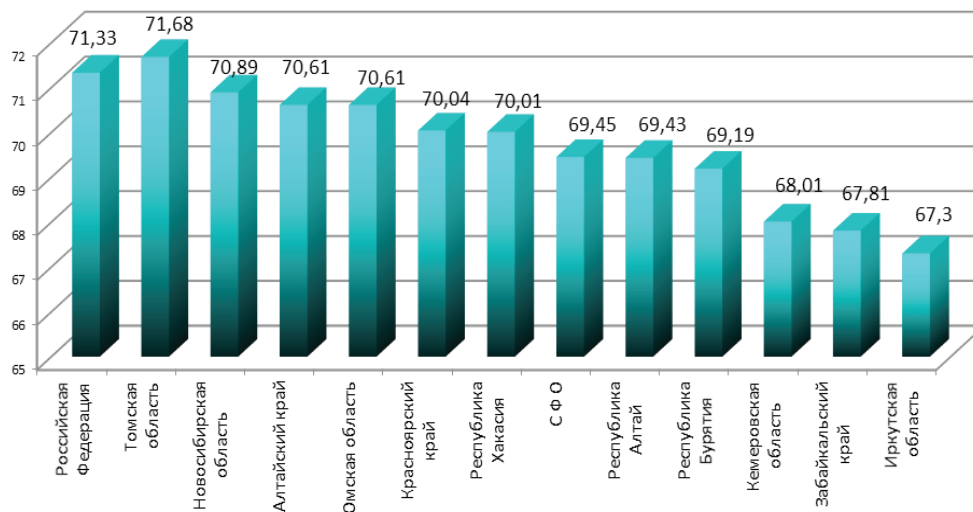

Рис. 1.10. Распределение регионов СФО по показателю ожидаемой продолжительности жизни у сельских жителей в 2013 г. (всего лет).

У **женщин** в 2013 году наибольший показатель ожидаемой продолжительности жизни при рождении наблюдалась в следующих регионах: в Новосибирской области – 76,13 года; Томской области – 75,90 лет и Омской области – 75,57 года (рис.1.11).

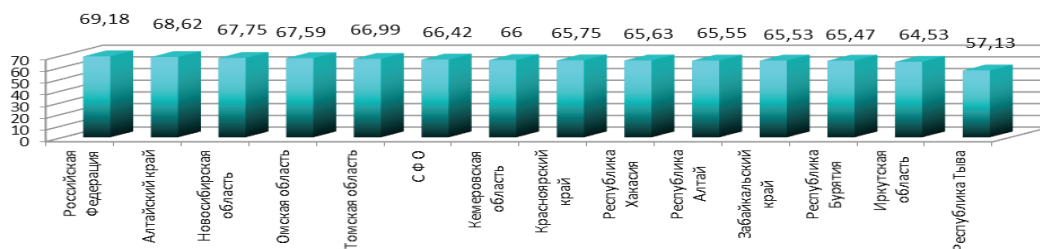

Рис. 1.11. Распределение регионов СФО по показателю ожидаемой продолжительности жизни у женщин в 2013 г. (всего лет).

Минимальный уровень ожидаемой продолжительности жизни у женщин составил 67,51 лет в Республике Тыва. Разрыв между минимальным и максимальным уровнем средней ожидаемой продолжительности жизни у женского населения составил в 2013 году – 8,62 года.

У мужчин в 2013 году наибольший уровень ожидаемой продолжительности жизни зарегистрирован в Томской области – 64,78 лет и Новосибирской области – 64,29 лет, а минимальный в Республике Тыва – 56,37 года. Разрыв между минимальным и максимальным уровнем средней ожидаемой продолжительности жизни у мужского населения составил в 2013 году 8,41 года.

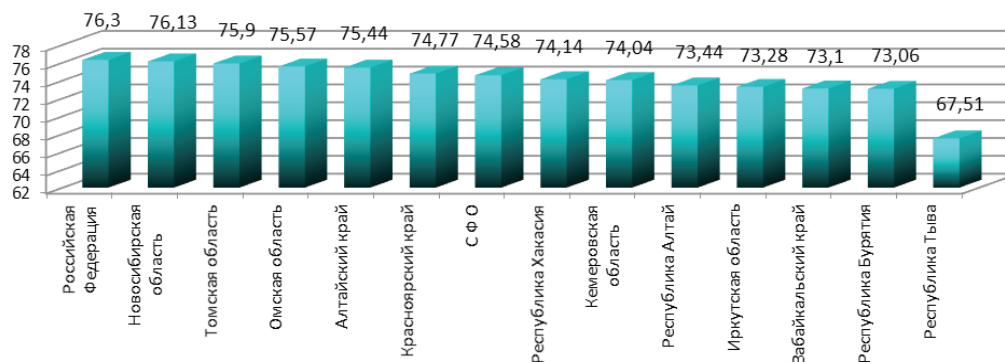

Рис. 1.12. Распределение регионов СФО по показателю ожидаемой продолжительности жизни у мужчин в 2013 г. (всего лет).

Разрыв показателя ожидаемой продолжительности жизни между женщинами и мужчинами по СФО в 2013 году составил 11,84 года. Наибольший разрыв показателя ожидаемой продолжительности жизни между женщинами и мужчинами составил в 2013 году в Иркутской области – 12,96 года, Кемеровской области – 12,54 года и Республике Алтай – 11,96 года.

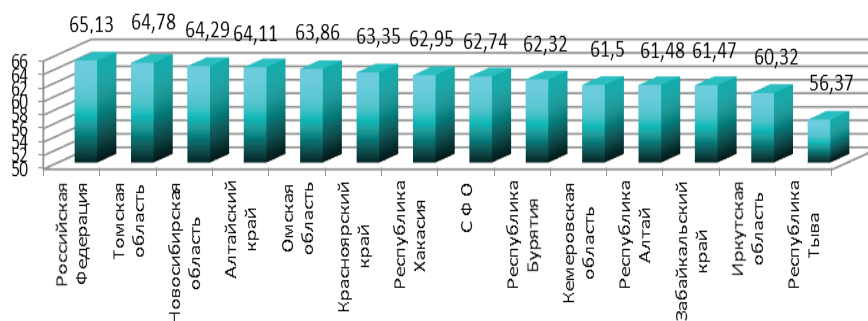

Рис.1.13. Распределение регионов СФО по разнице в ожидаемой продолжительности жизни между мужчинами и женщинами в 2013 г. (всего лет).

Демографическая ситуация в 2014 году по Сибирскому федеральному округу по сравнению с 2013 годом стабилизировалась – уровень рождаемости населения 14,7 на 1000 населения превышает уровень смертности населения 13,3 на 1000 населения, зарегистрирован естественный прирост населения + 1,4 на 1000 населения, и повысился показатель ожидаемой продолжительности жизни 68,63 лет (в 2013 г. – 67,99 лет).

1.2. Некоторые показатели здоровья детей и женщин

По данным федеральной службы государственной статистики в Российской Федерации в 2014 году показатель **младенческой смертности** по Российской Федерации снизился до 7,4 на 1000 родившихся живыми (2013 г. – 8,2; 2012 г. – 8,6; 2011 г. – 7,3). Всего по Российской Федерации в 2014 году в возрасте до 1 года умерло 14366 ребенка, что меньше чем в 2013 году на 8,6 % (2013 г. – 15719). По данным федеральной службы государственной статистики в СФО в 2014 году в возрасте до 1 года умерло 2212 ребенка, что меньше, чем в 2013 году на 9,8 % (2013 г. – 2452 ребенка; 2012 г. – 2669 ребенка; 2011 г. – 2122 ребенка; 2010 г. – 2294 ребенка; 2009 г. – 2486; 2008 г. – 2409, 2007 г. – 2563; 2006 г. – 2581; 2005 г. – 2761). Показатель младенческой смертности по СФО в 2014 году снизился до 7,8 на 1000 родившихся живыми (2013 г. – 8,5; 2012 г. – 9,4; 2011 г. – 7,8; 2010 г. – 8,4; 2009 г. – 9,1; 2008 г. – 9,14; 2007 г. – 10,46; 2006 г. – 11,4; 2005 г. – 12,2; 2004 г. – 12,8 ‰), и пока продолжает превышать среднероссийский уровень (в 2014 г. показатель младенческой смертности по РФ составил 7,4 на 1000 родившихся живыми). Наиболее высокий уровень

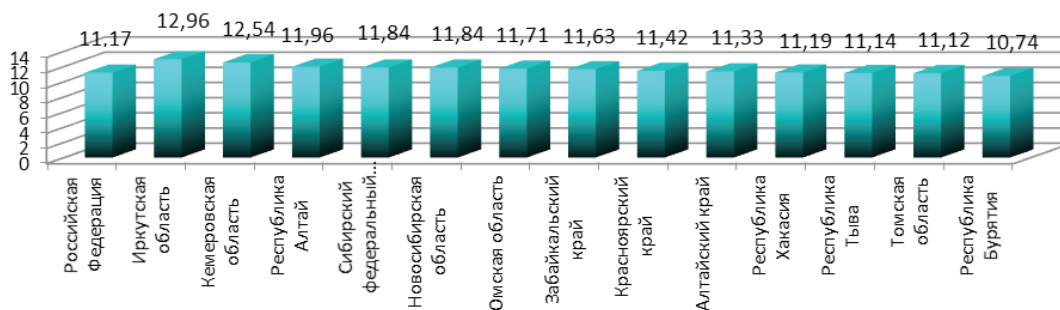
младенческой смертности в 2014 году среди СФО зарегистрирован в Республике Тыва – 14,9 на 1000 родившихся живыми.



Рис. 1.14. Динамика показателя младенческой смертности по Российской Федерации и Сибирскому федеральному округу (на 1000 родившихся живыми).

По данным Росстата в 2014 г. (рис. 1.15) произошло увеличение показателя младенческой смертности только в Красноярском крае с 8,2 до 8,4 на 1000 родившихся живыми. По всем остальным территориям СФО зафиксировано снижение показателя младенческой смертности.

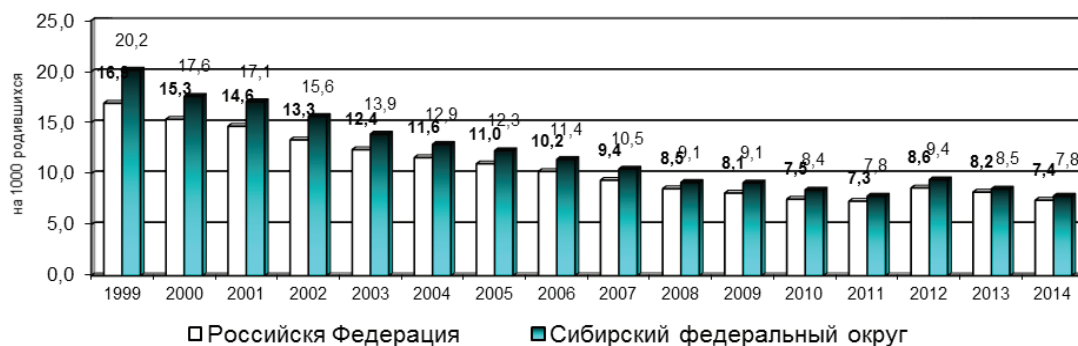

Рис. 1.15. Распределение регионов СФО по показателю младенческой смертности в 2014 г. (на 1000 родившихся предварительные данные).

В СФО в 2014 г. уровень перинатальной смертности снизился до 8,29 на 1000 родившихся живыми и мертвыми (в 2013 г. – 9,29; 2012 г. – 9,62; 2011 г. – 7,16; 2010 г. – 7,14; 2009г. – 7,68; 2008 г. – 7,95; 2007 г. – 9,07; 2006 г. – 9,35; 2005 г. – 10,4; 2004 г. – 11,2).

Наиболее высокий уровень перинатальной смертности в 2014 г. зарегистрирован в Забайкальском крае 11,67 на 1000 родившихся живыми; Омской области 9,5; Алтайском крае – 9,09 и Кемеровской области 8,46 на 1000 родившихся живыми и мертвыми (рис. 1.16).

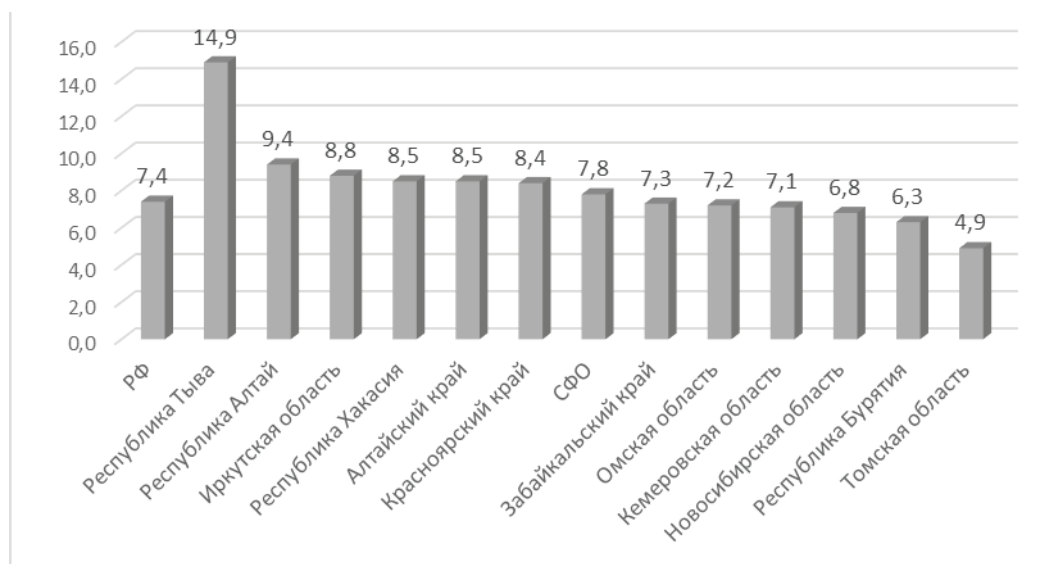

Рис. 1.16. Распределение регионов СФО по показателю перинатальной смертности в 2014 г. (на 1000 родившихся живыми и мертвыми).

Основными причинами перинатальной смертности являются болезни перинатального периода и врожденные аномалии.

Показатель мертворождаемости (рис. 1.17) по СФО немного снизился и составил 6,23 на 1000 родившихся живыми и мертвыми в 2014 году.

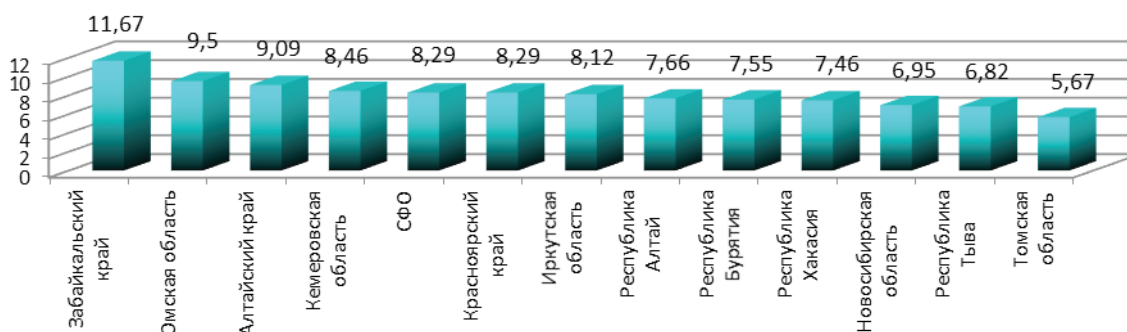

Рис. 1.17. Динамика показателя мертворожденности по СФО за 2006-2014 годы (на 1000 родившихся живыми и мертвыми).

Наиболее высокий (уровень выше среднего по Российской Федерации и СФО) показатель мертворожденности в 2014 году был зафиксирован (рис. 1.18) в Забайкальском крае (9,08 ‰); Красноярском крае (6,96 ‰); Омской области (6,93 ‰); Кемеровской области (6,69 ‰) на 1000 родившихся живыми и мертвыми. Минимальный показатель мертворожденности зарегистрирован в Республике Тыва – 3,79 на 1000 родившихся живыми и мертвыми.



Рис. 1.18. Распределение регионов СФО по показателю мертворожденности в 2014 году (на 1000 родившихся живыми и мертвыми).

Ранняя неонатальная смертность. Всего в 2014 году по СФО зарегистрировано 575 случаев ранней неонатальной смертности (2013 г. – 816; 2012 г. – 944; 2011 г. – 613 случаев). Показатель ранней неонатальной смертности по СФО снизился до – 2,07 на 1000 родившихся живыми (2013 г. – 2,85; 2012 г. – 3,25; 2011 г. – 2,25).

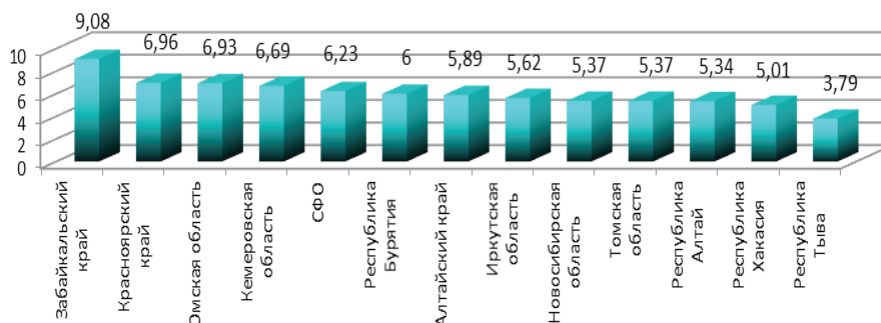

Рис. 1.19. Динамика показателя ранней неонатальной смертности по СФО (на 1000 родившихся живыми).

Наиболее высокий показатель ранней неонатальной смертности в 2014 году был зафиксирован в Алтайском крае – 3,22 и Республике Тыва – 3,04 на 1000 родившихся живыми. Минимальный показатель ранней неонатальной смертности в 2014 году зарегистрирован в Томской области – 0,3 на 1000 родившихся живыми.

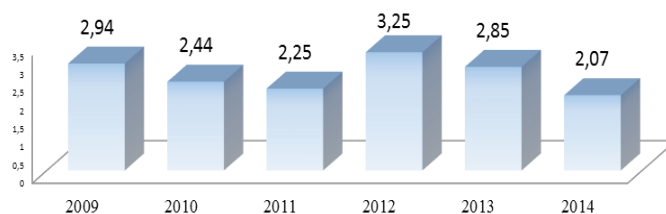

Рис. 1.20. Распределение регионов СФО по показателю ранней неонатальной смертности в 2014 году (на 1000 родившихся живыми).

Заболеваемость новорожденных (рис. 1.21) по СФО составила в 2014 г. – 521,8 случая на 1000 новорожденных (2013 г. – 579,5; 2012 г. – 589,8; 2011 г. – 588,2; 2010 г. – 623,4; 2009 г. – 631,5; 2008 г. – 702; 2006 г. – 711; 2005 г. – 764; 2004 г. – 739 на 1000 новорожденных). В отдельных субъектах округа заболеваемость новорожденных значительно выше: в Кемеровской области – 691,3; Республике Алтай – 672,5; Забайкальском крае – 642,0 на 1000 новорожденных. Минимальные уровни заболеваемости новорожденных регистрируются в Республике Хакасия 306,4 и Томской области 358,0 на 1000 новорожденных.

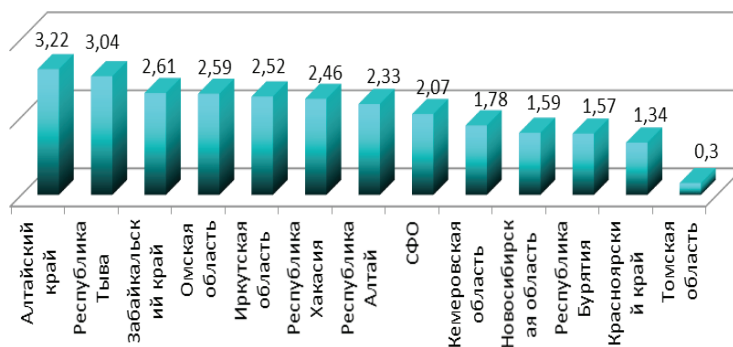

Рис. 1.21. Распределение регионов СФО по показателю заболеваемости новорожденных в 2014 г. (на 1000 новорожденных).

В структуре заболеваемости новорожденных, как и в предыдущие годы, основную долю составляют болезни перинатального периода – 475,4 случаев на 1000 родившихся (2013 г. – 526,6; 2012 г. – 542,3; 2011 г. – 544,5).

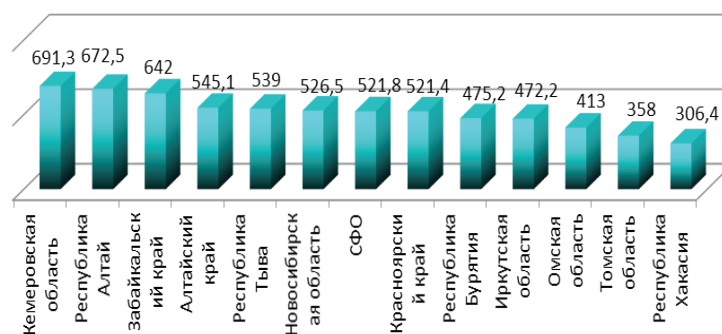

Рис. 1.22. Распределение регионов СФО в 2014 г. по показателю заболеваемости новорожденных (болезни перинатального периода на 1000 новорожденных).

Максимальные уровни болезней перинатального периода в 2014 году зарегистрировано в Республике Алтай – 640,2 случаев; Кемеровской области – 625,0; Забайкальском крае – 598,1 случаев; Республике Тыва – 521,6 случаев; Новосибирской области 491,1; Алтайском крае 483,8 и на 1000 родившихся областях.

Показатель заболеваемости врожденными аномалиями в СФО составил в 2014 году – 29,2 на 1000 новорожденных (в 2013 г. – 26,8; в 2012 г. – 29,9; 2011 году – 30,1 на 1000 новорожденных).

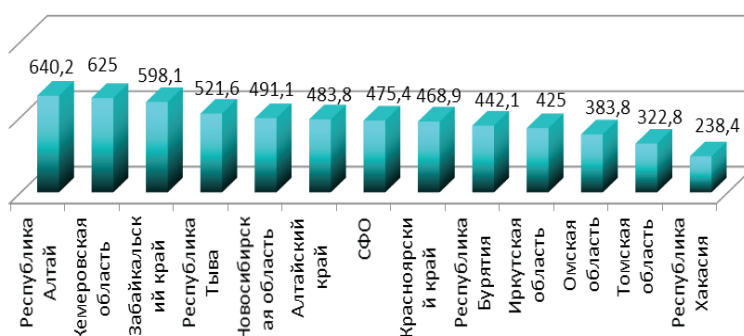

Рис. 1.23. Распределение регионов СФО в 2014 г. по показателю заболеваемости новорожденных (врожденные аномалии на 1000 новорожденных).

Максимальные уровни заболеваемости врожденными аномалиями в СФО регистрировались в 2014 году в Республике Хакасия – 54,9 и Кемеровской области 45,1 на 1000 новорожденных. Минимальные уровни заболеваемости врожденными аномалиями регистрировались в 2014 году в Алтайском крае – 9,9 и Республике Тыва – 15,1 на 1000 новорожденных.

Уровень **заболеваемости детей первого года жизни** (рис. 1.24) составил в 2014 г. – 660558 случаев заболеваний или 2491,5 случаев на 1000 детей соответствующего возраста (2013 г. – 670544 случаев заболеваний или 2500,8; 2012 г. – 655280 случаев или 2485,1; 2011 г. – 662591 случаев заболеваний или 2473,1; 2010 г. – 669149 случаев заболеваний или 2659,0 случаев на 1000 детей; 2009 г. – 2679 случаев на 1000 детей; 2008 г. – 2665 случаев на 1000 детей).

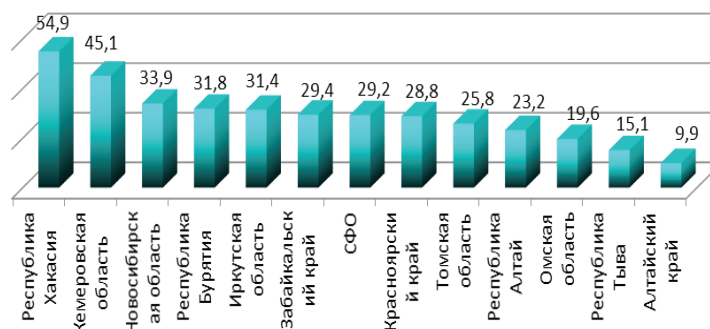

Рис. 1.24. Динамика заболеваемости детей первого года жизни по СФО (на 1000 родившихся).

По уровню заболеваемости детей первого года жизни среди регионов СФО (рис. 1.25) лидируют Республика Тыва – 3200,9; Республика Алтай – 3060,0 на 1000 детей; Забайкальский край – 3002,4; Кемеровская область – 2813,4 на 1000 детей.

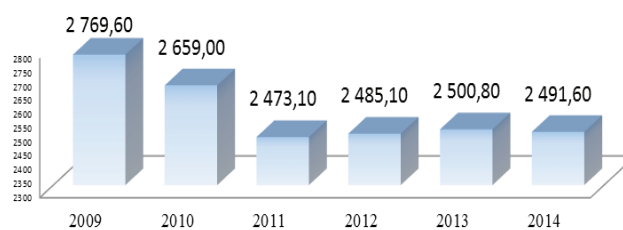

Рис. 1.25. Распределение регионов СФО по показателю заболеваемости детей первого года жизни в 2014 г. (всего на 1000 детей соответствующего возраста).

В структуре заболеваемости преобладают болезни органов дыхания (рис. 1.26), которые составили – 46,39 % (2013 г. – 45,67; 2012 г. – 43,94 %; 2011 г. – 44,0 %; 2010 г. – 43,0 %); отдельные состояния перинатального периода – 14,63 % (2013 г. – 15,59 %; 2012 г. – 16,29 %; 2011 г. – 17,1%; 2010 г. – 18,1 %); болезни нервной системы – 7,95 % (2012 г. – 7,57 %; 2011 г. – 7,49 %; 2010 г. – 7,0 %).

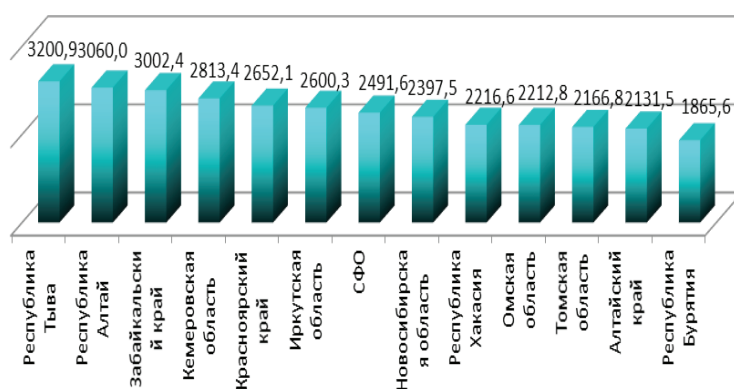

Рис. 1.26. Структура заболеваемости детей первого года жизни в СФО по классам болезней в 2014 году.

В 2014 году уровень показателя заболеваемости рахитом среди детей первого года жизни (рис. 1.27) составил 25,6 случаев на 1000 детей (2013 г. – 28,9; 2012 г. – 30,4; 2011 г. – 29,8; 2010 г. – 36,7; 2009 г. – 38,3; 2006 г. – 53; 2005 г. – 57 случаев на 1000 детей). Наиболее высокий уровень заболеваемости рахитом регистрируется в Республике Хакасия – 104,7 случаев на 1000 детей, что значительно выше, чем в среднем по округу.

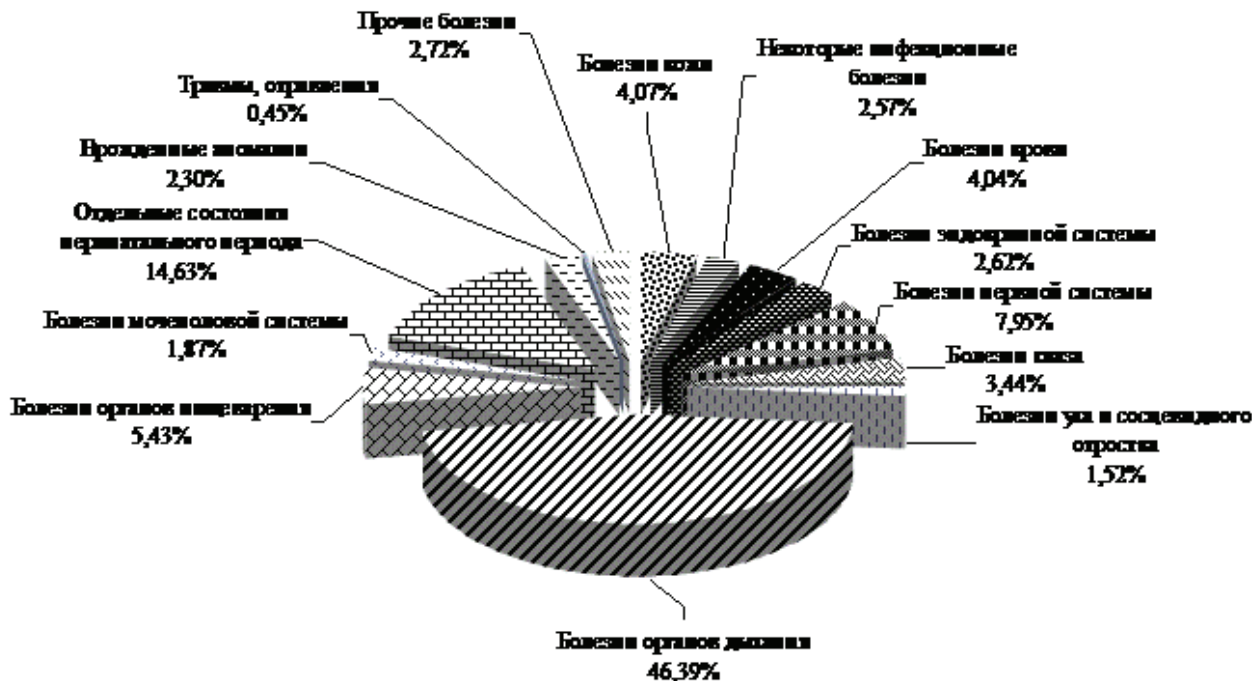

Рис. 1.27. Распределение регионов СФО по показателю заболеваемости рахитом у детей первого года жизни в 2014 г.

В Новосибирской области заболеваемость рахитом у детей первого года регистрируется на минимальных уровнях – 2,7 из 1000 детей первого года жизни.

В Сибирском Федеральном округе у 98 из 1000 детей первого года диагностированы анемии с максимальным уровнем в Забайкальском крае и минимальным уровнем в Новосибирской области – 42,1 из 1000 детей первого года (рис. 1.28).

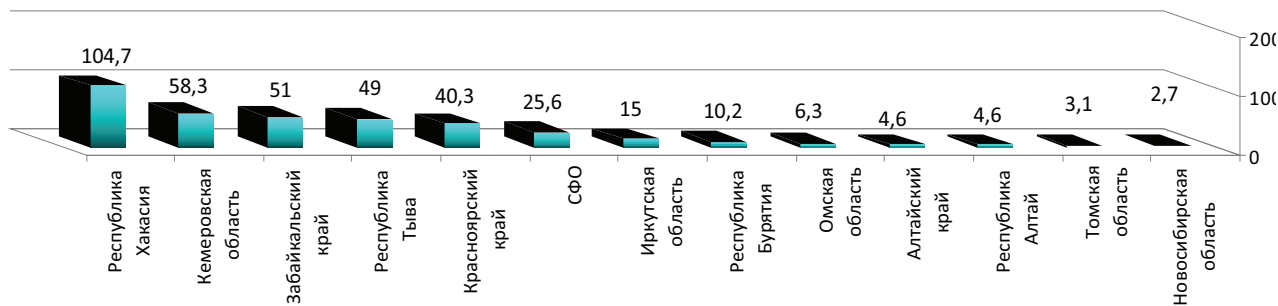

Рис. 1.28. Заболеваемость анемией в 2014 г. у детей первого года жизни (на 1000 детей до 1 года).

Уровень заболеваемости детей первого года жизни кишечными инфекциями по СФО в 2014 году составил 40,3 на 1000 детей до 1 года. В Республике Тыва 2014 году кишечные инфекции у детей первого года жизни регистрировались в 2,9 раза чаще, чем в среднем по СФО (рис. 1.29).

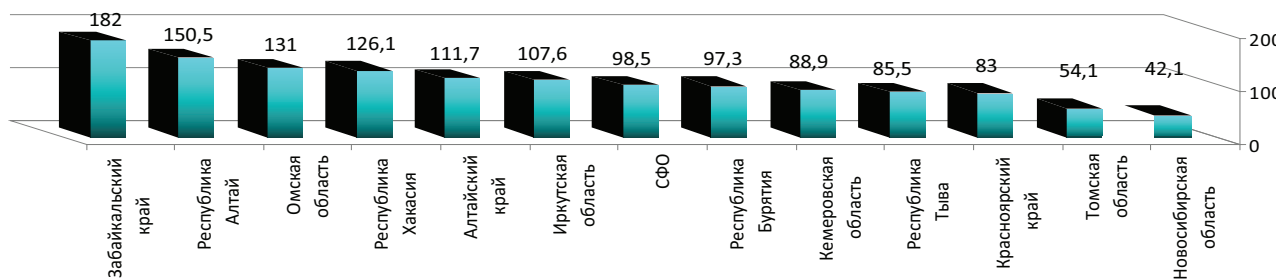

Рис. 1.29. Распределение регионов СФО по показателю заболеваемости кишечными инфекциями у детей первого года жизни (на 1000 детей до 1 года в 2014 г.).

Максимальные уровни заболеваемости болезнями мочеполовой системы у детей первого года жизни регистрировались в Омской области 73,5 на 1000 детей до 1 года и Иркутской области – 64,4 на 1000 детей до 1 года при среднем показателе в целом по СФО в 2014 г. – 46,6 на 1000 детей до 1 года.

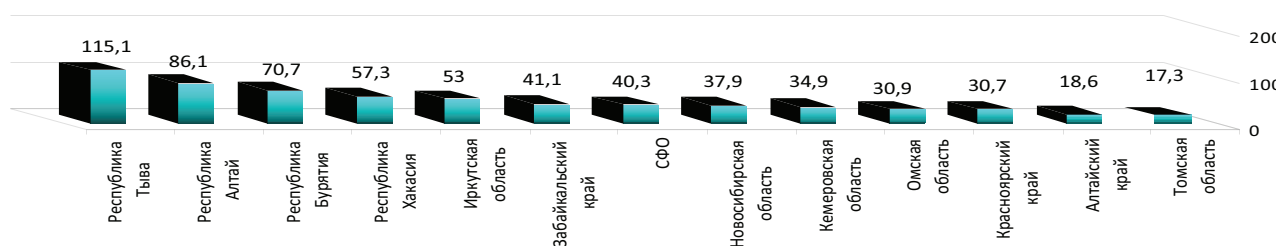

Рис. 1.30. Распределение регионов СФО по показателю заболеваемости болезнями мочеполовой системы у детей первого года жизни (на 1000 детей до 1 года в 2014 г.).

Минимальный показатель по заболеваемости болезнями мочеполовой системы у детей первого года жизни зарегистрирован в Республике Хакасия – 13,8 на 1000 детей до 1 года.

Здоровье женщин

Уровень заболеваемости эндометриозом (рис. 1.31) по регионам СФО в 2014 г. снизился и составил 378,2 на 100000 женского населения (в 2013 г. – 380,2; 2012 г. – 412,4; в 2011 г. – 363,6; 2010 г. – 327,6; 2009 – 314,3) и продолжает оставаться на максимальных уровнях в Алтайском крае – 969,1 на 100000 женского населения (в 2012 г. – 1312,5; в 2011 г. – 935,9; 2010 г. – 832,1). Минимальный уровень заболеваемости продолжает наблюдаться в Омской области – 111,1 на 100000 женского населения (в 2013 г. – 100,3; 2012 г. – 90,0; 2011 г. – 100,2; 2010 г. – 64,6).

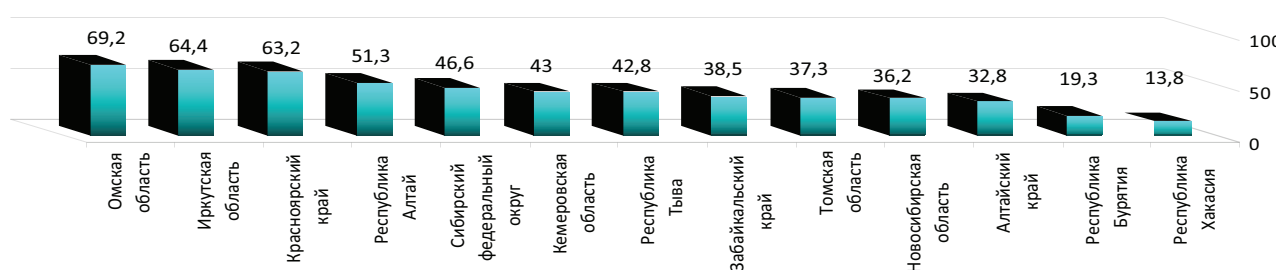

Рис. 1.31. Распределение регионов СФО по показателю заболеваемости эндометриозом в 2014 г. (на 100000 женского населения).

Уровень заболеваемости расстройствами менструаций в 2014 году возрос (рис. 1.32) и составил по СФО 2953,4 на 100000 женщин фертильного возраста (в 2013 г. – 2456; 2012 г. – 3130; 2011 г. – 1998; 2010 году – 1963; в 2009 году – 2123). Максимальные уровни расстройства менструального цикла продолжают регистрироваться в Алтайском крае – 8544,4 на 100000 женщин фертильного возраста (в 2013 г. – 6979;

2012 г. – 6892,3; 2011 г. – 5109; 2010 году – 5081; 2009 г. – 4746) и минимальные значения в Республике Бурятия – 1207 на 100000 женщин фертильного возраста.

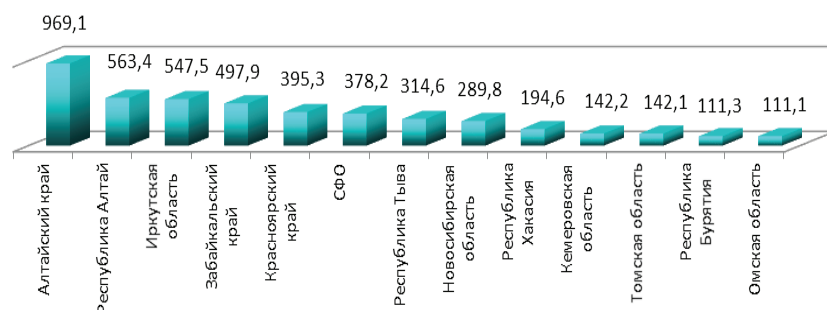

Рис. 1.32. Распределение регионов СФО по показателю – Расстройства менструального цикла (на 100000 женщин фертильного возраста в 2014 г.).

Диагноз «женское бесплодие» имеет тенденцию к дальнейшему росту (рис. 1.33) и в 2014 году по СФО зарегистрирован на уровне 699,9 на 100000 женщин фертильного возраста (в 2013 г. – 651,8; 2012 г. – 595,5; 2011 – 562,0; 2010 году – 520,0; 2009 г. – 507,0). Наиболее высокие уровни показателя зарегистрированы в Красноярском крае 1047,5; в Алтайском крае – 920,5 и в Омской области – 754,6 на 100000 женщин фертильного возраста.

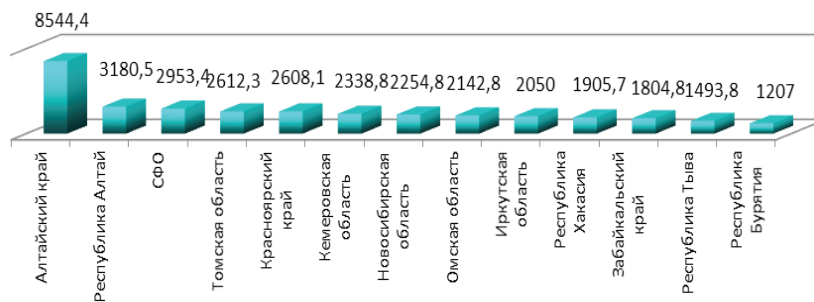

Рис. 1.33. Распределение регионов СФО по показателю – Женское бесплодие (на 100000 женского населения в 2014 г.).

Злокачественные новообразования женских половых органов (рис. 1.34) в 2014 году вновь возросли и составили 1291,1 на 100000 женского населения (в 2013 г. – 1223,8; 2012 г.- 1188,5; 2011 г. – 1144,7; 2010 г. – 1112,0; 2009 г. – 1073; 2008 г. – 1047; 2007 г. – 980; 2006 г. – 991). Максимальные значения заболеваемости злокачественными новообразованиями женских половых органов зарегистрированы в Новосибирской области – 1533 на 100000 женского населения (в 2013 г. – 1466,3; 2012 г.- 1400,0; 2011 г. – 1358,0; 2010 г. – 1318,8; 2009 г. – 1275,2).

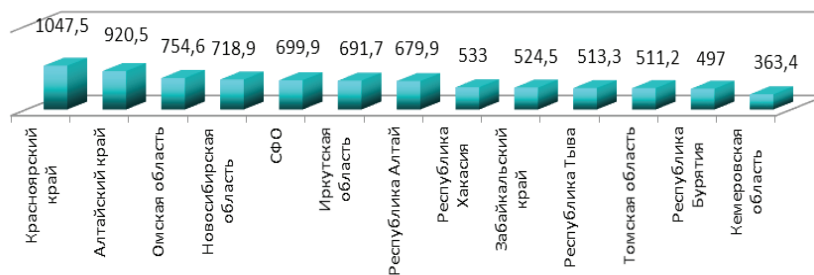

Рис. 1.34. Распределение регионов СФО по показателю – Злокачественные новообразования женских половых органов за 2014 г. (на 100000 женского населения).

Число зарегистрированных заболеваний предшествовавших или возникших во время беременности за прошедшие годы несколько снизилось (рис. 1.35) и составило 19047,5 на 10000 женщин закончивших беременность (в 2013 г.- 19912,3; 2012 г. – 19355,3; 2011 г. – 16572; 2010 г. – 20884,9; 2009 г. – 17450,6; 2007 г. – 13263; 2006 г. – 13957).

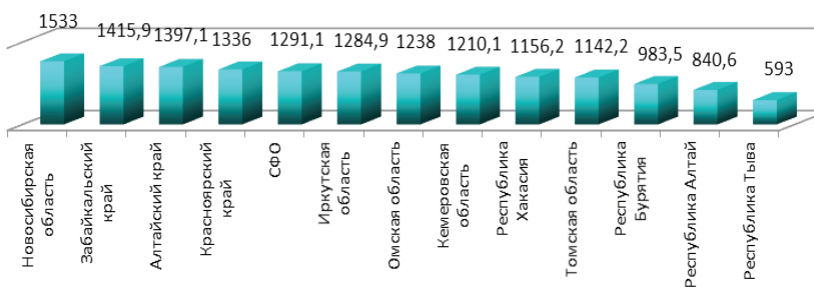

Рис. 1.35. Распределение регионов СФО по показателю заболеваемости предшествовавших или возникших во время беременности в 2014 г.(на 10000 закончивших беременность).

В структуре заболеваний предшествовавших или возникших во время беременности в 2014 г. преобладают анемии (рис. 1.36) – 3840,3 на 10000 беременных (в 2013 г.– 3894,0; 2012 г. – 3747,0; 2011 г. – 2983,2; 2010 г. – 3812,6; 2009 г. – 3190,7). Высокий уровень анемий продолжает регистрироваться в республиках Алтай – 4542,9 и Бурятия – 4520,6 на 10000 беременных.

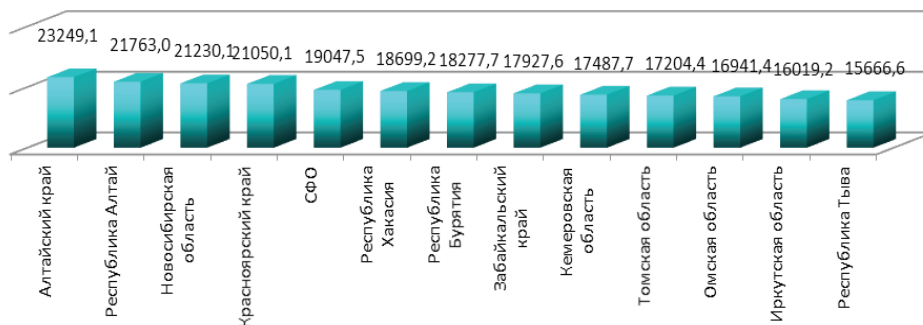

Рис. 1.36. Распределение регионов СФО по показателю заболеваемости анемией, предшествовавшей или возникшей во время беременности в 2014 г. (на 10000 закончивших беременность).

На втором месте по частоте регистрации у беременных остаются болезни мочеполовой системы (рис. 1.37) – 1931,0 на 10000 беременных (в 2013 г.– 2058,6; 2012 г. – 2101,3; 2011 г. – 1783,7; 2010 г. – 2220,8; 2009 г. – 1952,0). В 2014 году максимальный уровень заболеваемости болезнями мочеполовой системы зарегистрирован в Новосибирской области – 2578,6 (в 2013 г.– 3150,1; 2012 г. – 2923,8 на 10000 беременных) и Алтайском крае – 2246,0 на 10000 беременных.

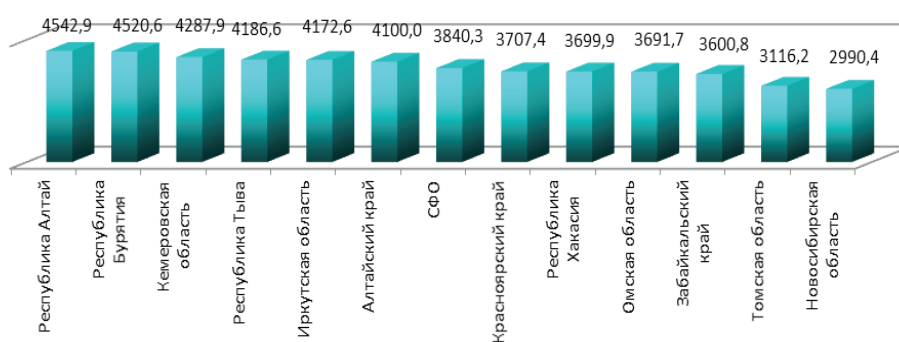

Рис. 1.37. Распределение регионов СФО по показателю заболеваемости болезнями мочеполовой системы предшествовавших или возникших во время беременности в 2014 г. (на 10000 закончивших беременность).

На третьем месте – отеки, предшествовавших или возникших во время беременности (рис. 1.38), протеинурия и гипертензионные расстройства – 1528,0 случаев на 10000 беременных (в 2013 г.– 1922,5; 2012 г. – 1922,5; 2011 г. – 1722,5; 2010 г. – 2254,4; 2009 г. – 1808,1). Максимальный уровень в 2014 г. зарегистрирован в Республике Тыва – 2211,7 на 10000 беременных и минимальный уровень зарегистрирован в Забайкальском крае – 1186,0 на 10000 беременных.

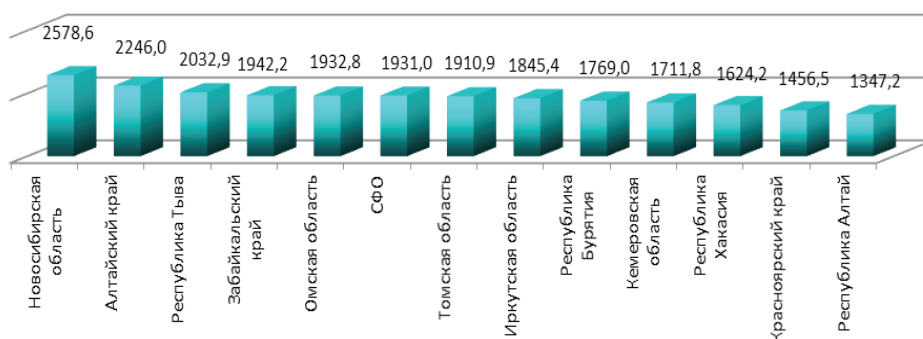

Рис. 1.38. Распределение регионов СФО по показателю заболеваемости – Отеками, предшествовавших или возникших во время беременности в 2014 г.(на 10000 закончивших беременность).

Число заболеваний, осложнивших роды и после родового период (рис. 1.39), составило в 2014 г. – 20406,1 случаев на 10000 закончивших беременность (в 2013 г.– 19912,3; 2012 г. –19922,5; 2011 г. – 12249,7 случаев; в 2010 г. – 16607,8; 2009г. – 12399; 2007 г. – 13180; 2006 г. –13100 случаев на 10000 закончивших беременность). В 2014 году наибольший уровень заболеваемости рожениц и родильниц зарегистрирован в Алтайском крае – 27580,6 на 10000 закончивших беременность.

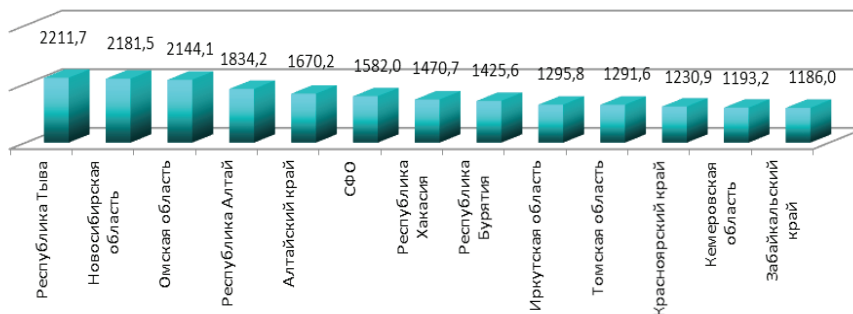

Рис. 1.39. Зарегистрировано заболеваний, осложнивших роды и после родового период в 2014 г. (на 10000 закончивших беременность).

В 2014 г. по СФО нормальные роды были в 39,3 % случаев (в 2013 г.– 38,7 %; 2012 г.- 40,1 %). Более высокий удельный вес нормальных родов отмечен в Республике Тыва – 49,7 %; Омской области – 49,4 % и Иркутской области – 45,7 %.

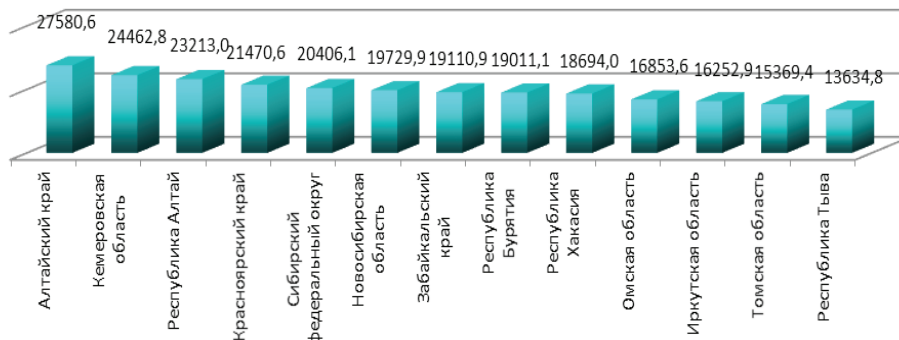

Рис. 1.40. Нормальные роды в 2014 г. (%).

Низкий удельный вес нормальных родов отмечен в Республике Алтай – 29,5 % и Новосибирской области – 32,9 %.

В 2014 г. в целом по СФО – 2,1 % из родивших женщин не состояли под наблюдением женской консультации.

В 2014 году по СФО – 1,3 % от всех родов зарегистрированы у ВИЧ-инфицированных женщин.

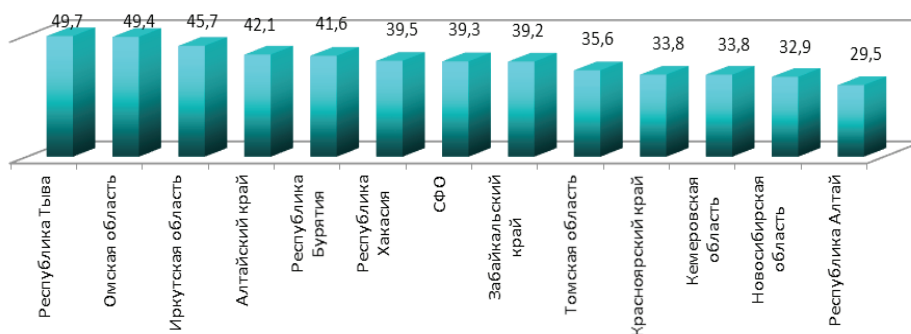
Уровень материнской смертности в Российской Федерации продолжает снижаться (рис. 1.41).



Рис. 1.41. Динамика показателя материнской смертности по Российской Федерации (данные предварительные).

Показатель материнской смертности в СФО в 2014 году возрос и составил 14,7 на 100000 детей, родившихся живыми (рис.1.43).

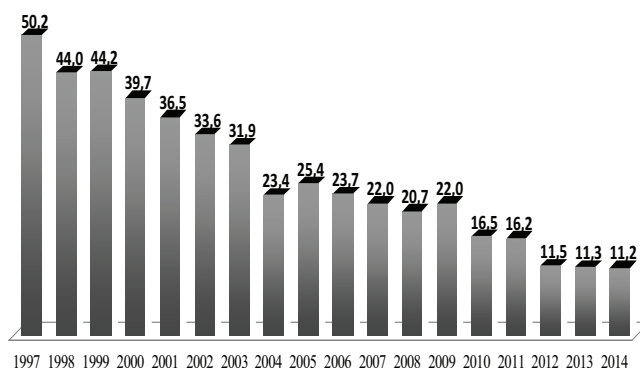

Рис. 1.42. Динамика показателя материнской смертности по Сибирскому федеральному округу (на 100000 детей, родившихся живыми) по данным Федеральной службы государственной статистики.

В 2010-2014 годах материнская смертность не регистрировалась в Республике Алтай. Наиболее высокие уровни материнской смертности в 2014 г. зарегистрированы в Республике Бурятия 30,1 на 100000 живорожденных и Томской области 27,3 на 100000 живорожденных (рис. 1.43).

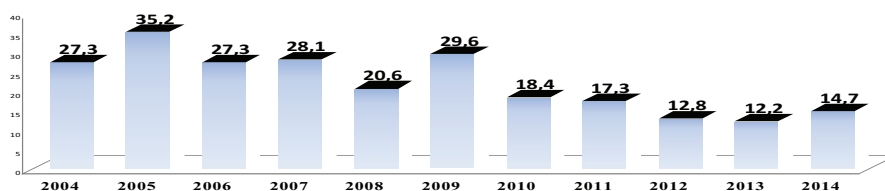

Рис. 1.43. Распределение регионов СФО по показателю материнской смертности в 2014 г. (по данным Федеральной службы государственной статистики) (на 100000 детей, родившихся живыми).

В 2014 году в СФО умерла 41 женщина (в 2013 г.– 35; 2012 г. – 37; 2011 г. – 47; 2010 г. – 50; 2009 г. – 81; 2006 г. – 62, 2005 г. – 80; 2004 г. – 61).

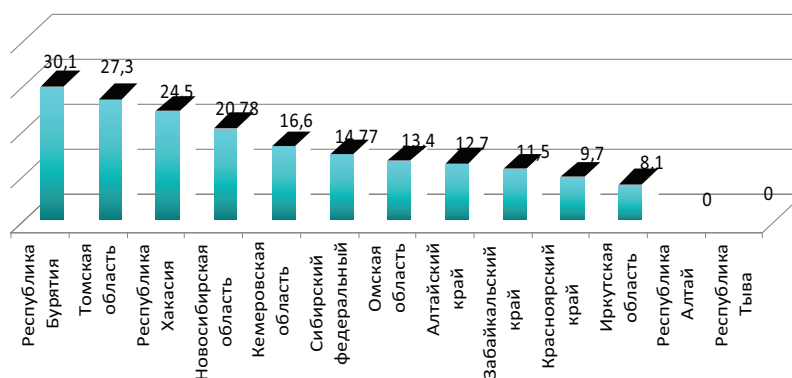

Рис. 1.44. Распределение регионов СФО по количеству случаев материнской смертности в 2014 г.

Среди причин материнской смертности основными являются: экстрагенитальная патология – 8 случаев; кровотечения – 8 случаев; аборт – 8 случаев; гестоз – 2 случая; родовой сепсис – 2 случая; акушерские заболевания – 2 случая; тромбоэмболические осложнения – 6 случаев и прочие причины – 5 случаев.

Кровотечение при беременности, в родах и послеродовом периоде явилось ведущей причиной смерти в Забайкальском крае - 50 %, в Кемеровской области – 49,9 % и треть от причин материнской смерти в Иркутской области.

Экстрагенитальная патология, как причина материнской смертности, составила в Республике Бурятия – 80 %, Новосибирской области – 37,5 % и Алтайском крае – 25 %.

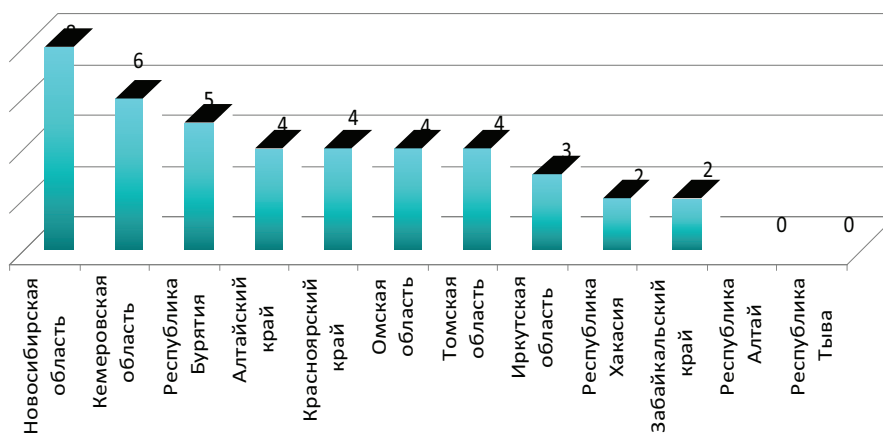
Тромбоэмболические осложнения, как причина материнской смертности, составили в Республике Хакасия – 100 %, Кемеровской области – 33,4 %, Красноярском крае – 25 %.

Осложнения анестезии – как причина материнской смертности, составили в Иркутской области 33,3 % и Алтайском крае – 25 %.

Гестоз – как причина материнской смертности составил 25 % в Алтайском крае и Омской области.

Акушерские заболевания – как причина материнской смертности составили 25 % в Алтайском крае и 12,5 % в Новосибирской области.

Разрыв матки – как причина материнской смертности составила 25 % в Красноярском крае и 20 % в Республике Бурятия.

Сепсис, разлитая послеродовая инфекция, как причина материнской смертности, составила 25 % в Омской области.

1.3. Заболеваемость населения по обращаемости.

Первичная заболеваемость или заболеваемость с впервые в жизни установленным диагнозом для всего населения по СФО в 2014 году снизилась до 861,3 случаев на 1000 населения (в 2013 г. – 869,5) (рис. 1.45).



Рис. 1.45. Динамика показателя заболеваемости населения СФО с впервые в жизни установленным диагнозом (на 1000 всего населения).

В структуре первичной заболеваемости населения СФО (рис. 1.46) лидируют следующие нозологические группы: болезни органов дыхания – 37,5 %; травмы и отравления – 11,8 %; болезни органов пищеварения и болезни мочеполовой системы по 6,7 %; болезни глаз – 4,8 %; болезни костно-мышечной

системы – 4,7 %; болезни кожи и подкожной клетчатки – 5,3 %; болезни системы кровообращения – 4,1 %; инфекционные и паразитарные болезни – 4,1 %.

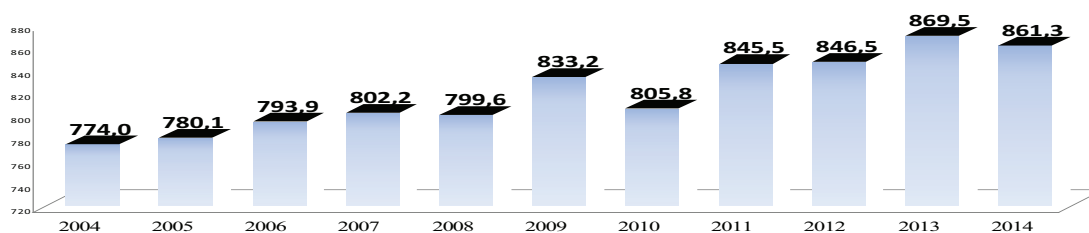

Рис. 1.46. Структура первичной заболеваемости у населения СФО в 2014 г.

Наиболее высокий уровень заболеваемости населения с впервые в жизни установленным диагнозом в 2014 году отмечается в Алтайском крае – 1081,0 на 1000 населения (рис. 1.47).

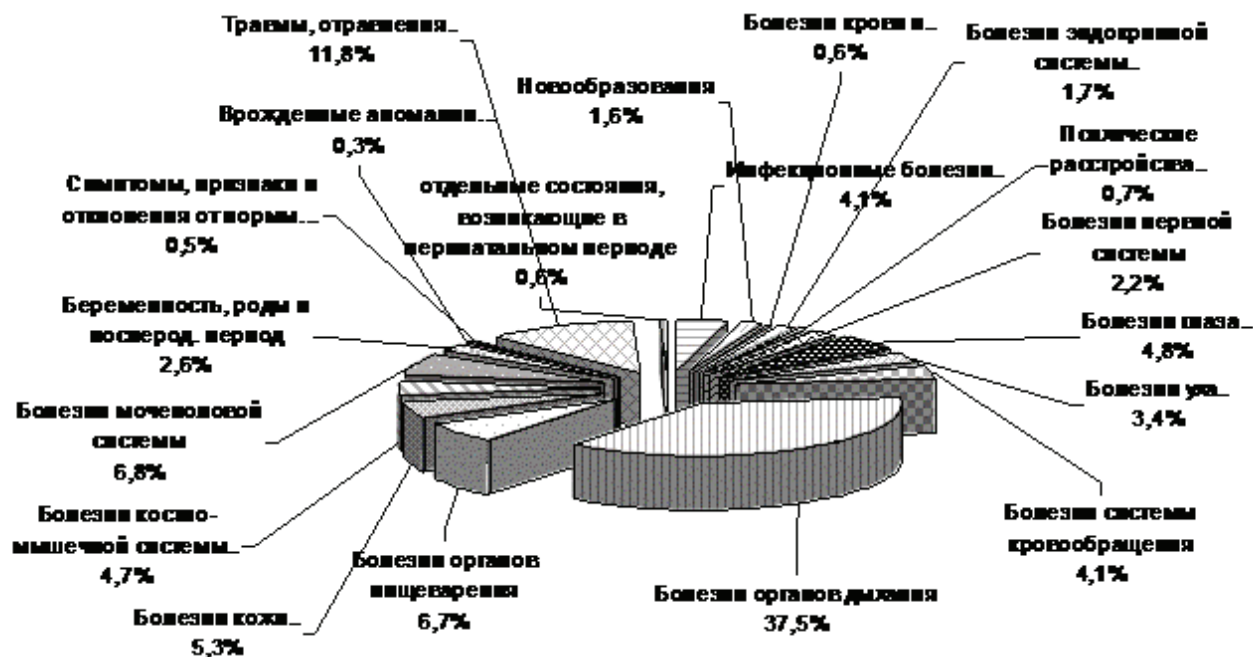

Рис. 1.47. Распределение регионов СФО по показателю заболеваемости населения с впервые в жизни установленным диагнозом (в 2014 г. на 1000 населения).

Минимальные уровни заболеваемости населения с впервые в жизни установленным диагнозом в 2014 г. зарегистрированы в Республике Бурятия – 661,5 на 1000 населения.

Первичная заболеваемость у взрослых СФО в 2014 году возросла и составила 633,7 случая на 1000 взрослого населения (в 2013 г. – 618,5; 2012 г. – 618,5; 2011 г. – 620,2).

Наиболее высокий уровень заболеваемости с впервые в жизни установленным диагнозом у взрослого населения зарегистрирован в 2014 г. в Алтайском крае – 893,1 на 1000 взрослого населения. Минимальный показатель заболеваемости с впервые в жизни установленным диагнозом у взрослого населения зарегистрирован в Томской области – 441,3 на 1000 взрослого населения (рис. 1.48).

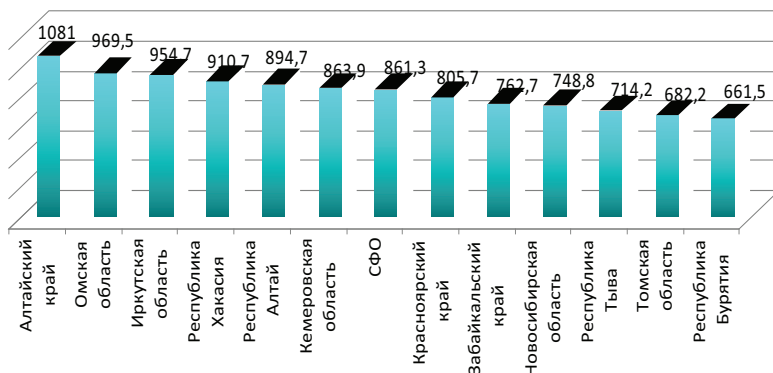

Рис. 1.48. Распределение регионов СФО по показателю первичной заболеваемости у взрослого населения в 2014 г. (на 1000 взрослого населения).

Доминирующими заболеваниями в структуре первичной заболеваемости у взрослого населения СФО в 2014 году являлись: болезни органов дыхания – 21,1 %; травмы и отравления – 15,8 %; болезни мочеполовой системы – 10,1 %; органов пищеварения – 7,6 %; системы кровообращения – 6,7 %; болезни костно-мышечной системы – 6,5 %; болезни кожи и подкожной клетчатки – 5,8 %; болезни глаза и его придаточного аппарата – 5,8 %.

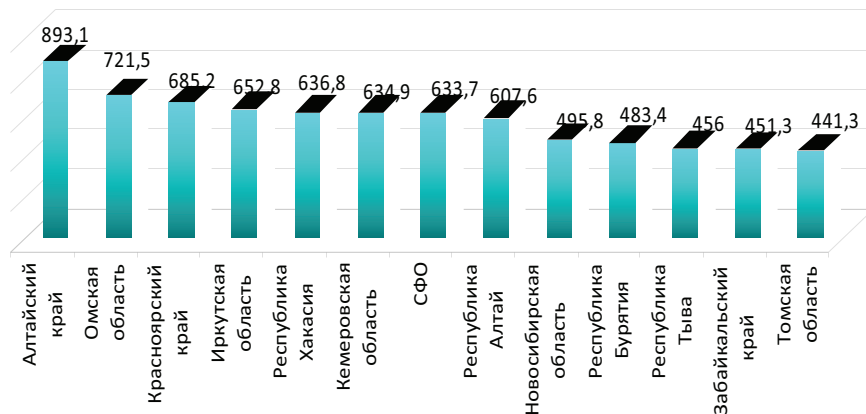

Рис. 1.49. Структура первичной заболеваемости у взрослого населения по СФО в 2014 г.

Первичная заболеваемость (заболеваемость с впервые в жизни установленным диагнозом) у детей по СФО снизилась и составила в 2014 году – 1777,0 случая на 1000 детского населения (в 2013 г. – 1812,6; 2012 году – 1790,1 случая на 1000 детей; 2011 г. – 1825,6 на 1000 детей) (рис. 1.50).

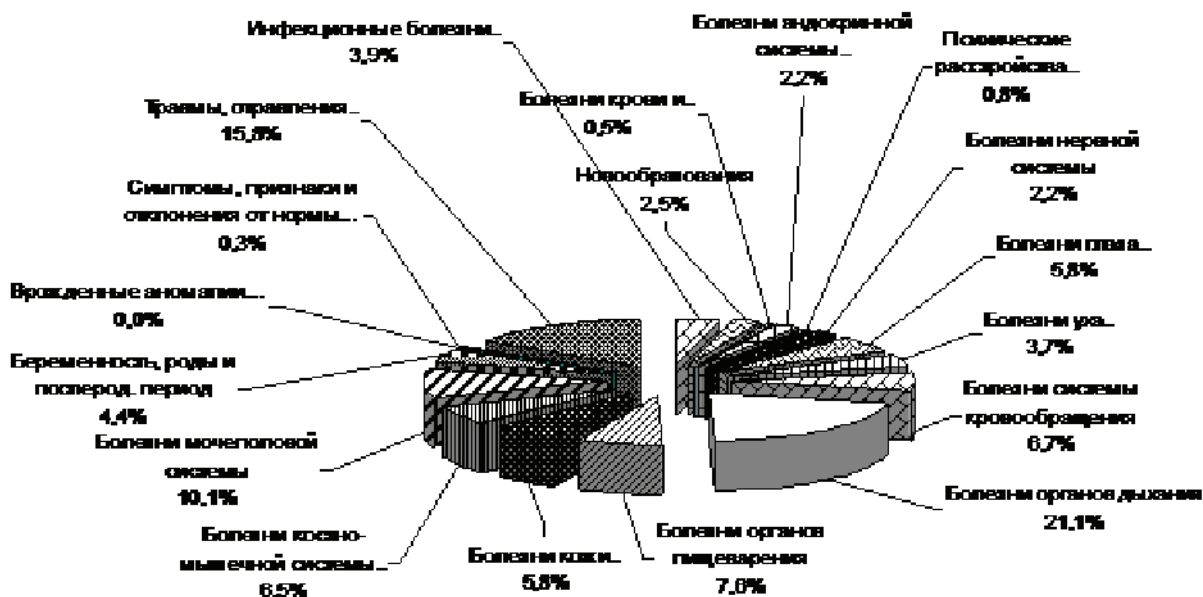

Рис. 1.50. Динамика показателя заболеваемости с впервые в жизни установленным диагнозом у детей по СФО (на 1000 детского населения).

Наиболее высокий уровень **первичной заболеваемости у детей** по СФО в 2014 г. зарегистрирован в Иркутской области – 2024,0 на 1000 детского населения и Омской области 1950,6 на 1000 детского населения (рис. 1.51). Минимальный уровень первичной заболеваемости у детей зарегистрирован в Республике Тыва – 1154,2 на 1000 детского населения.

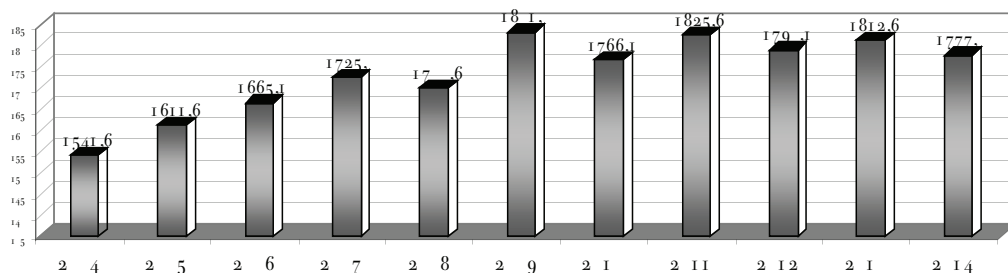

Рис. 1.51. Распределение регионов СФО по показателю заболеваемости с впервые в жизни установленным диагнозом у детей в 2014 г. (на 1000 детского населения).

В структуре первичной заболеваемости у детей по СФО в 2014 году (рис. 1.52) доминировали: болезни органов дыхания – 62,2%; травмы и отравления – 5,6%; болезни органов пищеварения – 5,3%; инфекционные и паразитарные болезни – 4,6%; болезни кожи и подкожной клетчатки – 4,3%.

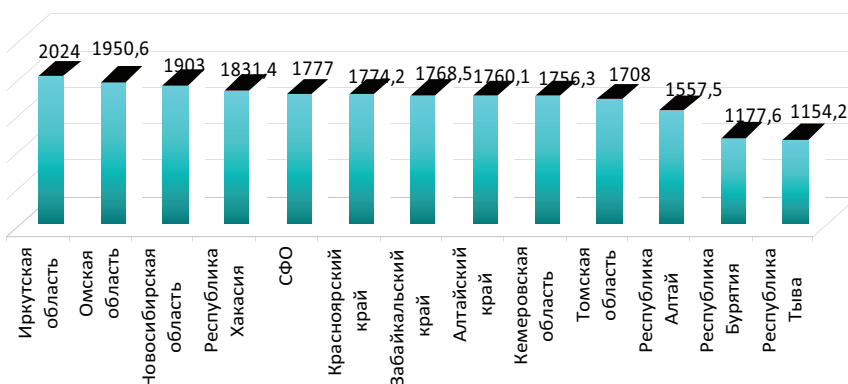

Рис. 1.52. Структура первичной заболеваемости у детского населения по СФО в 2014 г.

Первичная заболеваемость у подростков составила в 2014 году 1406,3 случаев на 1000 подростков (рис. 1.53), что выше уровня 2013 года (в 2013 г. – 1422,5; 2012 г. – 1341,0; 2011 г. – 1360,4; 2010 г. – 1280,2; 2009 г. – 1299,9 на 1000 подростков).

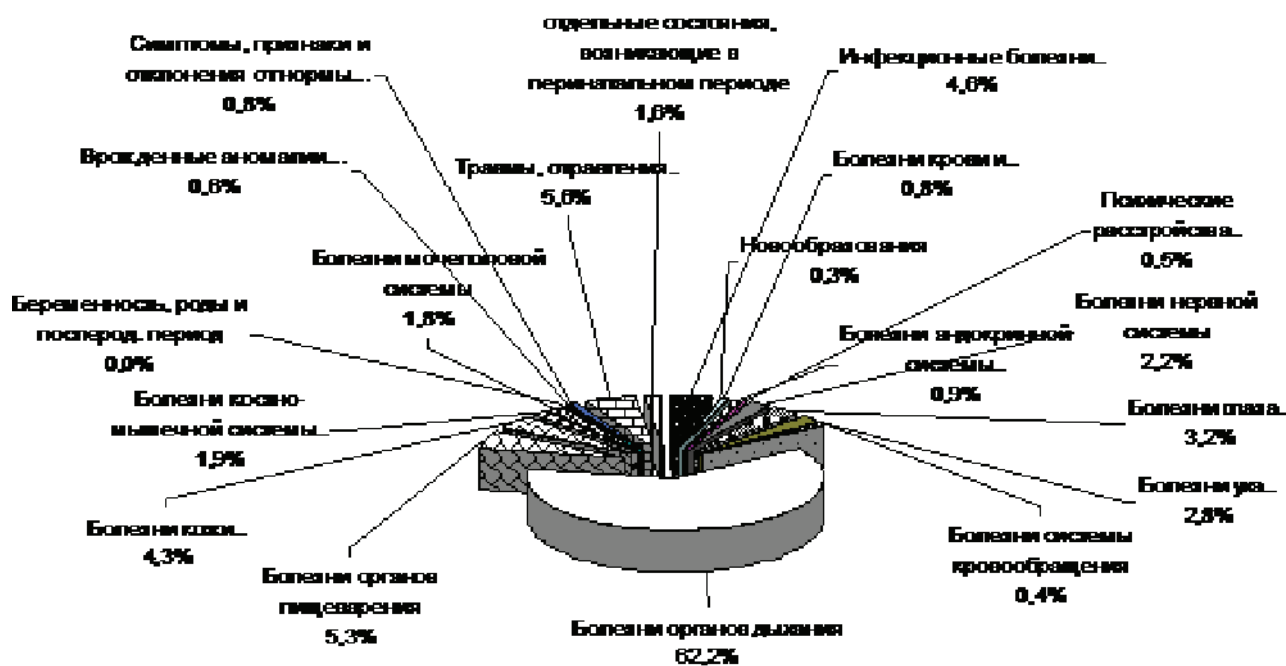

Рис. 1.53. Динамика показателя заболеваемости подростков с впервые в жизни установленным диагнозом по СФО (на 1000 населения подросткового возраста).

Наиболее высокий уровень первичной заболеваемости у подростков (рис. 1.54) в 2014 г. зарегистрирован в Алтайском крае – 1824,1 на 1000 населения подросткового возраста. Среди регионов с высоким уровнем первичной заболеваемости у подростков находятся: Омская область – 1711,0 на 1000 населения подросткового возраста; Республика Хакасия – 1656,9; Иркутская область – 1442,1 на 1000 населения подросткового возраста. Минимальный уровень первичной заболеваемости у подростков в 2014 г. зарегистрирован в Республике Бурятия – 1008,1 на 1000 населения подросткового возраста.

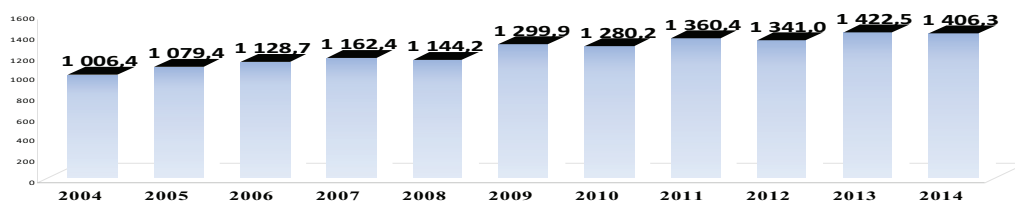

Рис. 1.54. Распределение регионов СФО по показателю первичной заболеваемости подростков в 2014 г. (на 1000 населения подросткового возраста).

В структуре заболеваемости подростков с впервые в жизни установленным диагнозом по СФО (рис. 1.55) доминируют: болезни органов дыхания – 45,3 %; травмы и отравления – 11,9 %; болезни органов пищеварения – 7,8 %; болезни костно-мышечной системы – 4,8 %; болезни мочеполовой системы – 4,7 %; болезни глаза и его придаточного аппарата – 4,3 %.

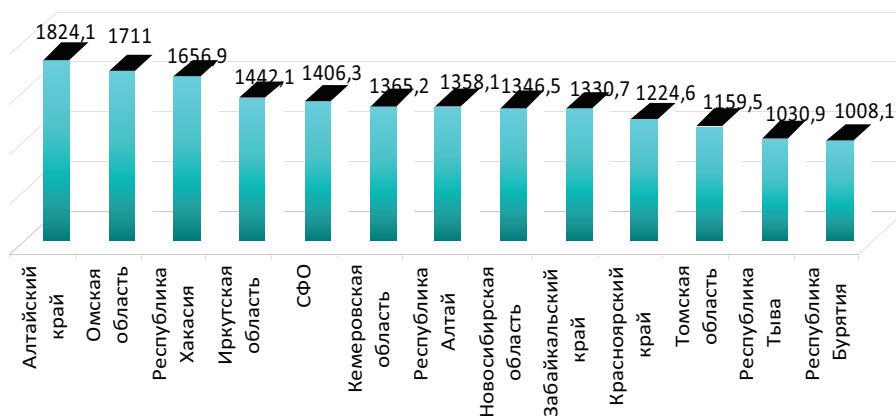

Рис. 1.55. Структура первичной заболеваемости подростков по СФО в 2014 г.

1.4. Общая заболеваемость населения СФО

Общая заболеваемость населения СФО по данным обращаемости в 2014 году выросла по сравнению с 2013 годом (рис.1.56) и составила 1752,3 на 1000 населения (2013 г. – 1746,6; 2012 г. – 1722,7; 2011 г. – 1727,8). Всего в СФО в 2014 году зарегистрировано 33807478 случаев заболеваний (2013 г. – 33671979 случаев заболеваний; 2012 г. – 33180348 случаев заболеваний; 2011 г. – 33263193; 2010 г. – 32604416; 2009 г. – 33182180; 2008 г. – 32135461, 2007 г. – 32232718).



Рис. 1.56. Динамика показателя общей заболеваемости всего населения по СФО (на 1000 населения).

Наиболее значительный уровень общей заболеваемости в 2014 г., как и в прошлые годы, зарегистрирован, в Алтайском крае 2537,5 случаев на 1000 населения (2013 г. – 2551,9; 2012 г. – 2570,6), а минимальный в Республике Тыва – 1189,3 на 1000 населения (2013 г. – 1126,4; 2012 г. – 1153,9) (рис. 1.57).

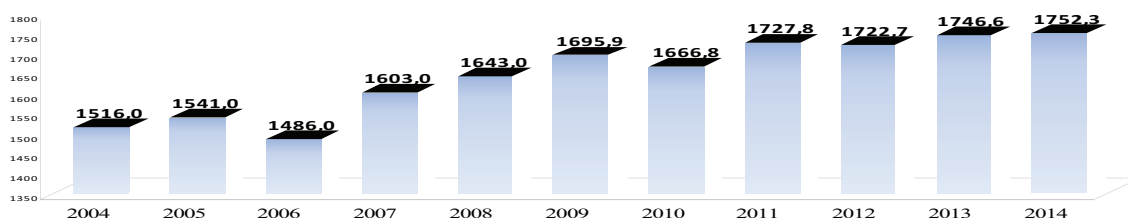

Рис. 1.57. Распределение регионов СФО по показателю общая заболеваемость в 2014 г.

В структуре общей заболеваемости населения СФО в 2014 году доминирующее положение занимают: болезни органов дыхания – 21,6 %; болезни системы кровообращения – 14,4 %; болезни костно-мышечной системы – 8,6 %; болезни органов пищеварения – 8,6 %; болезни глаз – 7,2 %; болезни мочеполовой системы – 7,4 %; травмы и отравления – 5,8 %; болезни эндокринной системы – 4,8 % (рис. 1.58).

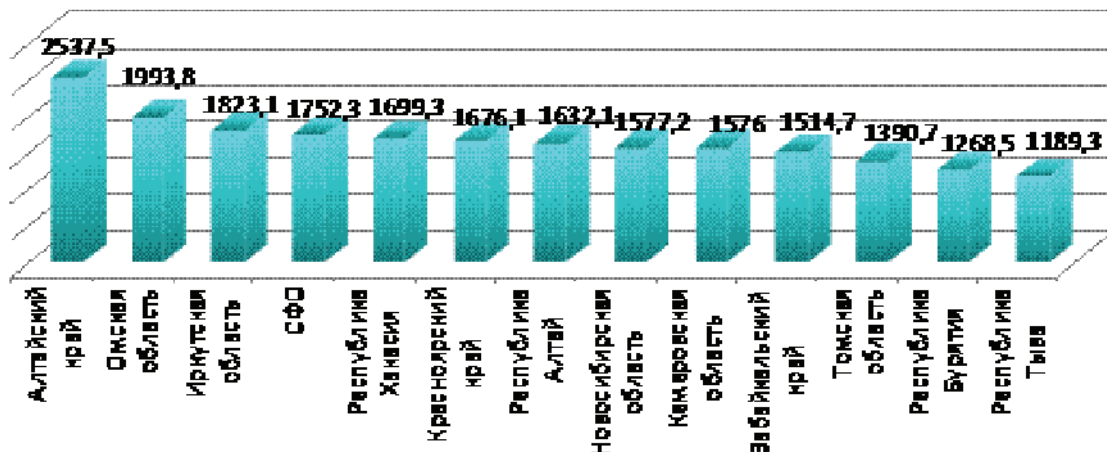

Рис. 1.58. Структура общей заболеваемости населения СФО (%) в 2014 году.

Общая заболеваемость у взрослого населения СФО возросла и составила в 2014 году 1641,7 случая на 1000 населения (2013 г. – 1626,2; 2012 г. – 1591,9; 2011 г. – 1605,6) (рис. 1.59).

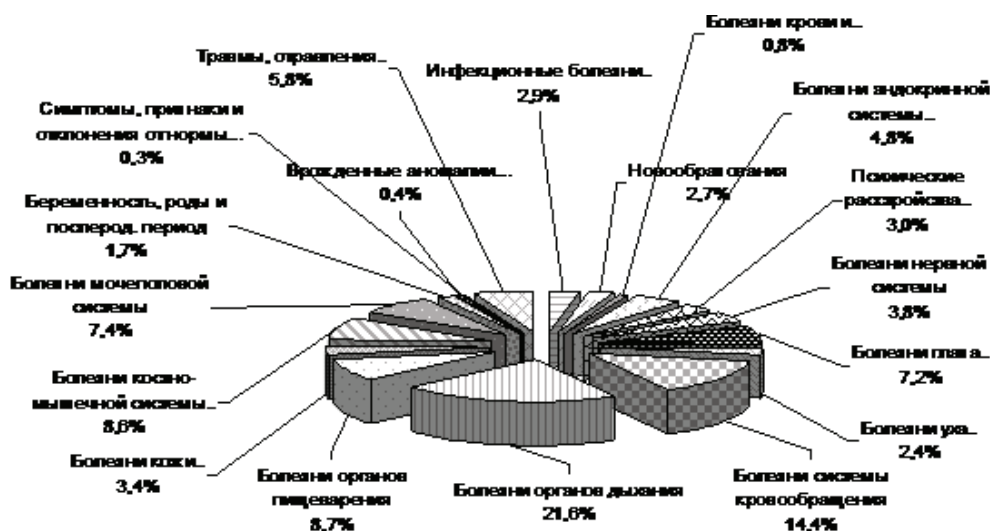

Рис. 1.59. Динамика показателя общей заболеваемости взрослого населения по СФО (на 1000 взрослого населения).

Уровень общей заболеваемости у взрослого населения в 2014 г. среди регионов СФО остается максимально высоким, на протяжении многих лет в Алтайском крае – 2551,3 на 1000 населения (2013 г. – 2622,3; 2012 г. – 2614,3; 2011 году – 2586,1 на 1000 населения), это один из самых высоких уровней среди регионов Российской Федерации.

Минимальный уровень общей заболеваемости у взрослого населения зарегистрирован в Республике Тыва – 1033,2 на 1000 взрослого населения (рис. 1.60).

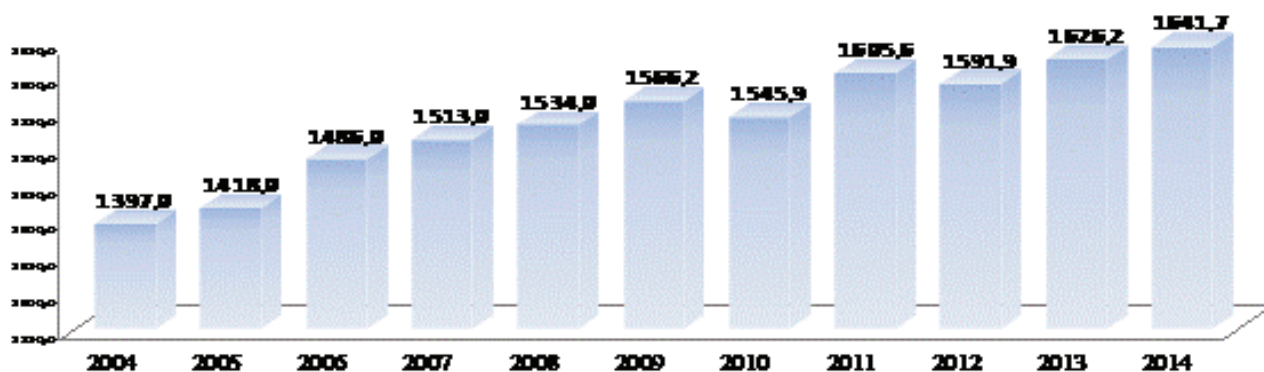

Рис. 1.60. Распределение регионов СФО по показателю общей заболеваемости взрослого населения в 2014 г. (на 1000 взрослого населения).

В структуре общей заболеваемости у взрослого населения СФО в 2014 году доминировали следующие нозологические группы заболеваний: болезни системы кровообращения – 19,1 %; болезни органов дыхания – 11,5 %; болезни костно-мышечной системы – 10,3 %; болезни органов пищеварения 9,8 %; болезни мочеполовой системы – 8,9 %; болезни глаз и его придаточного аппарата – 7,7 % (рис. 1.61).

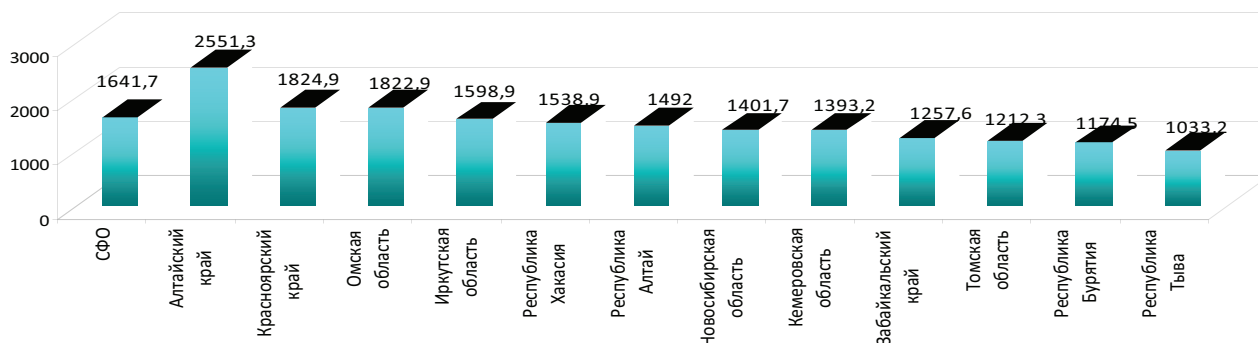

Рис. 1.61. Структура общей заболеваемости у взрослых в СФО в 2014 году.

Уровень общей заболеваемости у детей по Сибирскому федеральному округу снизился и составил в 2014 году – 2175,7 случаев на 1000 детского населения (в 2013 году – 2211,6 случаев; 2012 году – 2180,6 случаев; в 2011 году – 2232,7 случаев на 1000 детского населения) (рис. 1.62).

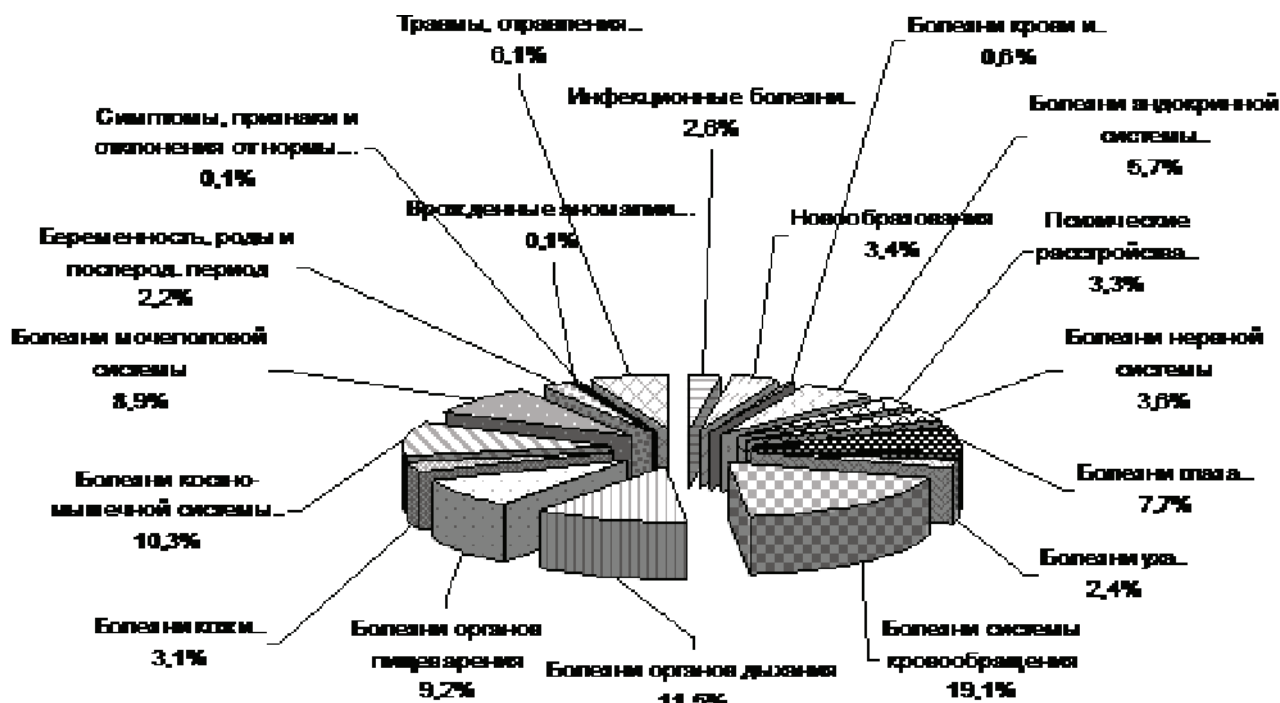

Рис. 1.62. Динамика показателя общей заболеваемости детей по СФО (на 1000 населения).

Среди регионов СФО наиболее высокий показатель общей заболеваемости у детей в 2014 году зарегистрирован в Омской области – 2504,7 на 1000 детского населения. Минимальный показатель общей заболеваемости у детей зарегистрирован в 2014 г. в Республике Тыва – 1358,0 на 1000 населения (рис.1.63).

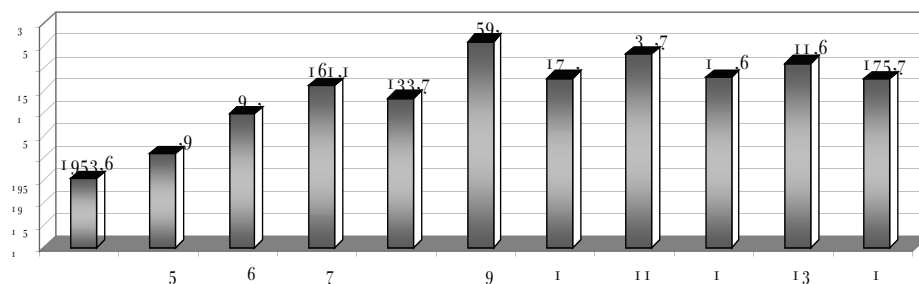

Рис. 1.63. Распределение регионов СФО по показателю общая заболеваемость болезнями органов дыхания у детей (в 2014 году на 1000 детского населения).

В структуре общей заболеваемости детей в СФО (рис. 1.64) на первом месте остаются болезни органов дыхания – 52,9 %. Далее следуют болезни органов пищеварения – 6,7 %; травмы и отравления – 4,6 %; болезни кожи и подкожной клетчатки – 4,3 %; болезни глаз – 4,1 %; болезни нервной системы – 4,1 %; инфекционные и паразитарные болезни – 4,0 %.



Рис. 1.64. Структура общей заболеваемости у детей СФО в 2014 году.

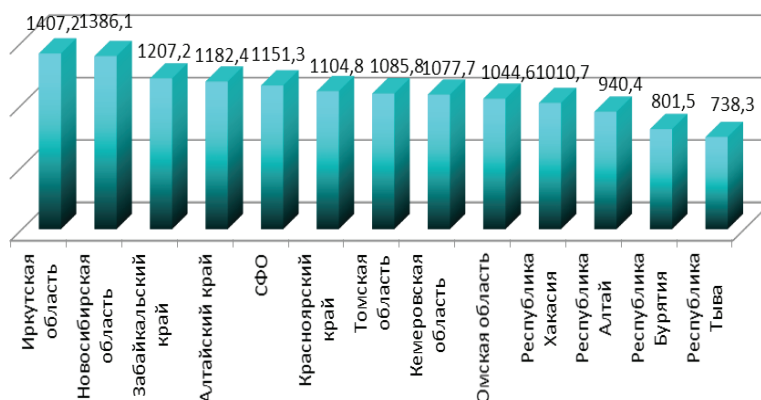

Рис. 1.65. Распределение регионов СФО по показателю общая заболеваемость у детей (в 2014 году на 1000 детского населения).

Уровень общей заболеваемости у подростков в СФО возрос и составил в 2014 году 2221,5 случаев на 1000 населения (в 2013 году – 2217,2; 2012 г. – 2118,4; 2011 г. – 2143,8 случая на 1000 населения подросткового возраста) (рис. 1.66).

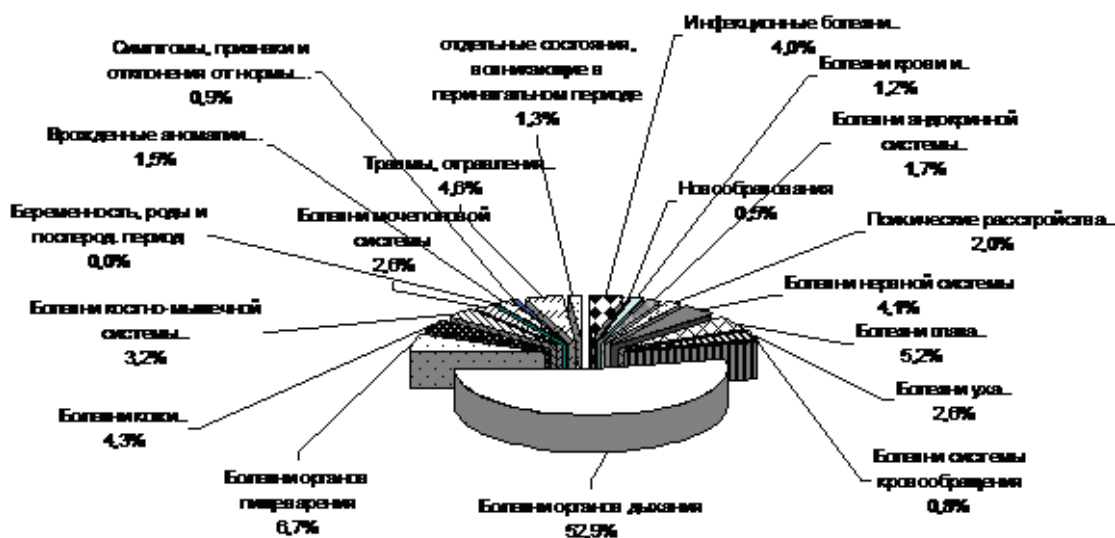

Рис. 1.66. Динамика показателя общей заболеваемости у подростков СФО (на 1000 населения подросткового возраста).

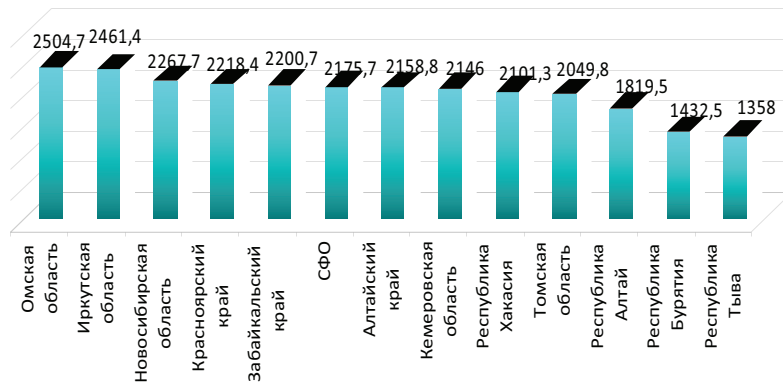
В структуре общей заболеваемости у подростков в СФО в 2014 году (рис. 1.67) доминируют следующие нозологические группы заболеваний: болезни органов дыхания – 32,0 %; болезни глаза и его придаточного аппарата – 9,2 %; болезни органов пищеварения – 9,1 %; болезни костно-мышечной системы – 7,8 %; травмы и отравления – 7,6 %, болезни мочеполовой системы 5,2 %; болезни нервной системы – 5,1 %.

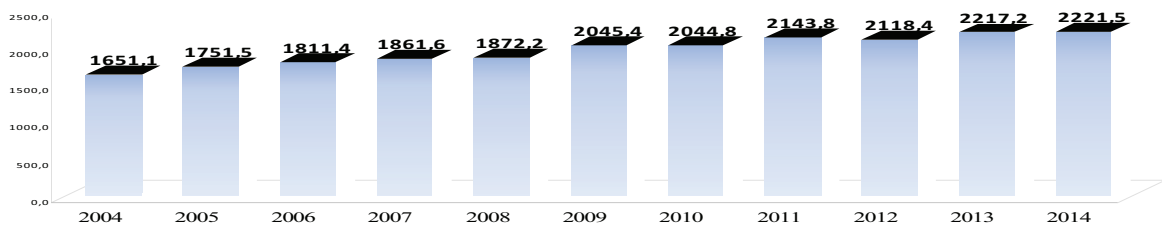

Рис. 1.67. Структура общей заболеваемости подростков по СФО в 2014 году.

Среди регионов СФО территориями с высоким уровнем общей заболеваемости подростков (рис. 1.68) остаются Алтайский край – 2829,6 на 1000 населения подросткового возраста (2013 г. – 2704,0); Омская область – 2584,9 (2013 г. – 2603,7), Иркутская область 2373,5 (2013 г. – 2305,0) Кемеровская – 2288,6 (2013 г. – 2456,2) на 1000 подросткового населения.

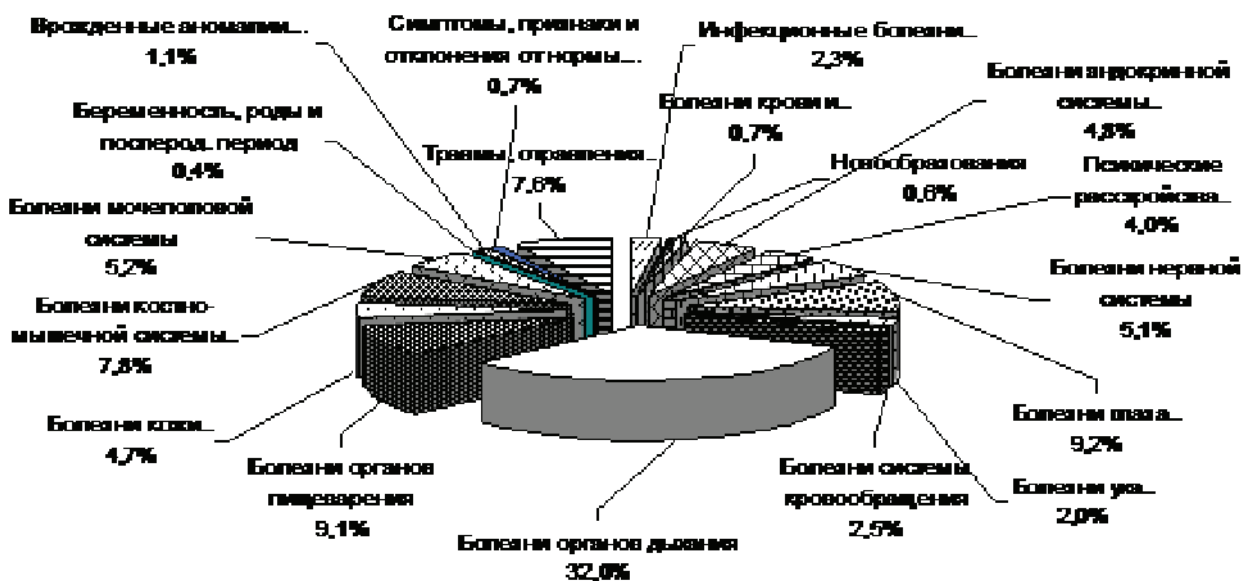

Рис. 1.68. Распределение регионов СФО по показателю общей заболеваемости подростков в 2014 г. (на 1000 населения подросткового возраста).

Минимальный показатель общей заболеваемости подростков зарегистрирован в Республике Тыва – 1557,6 на 1000 населения подросткового возраста (2013 г. – 1452,4 на 1000 населения подросткового возраста).

1.5. Заболеваемость отдельными наиболее значимыми нозологическими формами

Болезни системы кровообращения занимают в СФО 2-е ранговое место в структуре общей заболеваемости населения и являются наиболее значимой причиной смертности населения. Уровень общей заболеваемости населения болезнями системы кровообращения в 2014 году по СФО возрос и составил 251,6 на 1000 жителей (в 2013 году – 251,3; 2012 г. – 248,6; 2011 году – 250,8; 2010 году – 244,5; 2009 году – 242,7; 2008 году – 233,7 случаев; 2007 г. – 228; 2006 г. – 224; 2005 г. – 202; 2004 г. – 187,0 на 1000 жителей). Динамика общей заболеваемости населения болезнями системы кровообращения в СФО имеет стойкую тенденцию к росту (рис. 1.69).

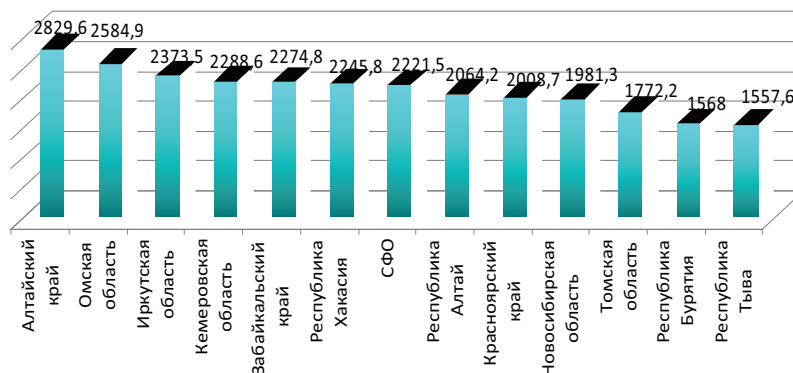

Рис. 1.69. Динамика общей заболеваемости болезнями системы кровообращения в СФО (на 1000 населения).

В СФО регистрируются значительные колебания заболеваемости населения болезнями системы кровообращения (рис. 1.70). Так в 2014 году ее колебался от минимальных показателей – 93,2 случаев на 1000 населения в Республике Тыва до 429,1 на 1000 населения в Алтайском крае (2013 г. – 443,8; 2012 г. – 453,3). Уровень заболеваемости болезнями системы кровообращения в Алтайском крае стабильно превышает средний по СФО уровень в 1,5-1,8 раза и более, чем в 4 раза уровень заболеваемости в Республике Тыва.

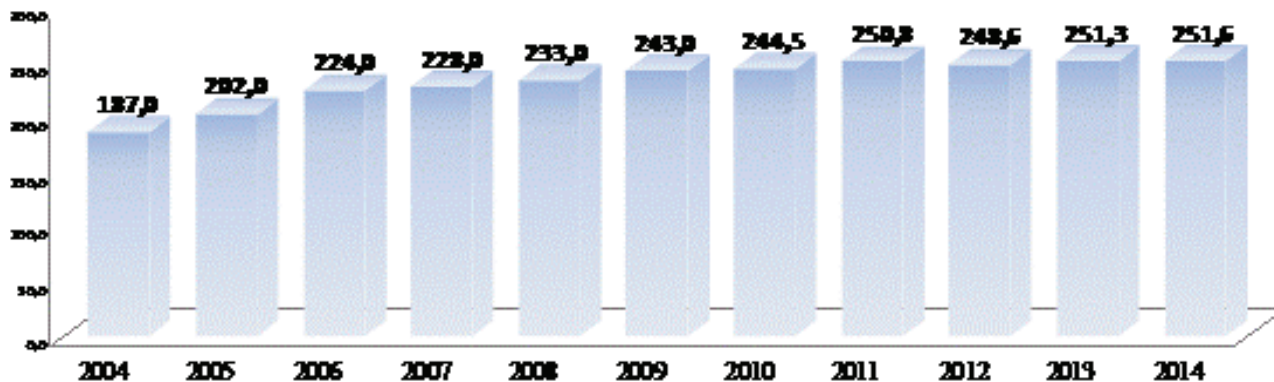

Рис. 1.70. Распределение регионов СФО по показателю общей заболеваемости болезнями системы кровообращения в 2014 году (на 1000 населения).

Болезни, характеризующиеся повышенным кровяным давлением возросли и составили в 2014 г. по СФО – 114,7 случая на 1000 населения (в 2013 г. – 110,6; 2012 г. – 106,3; 2011 г. 107,1; 2010 г. – 103,9; 2009 г. – 100,7 случая на 1000 населения).

В Алтайском крае в 2014 году продолжает регистрироваться максимальный показатель болезни, характеризующиеся повышенным кровяным давлением – 191,6 чел. на 1000 жителей (2013 г. – 195,0; 2012 г. – 191,3). Высокие уровни, болезней системы кровообращения, болезни, характеризующиеся повышенным кровяным давлением превышающие средний уровень по СФО зарегистрирован и в Омской области – 146,8 на 1000 населения (2013 г. – 143,4; 2012 г. – 143,2 на 1000 населения).

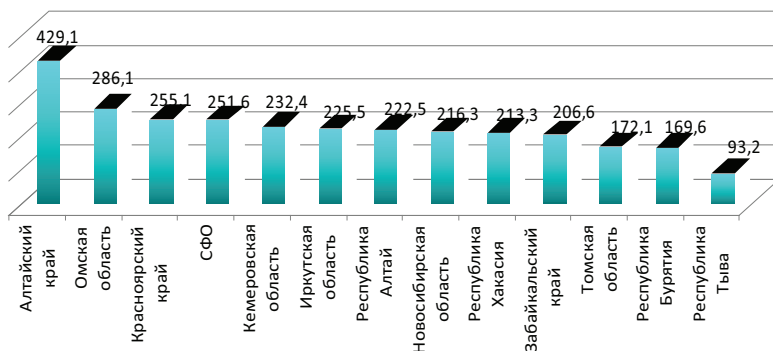

Рис. 1.71. Распределение регионов СФО по показателю общей заболеваемости болезнями, характеризующиеся повышенным кровяным давлением в 2014 г. (на 1000 населения).

В 2014 году в Алтайском крае показатель общей заболеваемости ишемической болезнью сердца снизился и составил 94,4 на 1000 взрослого населения (2013 г. – 99,2; 2012 г. – 98,8) (рис. 1.72).

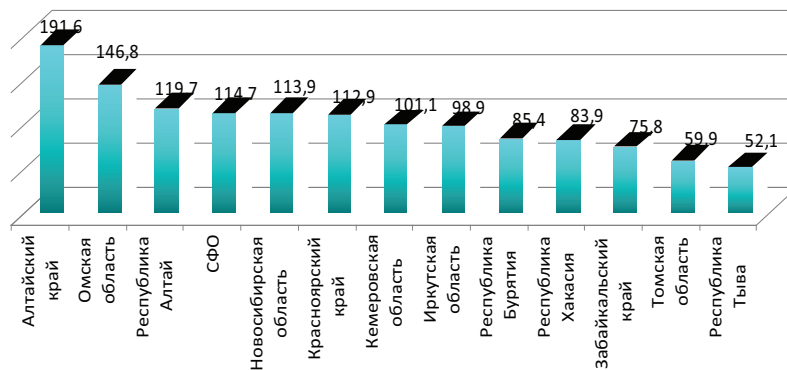

Рис. 1.72. Распределение регионов СФО по показателю общей заболеваемости ишемической болезнью сердца в 2014 г. (на 1000 взрослого населения).

В Алтайском крае удерживается максимальный уровень заболеваемости цереброваскулярными болезнями с показателем за 2014 год – 110,1 на 1000 жителей (рис. 1.73) при среднем показателе по СФО 60,0 случаев на 1000 населения. Минимальные уровни заболеваемости цереброваскулярными болезнями фиксируются в Республике Тыва – 20,7 на 1000 населения.

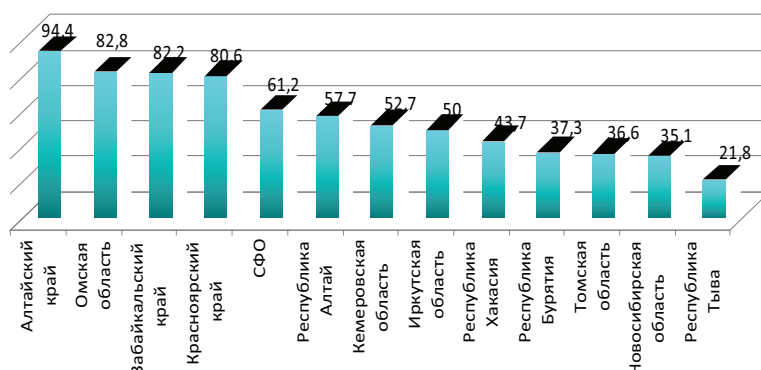

Рис. 1.73. Распределение регионов СФО по показателю общей заболеваемости цереброваскулярными болезнями в 2014 г. (на 1000 взрослого населения).

Показатель уровня заболеваемости острым инфарктом миокарда по СФО составил в 2014 году 1,23 случаев на 1000 населения (рис. 1.74). Наиболее высокие уровни заболеваемости острым инфарктом миокарда в Республике Хакасия – 2,22; Омской области – 1,71 и Кемеровской области – 1,48 на 1000 населения.

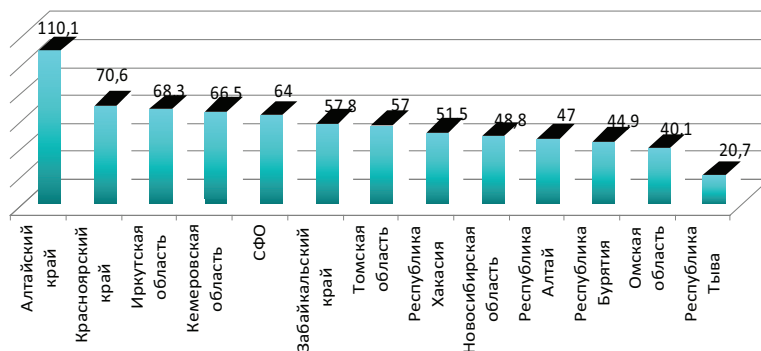

Рис. 1.74. Распределение регионов СФО по показателю заболеваемости острым инфарктом миокарда в 2014 г. (на 1000 взрослого населения).

Показатель уровня заболеваемости повторным инфарктом миокарда по СФО снизился и составил в 2014 году 0,24 случая на 1000 населения (2013 г. – 0,27; 2012 г. – 0,24; 2011 г. – 0,21 случаев на 1000 населения) (рис. 1.75). Наиболее высокие уровни заболеваемости повторным инфарктом миокарда в Омской области (0,55) и Кемеровской области (0,37) и минимальный уровень в Республике Тыва, Новосибирской и Томской областях, не регистрировались случаи в Республике Хакасия.

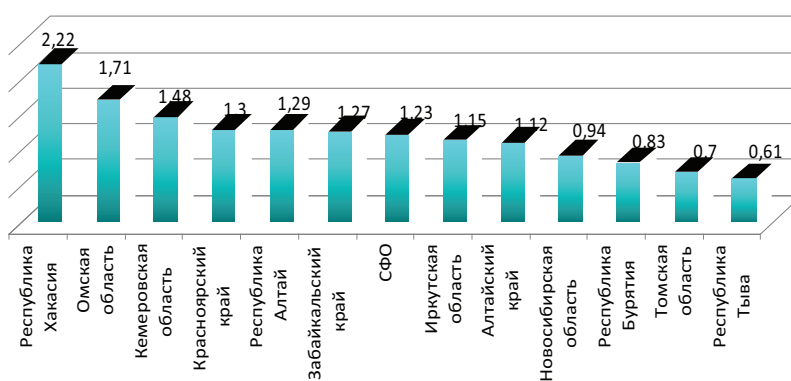

Рис. 1.75. Распределение регионов СФО по показателю общей заболеваемости повторным инфарктом миокарда в 2014 г. (на 1000 взрослого населения).

Уровень первичной заболеваемости болезнями системы кровообращения по СФО имеет тенденцию к росту и в 2014 г. зарегистрирован на уровне – 35,4 случаев на 1000 населения (2013 г. – 36,8; 2012 г. – 33,8; 2011 г. – 32,8 случаев на 1000 населения) (рис. 1.76).

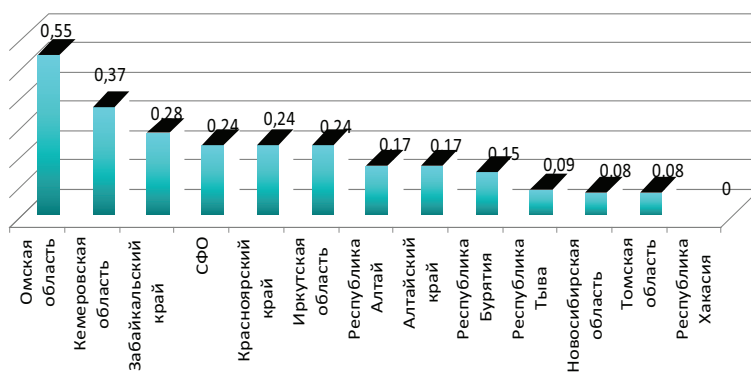

Рис. 1.76. Динамика показателя первичной заболеваемости болезнями системы кровообращения в СФО (на 1000 населения).

Значительно превышает среднерегionalный показатель уровень первичной заболеваемости болезнями системы кровообращения Алтайский край, где показатель составил – 47,2 случая на 1000 населения (рис. 1.77).

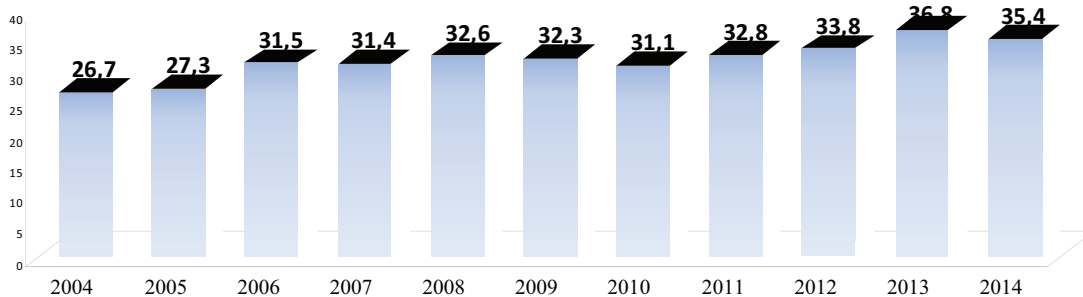

Рис. 1.77. Распределение регионов СФО по показателю первичной заболеваемости болезнями системы кровообращения (на 1000 населения) в 2014 г.

В Республике Алтай (показатель 17,3 чел на 1000 жителей) и в Омской области (показатель 17,1 чел на 1000 жителей) зарегистрированы наиболее высокие уровни болезнями характеризующиеся повышенным кровяным давлением при среднем по СФО показателе 10,8 на 1000 жителей. Минимальные уровни больных с повышенным кровяным давлением фиксируются в Республике Тыва 4,6 на 1000 жителей (рис. 1.78).

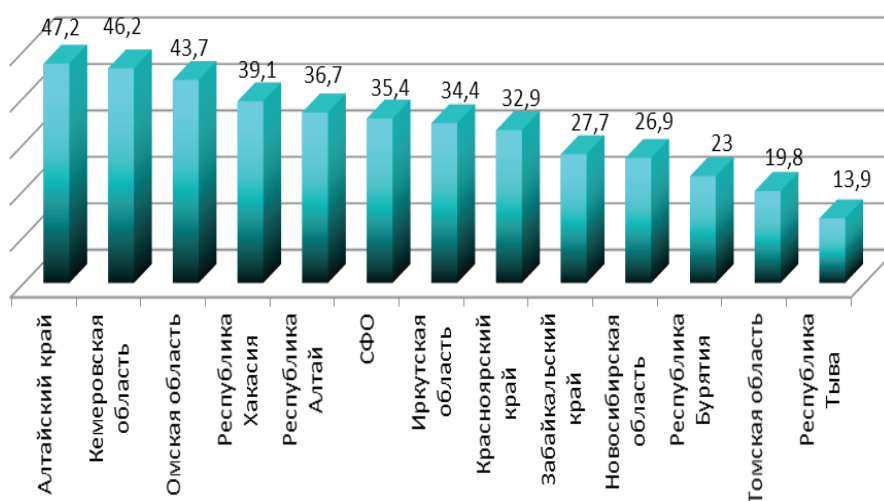

Рис. 1.78. Распределение регионов СФО по показателю первичной заболеваемости болезнями, характеризующиеся повышенным кровяным давлением в 2014 г. (на 1000 взрослого населения).

В Кемеровской области и Алтайском крае удерживаются наиболее высокие уровни первичной заболеваемости цереброваскулярными болезнями с показателем за 2014 год – 14,0 и 12,1 чел. на 1000 жителей

взрослого населения при среднем показателе по СФО – 9,8. Минимальные уровни заболеваемости цереброваскулярными болезнями зарегистрированы в Томской области – 5,4 на 1000 взрослого населения (рис. 1.79).

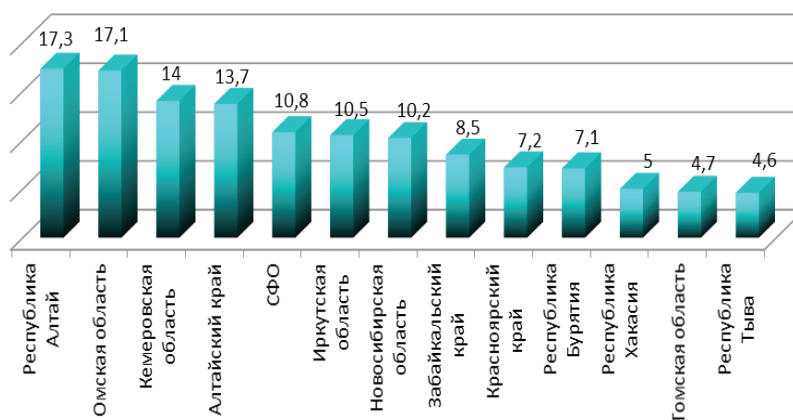

Рис. 1.79. Распределение регионов СФО по показателю первичной заболеваемости цереброваскулярными болезнями в 2014 г. (на 1000 взрослого населения).

Значительны колебания уровня регистрации больных ишемической болезнью сердца. При среднем показателе по СФО 9,5 случаев на 1000 населения в 2014 г., в Республике Тыва зарегистрированы минимальные уровни – 2,7 на 1000 взрослого населения (рис. 1.80).

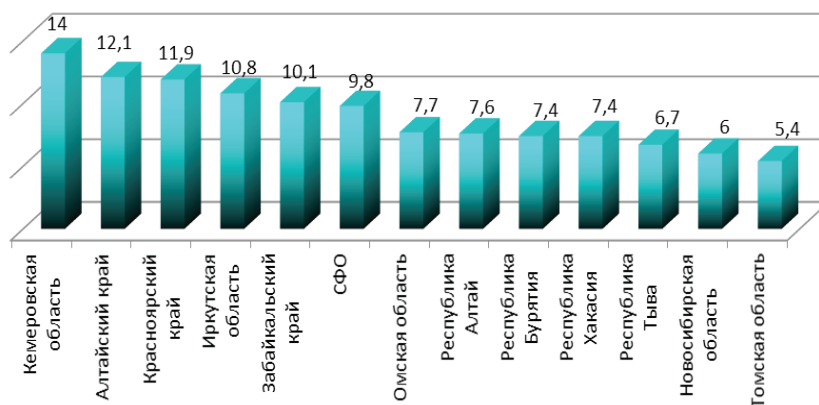

Рис. 1.80. Распределение регионов СФО по показателю первичной заболеваемости ишемической болезнью сердца в 2014 г. (на 1000 взрослого населения).

Максимальные уровни первичной заболеваемости острым инфарктом миокарда в 2014 году зарегистрированы в Республике Хакасия (2,22 на 1000 взрослого населения) и Омской области (1,71) при среднерегionalном показателе 1,23 на 1000 взрослого населения (рис. 1.81).

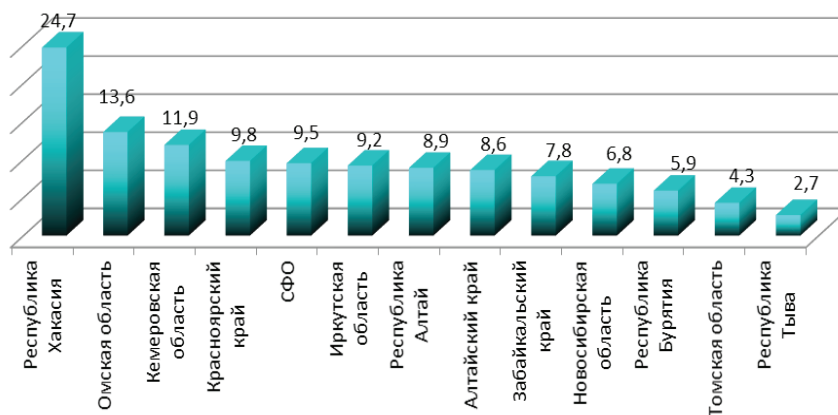

Рис. 1.81. Распределение регионов СФО по показателю первичной заболеваемости острым инфарктом миокарда (в 2014 г. на 1000 взрослого населения).

Новообразования находятся (в многолетнем тренде) на 15 ранговом месте среди других классов болезней по уровню заболеваемости, однако смертность от новообразований занимает одно из лидирующих мест в структуре смертности населения.

Уровень показателя первичной заболеваемости новообразованиями в 2014 г. максимален в Алтайском крае – 20,1 на 1000 населения и минимален в Республике Тыва – 4,8 на 1000 населения (рис. 1.82).

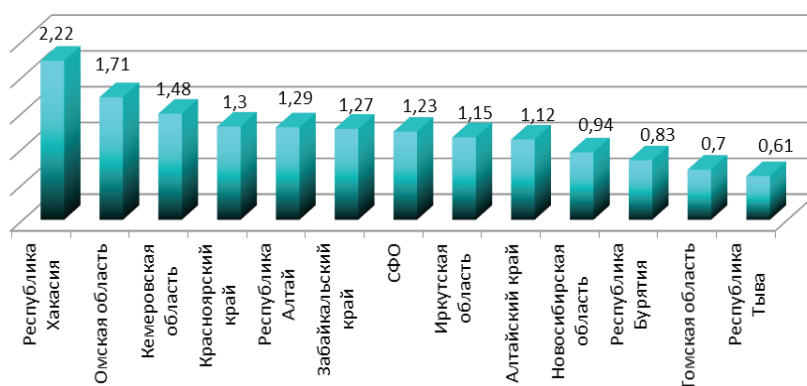

Рис. 1.82. Распределение регионов СФО по показателю первичной заболеваемости новообразованиями в 2014 г. (на 1000 населения).

Уровень показателя общей заболеваемости новообразованиями в 2014 г. максимален в Алтайском крае – 66,8 на 1000 населения и Новосибирской области – 53,1 на 1000 населения и минимален в Республике Тыва – 13,9 на 1000 населения (рис. 1.83).

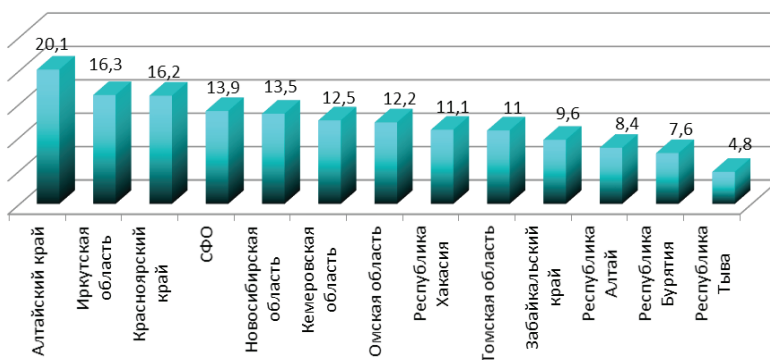

Рис. 1.83. Показатель общей заболеваемости новообразованиями в регионах СФО в 2014 г. (на 1000 населения).

Число больных в 2014 г. с впервые в жизни установленным диагнозом злокачественного новообразования составило 402,0 на 100000 населения (по СФО в 2013 г. – 383,2). Наиболее высокий уровень первичной заболеваемости злокачественными новообразованиями в 2014 году зарегистрирован в Алтайском крае – 480,7 на 100000 населения, Омской области – 455,9 и в Новосибирской области – 446,5 на 100000 населения. Наиболее низкий уровень первичной заболеваемости злокачественными новообразованиями в 2014 году зарегистрирован в Республике Тыва – 194,7 на 100000 населения (рис. 1.84).

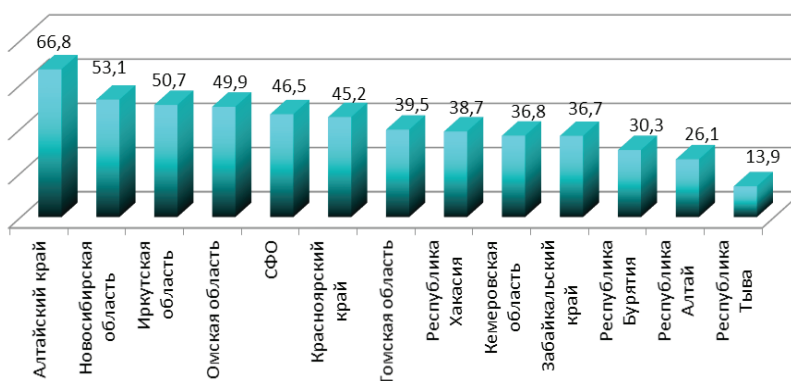

Рис. 1.84. Число больных с впервые в жизни установленным диагнозом злокачественного новообразования (на 100000 населения в 2014 г.)

В онкологических учреждениях Сибирского федерального округа на 1.01.2015 г. состояло на учете 404136 чел. (2013 г. – 385493 чел.; 2012 г. – 373946 чел.; 2011 г. – 363188 чел.; 2010 г. – 351160 чел.), из них

с впервые в жизни установленным диагнозом злокачественного новообразования – 77552 чел. (2013 г. – 73874; 2012 г. – 73312 чел.; 2011 г. – 72263 чел.).

По отчетным данным за 2014 год 51,3 % больных злокачественными новообразованиями, состоят на учете в СФО более 5 лет (2013 г. – 50,5 %; 2012 г. – 50,3 %; 2011 г. – 50,0 %; 2010 г. – 49,8 %; 2009 г. – 49,7; 2008 г. – 49,3; 2007 г. – 48,5 %).

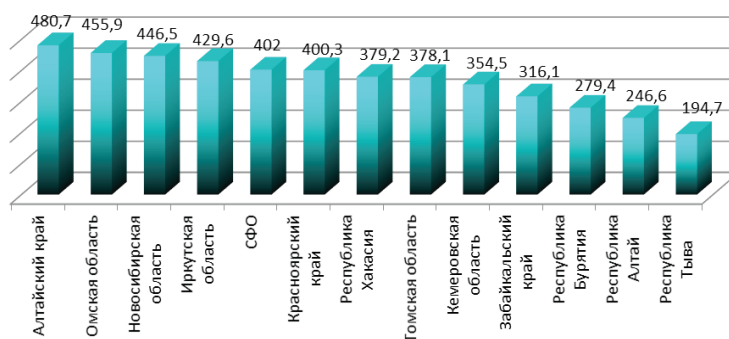
Динамика числа больных состоящих под диспансерным наблюдением с диагнозом злокачественного новообразования повышается ежегодно на 3-4 %, и в 2014 году он составил уже 2094,8 случаев на 100000 населения (2013 г. – 1999,6; 2012 году – 1941,5; 2011 г. – 1886,5; 2010 г. – 1794,7; 2009 г. – 1728,7; 2008 г. – 1661,3; 2007 г. – 1565; 2006 г. – 1558; 2005 г. – 1506; 2004 г. – 1455) (рис. 1.85).



Рис. 1.85. Динамика больных состоящих под диспансерным наблюдением с диагнозом злокачественного новообразования по СФО (на 100000 населения).

Наиболее высокий уровень числа больных состоящих под диспансерным наблюдением с диагнозом злокачественного новообразования в 2014 году зарегистрирован Алтайском крае – 2667,0 на 100000 населения и в Новосибирской области – 2512,8. Менее всего зарегистрировано больных, как и в предыдущие годы, в Республике Тыва – 752,3 (рис. 1.86).

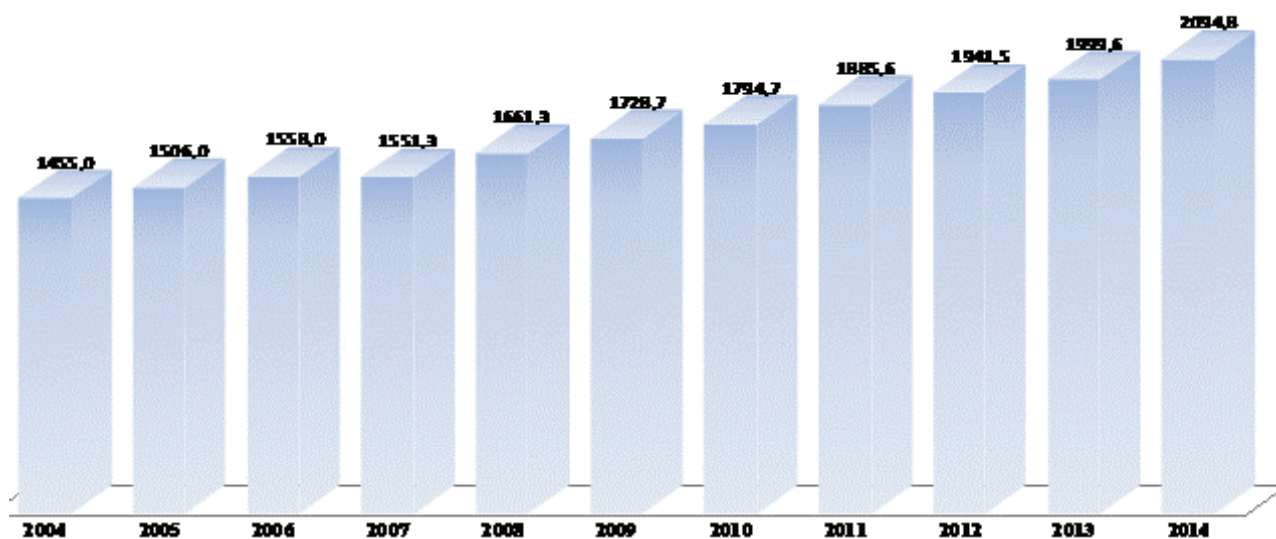

Рис. 1.86. Число больных состоящих под диспансерным наблюдением с диагнозом злокачественного новообразования по СФО в 2014 году (на 100000 населения).

Одним из основных показателей, определяющих прогноз онкологического заболевания, является степень распространенности опухолевого процесса на момент диагностики. Почти половина больных – 42,7 % (2013 г. – 43,7 %; 2012 г. – 44,7 %; 2011 г. – 44,9%) впервые взяты на учет с запущенной стадией (III-IV) заболевания. В 2014 году 20,9 % больных (2013 г. – 21,3 %; 2012 г. – 21,9 %; 2011 г. – 22,1 %), из числа впервые взятых на учет в СФО, имели IV стадию заболевания. Наиболее высокий уровень больных с IV стадией заболевания, из числа впервые взятых на учет зарегистрированы в следующих территориях: Иркутская область – 30,2 % (2013 г. – 31,1 %; 2012 г. – 32,5 %; 2011 г. – 33,2 %); Республика Алтай – 27,8 %. В Кемеровской области регистрируется минимальный уровень больных с IV стадией заболевания, из числа впервые взятых на учет – 16,3 % (2013 г. – 16,2 %).

Остается низкой выявляемость онкологических заболеваний при проведении профилактических осмотров. Только 17,6 % больных, от всех впервые взятых на учет в 2014 г., выявлены при профосмотре (2013 г.

– 17,4 %; 2012 г. – 15,8 %; 2011 г. – 14,9 %; 2010 г. – 13,23 %; 2009 г. – 11,97 %; 2008 г. – 11,4 %; 2007 г. – 12,3 %, 2006 г. – 12,4 %). Самый низкий удельный вес злокачественных новообразований, выявленных при профилактических осмотрах, зафиксирован в следующих территориях: Республика Тыва (4,3 %); Томская область (12,0 %); Кемеровская область (13,6 %). Высокие показатели активной выявляемости отмечены в следующих территориях: Республика Хакасия – 29,8 %; Омская область – 26,4 %; Республика Алтай – 22,1 %; Алтайский край – 20,1 %.

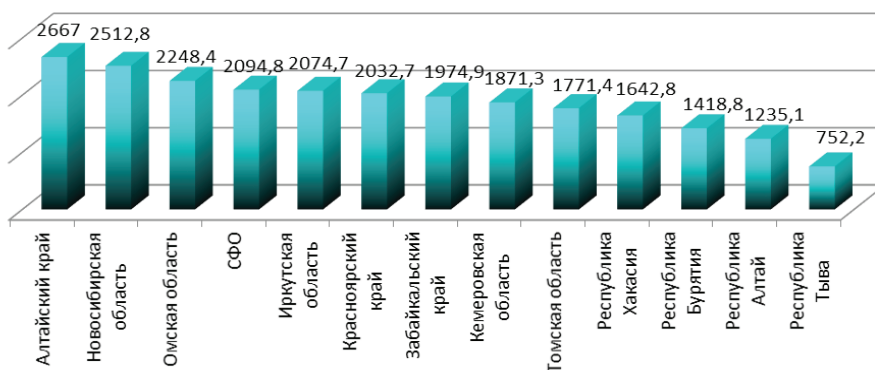
Число выявленных больных с I-II стадией заболевания составило в среднем по СФО – 63,0 % (2013 г. – 60,2 %; 2012 г. – 61,0 %; 2011 г. – 64,2 %; 2010 г. – 43,93 %; 2009 г. – 43,2 %; 2008 г. – 43,7 %; 2007 г. – 53,6 %).

В 2014 году в 7,1 % случаев не была определена стадия заболевания (2013 г. – 8,2%; 2012 г. – 7,6 %; 2011 г.– 8,9 %; 2010 г. – 9,5 %; 2009 г. – 10,4 %; 2008 г. – 10,3 %; 2007 г. – 10,7 %). Высок удельный вес больных с не установленной стадией рака в следующих территориях: Омская область – 9,8 % и Республика Тыва – 9,4 %.

В Новосибирской области в 2014 г. сохраняется высокий уровень заболеваемости злокачественными новообразованиями женских половых органов – 1533,0 на 100000 женского населения (2013 г. – 1466,3; 2012 г. – 1400,0; 2011 г. – 1358,0) при средней по СФО – 1291,1 на 100000 женского населения (2013 г. – 1231,8; 2012 г. – 1188,5; 2011 г. – 1144,7). Превышают среднерегиональный уровень по заболеваемости злокачественными новообразованиями женских половых органов Забайкальский край – 1415,9 (2013 г. – 1312,3) и Алтайский край с показателем – 1397,1 (2013 г. – 1302,6) на 100000 женского населения (рис. 1.87).



Рис. 1.87. Злокачественные новообразования женских половых органов по СФО за 2014 г. (на 100000 женского населения).

Смертность от новообразований в 2014 году по СФО составила 201,9 на 100000 населения (2013 г. – 209,0; 2012 г. – 201,2; 2011 г. – 184,1; 2010 г. – 184,6; 2009 г. – 207,0; 2008 г. – 207,7; 2007 г. – 205,1 на 100000 населения) (рис. 1.88).

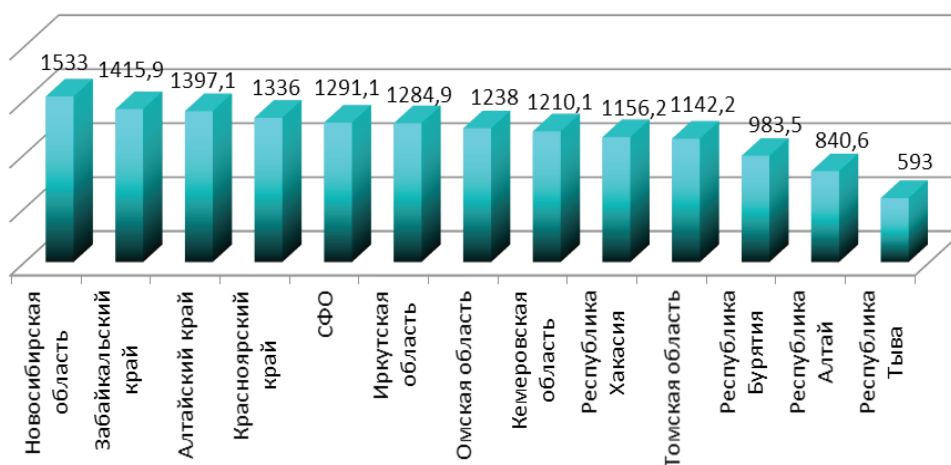

Рис. 1.88. Смертность от новообразований по регионам СФО в 2014 г. (на 100000 нас., Росстат).

Наиболее высокие уровни смертности от новообразований по регионам СФО в 2014 г. зарегистрированы в следующих регионах СФО: Алтайский край 219,8 и Кемеровская область – 216,5 на 100000 населения. Минимальный уровень смертности от новообразований регистрируется в Республике Тыва – 103,2 на 100000 населения.

Травмы, отравления и некоторые другие воздействия внешних причин. Всего в 2014 г. в СФО за медицинской помощью по поводу травм, отравлений и некоторых других последствий воздействия внешних причин (рис. 1.89) обратилось – 1966749 пострадавших (2013 г. – 2023388; 2012 г. – 2012575; 2011 г. – 1985597; 2010 г. – 1925793). Показатель заболеваемости по травмам, отравлениям и некоторым другим воздействиям внешних причин в 2014 году по СФО снизился и составил – 101,9 случаев на 1000 населения (2013 г. – 105,0; 2012 г. – 104,5; 2011 г. – 103,1; 2010 г. – 98,4).

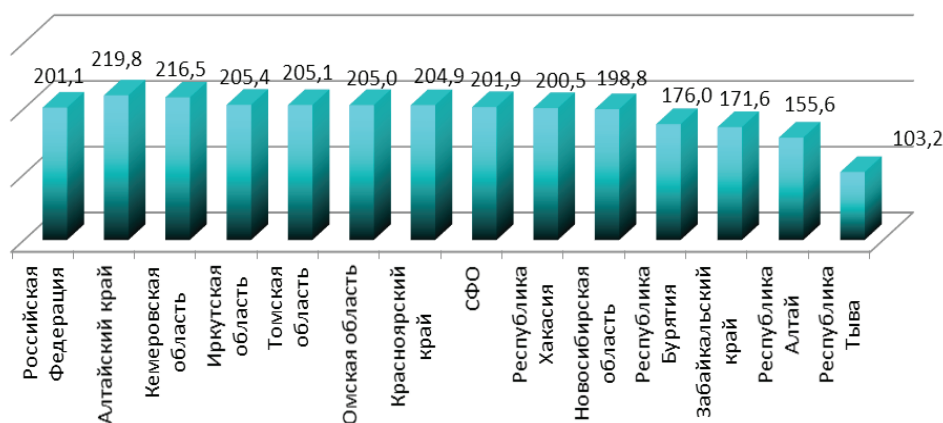

Рис. 1.89. Травмы, отравления и некоторые др. воздействия внешних причин по СФО в 2014 году (на 1000 населения, ф. 57).

Самый высокий уровень заболеваемости по травмам, отравлениям и некоторым другим воздействиям внешних причин среди всего населения СФО остается в Кемеровской области – 130,9 на 1000 населения (2013 г. – 135,9; 2012 г. – 130,7; 2011 г. – 132,3) и Республике Хакасия – 114,6 (2013 г. – 117,8; 2012 г. – 118,1) и минимальный зарегистрированный уровень в Томской области – 59,0 на 1000 населения.

Всего в 2014 г. в СФО за медицинской помощью по поводу травм, отравлений и некоторых других последствий воздействия внешних причин обратилось 1524639 взрослых пострадавших (2013 г. – 1598077; 2012 г. – 1583246; 2011 г. – 1560005). **Показатель травматизма у взрослого населения СФО** (рис. 1.90) в 2014 году снизился и составил 100,1 на 1000 взрослого населения, что ниже, чем в 2013 году (2013 г. – 104,4; 2012 г. – 98,9; 2011 г. – 97,9; 2010 г. – 97,7; 2009 г. – 96,6).

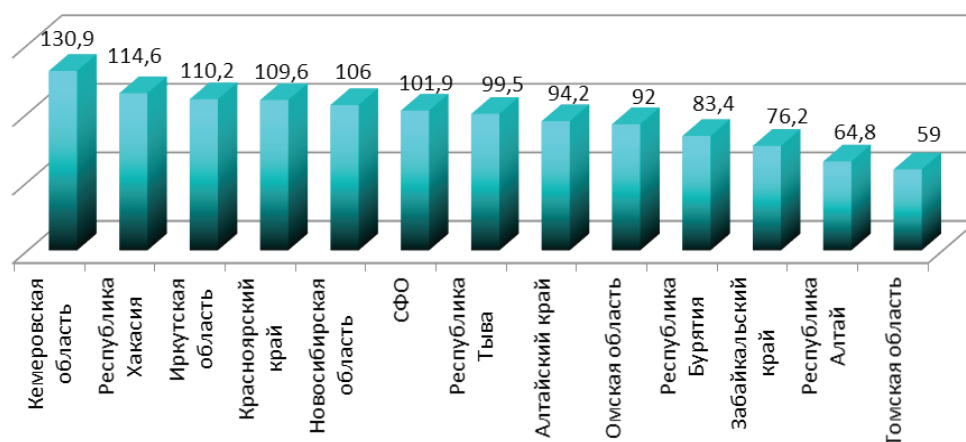

Рис. 1.90. Травмы, отравления и некоторые др. воздействия внешних причин у взрослых на 1000 взрослого населения.

У взрослого населения наибольший уровень травматизма в 2014 г. зарегистрирован в Красноярском крае – 126,4 на 1000 взрослого населения и Кемеровской области – 125,5 (2013 г. – 133,8) при среднем уровне по СФО – 100,1 на 1000 жителей (рис. 1.86). Низкий уровень травматизма у взрослого населения сохраняется в Республике Алтай – 60,0 (2013 г. – 63,9) и Томской области – 54,9 (2013 г. – 64,9) на 1000 взрослого населения.

Среди пострадавших взрослых от травм и других несчастных случаев больше половины – 57,2 % составили мужчины – 871641 (2013 г. – 905028 случаев), а на долю женщин пришлось – 42,8 % – 652998 (2013 г. – 693049 случаев).

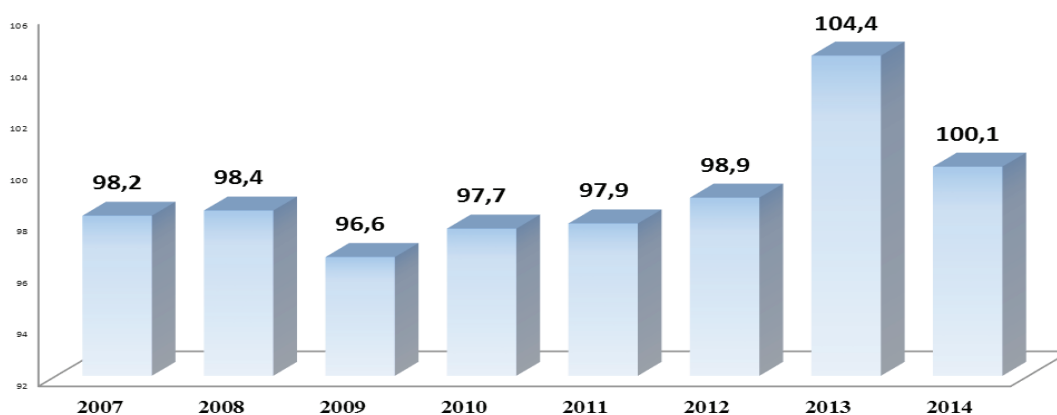

Рис. 1.91. Травмы, отравления и некоторые др. воздействия внешних причин у взрослых по СФО в 2014 году (на 1000 взрослого населения, ф. 57).

В структуре травматизма в 2014 г. среди взрослого населения, подавляющее большинство травм и других повреждений получают в быту. Бытовые травмы составили в структуре повреждений 74,6 % от всех травм (рис. 1.92). Уличные травмы, занимают второе место, и на их долю приходится 19,3 % от всех травм.

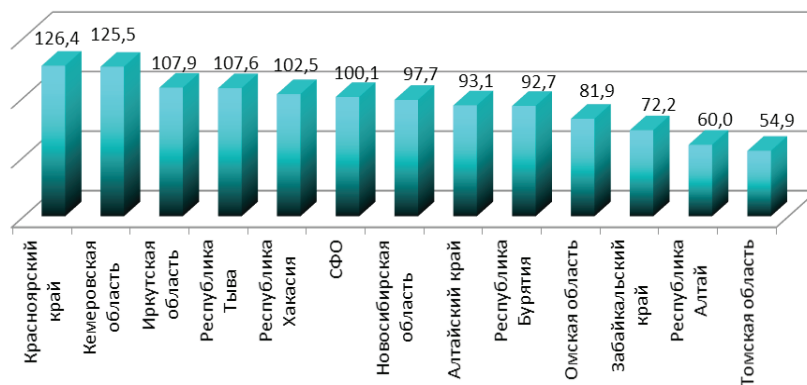

Рис.1.92. Структура травматизма среди взрослого населения в СФО в 2014 году.

Всего у детей и подростков (до 18 лет) в 2013 году в СФО зафиксировано 442027 случаев травм, отравлений и некоторых других воздействий внешних причин (2013 г. – 425311; 2012 г. – 429329; 2011 г. – 425592; 2010 г. – 398467; 2009 г. – 395460 случаев). Показатель травматизма у детей и подростков СФО в 2014 году возрос и составил 109,4 на 1000 детского и подросткового населения (2013 г. – 107,4). Наиболее высокий уровень травматизма у детей и подростков сохраняется в Республике Хакасия – 147,5 (2013 г. – 141,8); Кемеровской области – 140,5 на 1000 детского населения (2013 г. – 144,4); и Новосибирской области – 134,1 на 1000 детского населения. Наименьший уровень отравлений и некоторых других воздействий от внешних причин зарегистрирован в Республике Бурятия – 47,5 на 1000 детского населения (рис. 1.93).



Рис. 1.93. Травмы, отравления и некоторые др. воздействия внешних причин у детей по СФО в 2014 году (на 1000 детского населения до 18 лет, ф.57).

Среди пострадавших детей до 18 лет от травм и других несчастных случаев 59,2 % составили мальчики 261595 случаев (2013 г. – 253660 случаев), а на долю девочек пришлось – 40,8 % или 180432 случаев (2013 г. – 171651 случаев). Травмы и последствия несчастных случаев у мальчиков более отягощенные (мальчики чаще чем у девочек получали открытые раны и травмы кровеносных сосудов, переломы костей черепа, травмы глаза и глазницы, переломы костей верхних и нижних конечностей).

У детей до 18 лет бытовые травмы в 2014 г. Составили 53,9 % (2013 г. – 54,1 %), уличные травмы – 30,5 % (2013 г. – 30,6 %), школьные – 6,1 % (2013 г. – 5,9 %) (рис. 1.94). Высока доля бытового травматизма (по СФО – 53,9 %) у детей в Алтайском крае 80,5 % (2013 г. – 78,4 %) и Кемеровской области 63,1 % (2013 г. – 58,6%). Наиболее высокие уровни травматизма в 2014 г. у детей зарегистрированы: по уличным травмам (по СФО – 30,5 %) в Новосибирской области 52,5 % (2013 г. – 46,9 %); по транспортным травмам (по СФО – 0,8 %) в Республике Тыва 2,5 % (2013 г. – 3,9 %); по школьным травмам (по СФО – 6,1 %) в Омской области 9,9 % (2013 г. – 9,5 %); по спортивным травмам (по СФО – 5,1 %) в Омской области 8,5 % (2013 г. – 8,9 %).

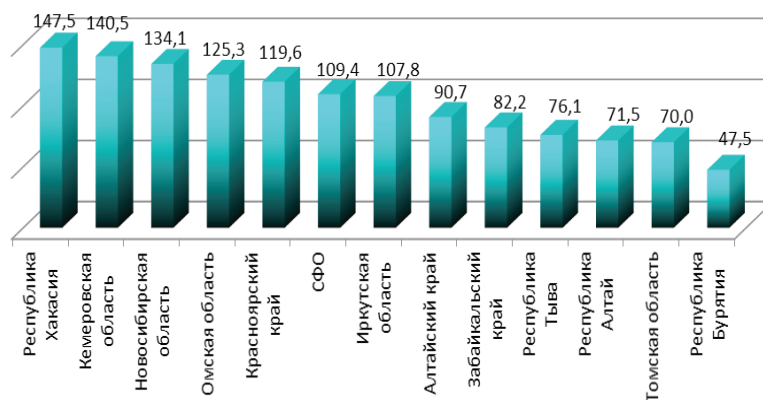

Рис. 1.94. Структура травматизма среди детского населения в 2014 году в СФО.

Смертность от внешних причин в СФО зарегистрирована на уровне – 141,3 (2013 г. – 171,5; 2012 г. – 125,1; 2011 г. – 157,8; 2010 г. – 173,1) на 100000 населения. Максимальный уровень смертности от внешних причин в республиках Тыва – 258,9 (2013 г. – 326,9) и Алтай – 226,6 (2013 г. – 216,1) на 100000 населения. Минимальный уровень смертности от внешних причин в 2014 году зарегистрирован в Омской области – 73,3 на 100000 населения (рис. 1.95).

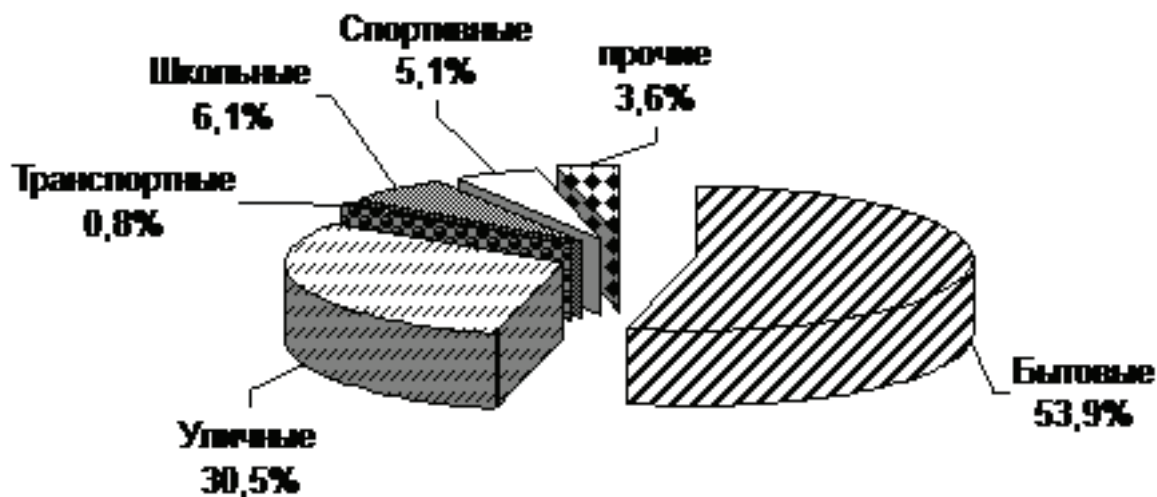

Рис. 1.95. Показатель смертности населения в СФО от внешних причин в 2014 году (на 100000 населения).

В СФО уровень смертности населения от случайных отравлений алкоголем снизился и в 2014 г. составил – 8,7 на 100000 населения (2013 г. – 16,7; 2012 г. – 7,0; 2011 г. – 8,2; 2010 г. – 12,8 на 100000 населения). В 2014 году максимальный уровень смертности от случайных отравлений алкоголем зарегистрирован в Республике Алтай – 21,6 на 100000 населения и Республике Бурятия – 20,6 на 100000 населения. Минимальный уровень смертности от случайных отравлений алкоголем в 2014 году зарегистрирован в Алтайском крае – 2,6 на 100000 населения (рис. 1.96).

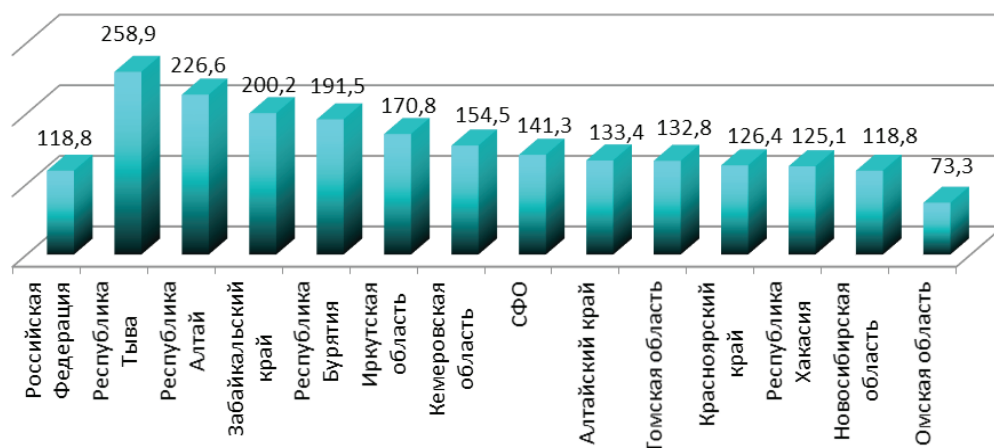

Рис. 1.96. Показатель смертности населения СФО от случайных отравлений алкоголем в 2014 году (на 100000 населения).

Смертность населения от транспортных травм в СФО в 2014 году снизилась и составила 18,8 на 100000 населения (2013 г. – 21,5; 2012 г. – 14,1; 2011 г. – 20,2; 2010 г. – 19,3 на 100000 населения).

Максимальный уровень смертности от транспортных травм в республиках и Тыва 48,7 и Алтай – 30,1 на 100000 населения. Минимальный уровень в 2014 году зарегистрирован в Омской области – 7,5 на 100000 населения (рис. 1.97).

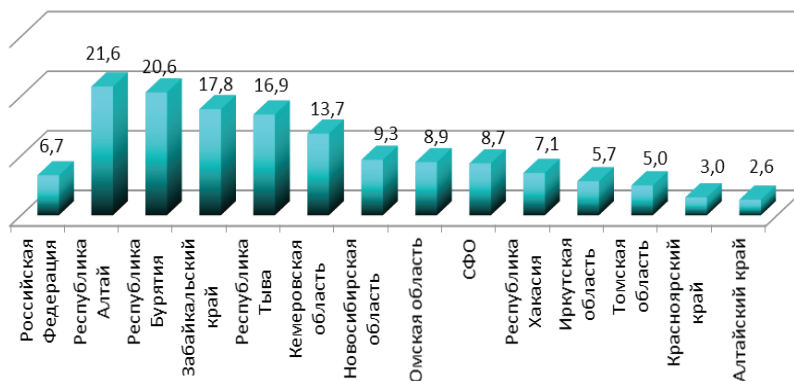

Рис. 1.97. Показатель смертности населения СФО от транспортных травм в 2014 году (на 100000 населения).

В 2014 году в СФО остается неблагоприятной эпидемическая ситуация по **туберкулезу**. Уровень заболеваемости с впервые в жизни установленным диагнозом туберкулеза в 2014 г. по СФО снизился и составил – 98,7 случая на 100000 населения (2013 г. – 104,8; 2012 г. – 109,3; 2011 г. – 102,4 случая на 100000 населения; 2010 г. – 121,3; 2009 г. – 109,4; 2007 г. – 114, 2006 г. – 115,7). Колебание этого показателя составляет от 61,8 на 100000 населения в Республике Хакасия до 170,0 на 100000 населения в Республике Тыва (рис. 1.98).

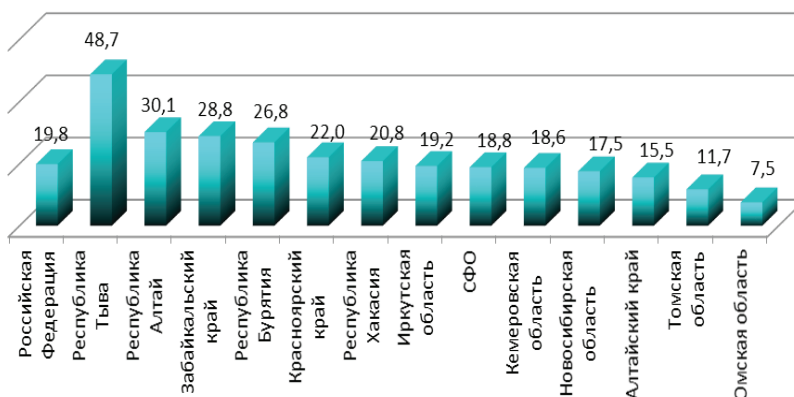

Рис. 1.98. Зарегистрировано больных с впервые в жизни установленным диагнозом туберкулез в 2014 г. (на 100000 населения).

Общая заболеваемость туберкулезом (распространенность туберкулеза) среди населения в 2014 году снизилась по СФО (рис. 1.99), но сохраняется на высоком уровне – 230,9 на 100000 населения (2013 г. – 245,3; 2012 г. – 262,0; 2011 г. – 283,1 на 100000 населения; 2010 г. – 286,3; 2009 г. – 294,4; 2008 г. – 299,6;

2007 г. – 298; 2006 г. – 310; 2005 г. – 329; 2004 г. – 344 на 100000 населения). Наибольшая распространенность туберкулеза остается в Республике Тыва – 598,5 случаев на 100000 населения (2013 г. – 668,4; 2012 г. – 725,1; 2011 г. – 737,8; 2010 г. – 703,8; 2009 г. – 703; 2008 г. – 680; 2007 г. – 643; 2006 г. – 657; 2005 г. – 706 на 100000 населения).

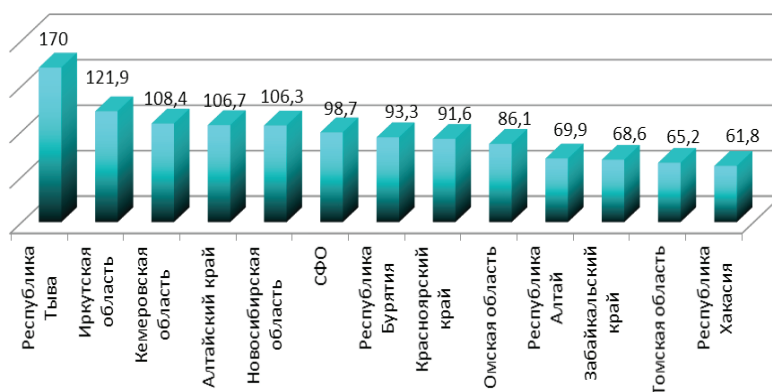

Рис. 1.99. Распространенность туберкулезом по СФО в 2014 году (на 100 000 населения).

Смертность от туберкулеза населения СФО снизилась (рис. 1.100) и составила в 2014 году – 18,4 на 100000 населения (2013 г. – 21,7; 2012 г. – 23,7; 2011 г. – 24,5; 2010 г. – 26,2 на 100000 населения). Смертность от туберкулеза населения СФО в 2014 году превышает среднероссийский показатель (9,8 на 100000 населения) в 1,9 раза. Максимальный уровень смертности от туберкулеза зарегистрирован в Республике Тыва – 47,1 на 100000 населения (2013 г. – 59,5; 2012 г. – 58,7; 2011 г. – 56,3 на 100000 населения). Минимальный уровень смертности от туберкулеза в 2014 году зарегистрирован в Томской области – 4,6 на 100000 населения (2013 г. – 5,7; 2012 г. – 5,8; 2011 г. – 5,6 на 100000 населения).

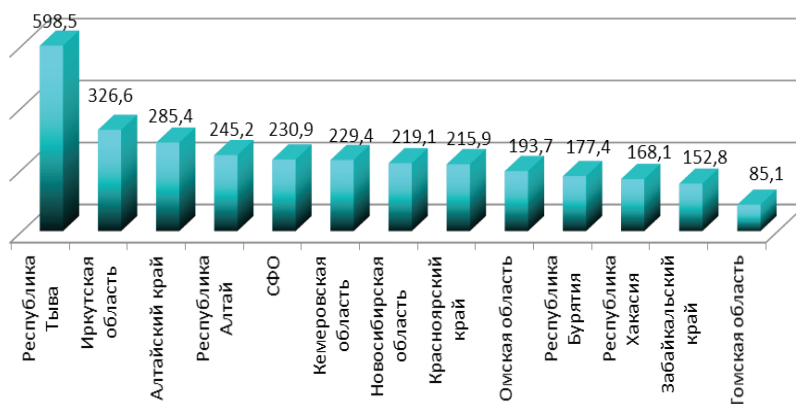

Рис. 1.100. Показатель смертности населения от туберкулеза и его последствий в субъектах РФ в 2014 г. (на 100000 населения).

1.6. Ресурсы здравоохранения и их использование

На 1 января 2015 года в медицинских организациях системы Минздрава России работали – 580431 врачей и 1287659 работников со средним медицинским образованием. На 1 января 2015 года в медицинских организациях, подведомственных органам исполнительной власти субъектов Федерации с учетом Крымского Федерального округа численность врачей составила – 526418.

Медицинские кадры в Сибирском федеральном округе.

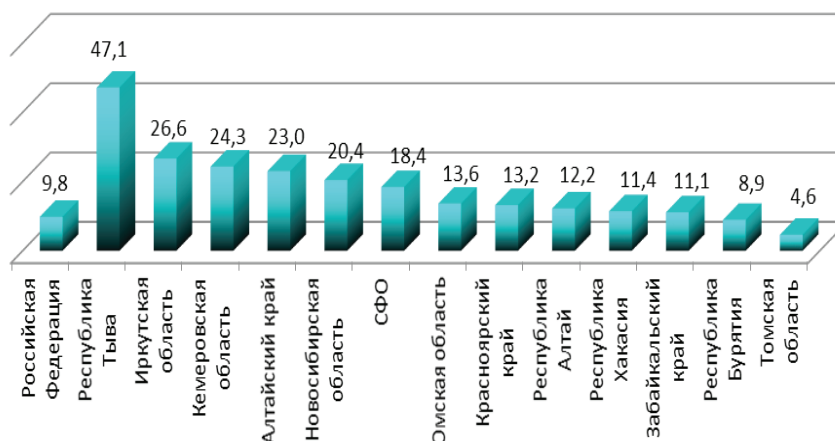
В 2014 г. для медицинских организаций, подведомственных органам исполнительной власти Сибирского федерального округа было выделено 678108 штатных должностей (ф30). Всего в 2014 г. по СФО занятыми было обеспечено 635877 должности. В 2014 г. в медицинских организациях, подведомственных органам исполнительной власти Сибирского федерального округа работало 457721 физических лиц основных работников на занятых должностях.

Динамика численности и обеспеченности врачами в Сибирском федеральном округе в соответствии с отчетными материалами Субъектов СФО и аналитическими материалами «Кадровые ресурсы учреждений Здравоохранения», Москва, 2014 г. приведена в таблице 1.3

Динамика численности и обеспеченности врачами в Сибирском федеральном округе

	2010	2011	2012	2013	2014
Динамика численности и обеспеченности врачами без учета аспирантов, клинических ординаторов и интернов (Численность врачей, чел)	83219	84404	81813	79911	77568
Обеспеченность врачами на 10 тыс. населения по СФО	42,5	43,8	42,5	41,5	40,2
Обеспеченность врачами на 10 тыс. населения по Российской Федерации	42,2	42,3	41,6	41,0	
Динамика численности и обеспеченности врачами включая аспирантов, клинических ординаторов и интернов	86459	87964	88413	87114	84586
Обеспеченность врачами на 10 тыс. населения по СФО	44,9	45,7	45,9	45,2	43,8
Обеспеченность врачами на 10 тыс. населения по Российской Федерации	43,8	44,0	44,7	44,3	
Динамика численности и обеспеченности врачевыми кадрами, работающими в органах управления здравоохранения субъектов РФ	70973	70742	71716	71968	72062
Обеспеченность врачами на 10 тыс. населения по СФО	36,9	36,7	37,2	37,3	37,4
Обеспеченность врачами на 10 тыс. населения по Российской Федерации	36	35,3	35,7	36,0	
Удельный вес в общей численности врачей (в %)	82,1	80,4	81,1	82,6	85,2
Динамика численности и обеспеченности врачами, работающими в медицинских организациях, расположенных в сельской местности	7809	7429	8216	8189	8020
Обеспеченность врачами на 10 тыс. населения по СФО	14,5	13,8	15,4	15,4	15,1
Обеспеченность врачами на 10 тыс. населения по Российской Федерации	12,5	12,0	13,1	13,9	
Удельный вес в общей численности врачей (в %)	9,0	8,4	9,3	9,4	9,5
Динамика численности, обеспеченности на 10 тыс. населения и удельный вес врачей клинических специальностей (врачей, чел.)			48929	47475	44935
Обеспеченность врачами на 10 тыс. населения по СФО			25,4	24,6	23,3
Обеспеченность врачами на 10 тыс. населения по Российской Федерации			25,9	25,5	
Удельный вес в общей численности врачей (в %)			55,3	54,5	53,1

Обеспеченность врачами всех специальностей медицинских учреждений Сибирского федерального округа составила в 2014 г. – 40,2 на 10000 населения (2013 г. – 41,5; 2012 г. – 43,1; 2011 г. – 45,7; 2010 г. – 44,1; 2009 г. – 44,6; 2008 г. – 44,4; 2007 г. – 42,6), в т.ч. врачами, работающими в ЛПУ – 31,8 (2011 г. – 31,8; 2010 г. – 31,8; 2009 г. – 33,0; 2008 г. – 33,4; 2007 г. – 32,9).



Рис. 1.101. Обеспеченность врачами по регионам СФО в 2014 г. на 10000 населения.

Наибольшая обеспеченность врачевыми кадрами в Томской области 46,9 врачей на 10000 жителей.

На 1.01.2015 года в СФО общее число работающих врачей общей (семейной) практики снизилось и составило – 762 (2013 г. – 852; 2012 г. – 896; 2011 г. – 917; 2010 г. – 921; 2009 г. – 942; 2008 г. – 741; 2007 г. – 675; 2006 г. – 531; 2005 г. – 424). Общее количество работающих врачей общей (семейной) практики в 2014 году сократилось на 90 врачей (рис. 1.102).

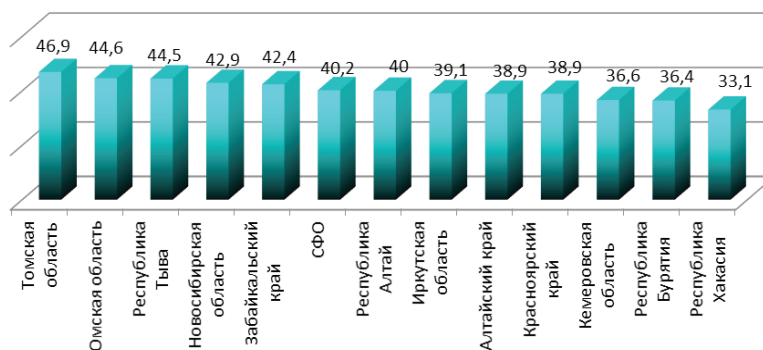

Рис. 1.102. Динамика количества врачей общей практики в СФО.

В 2014 г. наибольшее число врачей общей практики (семейных) работает в Омской области (108 врачей) и Алтайском крае (104 врача) (рис. 1.103).

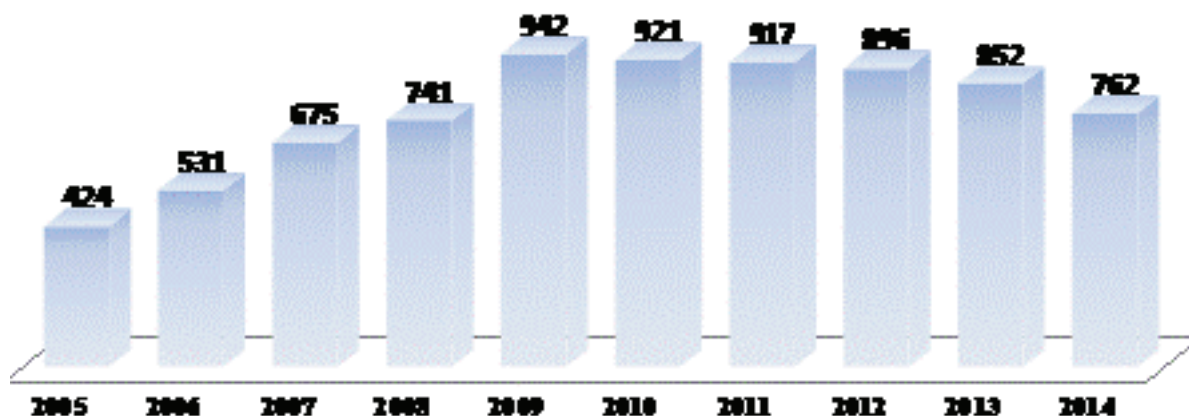

Рис. 1.103. Число врачей общей практики.

В численности врачей общей практики в СФО в 2014 г. произошло ряд изменений. В 2014 году произошло сокращение количества работающих врачей общей практики в Кемеровской области (– 4), Алтайском крае (– 12), Новосибирской области (–12), Иркутской области (–10), Омской области (–15), Томской области (–7), Республике Алтай (–5), Забайкальском крае (– 11), Республике Бурятия (–3), Красноярском крае (–9).

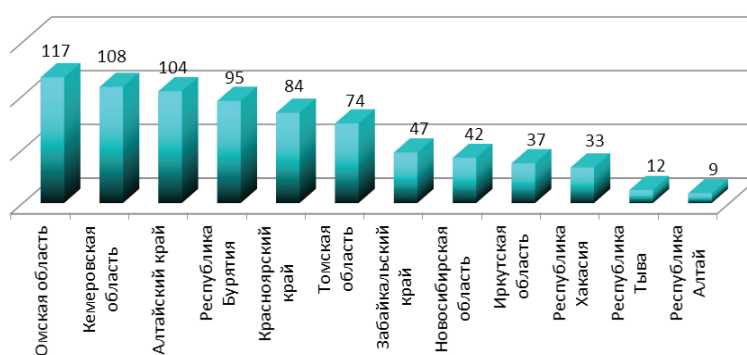

Рис. 1.104. Обеспеченность врачами общей практики по СФО в 2014 (на 10000 населения).

Лидерами по обеспеченности населения врачами общей практики в 2014 г. (рис.1.104) являются Республика Бурятия – 0,98 на 10000 населения (2013 г. – 1,01; 2012 г. – 0,94; 2011 г. – 1,04; 2010 г. – 0,97), Томская область – 0,69 (2013 г. – 0,76; 2012 г. – 0,79; 2011 г. – 0,86; 2010 г. – 0,94), и Республика Хакасия – (2013 г. – 0,66; 2012 г. – 0,68; 2011 г. – 0,68; 2010 г. – 0,80) и Омская область – 0,59 (2013 г. – 0,67; 2012 г. – 0,69; 2011 г. – 0,69; 2010 г. – 0,65). Наименьший уровень обеспеченности врачами общей практики остается в Иркутской и Новосибирской области – 0,15 на 10000 населения.

В СФО в 2014 г. снизился уровень врачей имеющих квалификационную категорию с 56,9 % в 2013 г. до 52,6 % в 2014 г. (рис. 1.105).

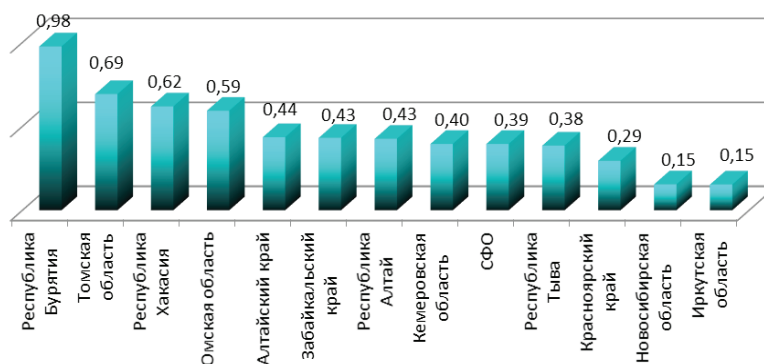

Рис. 1.105. Удельный вес врачей по СФО имеющих квалификационную категорию.

На фоне общей ситуации связанной со снижением доли врачей, имеющих квалификационную категорию в 2014 г. снизился уровень врачей имеющих высшую квалификационную категорию. В 2014 году доля врачей имеющих высшую квалификационную категорию составила – 31,7 % от общей численности врачей (рис. 1.106) (2013 г. – 33,4 %; 2012 г. – 32,5 %; в 2011 г. – 31,4 %).



Рис. 1.106. Удельный вес врачей по СФО имеющих высшую квалификационную категорию.



Рис. 1.107. Удельный вес врачей по СФО имеющих высшую квалификационную категорию по регионам СФО в 2014 г.

Среди специалистов, имеющих высшую и первую квалификационные категории, больше всего педиатров, акушеров-гинекологов, инфекционистов, хирургов.

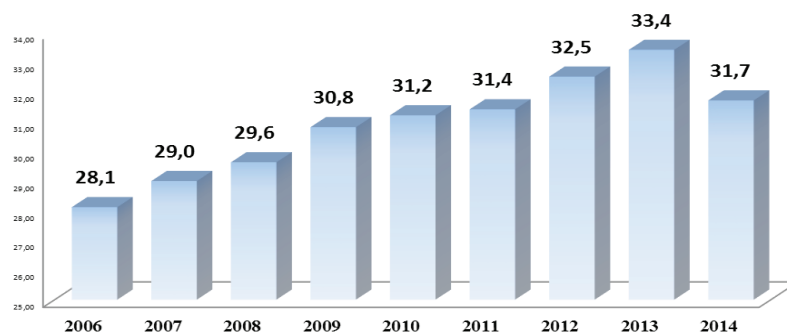
Уровень врачей имеющих сертификат специалиста у врачей в 2014 г. (рис. 1.108) снизился с 96,4 % до 93,2 % (в т.ч в сельской местности – 96,8 %) и у средних медицинских работников 99,6 % (рис. 1.109).

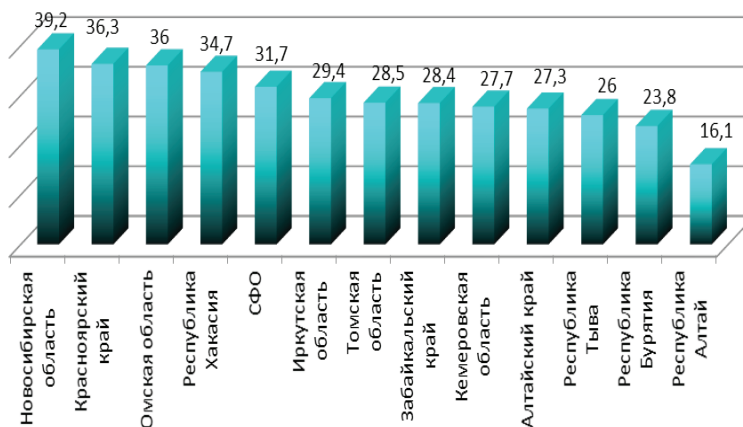

Рис. 1.108. Удельный вес врачей имеющих сертификат специалиста.



Рис. 1.109. Удельный вес среднего медицинского персонала имеющих сертификат специалиста.

Уровень обеспеченности средним медицинским персоналом медицинских учреждений по СФО в 2014 (рис. 1.110) возрос и составил 97,4 на 10000 населения (в 2013 г. – 96,1; 2012 г. – 97,0; 2011 г. – 98,5; в 2010 г. – 95,5; 2009 г. – 97,8; 2008 г. – 97,4; 2007 г. – 84,9; 2006 г. – 85,4).

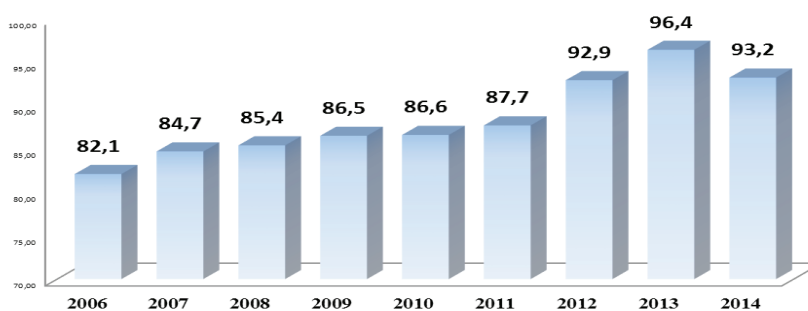

Рис. 1.110. Обеспеченность средним медицинским персоналом (на 10000 населения).

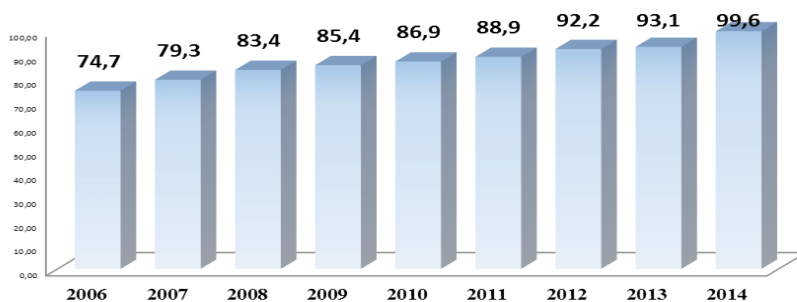
Динамика численности и обеспеченности средним медицинским персоналом в Сибирском федеральном округе в соответствии с отчетными материалами Субъектов СФО и аналитическими материалами «Кадровые ресурсы учреждений Здравоохранения», Москва, 2014 г. приведена в таблице 1.4.

Таблица 1.4

Динамика численности и обеспеченности средним медицинским персоналом в Сибирском федеральном округе

	2010	2011	2012	2013	2014
Численность среднего медицинского персонала, чел.	187274	189687	186513	185169	180918
Обеспеченность населения средним медицинским персоналом (на 10 тыс. населения) по СФО	97,3	98,5	96,8	96,1	93,8
Обеспеченность населения средним медицинским персоналом (на 10 тыс. населения) по Российской Федерации	92,9	92,4	90,8	90,4	
Удельный вес средних медицинских работников, имеющих квалификационную категорию по СФО (%)	65,0	65,2	48,8	61,4	60,1
Удельный вес средних медицинских работников, имеющих квалификационную категорию по Российской Федерации (%)	63,3	62,6	61,5	59,5	
Динамика численности и обеспеченности средним медицинским персоналом в медицинских организациях, расположенных в сельской местности по СФО	36410	35277	35400	34195	33374
Обеспеченность населения средним медицинским персоналом (на 10 тыс. сельского населения) по СФО	67,6	65,5	66,2	64,3	62,7
Обеспеченность населения средним медицинским персоналом (на 10 тыс. сельского населения) по Российской Федерации	55,4	53,5	54,2	55,9	
Удельный вес в общей численности среднего медицинского персонала (%)	19,4	18,6	19,0	18,5	18,4
Удельный вес среднего медицинского персонала, имеющего квалификационную категорию по СФО (%)			52,2	50,6	60,1
Удельный вес среднего медицинского персонала, имеющего квалификационную категорию по Российской Федерации в сельской местности (%)			55,2	53,2	
Удельный вес среднего медицинского персонала, имеющего сертификат специалиста по СФО в сельской местности (%)			90,8	92,5	94,6
Удельный вес среднего медицинского персонала, имеющего сертификат специалиста по Российской Федерации в сельской местности (%)			94,3	94,5	
Численность среднего медицинского персонала, чел. имеющего квалификационную категорию в сельской местности			18467	17304	16370
Численность среднего медицинского персонала, чел. имеющего сертификат специалиста в сельской местности			32127	31620	31585

Кочный фонд

В Сибирском федеральном округе на 1.01.2015 г. функционировало (рис. 1.111) 162010 коек (2013 г. – 166891; 2012 г. – 170968; 2011 г. – 176031; 2010 г. – 181951 койки; 2009 г. – 186,4 тыс. коек; 2008 г. – 191,0 тыс. коек; 2007 г. – 197,5 тыс. коек; 2006 г. – 200,4 тыс. коек; 2005 г. – 202,2 тыс. коек; 2004 г. – 207,4 тыс. коек).



Рис. 1.111. Кочный фонд СФО, всего.

В 2014 г. в СФО продолжилась работа по оптимизации коечного фонда в соответствии с потребностями населения. В целом по СФО коечный фонд с 2004 по 2012 годы сокращен на 45280 койки. Сократилось число токсикологических, терапевтических, хирургических, эндокринологических, инфекционных, «общих», «детских» и др. коек. **Обеспеченность населения СФО койками** в 2014 году (рис. 1.112) составила – 84,0 коек на 10000 населения (2013 г. – 86,6; 2012 г. – 88,8; 2011 г. – 91,4; 2010 г. – 93,0; 2009 г. – 95,2; 2008 г. – 97,7; 2007 г. – 107, 2006 г. – 108).

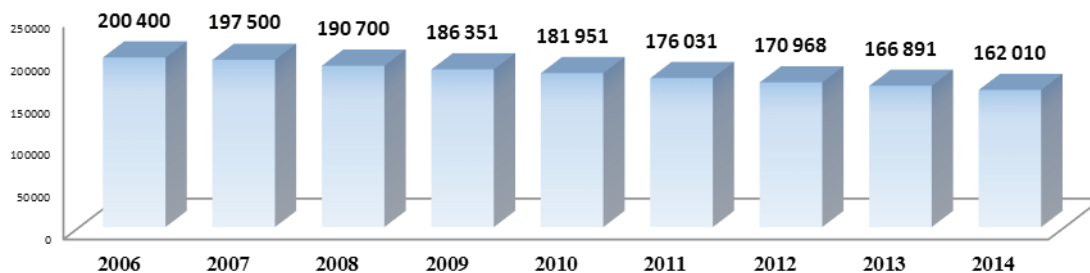

Рис. 1.112. Динамика обеспеченности населения СФО койками (на 10000 населения).

Более высокая обеспеченность койками в 2014 г. зарегистрирована в Республике Тыва – 113,2 на 10000 населения, а минимальная в Республике Хакасия и Красноярском крае с показателем 75,4 на 10000 населения (рис. 1.113).

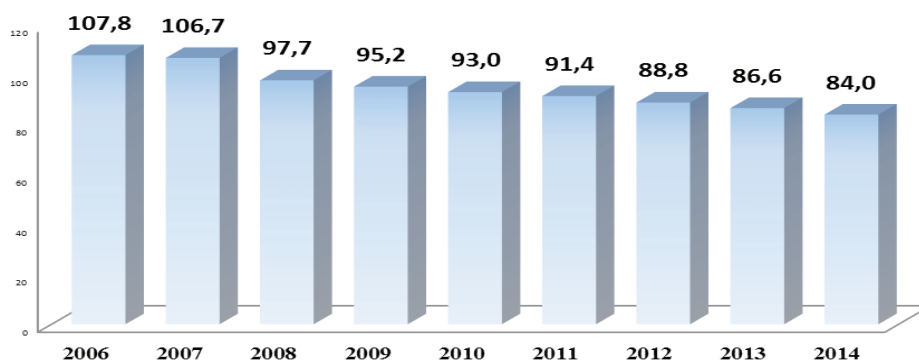

Рис. 1.113. Обеспеченность койками населения СФО в 2014 году (на 10000 населения).

Уровень госпитализации в 2014 г. по СФО снизился (рис. 1.114) и составил 222,9 – на 1000 населения (2013 г. – 229,9; 2012 г. – 229,1; 2011г. – 235,6; 2010 г. – 236,7; 2009 г. – 239,2; 2008 г. – 237,9; 2007г. – 235; 2006 г. – 232; 2005 г. – 234 на 1000 населения).

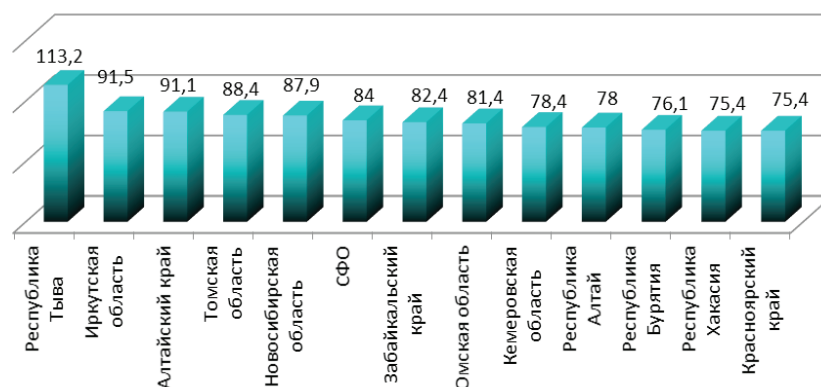

Рис. 1.114. Динамика уровня госпитализации по СФО (на 1000 населения).

Наиболее часто больные госпитализируются (рис. 1.115) в Республиках Тыва – 317,9 на 1000 жителей (2013 г. – 328; 2012 г. – 301,9; 2011 г. – 339,4; 2010 г. – 343,8). Реже больные госпитализируются в Красноярском крае – 187,1 на 1000 населения (2013 г. – 191; 2012 г. – 193,6; 2011 г. – 195,0; 2010 г. – 195,2).



Рис. 1.115. Уровень госпитализации по СФО в 2014 г. (на 1000 населения).

По уровню госпитализации ведущими в 2014 году были:

- болезни системы кровообращения – 34,5 больных на 1000 населения (2013 г. – 34,9; 2012 г. – 35,1; 2011 г. – 35,5).
- беременность, роды и послеродовый период – 59,3 на 1000 населения (2013 г. – 33,5; 2012 г. – 33,9; 2011 г. – 34,0).
- болезни органов дыхания – 29,7 больных на 1000 населения. (2013 г. – 31,0; 2012 г. – 30,5; 2011 г. – 32,1).

Дневные стационары при лечебно-профилактических учреждениях

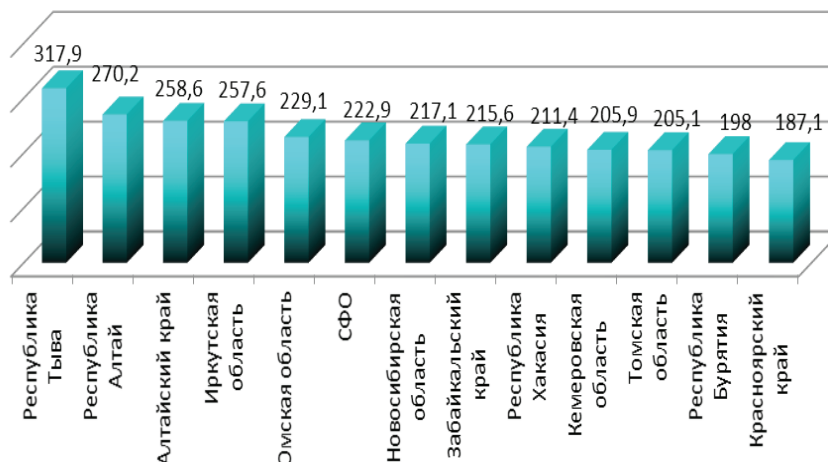
Количество дневных стационаров при больничных учреждениях (включая стационары для детей) в 2014 году увеличилось (рис. 1.116) и составило 894 (2013 г. – 530; 2012 г. – 574; 2011 г. – 630; 2010 г. – 646; 2009 г. – 866; 2008 г. – 944).



Рис. 1.116. Количество дневных стационаров при больничных учреждениях СФО, в т.ч. стационары для детей.

Число мест в дневных стационарах в больничных учреждениях в СФО в 2014 году уменьшилось на 259 и составило – 12813 (2013 г. – 13172; 2012 г. – 13974; 2011 г. – 14901; 2010 г. – 14024).

В 2014 г в среднем в 1 больничном учреждении СФО функционировало 14,3 койки с дневным пребыванием (2013 г. – 24,9; 2012 г. – 24 койки; 2011 г. – 23 койки) (рис. 1.117).

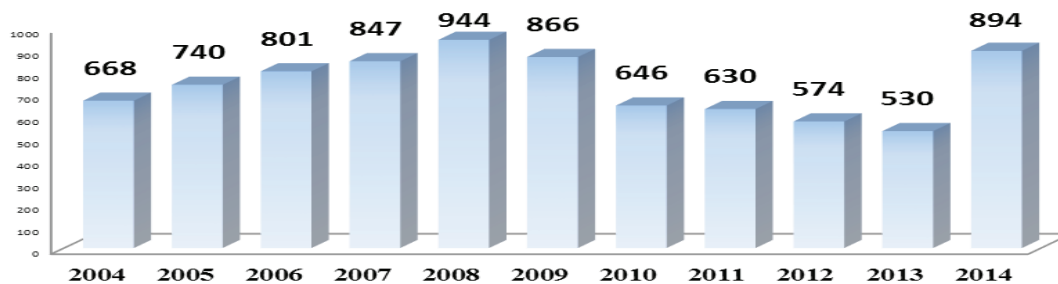

Рис. 1.117. Среднее число мест на 1 стационар при больничных учреждениях, в т.ч. стационары для детей.

В дневных стационарах при больничных учреждениях в СФО за 2013 год выписано –331872 больных, которые провели 3678343 койко-дней (в выписано 2013 г. – 360102; 2012 г. выписано – 384326 больных, которые провели 3934966 койко-дней; 2011 г. – выписано – 409462 больных, которые провели 4151524 койко-дней; 2010 г. – выписано – 387632 больных, которые провели 4080335 койко-дней). Средняя занятость мест в году в дневных стационарах при больничных учреждениях в СФО за 2014 год составила 248,0 (2013 г. – 279,3; 2012 г. – 281,6; 2011 г. – 284,0; 2010 год – 299,3).

Число дневных стационаров при амбулаторно-поликлинических учреждениях (АПУ) увеличилось и составило 1033 дневной стационар (2013 г. – 664; 2012 г. – 678; 2011 г. – 695; 2010 г. – 681; 2009 год – 907), а число мест в них составило – 23212 мест (2013 г. – 22855; 2012 г. – 22494; 2011 г. – 21744; 2010 г. – 20892; 2009 г. – 20122; 2008 г. – 18276) (рис. 1.118).

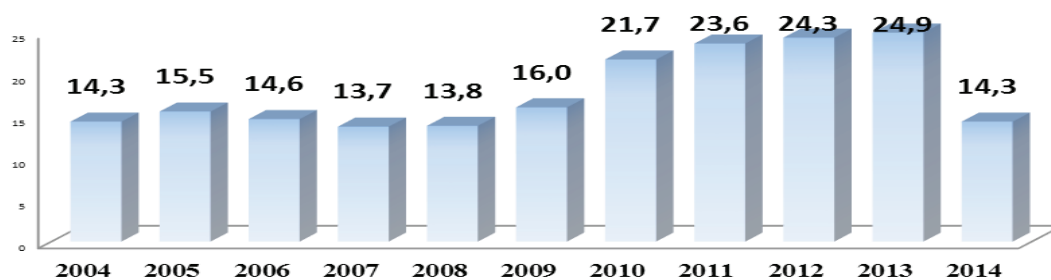

Рис. 1.118. Количество дневных стационаров при амбулаторно-поликлинических учреждениях СФО, в т.ч. стационары для детей.

Наибольшее число дневных стационаров при амбулаторно-поликлинических учреждениях в 2014 году находилось в Алтайском крае – 217; Кемеровской области 197 (количество мест 4956) и в Омской области 117. В среднем в 1-м амбулаторно-поликлиническом учреждении СФО развернуто 22,5 места.

В 2014 г. **число мест в дневных стационарах при больничных учреждениях для детей** возросло на 47 мест и составило 2024 места (2013 г. – 1977 места; 2012 г. – 2232; 2011 г. – 2298; 2010 г. – 2073; 2009 г. – 1860 мест; 2008 г. – 1756 места). Число мест в дневных стационарах для детей при амбулаторно-поликлинических учреждениях увеличилось на 191 место и составило в 2014 г. – 2721 место (2013 г. – 2530; 2012 г. – 2519; 2011 г. – 2370; 2010 г. – 2199; 2009 г. – 2085; 2008 г. – 1868; 2007 г. – 1776; 2006г. – 1615).

Наиболее часто в дневных стационарах при больничных учреждениях и амбулаторно-поликлинических учреждениях развевывались терапевтические и общие койки, для детского населения – соматические.

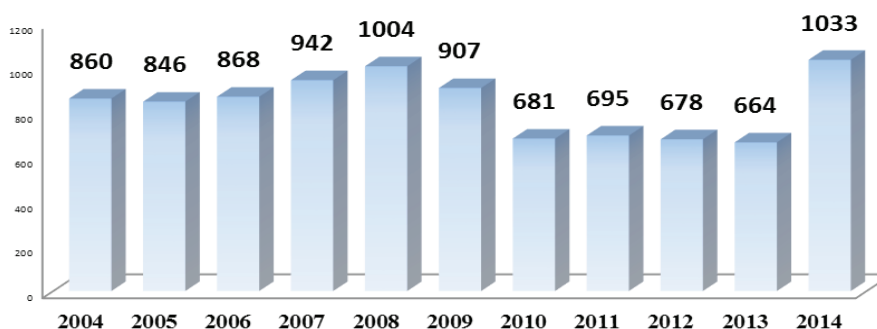
Общее количество мест в дневных стационарах всех типов при лечебно-профилактических учреждениях в СФО в 2014 году увеличилось на 3858 мест и составило 39985 мест (2013 г. – 36027; 2012 г. – 36468; 2011 г. – 36645; 2010 г. – 34916; 2009 г. – 33770 мест). Максимальное количество мест в дневных стационарах всех типов при лечебно-профилактических учреждениях на 10000 населения зарегистрировано в Кемеровской области – 24,8 и Красноярском крае 23,3 на 10000 населения при средней по СФО – 20,7 на 10000 населения.

1.7. Скорая медицинская помощь

В 2014 г. в службе скорой медицинской помощи Российской Федерации функционировали: 2657 станций и отделений скорой медицинской помощи, работали 16342 врача, 90461 средних медицинских работников, 24160 человек младшего медицинского персонала, 39483 водителя и 10430 прочего персонала. В 2014 г. выполнено 45605127 выездов бригад скорой медицинской помощи и была оказана помощь 45810037 пациентам. Работу станций и отделений скорой медицинской помощи Российской Федерации обеспечивали

20530 автомобилей скорой медицинской помощи (36 % имели срок эксплуатации до 3-х лет; 14,2 % – от 3-х до 5 лет и 49,2 % – более 5 лет).

В 2014 г. в службе скорой медицинской помощи СФО функционировали: 425 станций и отделений (2013 г. – 468; 2012 г. – 466; 2011 г. – 463); трудилось 2172 врачей (2013 г. – 2249; 2012 г. – 2395; 2011 г. – 2595); 12156 средних медицинских работников (2013 г. – 11620; 2012 г. – 11712; 2011 г. – 11853); 2925 младшего медицинского персонала (2013 г. – 2737; 2012 г. – 2717; 2011 г. – 2773), 4699 водителей (2013 г. – 5057; 2011 г. – 4779; 2011 г. – 4885) и 6530 прочего персонала (2013 г. – 1213; 2012 г. – 1148; 2011 г. – 1149).

В составе станций скорой медицинской помощи функционировали: – 1339 общепрофильных врачебных бригад (2013 г. – 1343; 2012 г. – 1313; 2011 г. – 1571); – 591 специализированных бригад (2013 г. – 540; 2012 г. – 488; 2011 г. – 553), и 3367 фельдшерских бригад (2013 г. – 3642; 2012 г. – 3057; 2011 г. – 3163).

В 2014 году учреждения скорой и неотложной медицинской помощи обслужили в СФО 6251093 вызовов (2013 г. – 6414260; 2012 г. – 6726208 вызовов; 2011 г. – 6765914 вызовов; 2010 г. – 6734326 вызовов; 2009 г. – 6909812 вызовов; 2008 г. – 6828802 вызовов) (рис.1.119).



Рис. 1.119. Динамика обслуживания учреждениями скорой и неотложной медицинской помощью вызовов в СФО.

Наиболее частой причиной вызова скорой и неотложной медицинской помощи остаются внезапные заболевания и состояния – 4660992 вызовов, составившие 74,6 % (2013 г. – 74,0 % – 4746437 вызовов; 2012 г. – 74,3 % – 4994546; 2011 г. – 73,5 % – 4974425 вызовов). На долю оказания помощи при несчастных случаях пришлось – 668787 вызовов составившие 10,7% (2013 г. – 11,0 % – 704641; 2012 г. – 10,8 % – 724001 вызовов; 2011 г. – 10,9 % – 728032 вызовов). На оказание помощи по поводу родов и патологии беременности пришлось – 76276 вызовов, составившие 1,2 % и на долю по перевозке больных, рожениц и родильниц пришлось – 492251 вызовов составившие 7,9 % (2013 г. – 9,0 % – 536223; 2012 г. – 9,5 % – 556823 вызовов; 2011 г. – 8,6 % – 581144 вызовов).



Рис. 1.120. Объем оказания скорой медицинской помощи на 1000 населения (число лиц).

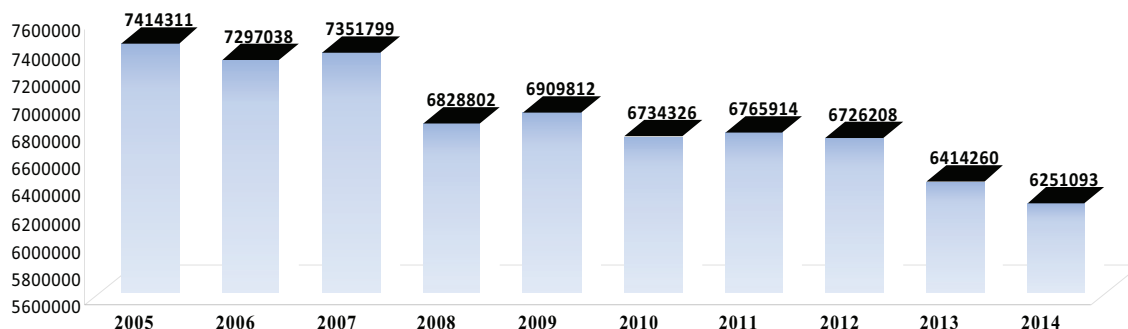

Рис. 1.121. Объем оказания скорой медицинской помощи детям (0-17 лет) в 2014 г. на 1000 детского населения (число лиц).

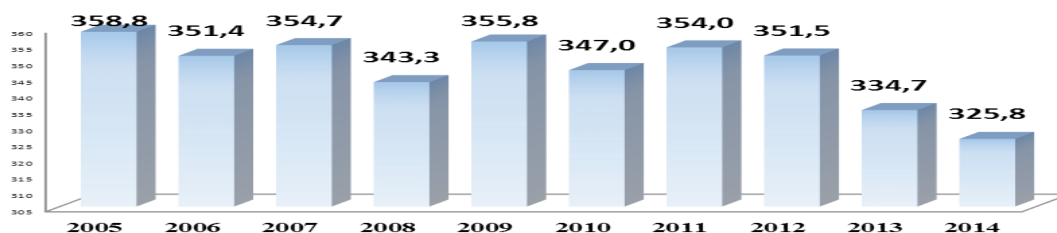

Рис. 1.122. Объем оказания скорой медицинской помощи взрослому населению на 1000 взрослого населения (число лиц) в 2014 г.

В среднем по СФО в 2014 г. (рис. 1.123) на 1000 населения выполнено – 324,0 выезда (2013 г. – 333,0; 2012 г. – 349,2; 2011 г. – 351,4 выезда; 2010 г. – 344,2 выезда; 2009 г. – 353,2 выезда).

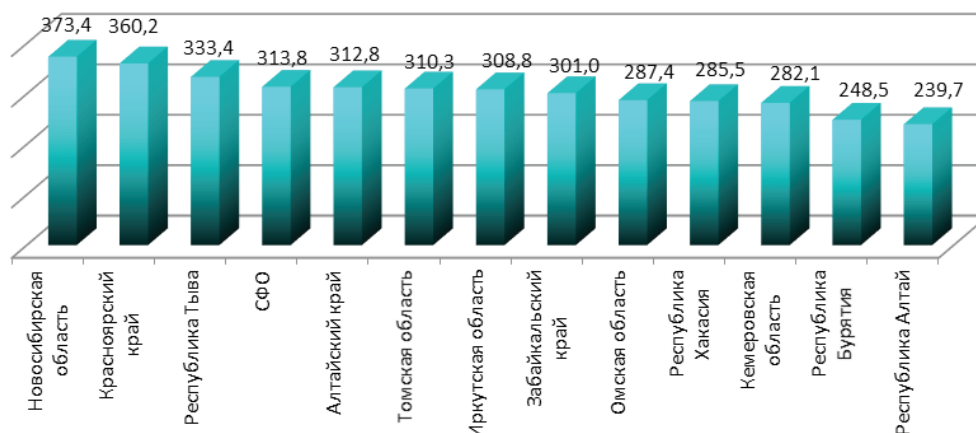
На 1000 населения по поводу внезапных заболеваний и состояний выполнено – 241,6 выезда (2013 г. – 246,2 выезда; 2012 г. – 259,3 выезда; 2011 г. – 258,4 выезда; 2010 г. – 252,8 выезда); при несчастных случаях – 34,7 выезда (2013 г. – 36,6 выезда; 2012 г. – 37,6 выезда; 2011 г. – 37,8 выезда; 2010 г. – 37,4); на оказание помощи по поводу родов и патологии беременности пришлось – 4,0 выезда (2013 г. – 3,6 выезда); перевозка больных, рожениц и родильниц – 25,5 выезда (2013 г. – 27,8 выезда; 2012 г. – 33,1 выезда; 2011 г. – 32,1 выезда; 2010 г. – 30,1 выезда).

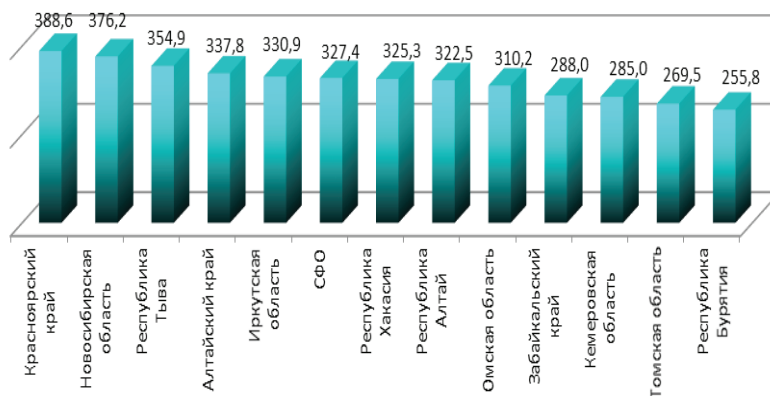

Рис. 1.123. Число выездов на 1000 населения по СФО.

Наиболее высокие показатели числа выездов на 1000 населения по регионам СФО выполнены в 2014 г.: в Новосибирской области – 382,0 выезда на 1000 населения; Республике Тыва – 357,7 выезда на 1000 населения и в Алтайском крае – 338,9 выезда на 1000 населения. Наименьшие уровни выездов выполнены в Республике Бурятия – 259,5 и Томской области – 282,4 выезда на 1000 населения (рис. 1.124).



Рис. 1.124. Число выездов в год службой скорой медицинской помощи в 2014 г. по СФО (выездов на 1 000 населения по регионам СФО).

На долю необоснованных вызовов по СФО в 2014 г. пришлось 4,9 % вызовов (2013 г. – 4,6 % вызов; 2012 г. – 4,7 % вызов; 2011 г. – 4,3 %; 2010 г. – 4,3 %; 2009 г. – 4,3 %; 2008 г. – 2,24 %). Наиболее высокий

уровень необоснованных вызов в 2014 г. был зарегистрирован по Томской области – 14,2 % (2013 г. – 12,7 %; 2012 г. – 9,2 %; 2011 г. – 8,2 %), а также по Кемеровской области – 6,0 %.

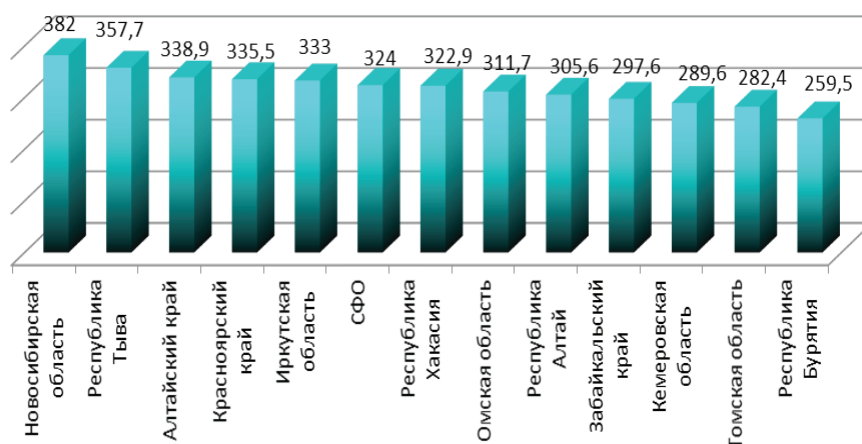

Рис. 1.125. Доля необоснованных вызов по СФО в 2014 г.

Число лиц, которым, была оказана медицинская помощь при выездах в СФО в 2014 году составило – 6286491 (2013 г. – 6452781; 2012 г. – 6770808; 2011 г. – 6815982), из них дети в возрасте 0-17 лет – 1268884 (2013 г. – 1285725 детей; 2012 г. – 1325789 детей; 2011 г. – 1285085 детей). Всего в 2014 году оказана медицинская помощь при выездах 5017607 взрослым людям (2013 г. – 5167056; 2012 г. – 5445019; 2011 г. – 5530897 человек) и из них 32,8 % пришлось на долю женщин в возрасте 55 лет и старше (1644677 женщин), на долю мужчин в возрасте 60 лет и старше – 13,4 % (672451 мужчин).

На долю доезда до 20 минут пришлось 84,0 % от всех выездов по СФО (2013 г. – 83,3 %; в 2012 г. – 82,7 %; 2011 году было 82,9 %) (по РФ в 2014 г. – 85,5 %).

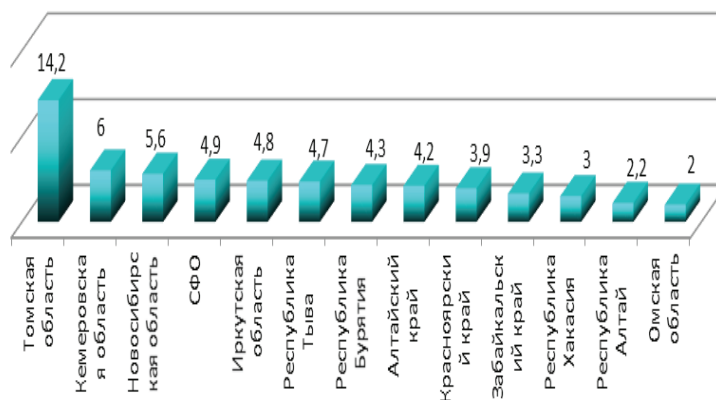

Рис. 1.126. Доля доезда по времени (до 20 минут) бригад скорой медицинской помощи в 2014 г. по регионам СФО.

Более 90 процентов выездов бригад скорой медицинской помощи с доездом до 20 минут зафиксированы в 2014 году в Красноярском крае – 92,6 %; Республике Тыва – 92,2 %; Республике Алтай 91,4 % и Республике Хакасия 90,8 %. Территории СФО с наименьшим уровнем выездов бригад скорой медицинской помощи с доездом до 20 минут относятся Омская область – 63,4 % и Томская область – 64,1 %.

На долю доезда от 21 минуты до 40 минут пришлось – 10,6 % от всех выездов по СФО (в 2013 г. – 11,7 %, в 2012 г. и 2011 году было 11,9 %) (по РФ в 2014 г. – 10,3 %).

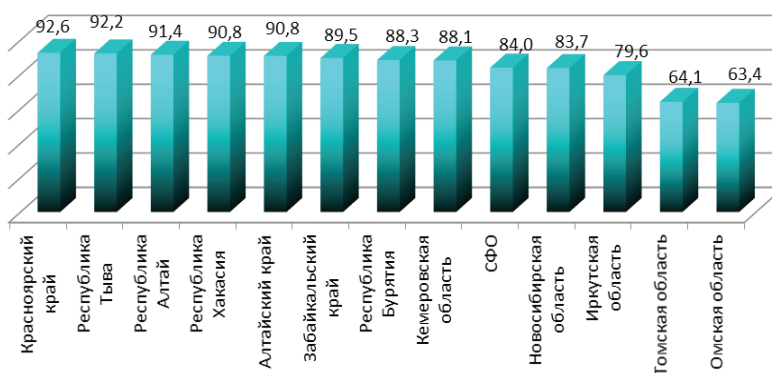

Рис. 1.127. Доля доезда по времени (от 21 минуты до 40 минут) бригад скорой медицинской помощи в 2014 г. по регионам СФО.

На долю доезда от 41 минуты до 60 минут пришлось – 2,7 % от всех выездов по СФО в 2014 г. (по РФ в 2014 г. – 4,2 %).

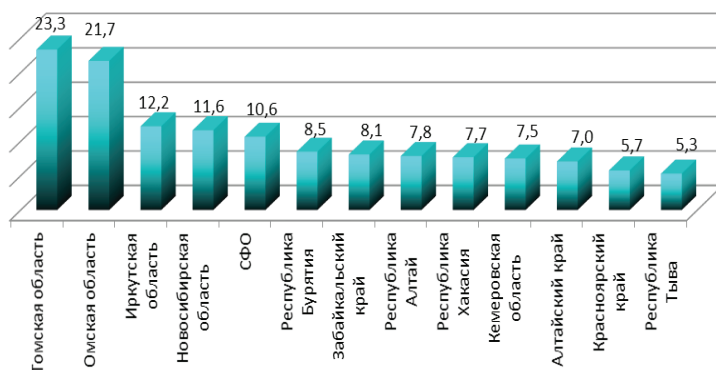

Рис. 1.128. Доля доезда по времени (от 41 минуты до 60 минут) бригад скорой медицинской помощи в 2014 г. по регионам СФО.

На долю доезда более 60 минут пришлось – 2,1 % от всех выездов по СФО в 2014 г.

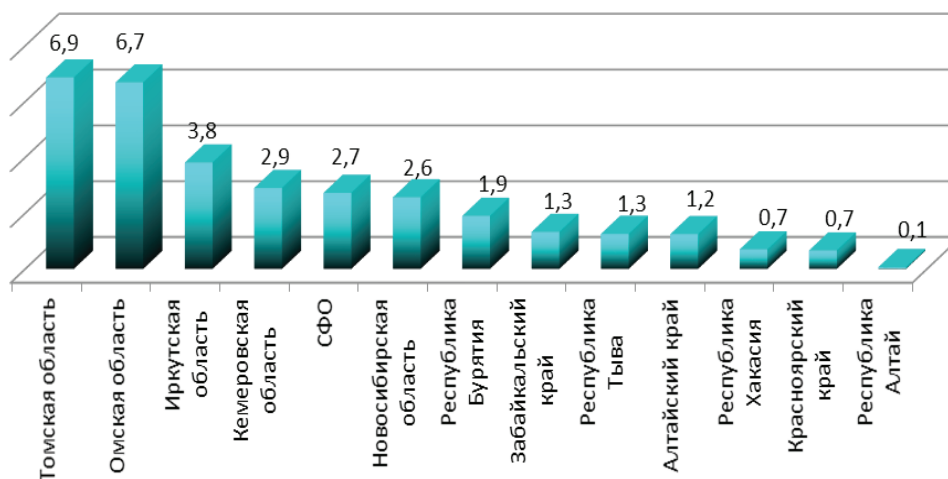

Рис. 1.129. Доля доезда по времени (более 60 минут) бригад скорой медицинской помощи в 2014 г. по регионам СФО.

В 2014 году оказана медицинская помощь при выездах 45334 пострадавших в ДТП (в 2013 г. – 46826; в 2012 г. – 49490; 2011 г. – 45759), 29501 больным с острым и повторным инфарктом миокарда (в 2013 г. – 29406; в 2012 г. – 33679; 2011 г. – 33824), 99356 больным с острыми цереброваскулярными болезнями (в 2013 г. – 106020; в 2012 г. – 124268; 2011 г. – 120265).



Рис. 1.130. Число выездов к пострадавшим в ДТП по СФО в 2014 г.

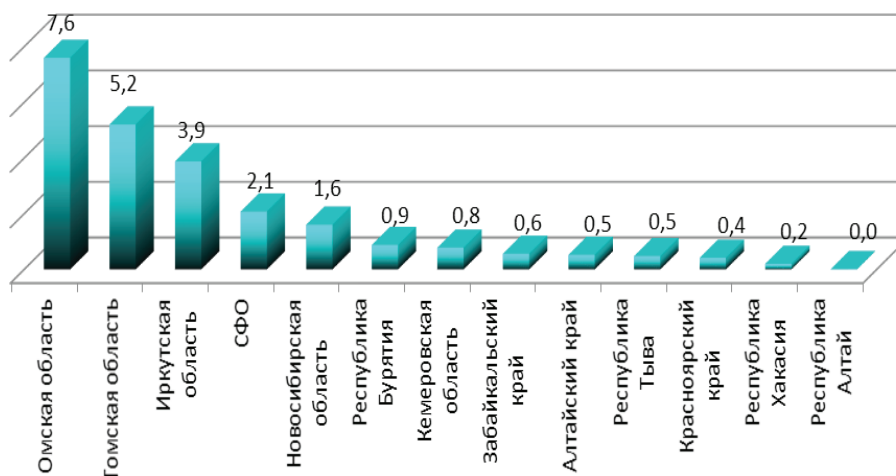

Рис. 1.131. Число пострадавших в ДТП, которым оказана медицинская помощь по СФО в 2014 г.

В 2014 году бригадами скорой медицинской помощи совершено 304919 (в 2013 г. – 292816) безрезультатных выездов и в 257222 случаях (в 2013 г. – 189531) было отказано за необоснованностью вызова. В течение 2014 года бригадами скорой медицинской помощи оказана помощь 1516405 пациентам (в 2013 г. – 1562779). Также в 2014 году амбулаторная помощь оказана 527052 пострадавшим (в 2013 г. – 394826), а число госпитализированных составило 1376820 человек (в 2013 г. – 1378152).

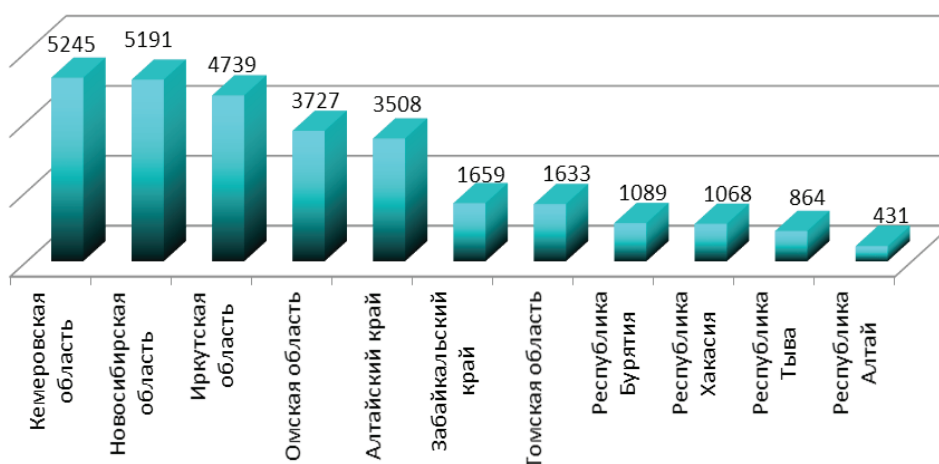
РАЗДЕЛ II. ДЕМОГРАФИЧЕСКИЕ ПОКАЗАТЕЛИ

2.1. Численность населения

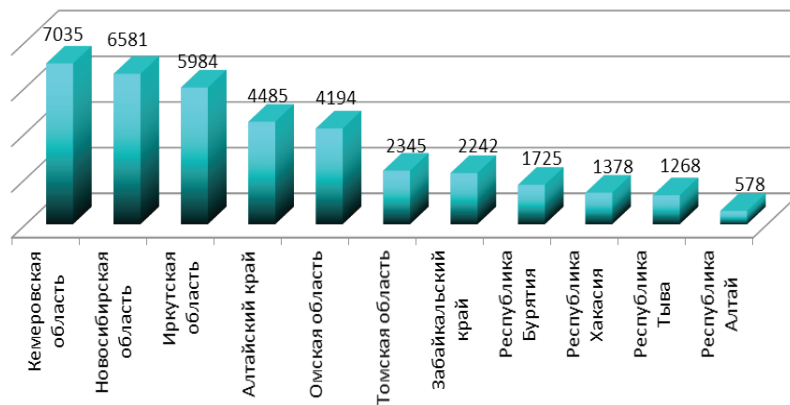
Таблица 2.1

Территория и население Российской Федерации по федеральным округам

Территории	Территория * тыс. кв. км	в % к итогу	Численность постоянного населения чел. за 2014 год	% к итогу	Плотность чел. на 1 кв. км
Российская Федерация	17125,422	100,0	146267288	100	8,5
Центральный ФО	650,2	3,80	38951479	26,6	59,9
Северо-Западный ФО	1687,0	9,85	13843556	9,5	8,2
Южный ФО	420,9	2,46	14003828	9,6	33,2
Северо-Кавказский ФО	170,4	1,00	9659044	6,6	56,6
Приволжский ФО	1037,0	6,06	29715450	20,3	28,6
Уральский ФО	1818,5	10,62	12275853	8,4	6,7
Дальневосточный ФО	6169,3	36,02	6211021	4,2	1
Крымский ФО	27,180	0,16	1895915	1,3	69,7
Сибирский ФО	5145,0	30,04	19312169	13,2	3,7
Республика Алтай	92,9	0,54	213703	1,1	2,3
Республика Бурятия	351,3	2,05	978495	5,1	2,7
Республика Тыва	168,6	0,98	313777	1,6	1,8
Республика Хакасия	61,6	0,36	535796	2,8	8,6
Алтайский край	168,0	0,98	2384812	12,3	14,4
Забайкальский край	451,9	2,53	1087452	5,6	2,4
Красноярский край	2366,8	13,84	2858773	14,8	1,2
Кемеровская область	95,7	0,56	2414913	12,5	25,2
Иркутская область	774,8	4,53	2724990	14,1	3,5
Новосибирская область	177,8	1,04	2746822	14,2	15,4
Омская область	141,1	0,83	1978183	10,2	14
Томская область	314,4	1,84	1074453	5,6	3,4

Таблица 2.2

Численность населения по субъектам Российской Федерации* (по состоянию на 1 января, человек)

Территории / годы	2011	2012	2013	2014	2015	2015 к 2014 в %
Российская Федерация	142914136	143030106	143369806	143666931	146267288	101,8
Сибирский ФО	19249798	19254242	19281424	19292740	19312169	100,1
Республика Алтай	206557	208288	210469	211645	213703	101,0
Республика Бурятия	972175	970885	971810	973860	978495	100,5
Республика Тыва	308160	309423	310694	311761	313777	100,6
Республика Хакасия	532202	532170	532908	534079	535796	100,3
Алтайский край	2416982	2406817	2399070	2390638	2384812	99,8
Забайкальский край	1105659	1098959	1095303	1090344	1087452	99,7
Красноярский край	2829125	2837159	2847585	2852810	2858773	100,2
Иркутская область	2427900	2424456	2422078	2418348	2414913	99,9
Кемеровская область	2761601	2750377	2742640	2734075	2724990	99,7
Новосибирская область	2666407	2683517	2709836	2731176	2746822	100,6
Омская область	1976345	1974577	1974361	1973876	1978183	100,2
Томская область	1046685	1057614	1064670	1070128	1074453	100,4

* по данным Федеральной службы государственной статистики.



Рис. 2.1. Динамика численности населения Российской Федерации, за 1990-2015 годы.



Рис. 2.2. Динамика численности населения Сибирского Федерального округа за 1990-2015 годы.

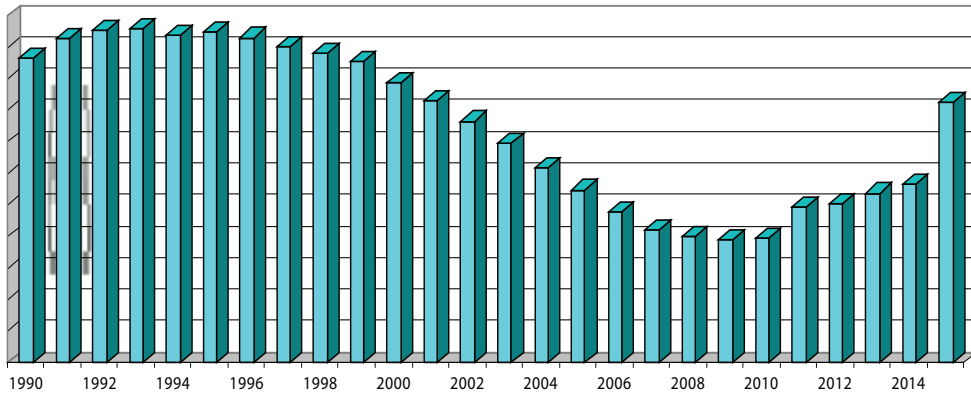

Рис. 2.3. Динамика численности населения Забайкальского края за 1990-2015 годы.

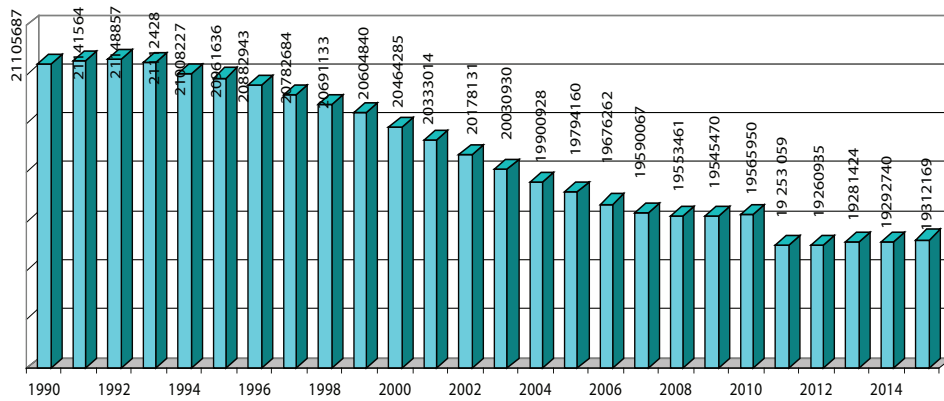

Рис. 2.4. Динамика численности населения Республики Хакасия, за 1990-2015 годы.

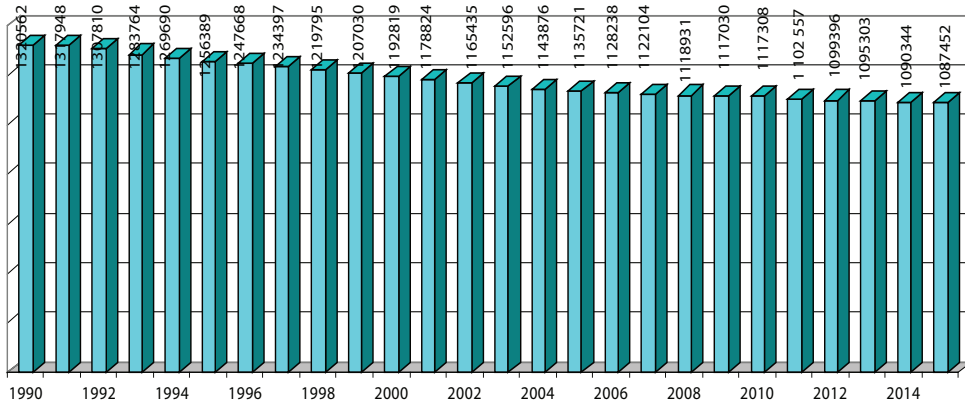

Рис. 2.5. Динамика численности населения Республики Тыва, за 1990-2015 годы.

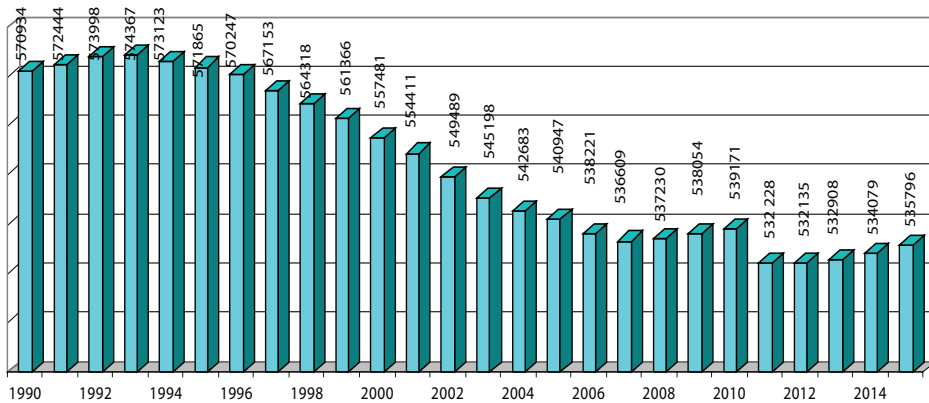

Рис. 2.6. Динамика численности населения Республики Бурятия, за 1990-2015 годы.

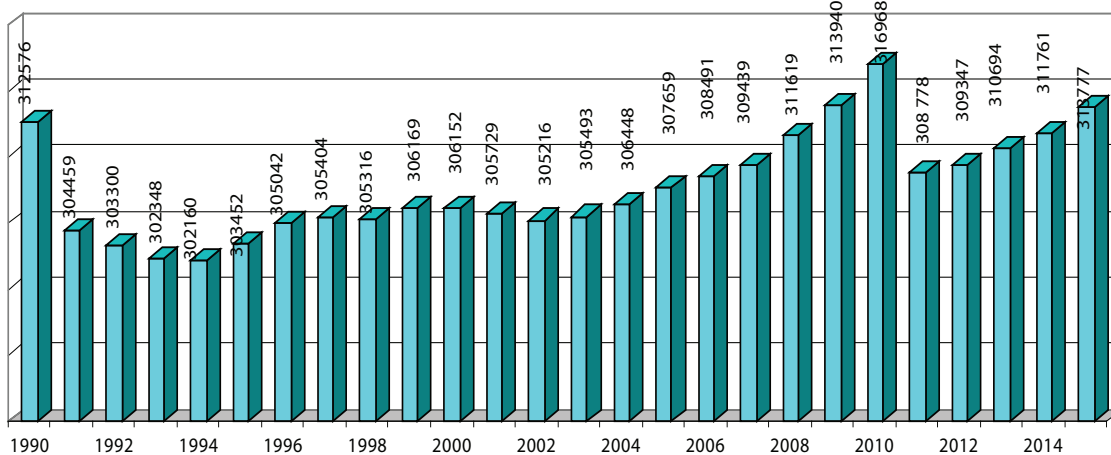

Рис. 2.7. Динамика численности населения Республики Алтай, за 1990-2015 годы.

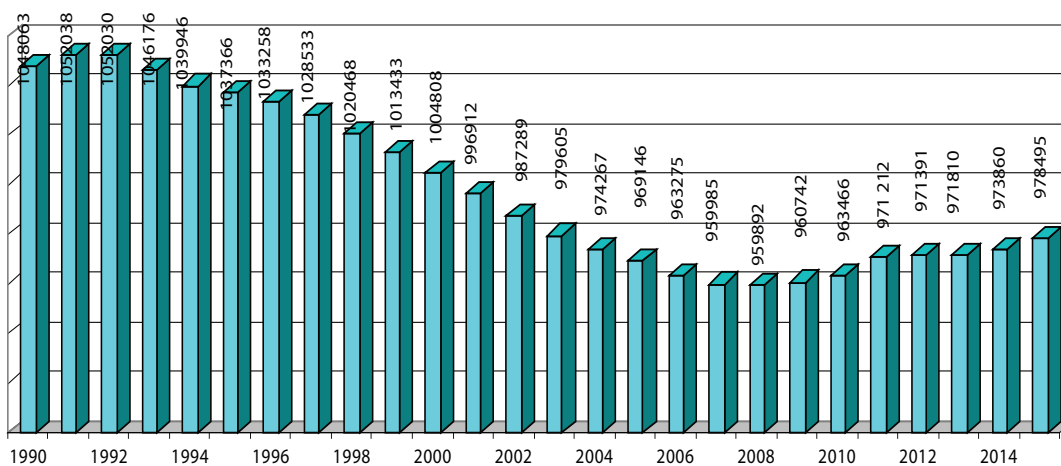

Рис. 2.8. Динамика численности населения Красноярского края, за 1990-2015 годы

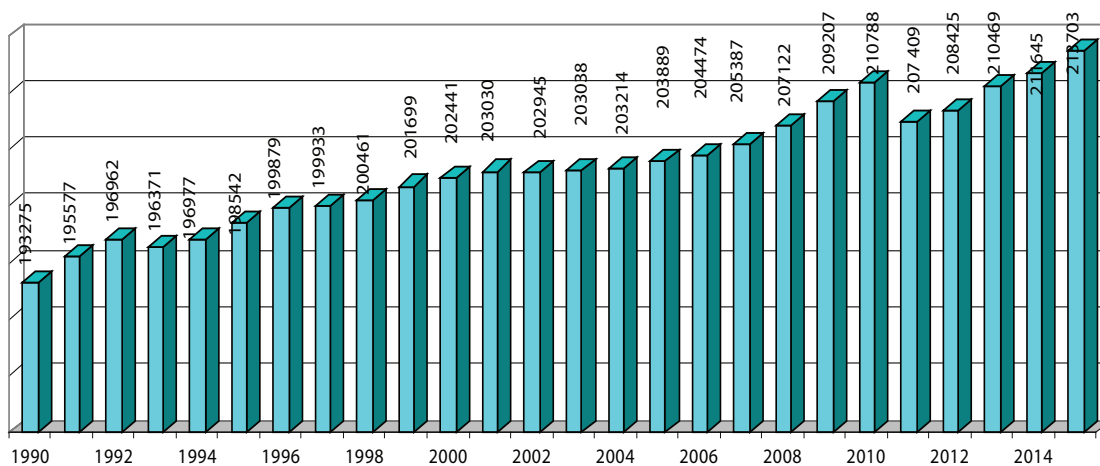

Рис. 2.9. Динамика численности населения Иркутской области, за 1990-2015 годы.

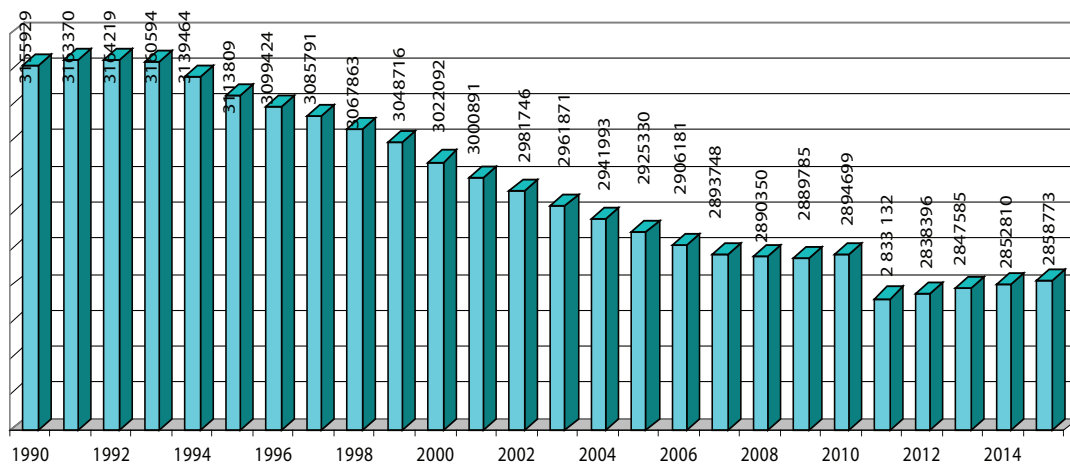

Рис. 2.10. Динамика численности населения Кемеровской области, за 1990-2015 годы.

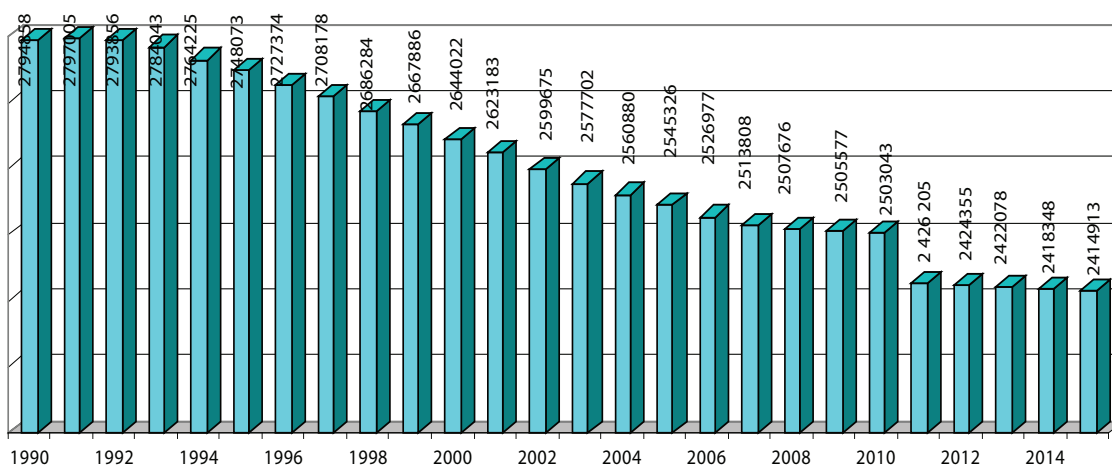

Рис. 2.11. Динамика численности населения Новосибирской области, за 1990-2015 годы.

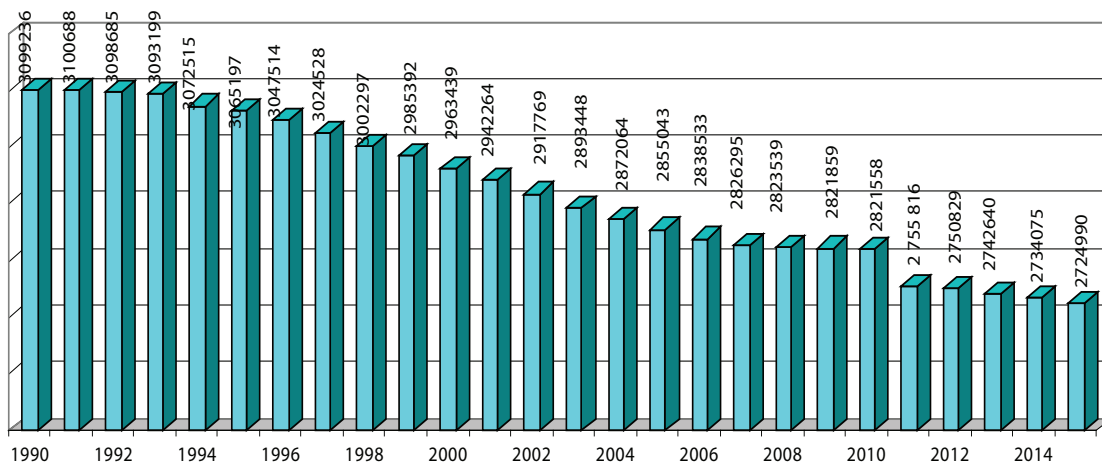

Рис. 2.12. Динамика численности населения Омской области, за 1990-2015 годы

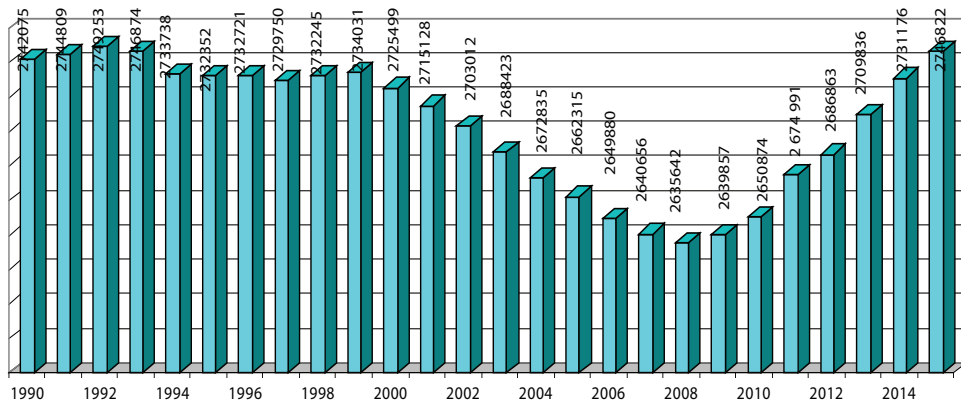

Рис. 2.13. Динамика численности населения Томской области, за 1990-2015 годы.

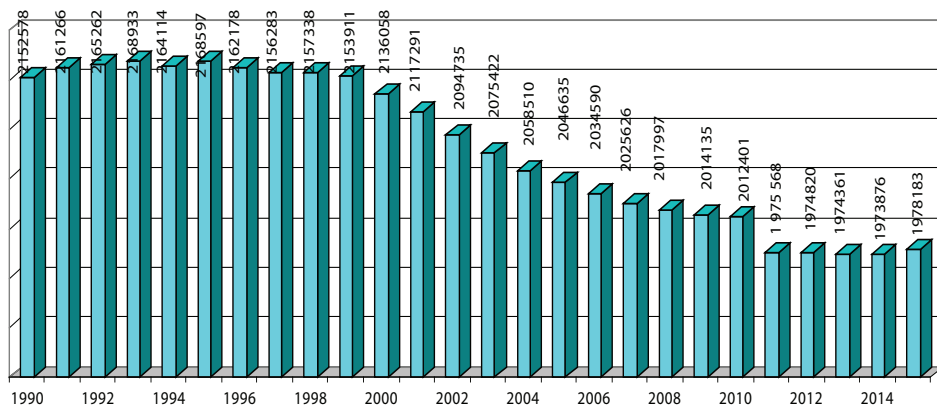

Рис. 2.14. Динамика численности населения Алтайского края, за 1990-2015 годы

2.2. Естественное движение населения и другие демографические показатели

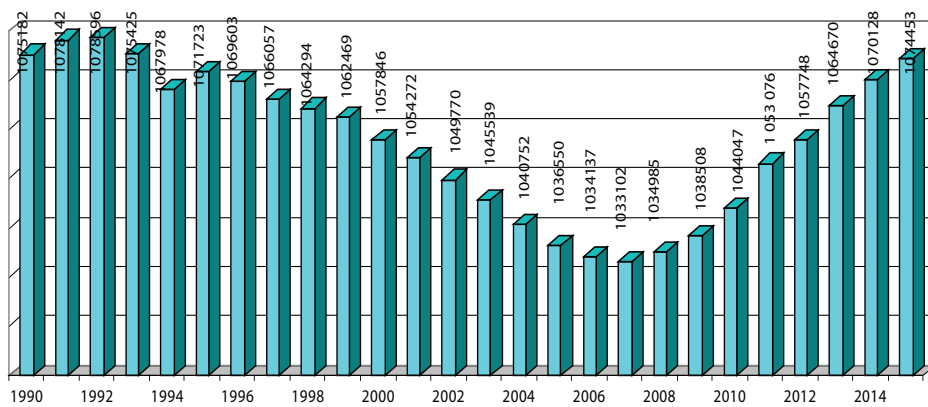
Таблица 2.3

Рождаемость, смертность, естественный прирост (убыль) населения в федеральных округах*

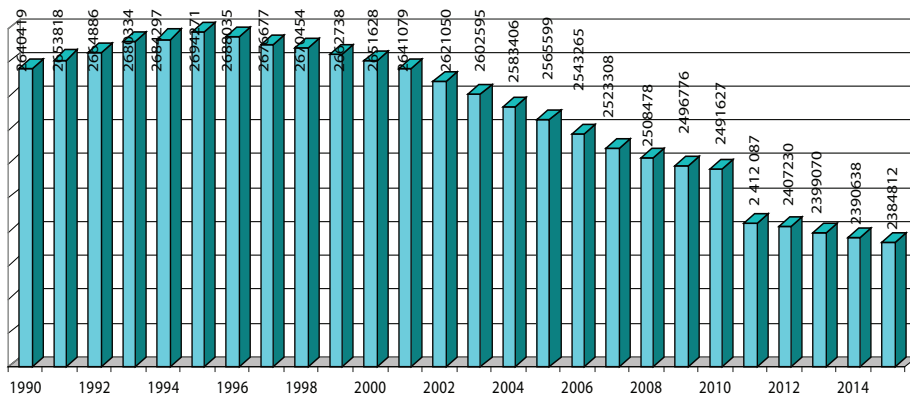
Территории	Рождаемость				Смертность				Естественный прирост (+), убыль (-)			
	Родилось				Умерло				Всего		на 1000 нас.	
	Всего чел.		На 1000 нас.		Всего чел.		На 1000 нас.					
	2013	2014	2013	2014	2013	2014	2013	2014	2013	2014	2013	2014
Российская Федерация	1895822	1947301	13,2	13,3	1871809	1913613	13,0	13,1	24013	33688	0,2	0,2
Центральный Ф.О.	438654	445746	11,3	11,5	528754	530211	13,6	13,7	-90100	-84465	-2,3	-2,2
Северо-Западный Ф.О.	167311	170332	12,2	12,3	183845	183810	13,4	13,3	-16534	-13478	-1,2	-1,0
Южный Ф.О.	174135	179596	12,5	12,9	182876	186809	13,1	13,4	-8741	-7213	-0,6	-0,5
Северо-Кавказский Ф.О.	164063	166678	17,2	17,3	76601	77665	8,0	8,1	87462	89013	9,2	9,2
Приволжский Ф.О.	395309	398117	13,3	13,4	414149	414389	13,9	13,9	-18840	-16272	-0,6	-0,5
Уральский Ф.О.	183536	185775	15,0	15,2	150673	152037	12,3	12,4	32863	33738	2,7	2,8
Дальневосточный Ф.О.	86879	87635	13,9	15,1	78693	78301	12,6	12,6	8186	9334	1,3	1,5
Крымский Ф.О.	–	29211	–	12,5	–	34308	–	14,7	–	-5097	–	-2,2
Сибирский Ф.О.	285935	284211	14,8	14,7	256218	256083	13,3	13,3	29717	28128	1,5	1,4
Республика Алтай	4442	4447	21,1	20,9	2392	2382	11,3	11,2	2050	2065	9,8	9,7
Республика Бурятия	17108	17141	17,6	17,5	11479	11194	11,8	11,5	5629	5947	5,8	6,0
Республика Тыва	8111	7954	26,1	25,3	3399	3427	10,9	10,9	4712	4527	15,2	14,4
Республика Хакасия	8362	8160	15,7	15,3	6987	7044	13,1	13,2	1375	1116	2,6	2,1
Алтайский край	32193	31429	13,4	13,2	33887	33933	14,2	14,2	-1694	-2504	-0,8	-1,0
Забайкальский край	17392	17460	15,9	16,0	13663	13568	12,5	12,4	3729	3892	3,4	3,6
Красноярский край	41106	41358	14,4	14,5	36162	36230	12,7	12,7	4944	5128	1,7	1,8
Иркутская область	37908	37182	15,7	15,4	33033	33297	13,6	13,8	4875	3885	2,1	1,6
Кемеровская об- ласть	37245	36121	13,6	13,2	39703	39823	14,5	14,6	-2458	-3702	-0,9	-1,4
Новосибирская область	38295	38486	14,1	14,1	36571	36387	13,4	13,3	1724	2099	0,7	0,8
Омская область	29072	29809	14,7	15,1	26408	26181	13,4	13,3	2664	3628	1,3	1,8
Томская область	14701	14664	13,8	13,7	12534	12617	11,7	11,8	2167	2047	2,1	1,9

* по данным Федеральной службы государственной статистики



Рис. 2.15. Показатель рождаемости населения в СФО за 2014 год (на 1000 населения).



Рис. 2.16. Показатель смертности населения СФО в 2014 году (на 1000 населения).

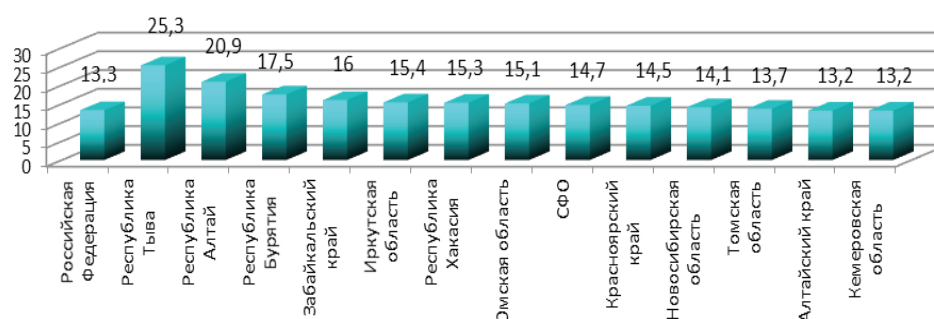

Рис. 2.17. Показатель естественного прироста, убыли (-) населения СФО в 2014 г. (на 1000 населения).

Таблица 2.4

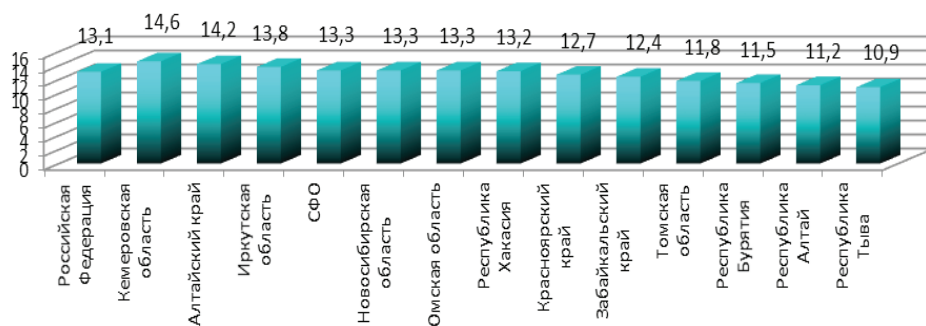
Ожидаемая продолжительность жизни при рождении по России и субъектам РФ СФО в 2013 году*(лет)

Территории	Все население			Городское население			Сельское население		
	Оба пола	Мужчины	Женщины	Оба пола	Мужчины	Женщины	Оба пола	Мужчины	Женщины
Российская Федерация	70,76	65,13	76,30	71,33	65,64	76,70	69,18	63,75	75,13
С Ф О	68,63	62,74	74,58	69,45	63,41	75,27	66,42	60,92	72,70
Республика Алтай	67,34	61,48	73,44	69,43	63,75	74,48	65,55	59,89	72,47
Республика Бурятия	67,67	62,32	73,06	69,19	63,38	74,66	65,47	60,67	70,80
Республика Тыва	61,79	56,37	67,51	65,30	59,86	70,38	57,13	52,02	65,53
Республика Хакасия	68,57	62,95	74,14	70,01	64,35	75,39	65,63	60,24	71,47
Алтайский край	69,77	64,11	75,44	70,61	64,79	76,05	68,62	63,08	74,64
Забайкальский край	67,11	61,47	73,1	67,81	61,82	73,87	65,53	60,45	71,41
Красноярский край	69,06	63,35	74,77	70,04	64,23	75,53	65,75	60,36	72,15
Иркутская область	66,72	60,32	73,28	67,3	60,78	73,75	64,53	58,74	71,39
Кемеровская область	67,72	61,50	74,04	68,01	61,71	74,27	66,00	68,01	72,66
Новосибирская область	70,19	64,29	76,13	70,89	64,87	76,71	67,75	62,26	74,07
Омская область	69,74	63,86	75,57	70,61	64,56	76,34	67,59	62,11	73,65
Томская область	70,33	64,78	75,90	71,68	66,30	76,74	66,99	61,06	73,86

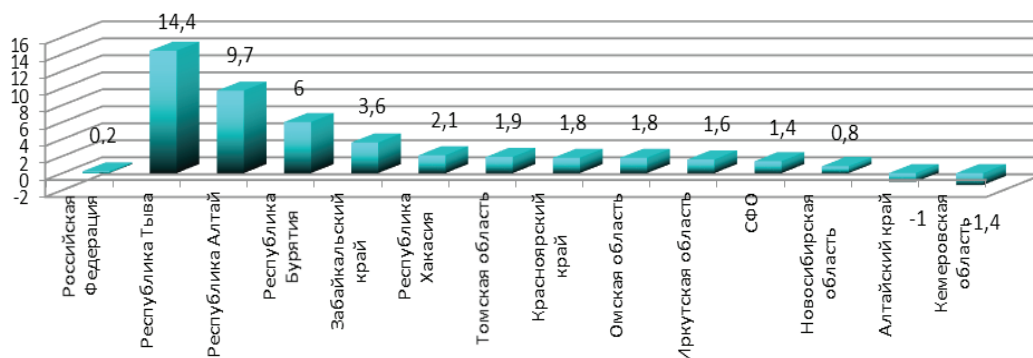
*по данным Федеральной службы государственной статистики.

Ожидаемая продолжительность жизни при рождении в динамике за 2008-2013 гг. (число лет)*

Территория/ годы	Все население			Городское население			Сельское население		
	Мужчины и женщины	Мужчины	Женщины	Мужчины и женщины	Мужчины	Женщины	Мужчины и женщины	Мужчины	Женщины
1	2	3	4	5	6	7	8	9	10
Российская Федерация									
2008	67,90	61,80	74,20	68,60	62,50	74,60	66,00	60,00	72,90
2009	68,67	62,77	74,67	69,38	63,5	75,13	66,72	60,87	73,38
2010	68,94	63,09	74,88	69,69	63,82	75,39	66,92	61,19	73,42
2011	69,83	64,04	75,61	70,51	64,67	76,10	67,99	62,40	74,21
2012	70,24	64,56	75,86	70,83	65,1	76,27	68,61	63,12	74,66
2013	70,76	65,13	76,30	71,33	65,64	76,70	69,18	63,75	75,13
Сибирский Федеральный Округ									
2008	66,20	60,10	72,70	67,00	60,80	73,30	64,30	58,50	71,00
2009	67,0	61,0	73,2	67,7	61,6	73,8	65,2	59,5	71,6
2010	67,10	61,07	73,37	68,03	61,86	74,16	64,77	59,09	71,35
2011	67,72	61,79	73,79	68,55	62,44	74,56	65,53	60,07	71,74
2012	67,99	62,09	74,01	68,78	62,7	74,74	65,84	60,4	72,05
2013	68,63	62,74	74,58	69,45	63,41	75,27	66,42	60,92	72,70
Республика Алтай									
2008	65,20	58,90	71,80	66,00	58,70	73,00	64,70	59,00	71,40
2009	65,82	59,68	72,43	67,3	59,7	74,7	65,1	59,4	71,5
2010	65,68	59,95	71,70	67,59	60,57	74,33	64,66	59,30	70,46
2011	65,40	59,86	71,28	70,01	63,80	75,71	63,35	58,27	69,21
2012	66,8	60,8	73,05	70,34	64,16	73,19	64,52	58,65	71,48
2013	67,34	61,48	73,44	69,43	63,75	74,48	65,55	59,89	72,47
Республика Бурятия									
2008	64,40	58,30	70,90	65,40	59,30	71,60	63,10	56,90	70,10
2009	65,27	59,34	71,59	67,0	61,0	73,0	63,1	57,3	69,8
2010	66,05	60,05	72,46	67,41	61,22	73,59	64,16	58,41	70,82
2011	66,09	60,25	72,26	67,36	61,30	73,36	64,29	58,62	70,73
2012	66,79	60,97	72,89	68,32	62,24	74,25	64,53	58,9	70,98
2013	67,67	62,32	73,06	69,19	63,38	74,66	65,47	60,67	70,80
Республика Тыва									
2008	60,50	55,10	66,02	62,80	57,20	68,40	57,80	52,80	63,50
2009	60,04	54,39	65,98	63,1	57,2	68,9	56,7	51,4	62,7
2010	60,45	54,64	66,61	63,00	57,05	68,97	57,51	51,85	63,75
2011	61,39	56,25	66,58	64,80	59,56	69,71	57,68	52,77	63,11
2012	61,09	55,53	66,91	64,47	58,99	69,72	56,82	51,46	63,26
2013	61,79	56,37	67,51	65,30	59,86	70,38	57,13	52,02	65,53
Республика Хакасия									
2008	66,50	60,80	72,40	68,10	62,40	73,70	62,80	57,00	69,30
2009	67,25	61,59	72,99	68,2	62,5	73,6	65,2	59,4	71,4
2010	67,10	61,61	72,58	68,69	63,29	73,81	63,85	58,25	69,95
2011	67,75	62,03	73,51	69,38	63,37	75,26	64,59	59,46	70,08
2012	67,64	61,86	73,47	69,31	63,48	74,85	64,21	58,6	70,46

1	2	3	4	5	6	7	8	9	10
2013	68,57	62,95	74,14	70,01	64,35	75,39	65,63	60,24	71,47
Алтайский край									
2008	67,50	61,50	73,80	68,30	62,10	74,50	66,50	60,80	72,90
2009	68,52	62,74	74,44	69,4	63,2	75,3	67,5	62,0	73,4
2010	68,36	62,69	74,17	69,38	63,47	75,02	67,14	61,68	73,14
2011	68,97	63,29	74,72	69,95	64,06	75,53	67,63	62,08	73,69
2012	69,11	63,49	74,79	69,83	63,84	75,55	68,08	62,83	73,77
2013	69,77	64,11	75,44	70,61	64,79	76,05	68,62	63,08	74,64
Забайкальский край									
2008	63,80	57,90	70,40	64,20	58,10	70,60	63,10	58,10	70,00
2009	64,67	58,81	71,02	64,9	58,7	71,2	64,4	59,0	70,6
2010	64,82	59,05	71,15	65,67	59,67	71,94	63,16	57,80	69,52
2011	65,75	59,94	72,09	66,34	60,20	72,77	64,44	59,23	70,61
2012	66,24	60,61	72,24	66,87	60,99	72,83	64,81	59,61	70,89
2013	67,11	61,47	73,1	67,81	61,82	73,87	65,53	60,45	71,41
Красноярский край									
2008	66,90	61,10	73,00	67,90	62,00	73,70	63,90	58,40	70,50
2009	67,63	61,88	73,45	68,7	62,8	74,3	64,4	59,0	70,7
2010	67,57	61,60	73,77	68,68	62,67	74,57	64,20	58,46	71,21
2011	68,27	62,53	74,07	69,23	63,33	74,93	65,14	60,00	71,22
2012	68,42	62,65	74,26	69,41	63,48	75,1	65,18	59,96	71,34
2013	69,06	63,35	74,77	70,04	64,23	75,53	65,75	60,36	72,15
Иркутская область									
2008	65,00	58,70	71,60	65,70	59,20	72,20	62,50	56,80	69,40
2009	65,45	59,04	72,10	66,0	59,5	72,5	63,5	57,5	70,6
2010	65,26	58,85	72,01	65,93	59,39	72,56	62,79	56,96	69,78
2011	65,93	59,59	72,50	66,52	59,99	73,08	63,69	58,14	70,14
2012	66,32	59,92	72,92	66,85	60,24	73,46	64,25	58,69	70,78
2013	66,72	60,32	73,28	67,3	60,78	73,75	64,53	58,74	71,39
Кемеровская область									
2008	64,60	58,20	71,70	65,10	58,50	72,10	62,40	56,40	69,70
2009	65,37	59,01	72,18	65,7	59,2	72,5	63,8	58,1	70,5
2010	65,42	59,01	72,24	65,80	59,24	72,65	63,31	57,75	69,84
2011	66,18	59,87	72,76	66,39	59,97	72,97	64,98	59,38	71,37
2012	66,76	60,54	73,16	66,95	60,61	73,35	65,62	60,12	71,93
2013	67,72	61,50	74,04	68,01	61,71	74,27	66,00	68,01	72,66
Новосибирская область									
2008	68,00	61,80	74,40	69,10	62,90	75,10	64,80	58,70	72,00
2009	68,94	62,97	74,96	69,9	64,0	75,6	65,9	60,0	72,9

1	2	3	4	5	6	7	8	9	10
2010	69,28	63,28	75,41	70,41	64,42	76,20	65,63	59,63	72,77
2011	69,68	63,86	75,51	70,42	64,51	76,09	67,18	61,70	73,47
2012	69,72	63,9	75,58	70,3	64,27	76,15	67,69	62,5	73,52
2013	70,19	64,29	76,13	70,89	64,87	76,71	67,75	62,26	74,07
Омская область									
2008	67,50	61,30	74,00	68,50	62,00	74,80	65,40	59,70	72,00
2009	68,72	62,90	74,51	69,7	63,7	75,3	66,6	61,2	72,6
2010	68,78	62,91	74,69	69,85	63,84	75,61	66,20	60,64	72,43
2011	69,50	63,71	75,24	70,54	64,52	76,26	66,88	61,64	72,61
2012	69,25	63,47	75,02	70,34	64,45	75,89	66,57	61,04	72,78
2013	69,74	63,86	75,57	70,61	64,56	76,34	67,59	62,11	73,65
Томская область									
2008	67,70	61,80	73,80	68,30	62,2	74,30	66,20	60,6	72,50
2009	68,06	62,16	74,18	68,3	62,4	74,2	67,4	61,6	74,1
2010	68,83	63,10	74,83	70,24	64,41	76,00	65,74	60,19	72,18
2011	69,53	63,71	75,49	71,19	65,50	76,68	65,77	59,79	72,74
2012	70,07	64,48	75,7	71,57	66,03	76,82	66,64	60,92	73,16
2013	70,33	64,78	75,90	71,68	66,30	76,74	66,99	61,06	73,86

Таблица 2.6

**Смертность населения России по основным классам причин смерти
(число умерших на 100 000 населения по данным Федеральной службы государственной статистики за 2014 г.
данные предварительные)***

Причина смерти/годы	Городские поселения и сельская местность				
	2011	2012	2013	2014 абс	2014 отн.
Всего умерших	1347,0	1331,2	1304,3	1913613	1310,5
Некоторые инфекционные и паразитарные болезни	23,6	22,4	22,2	31143	21,3
Туберкулез всех видов	14,2	12,5	11,3	14382	9,8
Новообразования	204,6	203,1	203,3	293636	201,1
из них злокачественных	202,5	201,0	201,1	290182	198,7
Болезни органов кровообращения	752,7	737,1	698,1	954553	653,7
Болезни органов дыхания	51,9	49,4	51,6	77466	53,0
Болезни органов пищеварения	62,2	62,1	61,6	96590	66,1
Внешние причины смерти	139,4	135,3	129,2	173523	118,8
Самоубийства	21,8	20,8	20,1	26637	18,2
Случайное отравление алкоголем	11,4	10,6	10,1	9722	6,7
Транспортных травм	20,7	21,1	20,3	28865	19,8

* по данным Федеральной службы государственной статистики



Рис. 2.18. Структура смертности населения Российской Федерации по основным причинам смерти в 2014 г.



Рис. 2.19. Структура смертности населения СФО от основных причин смерти в 2014 году.

Таблица 2.7

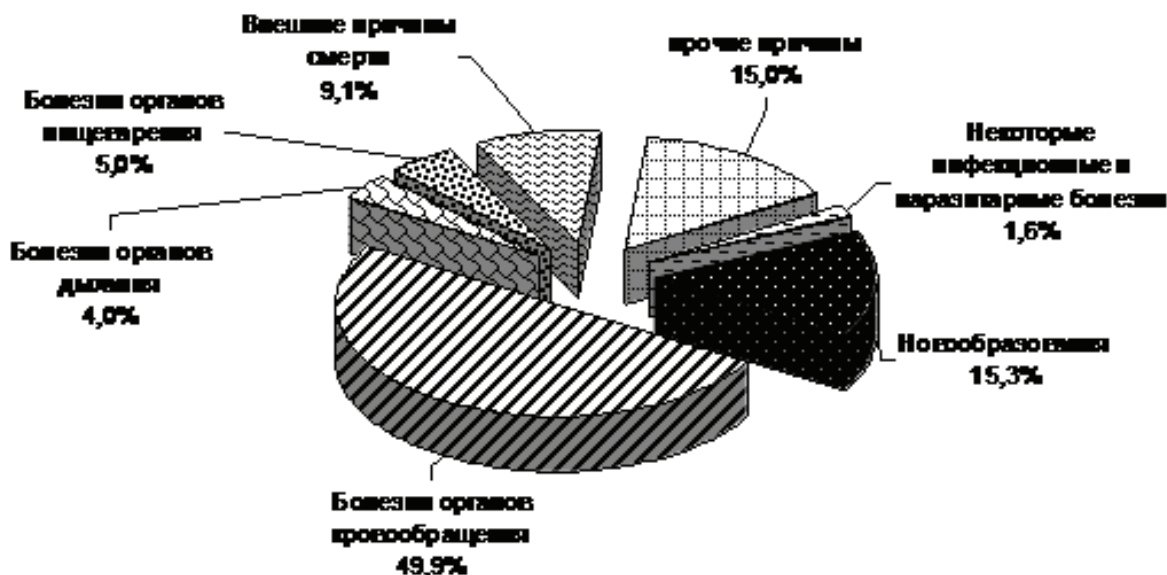
Смертность населения по основным классам причин смерти в Сибирском федеральном округе (число умерших на 100 000 населения)*

Причина смерти/годы	Городские поселения и сельская местность				
	2011	2012	2013	2014 абс	2014 отн.
ВСЕГО УМЕРШИХ	1375,1	1366,7	1328,5	256083	1326,4
Некоторые инфекционные и паразитарные болезни	34,7	37,7	39,1	3553	36,8
Туберкулез всех видов	24,5	23,7	21,6	7106	18,4
Злокачественные образования	199,9	196,2	206,6	38501	199,4
Болезни органов кровообращения	646,1	642,1	647,2	116188	601,8
Болезни органов дыхания	61,2	57,7	67,7	13089	67,8
Болезни органов пищеварения	60,4	58,0	61,2	12382	64,1
Случайное отравление алкоголем	9,6	8,4	8,5	1677	8,7
Самоубийства	34,1	31,6	31,4	5212	27,0
Внешние причины смерти	157,8	148,4	171,4	27290	141,3

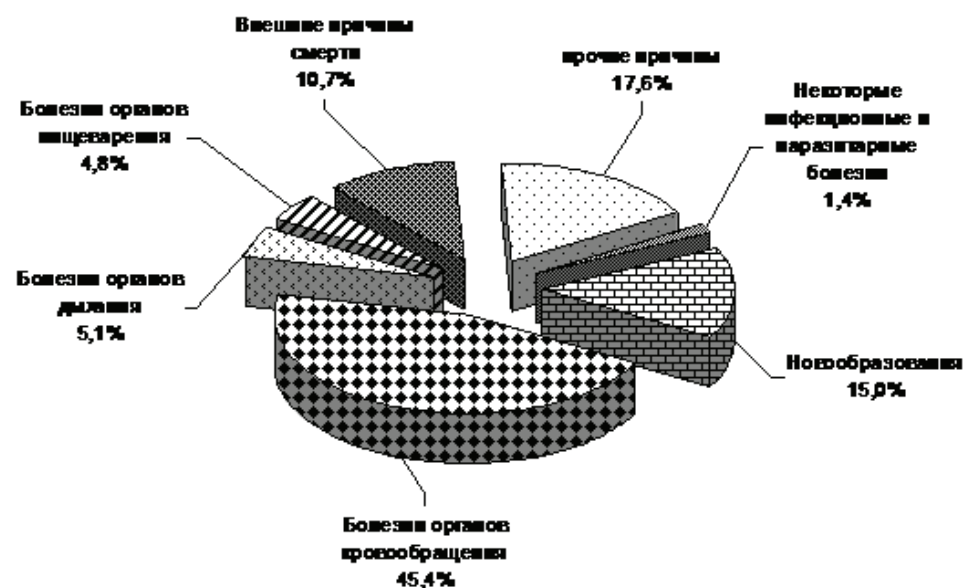
* по данным Федеральной службы государственной статистики

Таблица 2.8

Смертность населения по основным классам причин смерти в Сибирском федеральном округе (число умерших, абс)*

Причина смерти/годы	Число умерших			
	2011	2012	2013	2014
ВСЕГО УМЕРШИХ	264754	262286	256218	256083
Некоторые инфекционные и паразитарные болезни	6690	6716	7542	3553
Туберкулез всех видов	4726	4571	4183	7106
Новообразования	38489	37823	39860	38501
Болезни органов кровообращения	124392	123750	124828	116188
Болезни органов дыхания	11776	11120	13061	13089
Болезни органов пищеварения	11626	11183	11803	12382
Случайное отравление алкоголем	1855	1624	3224	1677
Самоубийства	6558	6097	6467	5212
Несчастные случаи, отравления и травмы	30389	28607	33070	27290

* по данным Федеральной службы государственной статистики



Рис. 2.20. Показатель смертности населения СФО от новообразований в 2014 году (на 100000 населения).



Рис. 2.21. Показатель смертности населения СФО от туберкулеза в 2014 году (на 100000 населения).

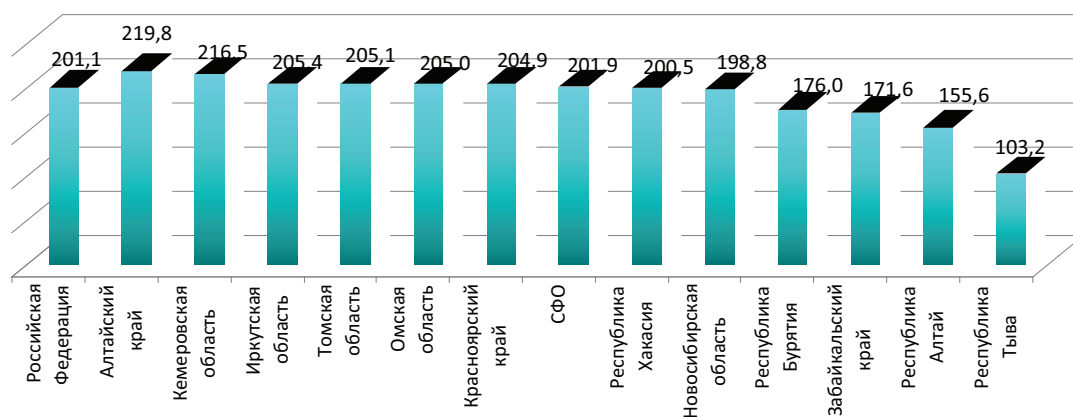

Рис. 2.22. Показатель смертности населения СФО от болезней системы кровообращения в 2014 году (на 100000 населения).

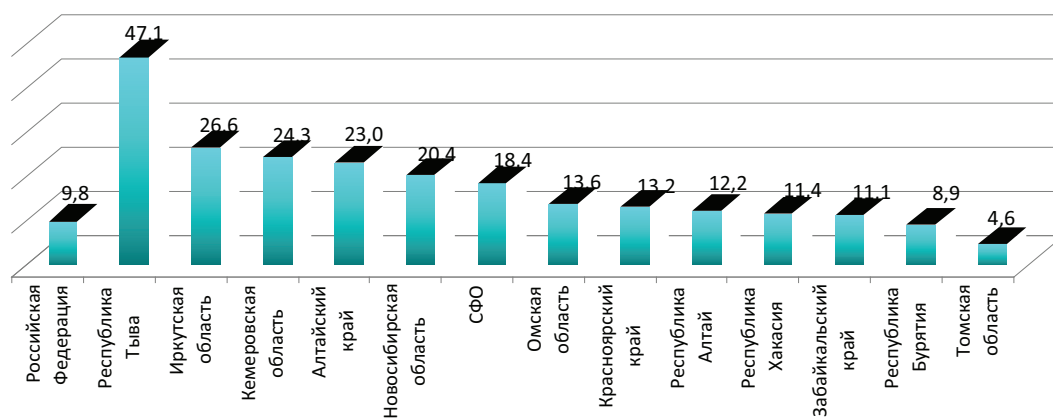

Рис. 2.23. Показатель смертности населения в СФО от внешних причин в 2014 году (на 100000 населения).

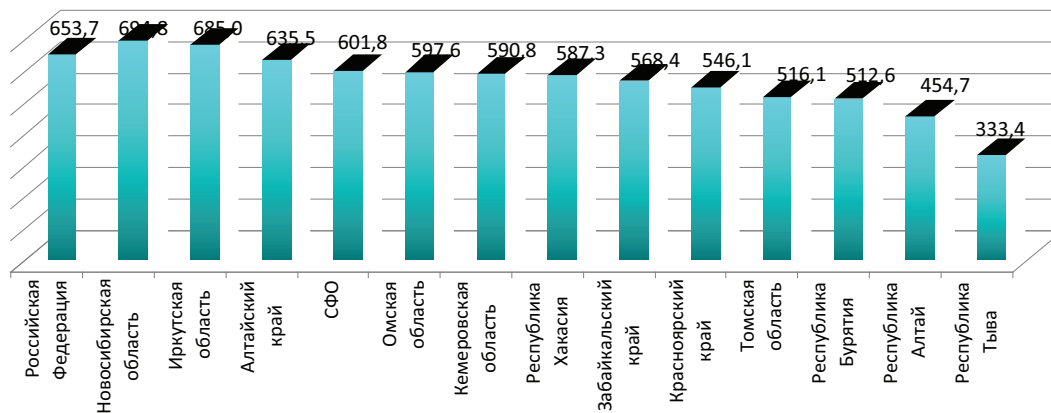

Рис. 2.24. Показатель смертности населения СФО от транспортных травм в 2014 году (на 100000 населения).

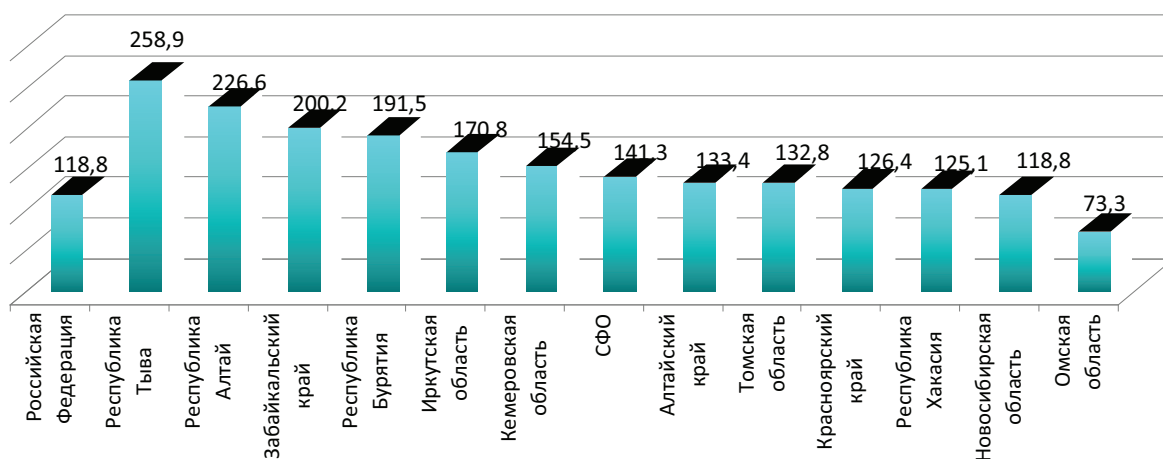

Рис. 2.25. Показатель смертности населения СФО от случайных отравлений алкоголем в 2014 году (на 100000 населения).

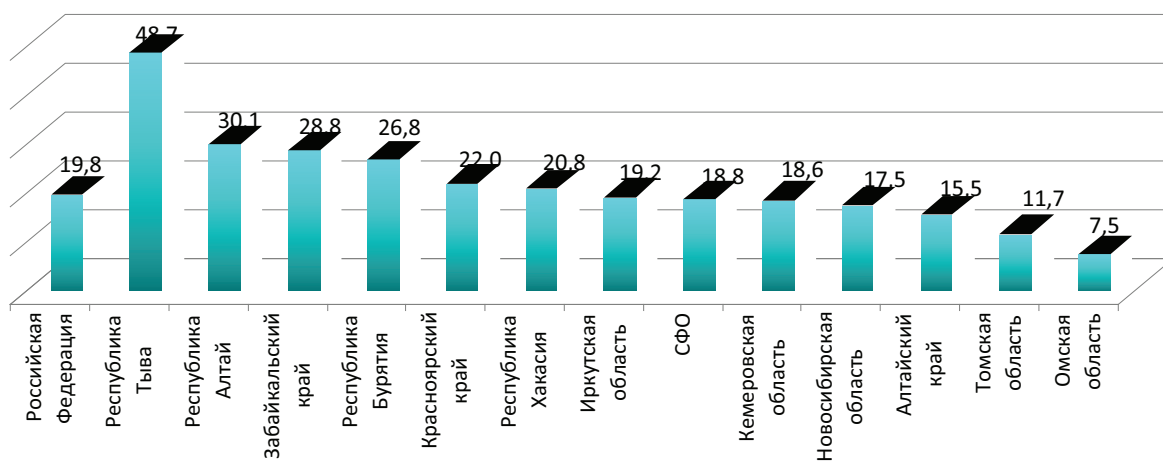

Рис. 2.26. Показатель смертности населения СФО от самоубийств в 2014 году (на 100000 населения).

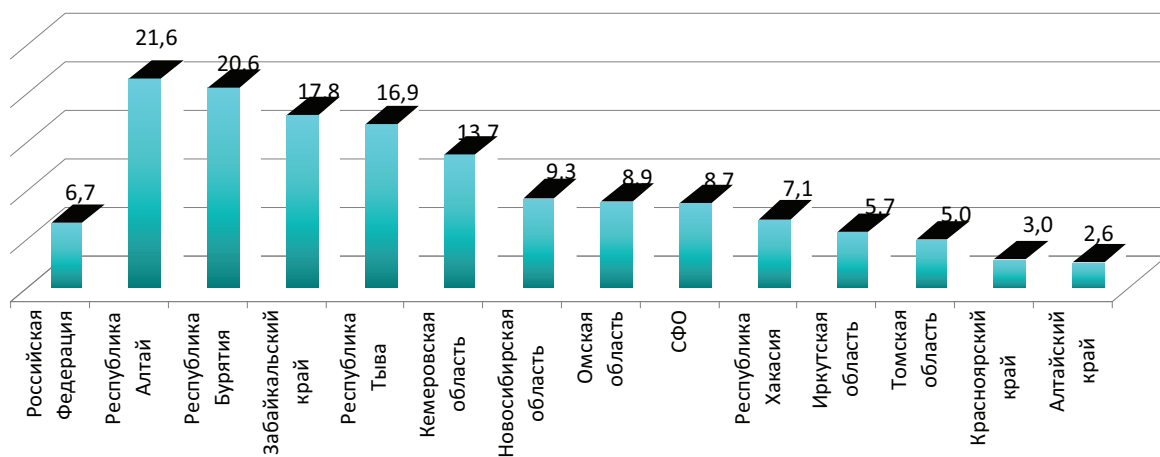

Рис. 2.27. Показатель смертности населения СФО от убийств в 2014 году (на 100000 населения).

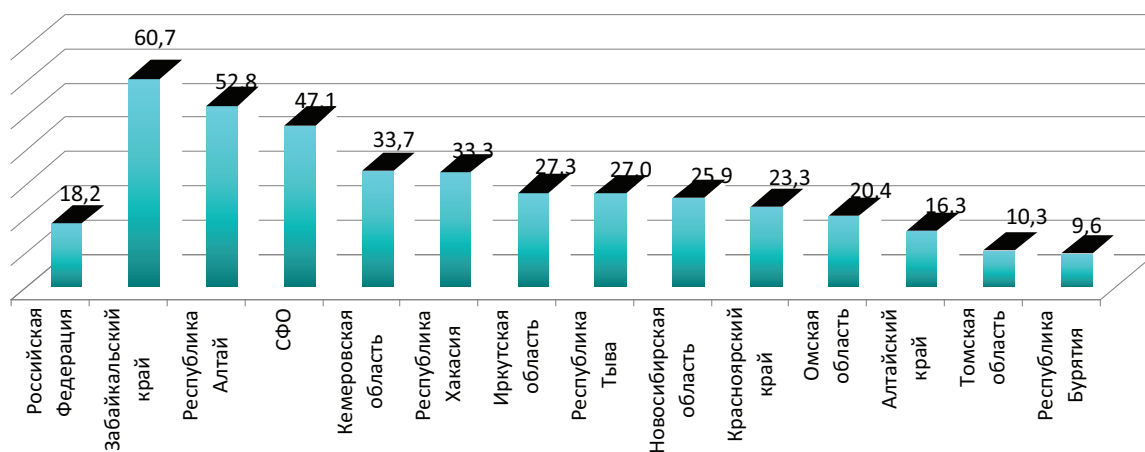

Рис. 2.28. Показатель смертности населения СФО от инфекционных и паразитарных заболеваний в 2014 году (на 100000 населения).

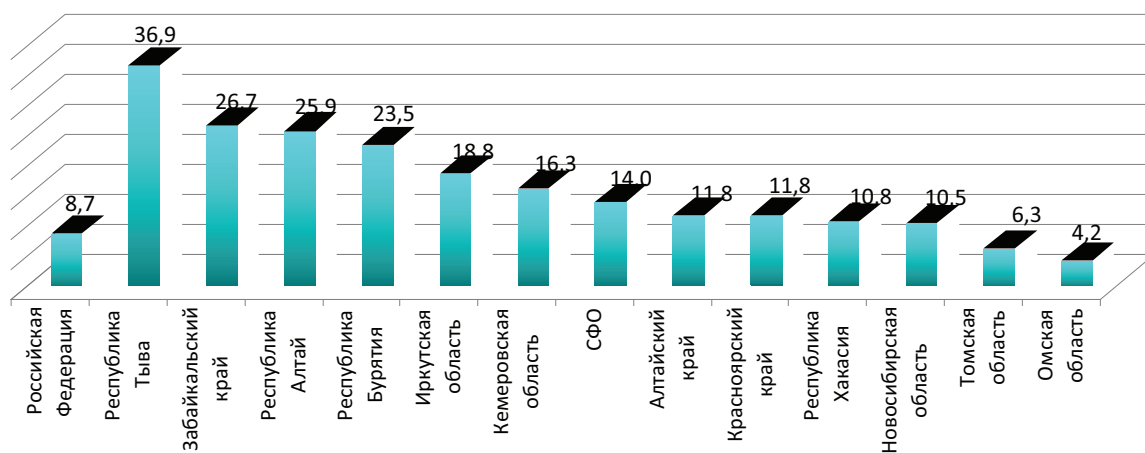

Рис. 2.29. Показатель смертности населения СФО от болезней органов дыхания в 2014 году (на 100000 населения).

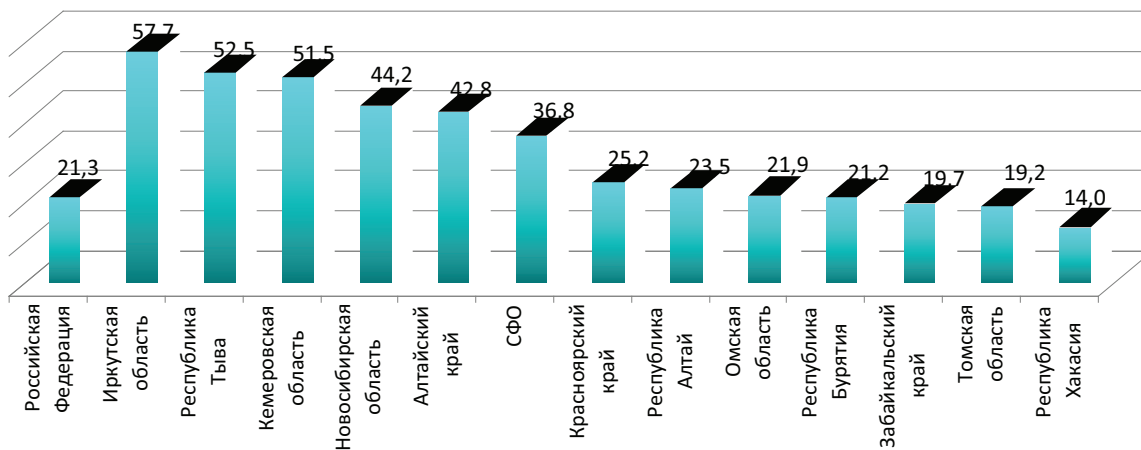

Рис. 2.30. Показатель смертности населения СФО от болезней органов пищеварения в 2014 году (на 100000 населения).

РАЗДЕЛ III. ЗДОРОВЬЕ МАТЕРИ И РЕБЕНКА

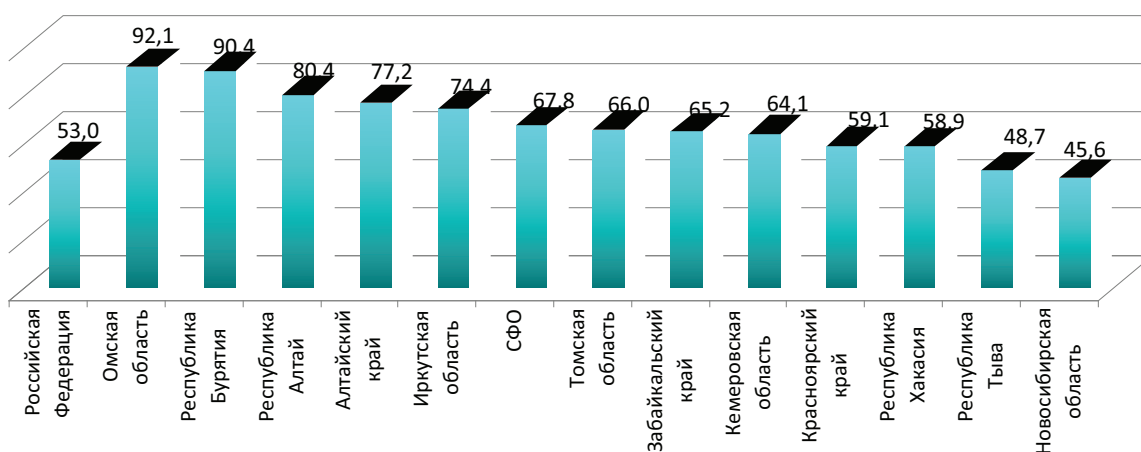
3.1. Смертность детей в возрасте до 1 года

Таблица 3.1

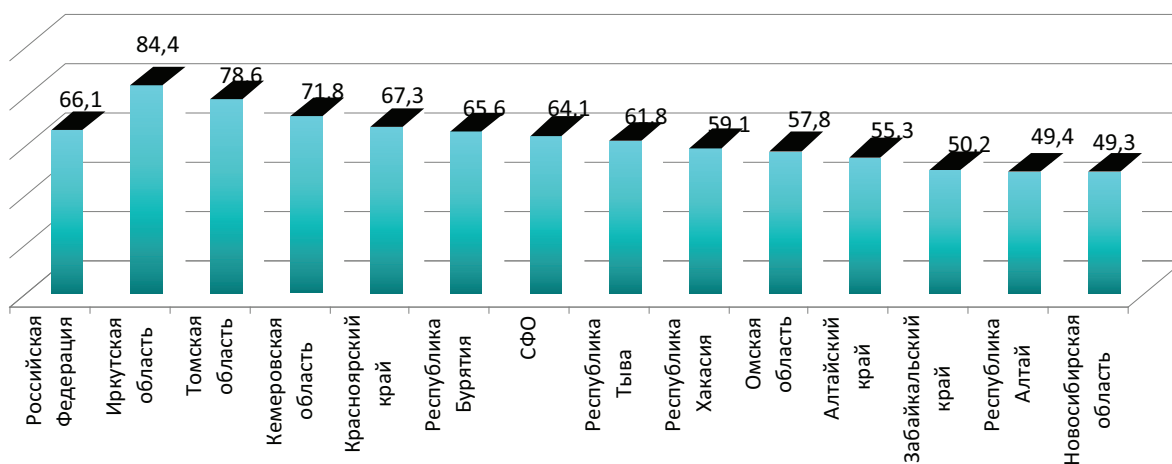
Смертность детей в Российской Федерации в возрасте до года по причине смерти*

Причина смерти	2011		2012		2013		2014	
	число умерших абс. ч.	на 10000 родившихся	число умерших абс. ч.	на 10000 родившихся	число умерших абс. ч.	на 10000 родившихся	число умерших абс. ч.	на 10000 родившихся
Некоторые инфекционные и паразитарные болезни	477	2,7	577	3,1	549	2,9	414	2,2
Болезни органов дыхания	814	4,5	765	4,1	789	4,2	767	3,5
Болезни органов пищеварения	84	0,5	88	0,5	79	0,4	92	0,5
Отдельные состояния, возникающие в перинатальный период	6246	34,9	9082	48,1	8444	44,5	6308	39,1
Врожденные аномалии	3226	18,0	3491	18,5	3285	17,3	3212	16,1
Внешние причины	827	4,6	813	4,3	798	4,2	780	3,5
Всего умерших	13168	73,5	16306	86,4	15477	81,7	13313	74,1

* по данным Федеральной службы государственной статистики, ЗА 2014 ГОД ДАННЫЕ ПРЕДВАРИТЕЛЬНЫЕ

Таблица 3.2

Смертность детей в возрасте до 1 года по федеральным округам РФ*

Территории	2011		2012		2013		2014	
	Абс. число	на 10000 родившихся	Абс. число	на 10000 родившихся	Абс. число	на 10000 родившихся	Абс. число	на 10000 родившихся
Российская Федерация	13168	74,1	16306	86,0	15477	81,6	14366	74,0
Центральный ФО	2656	65,5	3414	78,0	3343	76,2	2896	65,0
Северо-Западный ФО	848	54,2	1022	62,0	1033	61,8	988	58,0
Южный ФО	1164	71,2	1453	84,0	1379	79,2	1290	72,0
Крымский ФО							177	61,0
Приволжский ФО	2331	63,0	3001	77,0	2011	122,4	2845	72,0
Северо-Кавказский ФО	2148	130,0	2425	146,0	2977	123,0	1977	119,0
Уральский ФО	1142	66,9	1363	75,0	1352	73,6	1186	64,0
Сибирский ФО	2122	78,3	2684	94,0	2428	84,8	2212	78,0
Дальневосточный ФО	757	91,8	944	109,0	954	109,7	795	91,0

* по данным Федеральной службы государственной статистики, ЗА 2014 ГОД ДАННЫЕ ПРЕДВАРИТЕЛЬНЫЕ



Рис. 3.1. Структура смертности детей в Российской Федерации в возрасте до года по причине смерти в 2014 г.

Таблица 3.3

Смертность детей СФО в возрасте до 1 года по причине смерти*

Умерло детей в возрасте до 1 года	2012		2013		2014	
	Абс.ч.	на 10000 родившихся	Абс.ч.	на 10000 родившихся	Абс.ч.	на 10000 родившихся
Некоторые инфекционные и паразитарные болезни	125	4,4	114	4,0	85	3,0
Прочие	346	12,0	444	15,3	603	21,2
Болезни органов дыхания	125	4,4	133	4,6	97	3,4
Болезни органов пищеварения	16	0,6	12	0,4	15	0,5
Отдельные состояния, возникающие в перинатальный период	1319	46,2	1189	41,5	902	31,7
Врожденные аномалии	524	18,4	466	16,3	360	12,7
Внешние причины	229	8,0	201	7,0	157	5,5
Всего умерших	2684	94,1	2428	84,8	2219	78,1

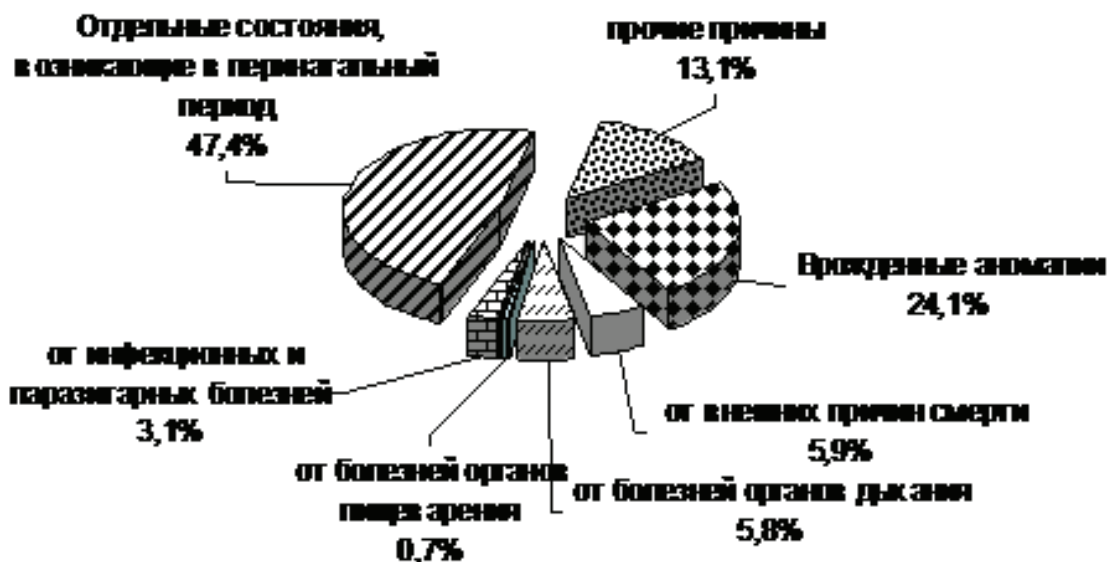
* по данным Федеральной службы государственной статистики и отчетам Субъектов Федерации

Таблица 3.4

Смертность детей в возрасте до 1 года*

Территории	Умерло детей в возрасте до 1 года абс.ч.					Умерло до 1 года на 1000 родившихся				
	2010	2011	2012	2013	2014	2010	2011	2012	2013	2014
Российская Федерация	13441	13136	16291	15477	14366	7,5	7,4	8,6	8,2	7,4
С Ф О	2289	2129	2669	2428	2212	8,4	7,8	9,4	8,5	7,8
Республика Алтай	41	51	59	56	42	9,5	11,0	13,0	12,5	9,4
Республика Бурятия	118	139	133	144	108	7,2	8,4	8,3	8,4	6,3
Республика Тыва	102	117	148	138	119	13,0	13,5	18,1	16,9	14,9
Республика Хакасия	69	74	111	84	70	8,5	9,2	12,9	10,0	8,5
Алтайский край	292	237	330	290	269	9,4	7,7	10,1	9,0	8,5
Забайкальский край	133	108	129	151	127	7,4	6,3	7,4	8,6	7,3
Красноярский край	350	302	395	339	345	9,2	7,9	9,7	8,2	8,4
Иркутская область	367	330	370	377	327	9,8	8,9	9,6	9,9	8,8
Кемеровская область	299	265	329	273	259	8,3	7,5	8,8	7,3	7,1
Новосибирская область	263	252	308	262	260	7,4	7,2	8,4	6,9	6,8
Омская область	165	158	232	213	214	6,5	5,9	8,0	7,3	7,2
Томская область	90	96	125	101	72	6,5	7,0	8,7	5,6	4,9

*Федеральная служба государственной статистики, за 2014 г. данные предварительные



Рис. 3.2. Показатель младенческой смертности по СФО за 2014 год (на 1000 родившихся).



Рис. 3.3. Динамика показателя младенческой смертности по СФО (на 1000 родившихся).

Таблица 3.5

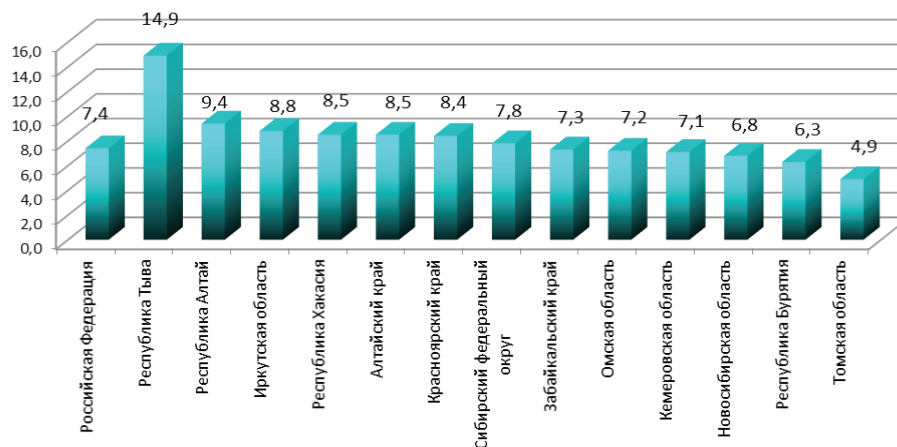
Смертность детей в возрасте до 1 года за 2003-2014 гг. (на 1000 родившихся)

Территории/годы	2003	2004	2005	2006	2007	2008	2009	2010	2011	2012	2013	2014*
Российская Федерация	12,4	11,6	11,0	10,2	9,4	8,5	8,1	7,5	7,4	8,6	8,2	7,4
С Ф О	15,8	12,9	12,3	11,4	10,5	9,1	9,1	8,4	7,8	9,4	8,5	7,8
Республика Алтай	23,3	17,7	14,3	15,3	14,1	11,4	9,5	9,5	11,0	13,0	12,5	9,4
Республика Бурятия	14,3	13,7	12,8	12,5	11,4	8,6	9,0	7,2	8,1	8,3	8,4	6,3
Республика Тыва	27,6	20,4	19,3	15,1	16,3	13,2	16,1	13,0	13,5	18,1	16,9	14,9
Республика Хакасия	18,0	15,7	17,5	15,6	13,5	11,5	8,2	8,5	9,5	12,9	10,0	8,5
Алтайский край	11,4	12,5	11,5	11,2	10,2	9,1	9,0	9,4	7,7	10,1	9,0	8,5
Забайкальский край	16,0	13,1	10,3	10,2	8,6	8,7	6,6	7,4	6,4	7,4	8,6	7,3
Красноярский край	14,3	13,1	13,9	12,9	12,0	9,7	10,4	9,2	7,8	9,7	8,2	8,4
Иркутская область	13,7	12,6	12,5	11,8	10,7	9,4	10,1	9,8	9,0	9,6	9,9	8,8
Кемеровская область	11,9	11,8	11,7	10,3	9,4	8,7	8,4	8,3	7,4	8,8	7,3	7,1
Новосибирская область	11,8	12,1	10,8	9,6	8,6	7,8	8,5	7,4	7,2	8,4	6,9	6,8
Омская область	12,4	11,3	9,9	8,8	9,1	7,8	7,0	6,5	5,9	8,0	7,3	7,2
Томская область	17,2	13,8	13,3	13,8	11,1	10,9	10,4	6,5	7,1	8,7	5,6	4,9

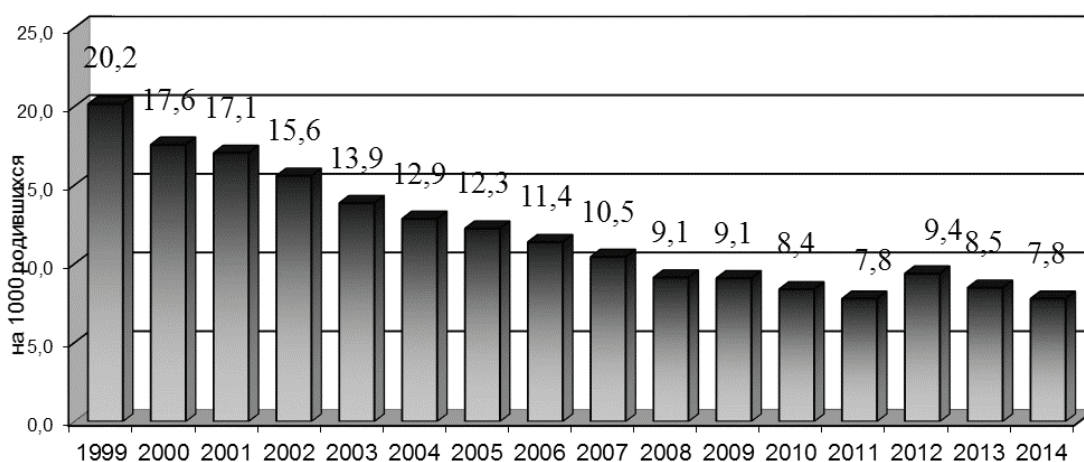
*по данным Федеральной службы государственной статистики, за 2014 г. предварительные данные



Рис. 3.4. Динамика показателя младенческой смертности по Российской Федерации и СФО (на 1000 родившихся).

Таблица 3.6

Перинатальная смертность и ее компоненты

Территории	Число мертворожденных (абс.ч.)			Умерло детей в возрасте до 7 дней (абс.ч.)			Умерло в перинатальный период (на 1000 родив. живыми + мертвыми)								
							Всего			в том числе					
				в возрасте 0-6 дней						мертворожденные					
	2012	2013	2014	2012	2013	2014	2012	2013	2014	2012	2013	2014	2012	2013	2014
Российская Федерация	12142	12226		6969	6169		9,98	9,64		3,64	3,25		6,34	6,41	
С Ф О	1847	1859	1742	944	816	575	9,62	9,29	8,29	3,25	2,85	2,07	6,37	6,46	6,23
Республика Алтай	21	27	23	19	19	10	8,49	10,29	7,66	4,03	4,28	2,33	4,45	6,04	5,34
Республика Бурятия	116	114	100	45	45	26	9,40	9,23	7,55	2,63	2,63	1,57	6,77	6,62	6,00
Республика Тыва	30	42	30	31	33	24	7,35	9,20	6,82	3,74	4,05	3,04	3,62	5,15	3,79
Республика Хакасия	49	38	41	49	42	20	11,42	9,52	7,46	5,71	5,02	2,46	5,71	4,52	5,01
Алтайский край	200	219	186	141	125	101	10,31	10,61	9,09	4,26	3,88	3,22	6,05	6,76	5,89
Забайкальский край	119	158	158	40	52	45	8,90	11,97	11,67	2,24	2,99	2,61	6,66	9,00	9,08
Красноярский край	299	270	277	143	126	53	10,65	9,57	8,29	3,44	3,07	1,34	7,20	6,53	6,96
Иркутская область	240	224	209	124	113	93	9,38	8,84	8,12	3,20	2,98	2,52	6,19	5,87	5,62
Кемеровская область	308	263	238	104	73	63	10,81	8,96	8,46	2,73	1,96	1,78	8,08	7,01	6,69
Новосибирская область	197	183	203	105	80	60	7,99	6,84	6,95	2,78	2,09	1,59	5,21	4,76	5,37
Омская область	196	234	205	107	93	76	10,20	11,16	9,50	3,60	3,20	2,59	6,60	7,98	6,93
Томская область	72	87	72	36	15	4	7,46	6,90	5,67	2,49	1,02	0,30	4,97	5,88	5,37

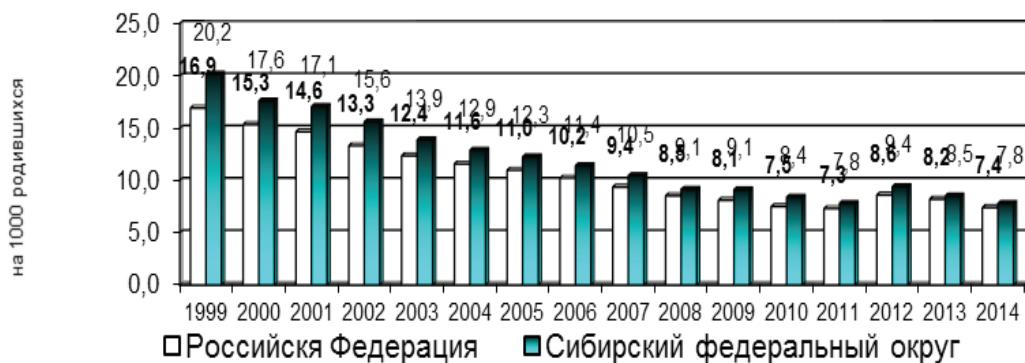
Перинатальная смертность и ее компоненты в 2010-2014 гг.* (на 1000 родившихся живыми и мертвыми)

Территории	Перинатальная смертность																				
	Всего							В т.ч. Ранняя неонатальная							В т.ч. Мертворождаемость						
	2010	2011	2012	2013	2014*	2010	2011	2012	2013	2014*	2010	2011	2012	2013	2014*						
Российская Федерация	7,37	7,16	9,98	9,64	8,29	2,75	2,67	3,64	3,25	2,07	4,62	4,49	6,34	6,41							
С Ф О	7,14	6,72	9,62	9,29	7,66	2,44	2,25	3,25	2,85	2,07	4,70	4,47	6,37	6,46							
Республика Алтай	11,29	8,86	8,49	10,29	7,55	4,47	4,85	4,03	4,28	2,33	6,82	4,01	4,45	6,04							
Республика Бурятия	6,33	5,97	9,40	9,23	7,55	1,99	2,05	2,63	2,63	1,57	4,34	3,92	6,77	6,00							
Республика Тыва	7,83	6,58	7,35	9,20	6,82	3,37	2,70	3,74	4,05	3,04	4,46	3,88	3,62	5,15							
Республика Хакасия	7,70	8,68	11,42	9,52	7,46	2,36	2,60	5,71	5,02	2,46	5,34	6,08	5,71	4,52							
Алтайский край	8,26	7,75	10,31	10,61	9,09	3,55	3,31	4,26	3,88	3,22	4,71	4,44	6,05	6,76							
Забайкальский край	7,24	6,27	8,90	11,97	11,67	1,64	1,28	2,24	2,99	2,61	5,60	4,99	6,66	9,00							
Красноярский край	8,67	7,36	10,65	9,57	8,29	3,02	2,44	3,44	3,07	1,34	5,65	4,91	7,20	6,53							
Иркутская область	6,65	5,64	9,38	8,84	8,12	1,99	1,56	3,20	2,98	2,52	4,66	4,08	6,19	5,87							
Кемеровская область	6,79	7,59	10,81	8,96	8,46	2,33	2,05	2,73	1,96	1,78	4,46	5,54	8,08	7,01							
Новосибирская область	5,17	6,21	7,99	6,84	6,95	1,73	2,42	2,78	2,09	1,59	3,44	3,79	5,21	4,76							
Омская область	7,51	5,95	10,20	11,16	9,50	2,35	1,90	3,60	3,20	2,59	5,16	4,05	6,60	7,98							
Томская область	5,48	5,76	7,46	6,90	5,67	2,12	2,04	2,49	1,02	0,30	3,36	3,72	4,97	5,88							

* по данным Федеральной службы государственной статистики ** – по данным органов управления здравоохранения субъектов РФ

Перинатальная смертность по основным причинам смерти в 2012-2014 гг.* (на 1000 родившихся живыми и мертвыми)

Территории	Отдельные состояния, возникающие в перинатальном периоде																				
	Врожденные аномалии							В т.ч. Дыхательные нарушения							В т.ч. Инфекционные болезни						
	2012	2013	2014	2012	2013	2014	2012	2013	2014	2012	2013	2014	2012	2013	2014						
С Ф О	0,60	0,65	0,61	7,06	7,06	7,17	0,76	0,61	0,73	0,61	0,73	0,43	0,52	0,43							
Республика Алтай	3,0	0,46	0,89	4,9	4,9	9,20	2,8	0,69	2,01	0,0	0,0	0,0	0,23	1,12							
Республика Бурятия	3,9	0,42	0,24	7,4	7,4	6,40	1,91	1,08	1,02	0,12	0,12	0,12	0,12	0,06							
Республика Тыва	0,73	0,87	1,26	8,0	8,0	9,40	2,2	1,24	1,01	1,1	1,1	1,1	1,37	0,38							
Республика Хакасия	1,39	0,48	0,73	7,69	7,69	8,31	1,5	0,95	0,37	0,47	0,47	0,84	0,84	0,24							
Алтайский край	0,90	0,34	0,70	9,64	9,64	8,51	1,55	1,18	0,85	0,53	0,53	0,56	0,56	0,82							
Забайкальский край	0,50	1,01	1,14	6,30	6,30	8,58	-	0,79	0,85	-	0,85	-	0,11	0,45							
Красноярский край	0,50	0,38	0,70	8,19	8,19	6,39	0,4	0,79	0,96	0,4	0,96	0,4	0,41	0,62							
Иркутская область	0,75	0,84	0,46	6,87	6,87	7,32	0,12	0,50	0,00	0,36	0,36	0,36	1,11	0,32							
Кемеровская область	0,75	0,90	0,47	7,81	7,81	7,30	1,4	0,27	0,85	0,32	0,85	0,32	0,68	0,52							
Новосибирская область	0,38	0,32	0,28	5,91	5,91	5,20	-	0,26	0,90	-	0,90	-	0,37	0,41							
Омская область	0,54	1,00	0,93	5,8	5,8	7,67	4,7	0,28	0,63	0,1	0,63	0,1	0,24	0,07							
Томская область	0,5	0,97	0,30	8,4	8,4	6,40	0,5	0,15	0,30	0,5	0,30	0,5	0,07	0,07							

* – по данным органов управления здравоохранения субъектов РФ

Перинатальная смертность в зависимости от массы тела новорожденных

Территории	Новорожденные с массой тела до 1 000 гр				Новорожденные с массой тела 1 000 гр. и более			
	2012	2013	2014 абс	2014 на 1000	2012	2013	2014 абс	2014 на 1000
С Ф О	499,7	442,2	578	508,8	6,66	6,41	1739	6,29
Республика Алтай	90,9	315,8	5	263,2	6,57	8,08	28	6,56
Республика Бурятия	745,9	490,0	48	774,2	6,59	5,64	78	4,72
Республика Тыва	74,1	363,6	8	363,6	7,78	8,68	46	5,85
Республика Хакасия	558,8	428,6	9	473,7	7,49	7,50	52	6,40
Алтайский край	595,4	579,3	73	811,1	7,38	7,21	214	6,84
Забайкальский край	422,5	631,6	49	803,3	6,89	7,99	154	8,96
Красноярский край	361,5	402,5	94	458,5	6,97	5,88	236	6,00
Иркутская область	459,0	444,9	74	395,7	6,40	6,06	228	6,20
Кемеровская область	531,2	395,1	74	564,9	7,67	6,64	227	6,45
Новосибирская область	442,8	312,8	58	327,7	5,59	4,80	205	5,47
Омская область	562,8	482,4	71	633,9	5,74	6,98	210	7,17
Томская область	424,7	412,4	15	294,1	5,45	5,91	61	4,59

* по данным органов управления здравоохранения субъектов

Таблица 3.10

Мертворождаемость по основным причинам (на 1000 родившихся живыми и мертвыми)

Территории	Болезни перинатального периода			Врожденные аномалии		
	2012	2013	2014	2012	2013	2014
С Ф О	4,86	4,48	4,83	0,20	0,33	0,45
Республика Алтай	4,15	6,21	5,14	0,00	0,23	0,22
Республика Бурятия	4,73	4,24	6,22	0,30	0,06	0,06
Республика Тыва	3,64	5,07	3,79	0,12	0,25	0,00
Республика Хакасия	5,02	4,63	4,02	0,23	0,00	0,37
Алтайский край	4,62	4,90	6,01	0,09	0,03	0,22
Забайкальский край	4,67	5,52	7,78	0,56	0,50	1,14
Красноярский край	6,91	4,45	4,71	0,38	0,20	0,14
Иркутская область	4,43	3,96	4,22	0,10	0,50	0,19
Кемеровская область	5,96	4,67	4,32	0,16	0,65	0,22
Новосибирская область	3,83	3,62	4,06	0,08	0,05	0,08
Омская область	3,72	4,63	6,06	0,13	0,55	0,63
Томская область	4,20	4,55	0,30	0,23	0,67	3,95

* по данным органов управления здравоохранения субъектов РФ

Таблица 3.11

Неонатальная смертность в 2007-2014 г.г. * (на 1000 родившихся живыми)

Территории	2007	2009	2010	2011	2012	2013	2014
С Ф О	4,62	4,57	3,65	3,2	–	0,60	3,44
Республика Алтай	5,63	5,1	5,4	6,8	5,9	0,46	4,50
Республика Бурятия	3,82	4,1	3,1	3,4	4,2	0,42	0,00
Республика Тыва	7,94	6,1	6,7	6,3	6,9	1,74	5,83
Республика Хакасия	5,29	4,8	3,7	4,8	7,73	0,12	4,78
Алтайский край	5,04	5,5	4,9	4,2	6,5	0,03	5,50
Забайкальский край	5,15	3,1	2,9	1,3	–	0,90	3,55
Красноярский край	4,75	5,6	4,3	4,3	5,7	0,00	4,74
Иркутская область	4,87	3,7	н/д	3,1	–	1,42	2,52
Кемеровская область	4,11	3,4	3,5	3,2	3,6	0,87	3,16
Новосибирская область	3,35	3,3	3,2	2,9	–	0,42	3,59
Омская область	4,07	3,1	3,1	1,5	3,0	0,03	2,95
Томская область	5,62	6,1	3,3	3,5	4,8	1,95	0,00

* по данным органов управления здравоохранения субъектов РФ

Неонатальная смертность по основным причинам в 2012-2014* гг. (на 1000 родившихся живыми)

Территории	Болезни перинатального периода			Врожденные аномалии		
	2012	2013	2014	2012	2013	2014
С Ф О	–	0,45	1,56	–	0,11	0,33
Республика Алтай	4,9	0,46	0,00	3,0	0,00	0,45
Республика Бурятия	3,36	0,42	2,17	0,54	0,00	0,36
Республика Тыва	4,9	1,62	4,31	1,4	0,00	1,27
Республика Хакасия	–	0,12	0,00	–	0,00	0,00
Алтайский край	5,5	0,03	4,52	0,82	0,00	0,76
Забайкальский край	–	0,67	2,63	–	0,11	0,57
Красноярский край	–	0,00	0,00	–	0,00	0,00
Иркутская область	–	0,79	0,32	–	0,42	0,08
Кемеровская область	2,6	0,74	2,24	0,8	0,14	0,69
Новосибирская область	–	0,37	0,00	–	0,00	0,00
Омская область	2,6	0,03	2,58	0,4	0,00	0,37
Томская область	3,8	1,35	0,97	0,9	0,60	0,15

* по данным органов управления здравоохранения субъектов РФ

Таблица 3.13

Смертность новорожденных по СФО в 2014 году*

Территории	0-6 суток Ранняя неонатальная	7-28 суток Поздняя неонатальная	0-28 суток неонатальная	28 суток до 1 года постнеонатальная	младенческая смертность
С Ф О	717	331	1048	1107	2217
Республика Алтай	13	6	19	23	42
Республика Бурятия	32	13	45	68	113
Республика Тыва	24	22	46	73	119
Республика Хакасия	24	15	39	31	70
Алтайский край	118	55	173	96	269
Забайкальский край	48	14	62	3	127
Красноярский край	133	63	196	149	345
Иркутская область	93	19	112	215	327
Кемеровская область	69	45	114	145	259
Новосибирская область	70	68	138	122	260
Омская область	85	3	88	126	214
Томская область	8	8	16	56	72

* по данным органов управления здравоохранения субъектов РФ (по приложению № 2и Ф32)

Таблица 3.14

Неонатальная смертность новорожденных с массой тела 1000 гр. и более и ее компоненты*
(на 1000 родившихся живыми)

Территории	Всего			в том числе: Ранняя (0-6 суток)			Поздняя (7-28 суток)		
	2012	2013	2014	2012	2013	2014	2012	2013	2014
С Ф О	–	1,74		1,73	1,52	1,45	–	0,22	
Республика Алтай	4,0	1,85	0,7	2,42	1,63	1,88	1,9	0,23	0,4
Республика Бурятия	2,88	1,50	1,93	1,52	1,33	0,97	0,96	0,18	0,66
Республика Тыва	2,4	4,35	4,3	4,03	3,24	2,54	0,7	1,12	1,8
Республика Хакасия	–	2,74		2,24	2,75	1,97	0,00	0,00	
Алтайский край	4,6	2,29	4,0	2,67	2,27	2,33	1,4	0,03	1,0
Забайкальский край	–	2,41	2,6	1,65	1,97	1,75	–	0,45	0,7
Красноярский край	–	1,19		0,99	1,20	1,07	–	0,00	
Иркутская область	1,8	2,11	2,5	1,82	1,56	1,49	1,5	0,55	2,5
Кемеровская область	1,48	1,36		1,25	1,07	1,14	0,24	0,30	
Новосибирская область	–	1,05		1,64	1,01	1,17	–	0,05	
Омская область	1,86	1,72	2,0	1,83	1,73	1,81	0,03	0,00	0,1
Томская область	3,3	1,20	0,7	1,00	0,68	0,30	1,6	0,52	0,1

* по данным органов управления здравоохранения субъектов РФ

Таблица 3.15

**Заболевания и причины смерти родившихся по СФО в 2014 г. с массой тела 500-999 г.
(ф32, таблица 2250 по данным органов управления здравоохранения субъектов РФ)**

Наименование заболеваний	Родилось больными и заболело	из них умерло	
		всего	из них в возрасте 0-6 дней
Всего родившихся	1136	256	174
из них с заболеваниями: отдельные состояния, возникающие в перинатальном периоде	3183	241	164
из них: родовая травма – всего	9	4	4
из них: разрыв внутричерепных тканей и кровоизлияние вследствие родовой травмы	3	2	2
внутрижелудочковые кровоизлияния	222	50	38
внутриутробная гипоксия, асфиксия при родах	311	13	13
дыхательное расстройство у новорожденного (дистресс)	749	95	73
врожденная пневмония	139	21	10
неонатальные аспирационные синдромы	5	3	3
неонатальная аспирационная пневмония			
инфекционные болезни, специфичные для перинатального периода – всего	210	43	20
из них бактериальный сепсис новорожденного	59	10	2
другие нарушения церебрального статуса новорожденного	383	4	
врожденные аномалии (пороки развития), деформации и хромосомные нарушения	164	11	9
прочие болезни	162	4	1
Число случаев заболеваний всего	3521	256	174

Таблица 3.15а

**Заболевания и причины смерти родившихся с массой тела 1000 и более по СФО в 2014 г.
(ф32, таблица 2260 по данным органов управления здравоохранения субъектов РФ)**

Наименование заболеваний	Родилось больными и заболело		из них – умерло			Родилось мертвыми
	всего	из них: недоношенные	всего	в том числе недоношенные	в возрасте 0-6 дней	
1	2	3	4	5	6	7
Всего новорожденных	104151	16155	474	268	401	1338
из них с заболеваниями: острые респираторные инфекции верхних дыхательных путей, грипп	11	4	1	1		
инфекции кожи и подкожной клетчатки	87	3				
отдельные состояния, возникающие в перинатальном периоде	131512	32409	379	233	323	1238
из них: замедление роста и недостаточность питания	25463	3158	1	1		14
родовая травма – всего	7202	180	13	3	12	3
из них: разрыв внутричерепных тканей и кровоизлияние вследствие родовой травмы	174	10	9	2	7	
внутриутробная гипоксия, асфиксия при родах	12259	2819	52	25	48	1091
респираторные нарушения у новорожденных, возникшие в перинатальном периоде – всего	13348	7759	180	111	172	30
из них: дыхательное расстройство у новорожденных (дистресс)	7573	5972	86	73	84	1
врожденная пневмония	2234	943	51	22	47	12
неонатальные аспирационные синдромы	1683	153	23	5	22	2
неонатальная аспирационная пневмония	318	44	7	2	7	

Окончание табл.

1	2	3	4	5	6	7
инфекционные болезни специфичные для перинатального периода – всего	2889	986	72	50	47	24
из них бактериальный сепсис новорожденного	66	43	24	20	13	1
перинатальные гематологические нарушения	3632	1209	8	4	5	
внутрижелудочковые кровоизлияния	801	510	22	21	16	1
гемолитическая болезнь плода и новорожденного, водянка плода, обусловленная гемолитической болезнью; ядерная желтуха	2497	277	8	4	6	7
неонатальная желтуха, обусловленная чрезмерным гемолизом, другими и неуточненными причинами	22387	4836				
другие нарушения церебрального статуса новорожденного	29546	7116	12	7	8	1
врожденные аномалии	8070	1040	90	33	74	65
прочие болезни	4685	619	7	4	7	35
Число случаев заболеваний всего	144340	34085	478	272	374	1338

Таблица 3.15б

**Отчетные материалы по ф32 по СФО за 2014 г.
(по данным органов управления здравоохранения субъектов РФ)**

Отчетные материалы	всего
Принято родов (с 22 недель)	275455
принято родов в сроки 22-28	1439
Число преждевременных родов 22-37	17503
кроме того, поступило родивших вне родильного отделения	1119
Из общего числа родов: принято родов у детей до 14 лет	22
Из общего числа родов: нормальные	108236
многоплодные	2918
из них двоен	2875
троен	36
четыре и более	2
Принято родов у женщин, не состоявших под наблюдением в женской консультации	5807
из них у ВИЧ-инфицированных женщин	688
Число родившихся от ВИЧ-инфицированных	3653
в том числе родилось живыми	3619
из них умерло	13
число новорожденных, от которых отказались ВИЧ-инфицированные матери	81
Число новорожденных, от которых отказались матери в учреждениях родовспоможения	700

Сведения о родившихся в СФО Распределение родившихся и умерших по массе тела при рождении (ф32, таблица 2245 по данным органов управления здравоохранения субъектов РФ)

Наименование показателей	в том числе массой тела при рождении в граммах										Из общего числа родившихся – недоношенные	
	Всего (сумма граф 4-12)	500-749	750-999	1000-1499	1500-1999	2000-2499	2500-2999	3000-3499	3500-3999	4000 и более	Всего	из них: в срок до 28 недель беременности
Родилось живыми	277761	346	790	2139	4466	12062	46564	105761	80381	25252	18023	1066
из них умерло – всего	730	124	132	134	73	64	56	71	57	19	525	221
из них умерло в первые 168 часов	575	82	92	102	58	55	52	65	51	18	375	160
из них в первые 0-24 часа	238	21	32	44	27	37	22	25	24	6	150	52
Родилось мертвыми	1742	231	173	273	256	241	234	185	99	50	1111	368
из них смерть наступила до начала родовой деятельности	1510	168	147	244	247	225	215	154	77	33	974	271

3.2. Заболеваемость детского населения Заболеваемость новорожденных

Таблица 3.16

Зарегистрировано больных новорожденных по группам болезней и отдельным нозологическим формам (на 1000 родившихся)

Территории	Отдельные состояния, возникающие в перинатальном периоде													Врожденные аномалии	
	в том числе:														
	Всего		Замедление роста и недостаточ. питания		Родовая травма		Внутриутробная гипоксия и асфиксия		Неонатальн. желтуха						
2013	2014	2013	2014	2013	2014	2013	2014	2013	2014	2013	2014	2013	2014	2013	2014
С Ф О	579,5	521,8	393,0	376,5	475,4	99,6	92,0	26,1	26,0	45,1	44,3	80,7	80,9	26,8	29,2
Республика Алтай	607,0	672,5	386,9	461,1	640,2	45,4	56,0	59,2	45,7	42,4	13,6	88,9	139,7	38,4	23,2
Республика Бурятия	494,9	475,2	358,0	363,0	442,1	71,6	84,5	26,6	27,8	77,1	73,2	38,9	34,8	26,8	31,8
Республика Тыва	431,7	539,0	390,0	447,7	412,6	54,7	59,2	17,5	21,1	146,6	267,7	58,1	67,0	13,2	15,1
Республика Хакасия	373,9	306,4	302,4	284,8	238,4	103,0	97,5	34,7	12,4	32,0	18,5	29,0	30,2	57,3	54,9
Алтайский край	682,8	545,1	543,7	450,6	483,8	91,4	48,1	0,2	0,0	14,8	12,0	104,5	107,5	12,1	9,9
Забайкальский край	729,3	642,0	433,0	404,1	598,1	89,1	88,1	59,4	53,1	73,4	59,5	105,0	81,8	22,7	29,4
Красноярский край	536,9	521,4	387,7	386,4	468,9	139,7	132,4	32,9	37,0	70,4	71,5	68,6	85,1	24,9	28,8
Иркутская область	538,7	472,2	300,8	294,3	425,0	79,9	71,3	32,1	34,7	29,2	25,8	83,7	103,7	35,8	31,4
Кемеровская область	703,0	691,3	466,7	484,6	625,0	140,2	141,4	19,3	20,1	49,4	45,0	44,9	39,9	46,1	45,1
Новосибирская область	612,9	526,5	432,9	395,1	574,9	91,6	100,8	23,6	23,4	36,4	29,2	114,4	110,3	17,2	33,9
Омская область	497,6	413,0	287,2	266,2	470,0	70,1	63,4	23,4	23,7	19,3	19,0	85,2	70,5	20,1	19,6
Томская область	430,1	358,0	271,0	271,9	399,0	123,3	83,4	27,1	26,9	29,1	25,7	106,0	68,5	22,6	25,8

Заболеваемость детей первого года жизни

Таблица 3.17

Зарегистрировано больных детей первого года жизни по классам, группам болезней и отдельным нозологическим формам (на 1000 детей соответствующего возраста)

Нозологические формы	Заболеваемость				
	2010	2011	2012	2013	2014
Всего	2659,0	2473,1	2485,1	2500,8	2491,6
Некоторые инфекционные и паразитарные болезни	77,9	68,7	69,4	64,1	64,0
Кишечные инфекции	53,5	45,7	46,8	42,0	40,3
Болезни крови, кроветворных органов и отдельные нарушения, вовлекающие иммунный механизм	118,3	104,2	104,5	102,2	100,7
Анемия	116,8	102,0	101,9	100,5	98,5
Болезни эндокринной системы, расстройства питания и нарушения обмена веществ	81,0	72,2	70,8	65,7	65,3
Врожденный гипотиреоз	0,3	0,3	0,3	0,3	0,3
Рахит	36,8	29,8	30,4	28,9	25,6
Фенилкетонурия	0,19	0,13	0,12	0,14	0,14
Болезни нервной системы	177,8	172,4	186,2	189,3	198,1
Детский церебральный паралич	0,95	0,85	0,80	0,83	0,83
Болезни глаза и его придаточного аппарата	80,2	78,6	83,1	83,6	85,8
Болезни уха и сосцевидного отростка	43,2	40,6	39,2	40,8	37,8
Кондуктивная и нейросенсорная потеря слуха, другая потеря слуха	0,86	1,7	1,2	0,84	0,74
Болезни органов дыхания	1142,7	1087,7	1092,0	1142,0	1155,8
Острые инфекции верхних дыхательных путей, грипп, пневмония	1029,4	989,3	984,2	1023,3	1065,0
Болезни органов пищеварения	158,1	141,1	143,7	140,8	135,3
Болезни мочеполовой системы	57,3	53,1	52,3	51,3	46,6
Отдельные состояния, возникающие в перинатальном периоде	481,0	422,7	404,7	390,0	364,6
Врожденные аномалии, деформации и хромосомные нарушения	62,6	53,8	57,7	53,4	57,2
Травмы, отравления и некоторые другие последствия воздействия внешних причин	13,2	12,1	11,9	10,8	11,3
Прочие болезни	165,7	142,2	181,8	66,7	169,1



Рис. 3.5. Динамика заболеваемости детей первого года жизни по СФО (на 1000 детей соответствующего возраста).



Рис. 3.6. Структура заболеваемости детей первого года жизни в СФО по классам болезней в 2014 году.

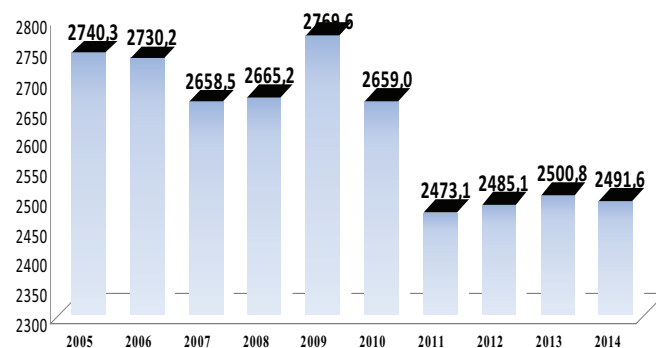

Рис. 3.7. Заболеваемость детей первого года жизни в СФО за 2014 год (всего на 1000 детей соответствующего возраста).

Таблица 3.18

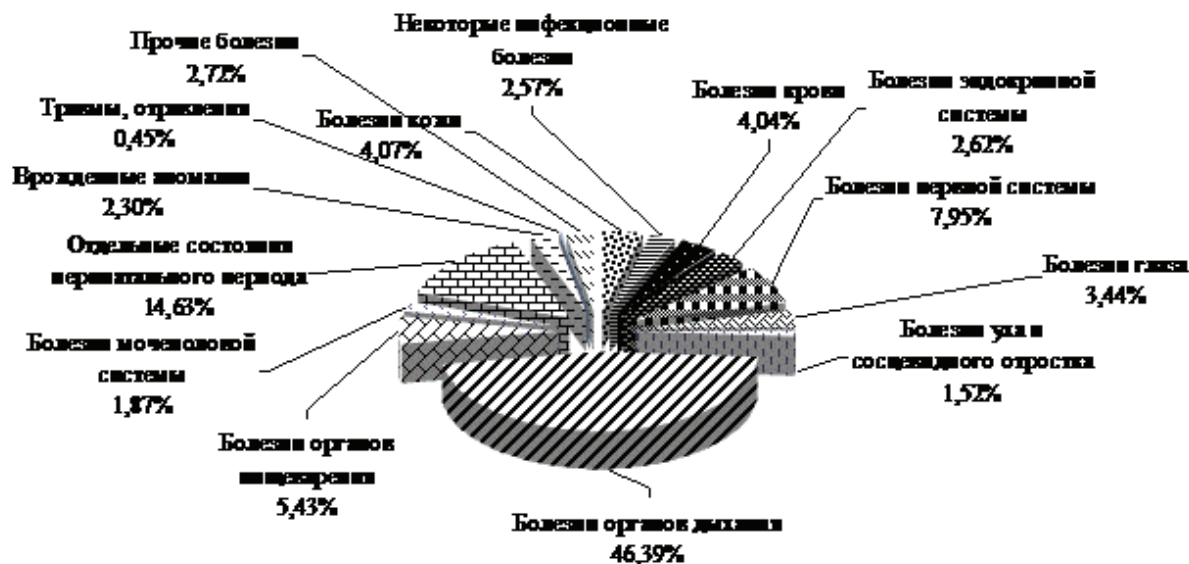
Зарегистрировано детей первого года жизни (на 1000 детей соответствующего возраста)

Территории	Кишечные инфекции		Анемия		Рахит		Болезни мочеполовой системы	
	2013	2014	2013	2014	2013	2014	2013	2014
С Ф О	42,0	40,3	100,5	98,5	28,9	25,6	51,3	46,6
Республика Алтай	102,4	86,1	172,5	150,5	5,2	4,6	50,9	51,3
Республика Бурятия	78,1	70,7	97,2	97,3	11,4	10,2	22,1	19,3
Республика Тыва	65,1	115,1	123,8	85,5	53,9	49,0	59,8	42,8
Республика Хакасия	64,1	57,3	134,8	126,1	123,9	104,7	15,1	13,8
Алтайский край	49,2	18,6	116,3	111,7	4,9	4,6	29,8	32,8
Забайкальский край	46,7	41,1	200,9	182,0	60,6	51,0	37,0	38,5
Красноярский край	44,6	30,7	75,9	83,0	39,7	40,3	56,7	63,2
Иркутская область	37,8	53,0	89,6	107,6	16,6	15,0	65,8	64,4
Кемеровская область	36,7	34,9	99,2	88,9	70,5	58,3	86,5	43,0
Новосибирская область	30,9	37,9	43,6	42,1	3,0	2,7	38,7	36,2
Омская область	22,9	30,9	134,4	131,0	7,6	6,3	59,5	69,2
Томская область	20,4	17,3	54,8	54,1	4,2	3,1	38,5	37,3

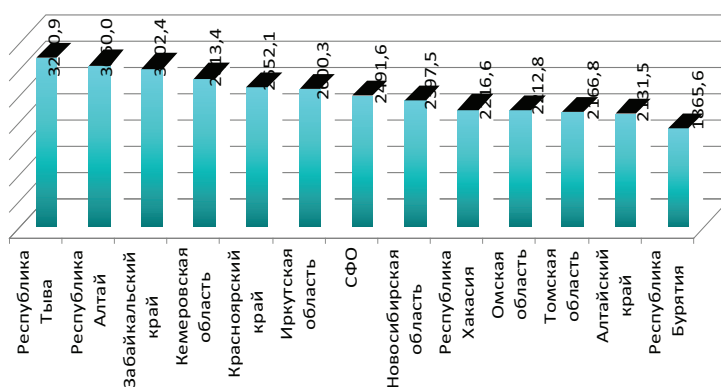

Рис. 3.8. Заболеваемость детей первого года жизни кишечными инфекциями в СФО за 2014 год (всего на 1000 детей соответствующего возраста).



Рис. 3.9. Заболеваемость детей первого года жизни анемиями в СФО за 2014 год (всего на 1000 детей соответствующего возраста).

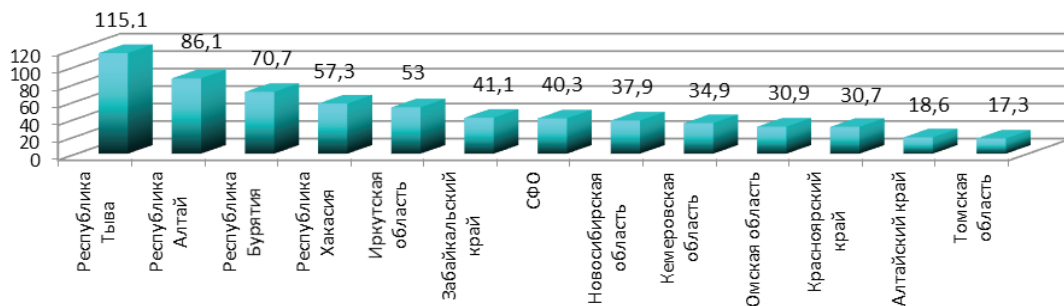

Рис. 3.11. Заболеваемость детей первого года жизни болезнями мочеполовой системы в СФО за 2014 год (всего на 1000 детей соответствующего возраста).

Заболеваемость детей в возрасте от 0 до 14 лет

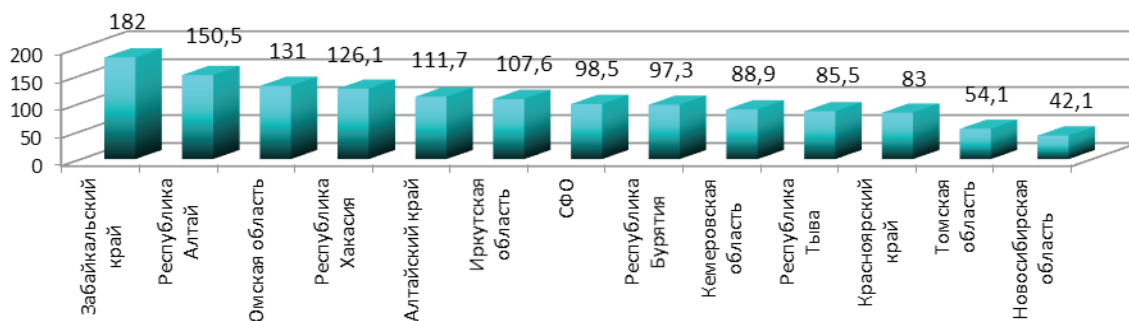
Таблица 3.19

Зарегистрировано с впервые в жизни установленным диагнозом детей 0-14 лет по классам болезней в 2009-2014 гг. по СФО
(на 1 000 детского населения)

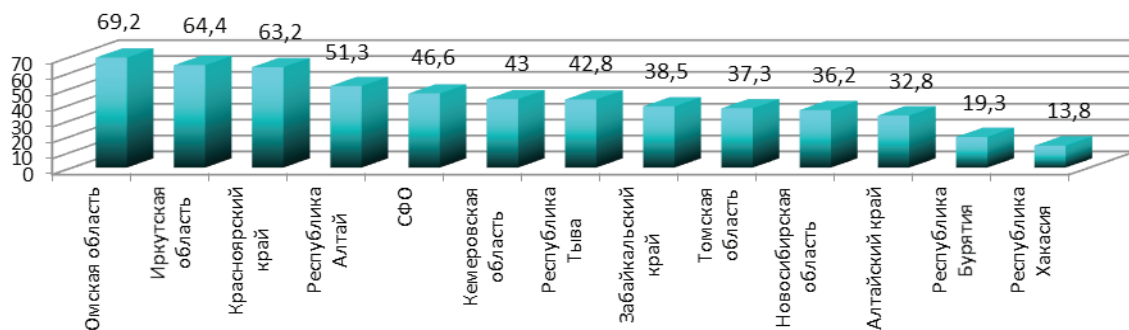
Классы заболеваний	Заболеваемость по СФО						
	РФ 2013	2009	2010	2011	2012	2013	2014
Всего	1891,3	1831,0	1766,1	1825,6	1790,1	1812,6	1777,0
Некоторые инфекционные и паразитарные болезни	79,3	86,7	82,8	87,4	82,0	79,0	82,0
Новообразования	4,8	4,4	4,4	5,0	5,1	5,1	5,2
Болезни крови, кроветворных органов и отдельные нарушения, вовлекающие иммунный механизм	15,3	17,8	17,4	16,2	15,4	14,9	14,5
Болезни эндокринной системы, расстройства питания и нарушения обмена веществ	15,5	16,5	15,6	18,7	18,0	16,8	15,8
Психические расстройства и расстройства поведения	5,6	9,1	8,5	8,5	8,4	8,4	9,1
Болезни нервной системы	53,0	38,8	37,8	40,1	40,1	39,2	39,1
Болезни глаза и его придаточного аппарата	61,0	54,8	54,6	58,7	60,6	59,4	57,4
Болезни уха и сосцевидного отростка	52,7	52,1	48,6	51,2	49,3	49,5	50,6
Болезни системы кровообращения	8,2	9,5	8,2	9,1	8,2	7,9	7,5
Болезни органов дыхания	1198,2	1120,3	1084,3	1111,2	1080,0	1118,5	1104,8
Болезни органов пищеварения	82,4	87,9	84,8	85,1	97,0	99,2	94,7
Болезни кожи и подкожной клетчатки	86,6	84,3	76,9	80,6	80,8	76,7	76,8
Болезни костно-мышечной системы и соединит. ткани	37,0	35,4	32,6	35,7	35,3	34,0	33,8
Болезни мочеполовой системы	31,5	33,1	33,3	34,6	32,6	31,5	31,8
Беременность, роды и послеродовый период	0,12	0,17	0,18	0,14	0,13	0,15	0,18
Отдельные состояния, возникающие в перинат. периоде	27,0	42,5	39,0	36,8	34,8	31,9	28,6
Врожденные аномалии	11,7	11,8	11,3	11,2	11,4	11,6	11,3
Симптомы, признаки и отклонения от нормы	24,1	37,2	32,7	34,3	30,8	30,8	13,9
Травмы, отравления и некоторые другие последствия воздействия внешних причин	107,0	93,3	93,5	102,2	100,4	98,3	100,0



Рис. 3.11. Структура заболеваемости детей от 0 до 14 лет в СФО с впервые выявленным диагнозом в 2014 г.

Зарегистрировано с впервые в жизни установленным диагнозом детей 0-14 лет по классам, группам болезней и отдельным нозологическим формам в субъектах РФ (на 1 000 детского населения)

Территории	Зарегистрировано больных детей Всего		в том числе:									
			Некоторые инфекционные и паразитарные болезни				Новообразования		Болезни крови и кроветворных органов			
			Всего		из них: туберкулез*				всего		из них анемии	
2013	2014	2013	2014	2013	2014	2013	2014	2013	2014	2013	2014	
С Ф О	1812,6	1777,0	79,0	82,0	28,2	26,0	5,1	5,2	14,9	14,5	14,3	13,6
Республика Алтай	1589,6	1557,5	82,2	86,7	26,8	20,1	3,8	3,5	26,8	26,6	26,3	25,6
Республика Бурятия	1179,8	1177,6	62,0	61,4	26,1	20,8	1,8	1,8	13,1	13,5	12,7	13,2
Республика Тыва	1017,4	1154,2	76,3	76,5	35,4	29,7	2,2	1,5	25,2	10,5	24,0	9,8
Республика Хакасия	1694,3	1831,4	110,7	121,8	6,1	7,8	3,8	5,6	17,9	22,2	17,4	12,3
Алтайский край	1770,4	1760,1	65,8	66,3	33,1	25,4	3,7	4,1	19,8	18,9	18,4	18,2
Забайкальский край	1692,2	1768,5	73,3	72,2	8,6	8,5	5,6	5,4	20,2	22,6	19,6	21,7
Красноярский край	1798,5	1774,2	76,5	82,7	31,7	30,4	6,7	6,8	9,3	9,9	9,1	9,6
Иркутская область	2006,6	2024,0	83,1	84,6	36,4	28,3	7,1	8,6	16,5	16,9	15,8	16,4
Кемеровская область	1913,2	1756,3	81,8	84,8	34,2	43,9	4,7	3,8	14,8	13,8	14,1	13,0
Новосибирская область	1962,5	1903,0	81,5	85,9	19,1	21,0	4,2	4,2	7,8	7,2	7,2	6,4
Омская область	2060,3	1950,6	82,6	88,9	20,0	17,2	6,1	5,2	19,3	19,3	19,1	19,0
Томская область	1828,5	1708,0	94,7	95,3	44,0	27,8	6,3	5,8	8,5	7,5	7,7	6,6

*показатель рассчитан на 100 000 детского населения по данным территориальных органов управления здравоохранением, ФГБУ «ЦНИИОИЗ», и ФГБУ «Новосибирский научно-исследовательский институт туберкулеза» Минздрава России

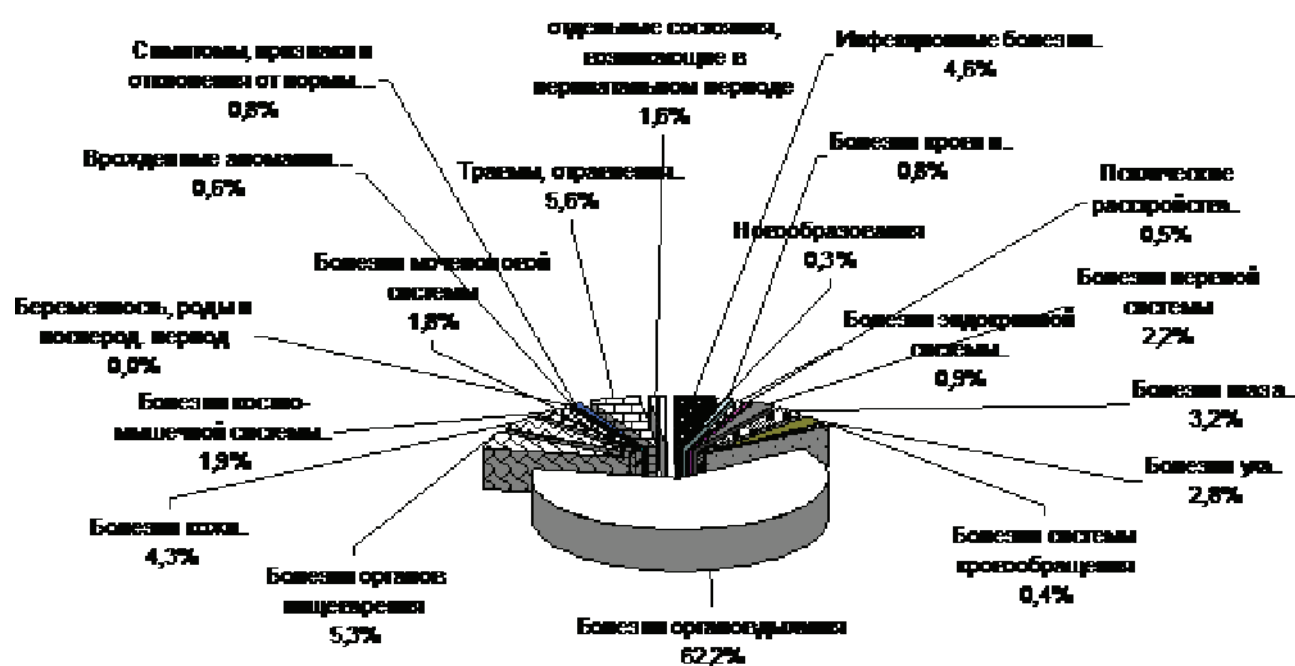
Продолжение табл. 3.20

Территории	В том числе:							
	Болезни эндокринной системы, расстройства питания и нарушения обмена веществ							
	Всего		Из них:				Ожирение	
			Сахарный диабет					
всего			в том числе, инсулинозависимый					
2013	2014	2013	2014	2013	2014	2013	2014	
С Ф О	16,8	15,8	0,16	0,17	0,15	0,16	4,2	4,3
Республика Алтай	10,3	8,7	0,17	0,05	0,17	0,05	2,7	2,1
Республика Бурятия	16,0	12,8	0,10	0,09	0,09	0,08	2,7	2,7
Республика Тыва	28,5	17,2	0,00	0,03	0,00	0,03	1,5	1,0
Республика Хакасия	24,9	14,9	0,10	0,22	0,10	0,22	3,0	3,1
Алтайский край	12,9	13,8	0,18	0,19	0,18	0,19	5,1	5,4
Забайкальский край	17,7	17,7	0,13	0,16	0,12	0,15	3,2	3,6
Красноярский край	17,4	17,2	0,15	0,21	0,14	0,20	5,5	4,8
Иркутская область	23,9	27,4	0,13	0,14	0,13	0,14	4,5	5,4
Кемеровская область	21,6	16,7	0,16	0,16	0,13	0,15	5,2	5,1
Новосибирская область	6,8	7,5	0,22	0,20	0,21	0,19	2,9	3,8
Омская область	9,7	8,8	0,19	0,18	0,18	0,18	2,6	2,3
Томская область	19,7	20,9	0,17	0,17	0,13	0,16	6,0	6,2

Продолжение табл. 3.20

Территории	В том числе:							
	Психические расстройства и расстройства поведения		Болезни нервной системы					
			Всего		Из них:			
					Эпилепсия		Детский церебральный паралич	
2013	2014	2013	2014	2013	2014	2013	2014	
С Ф О	8,4	9,1	39,2	39,1	0,79	0,84	0,42	0,57
Республика Алтай	2,2	2,2	38,8	37,8	0,39	0,69	0,28	0,51
Республика Бурятия	3,1	3,8	27,6	26,4	0,70	0,49	0,32	0,22
Республика Тыва	1,4	1,6	16,2	9,5	0,67	0,75	0,42	0,65
Республика Хакасия	5,3	5,2	49,7	39,1	0,66	0,99	0,38	2,16
Алтайский край	17,0	20,2	48,8	45,4	0,72	0,58	0,48	0,62
Забайкальский край	5,8	5,6	15,3	15,2	0,46	0,64	0,35	0,55
Красноярский край	11,2	11,3	47,8	48,8	1,33	1,57	0,60	0,75
Иркутская область	5,9	5,3	38,0	35,4	0,81	0,95	0,46	0,79
Кемеровская область	7,4	7,3	51,5	63,3	0,80	0,60	0,51	0,38
Новосибирская область	8,8	11,1	18,6	18,2	0,54	0,56	0,32	0,42
Омская область	5,3	5,9	40,0	41,4	0,84	1,01	0,19	0,27
Томская область	11,7	13,4	62,1	51,0	0,73	0,76	0,33	0,34

Продолжение табл. 3.20

Территории	В том числе:							
	Болезни глаза и его придаточного аппарата				Болезни уха и сосцевидного отростка			
	Всего		из них миопия		Всего		из них хронический отит	
	2013	2014	2013	2014	2013	2014	2013	2014
С Ф О	59,4	57,4	9,15	9,48	49,5	50,6	0,69	0,70
Республика Алтай	52,8	47,3	6,89	6,50	70,3	64,9	0,75	0,53
Республика Бурятия	38,3	40,0	6,05	8,41	28,2	30,6	1,19	0,45
Республика Тыва	28,9	20,9	1,64	1,70	27,2	31,0	0,64	0,57
Республика Хакасия	72,0	61,5	5,79	4,63	35,6	46,6	0,35	0,91
Алтайский край	60,2	57,2	7,41	9,13	43,2	48,4	0,16	0,33
Забайкальский край	59,0	53,2	7,99	8,02	41,1	43,3	0,59	0,63
Красноярский край	70,6	67,3	11,63	11,66	54,8	56,1	2,33	2,47
Иркутская область	55,8	58,5	10,40	11,09	44,3	48,3	0,44	0,35
Кемеровская область	64,2	63,3	11,60	11,98	60,2	54,7	0,44	0,41
Новосибирская область	53,1	52,4	7,45	7,21	53,0	52,2	0,18	0,14
Омская область	59,6	58,7	12,19	11,21	53,0	53,5	0,28	0,36
Томская область	74,3	68,6	6,74	6,81	68,5	67,0	0,42	0,70

Продолжение табл. 3.20

Территории	В том числе:					
	Болезни системы кровообращения					
	Всего		Из них:			
			Болезни, характеризующиеся повышенным кровяным давлением		Хронические ревматические болезни сердца	
2013	2014	2013	2014	2013	2014	
С Ф О	7,9	7,5	0,36	0,35	0,01	0,01
Республика Алтай	2,8	2,4	0,90	0,16	0,00	0,00
Республика Бурятия	5,7	4,1	0,04	0,04	0,01	0,00
Республика Тыва	0,6	1,2	0,00	0,00	0,00	0,00
Республика Хакасия	5,2	9,9	0,09	0,11	0,00	0,00
Алтайский край	7,9	7,0	0,01	0,00	0,00	0,00
Забайкальский край	5,0	6,1	0,05	0,14	0,00	0,01
Красноярский край	18,4	16,8	0,64	0,57	0,02	0,01
Иркутская область	4,7	5,0	0,38	0,38	0,02	0,03
Кемеровская область	8,9	8,1	0,96	1,00	0,00	0,00
Новосибирская область	3,5	3,3	0,27	0,22	0,02	0,01
Омская область	9,4	8,0	0,26	0,35	0,00	0,01
Томская область	6,4	5,6	0,10	0,08	0,01	0,01

Продолжение табл. 3.20

Территории	В том числе:									
	Болезни органов дыхания									
	Всего		Из них:							
			Пневмонии		Астма и астматический статус		Бронхит хронический и неуточненный		Хронические болезни миндалин и аденоидов	
2013	2014	2013	2014	2013	2014	2013	2014	2013	2014	
С Ф О	1118,5	1104,8	10,3	9,6	2,1	1,9	0,29	0,35	14,4	14,1
Республика Алтай	935,5	913,8	4,2	4,7	1,0	1,1	0,38	0,42	6,0	6,1
Республика Бурятия	746,5	756,4	17,6	16,2	1,0	0,9	0,00	0,00	6,0	4,5
Республика Тыва	536,3	717,3	5,5	4,3	0,9	0,8	0,40	0,33	1,8	6,1
Республика Хакасия	954,4	987,5	5,4	4,8	1,6	2,6	0,20	0,36	8,5	8,0
Алтайский край	1144,6	1144,0	11,3	10,6	1,5	1,4	0,07	0,03	9,6	9,4
Забайкальский край	1058,8	1164,6	19,3	21,7	1,5	1,2	0,72	0,74	11,6	11,3
Красноярский край	1089,6	1055,7	6,5	5,6	2,4	1,7	0,39	0,58	23,8	25,0
Иркутская область	1316,4	1351,7	13,5	11,7	2,3	2,1	0,44	0,51	18,0	19,1
Кемеровская область	1156,3	1044,1	8,4	9,1	1,6	1,5	0,13	0,31	15,5	13,7
Новосибирская область	1356,4	1318,8	10,7	8,4	4,8	3,6	0,40	0,46	13,5	13,0
Омская область	1021,0	994,0	5,6	5,3	1,4	1,6	0,18	0,09	13,5	11,3
Томская область	1116,0	1036,0	10,5	9,6	2,7	2,2	0,19	0,20	17,2	15,9

Продолжение табл. 3.20

Территории	В том числе:					
	Болезни органов пищеварения					
	Всего		Из них:			
			Гастрит, дуоденит		Болезни желчного пузыря и желчевыводящих путей	
2013	2014	2013	2014	2013	2014	
С Ф О	99,2	94,7	8,5	8,4	5,0	5,1
Республика Алтай	93,8	99,5	11,0	9,9	2,9	2,4
Республика Бурятия	66,9	67,5	7,7	7,3	2,9	4,9
Республика Тыва	41,2	53,8	2,4	6,4	1,8	4,3
Республика Хакасия	91,5	104,0	9,7	14,3	2,7	4,0
Алтайский край	73,6	73,2	11,0	11,6	6,2	5,5
Забайкальский край	82,8	84,5	6,0	7,8	14,2	14,5
Красноярский край	66,4	72,0	8,0	7,1	6,1	6,5
Иркутская область	85,7	100,4	10,5	10,6	2,7	2,8
Кемеровская область	72,2	65,2	11,6	9,6	2,7	2,4
Новосибирская область	48,7	52,6	5,0	4,5	4,6	4,6
Омская область	366,5	285,4	4,2	4,1	3,5	3,1
Томская область	81,8	81,1	12,4	12,7	8,6	8,2

Продолжение табл. 3.20

Территории	В том числе:											
	Болезни кожи и подкожной клетчатки						Болезни костно-мышечной системы и соединительной ткани					
	Всего		Из них:				Всего		Из них:			
			Атопический дерматит		Контактный дерматит				Реактивные артропатии		Юношеский (ювенильный) артрит	
2013	2014	2013	2014	2013	2014	2013	2014	2013	2014	2013	2014	
С Ф О	76,7	76,8	10,1	10,3	18,7	18,9	34,0	33,8	0,36	0,33	0,11	0,14
Республика Алтай	112,1	113,1	7,4	7,8	40,9	43,1	16,7	20,1	0,08	0,09	0,17	0,40
Республика Бурятия	46,4	42,3	12,7	12,1	15,5	14,6	19,3	17,5	0,10	0,05	0,04	0,02
Республика Тыва	57,7	57,8	3,4	5,3	18,4	20,1	2,4	5,6	0,14	0,12	0,09	0,12
Республика Хакасия	93,5	151,0	13,8	14,8	26,9	39,7	22,5	27,7	0,10	0,01	0,13	0,17
Алтайский край	78,7	87,5	8,1	9,2	20,0	21,7	33,2	32,6	0,84	0,78	0,09	0,06
Забайкальский край	85,5	82,4	11,2	12,6	21,0	19,2	26,8	28,4	0,25	0,33	0,18	0,16
Красноярский край	86,6	85,6	15,1	13,7	22,9	22,5	42,2	45,4	0,29	0,36	0,15	0,22
Иркутская область	66,1	64,4	10,8	11,9	10,7	7,5	38,9	39,8	0,33	0,33	0,12	0,14
Кемеровская область	78,0	70,5	8,5	8,2	18,8	19,6	37,2	34,4	0,26	0,32	0,07	0,11
Новосибирская область	76,1	64,3	6,5	6,2	12,3	12,9	21,6	21,5	0,60	0,33	0,19	0,22
Омская область	85,2	90,9	10,4	10,2	26,0	26,5	51,0	46,9	0,29	0,19	0,04	0,07
Томская область	69,3	72,4	10,1	11,4	15,5	16,3	45,8	42,6	0,18	0,12	0,12	0,16

Продолжение табл. 3.20

Территории	В том числе:					
	Болезни мочеполовой системы					
	Всего	Из них:				
		Гломерулярные, тубулоинтерстициальные болезни почек, другие болезни почки и мочеточника		Мочекаменная болезнь		
2013	2014	2013	2014	2013	2014	
С Ф О	31,5	31,8	4,0	3,8	0,07	0,13
Республика Алтай	29,0	28,5	2,8	2,8	0,02	0,00
Республика Бурятия	19,0	20,3	2,3	2,9	0,02	0,03
Республика Тыва	15,1	20,6	1,0	0,9	0,20	0,41
Республика Хакасия	22,9	26,4	2,9	1,7	0,08	0,05
Алтайский край	32,3	32,4	4,2	3,7	0,08	0,04
Забайкальский край	32,7	32,2	6,3	7,3	0,04	0,12
Красноярский край	32,9	34,2	3,9	3,6	0,12	0,10
Иркутская область	35,1	39,2	5,7	6,6	0,07	0,33
Кемеровская область	33,8	28,6	1,8	1,8	0,08	0,06
Новосибирская область	30,6	30,8	4,8	3,3	0,04	0,03
Омская область	33,6	34,1	5,6	4,3	0,04	0,30
Томская область	35,6	34,6	2,8	2,7	0,06	0,04

Продолжение табл. 3.20

Территории	В том числе:							
	Врожденные аномалии развития, деформации и хромосомные аномалии				Симптомы, признаки и отклонения, неклассифицированные в др. рубриках		Травмы, отравления, некоторые др. Последствия воздействия внешних причин	
	Всего		из них врожденные аномалии системы кровообращения					
	2013	2014	2013	2014	2013	2014	2013	2014
Российская Федерация								
С Ф О	11,6	11,3	4,0	4,4	30,8	13,9	98,3	100,0
Республика Алтай	6,4	9,9	2,8	7,3	14,3	0,3	60,7	64,8
Республика Бурятия	5,3	5,2	2,3	0,7	13,8	12,2	38,2	39,6
Республика Тыва	2,6	7,4	1,0	0,9	26,2	3,8	70,4	67,4
Республика Хакасия	18,5	29,8	2,9	9,0	18,0	23,7	131,6	138,0
Алтайский край	10,0	8,6	4,2	3,2	16,0	6,0	80,4	75,9
Забайкальский край	9,0	9,2	6,3	3,2	34,2	0,0	65,2	72,4
Красноярский край	9,5	8,5	3,9	3,7	31,7	26,8	105,6	110,0
Иркутская область	10,4	9,8	5,7	2,5	48,2	0,0	103,4	108,0
Кемеровская область	21,7	19,4	1,8	7,5	39,8	22,4	126,9	126,1
Новосибирская область	6,9	6,9	4,8	3,0	0,0	0,0	117,9	122,0
Омская область	17,8	15,5	5,6	8,6	41,1	39,2	116,5	116,1
Томская область	10,5	11,9	2,8	5,7	39,1	19,1	68,7	66,2

Зарегистрировано больных детей в возрасте 0-14 лет (всего) по классам болезней
(на 1 000 детского населения)

Классы заболеваний	Зарегистрировано больных детей							
	РФ 2013	2008	2009	2010	2011	2012	2013	2014
Всего	2333,0	2133,7	2259,4	2178,0	2232,7	2180,6	2211,6	2175,7
Некоторые инфекционные и паразитарные болезни	86,8	105,08	94,8	89,7	94,0	87,7	86,7	87,9
Новообразования	9,13	7,62	7,9	8,3	9,1	9,1	9,5	9,8
Болезни крови, кроветворных органов и отдельные нарушения, вовлекающие иммунный механизм	28,6	33,65	32,4	31,4	30,0	27,9	27,1	26,3
Болезни эндокринной системы, расстройства питания и нарушения обмена веществ	38,2	41,05	39,1	36,7	40,6	39,2	37,9	37,7
Психические расстройства и расстройства поведения	30,4	44,12	43,9	43,0	43,0	42,1	42,9	43,7
Болезни нервной системы	94,2	85,54	87,4	86,0	88,5	86,6	86,6	88,2
Болезни глаза и его придаточного аппарата	118,7	108,0	107,1	107,2	112,6	113,4	112,4	112,6
Болезни уха и сосцевидного отростка	60,0	53,24	55,3	56,2	57,9	55,7	56,2	56,8
Болезни системы кровообращения	21,1	19,20	19,2	18,0	18,9	17,4	17,2	16,3
Болезни органов дыхания	1256,1	1026,3	1184,9	1132,6	1157,9	1123,7	1166,0	1151,3
Болезни органов пищеварения	140,4	146,9	135,1	133,1	132,4	142,2	143,4	145,5
Болезни кожи и подкожной клетчатки	105,9	106,4	99,9	93,6	95,2	96,4	92,8	93,7
Болезни костно-мышечной системы и соединительной ткани	78,0	70,1	68,7	67,0	70,4	69,2	66,8	70,6
Болезни мочеполовой системы	57,0	58,66	58,4	59,0	58,9	56,2	56,9	55,8
Беременность, роды и послеродовый период	0,14	0,17	0,24	0,18	0,14	0,14	0,21	0,18
Отдельные состояния, возникающие в перинатальном периоде	27,0	43,52	42,5	39,0	36,8	34,8	31,9	28,6
Врожденные аномалии	34,1	31,51	31,8	31,8	32,8	32,2	32,4	31,7
Симптомы, признаки и отклонения от нормы	39,1	55,63	56,3	51,0	51,5	46,0	46,1	19,1
Травмы, отравления и некоторые другие последствия воздействия внешних причин	107,2	96,89	94,5	94,5	102,2	100,9	98,7	100,0



Рис. 3.12. Структура общей заболеваемости детей от 0 до 14 лет по СФО в 2014 году.

**Зарегистрировано больных детей 0-14 лет всего по классам, группам болезней и отдельным нозологическим формам
(на 1000 детского населения)**

Территории	Зарегистрировано больных детей Всего		в том числе:									
			Некоторые инфекционные и паразитарные болезни				Новообразования		Болезни крови и кроветворных органов			
			всего		из них: туберкулез*				всего		из них анемии	
	2013	2014	2013	2014	2013	2014	2013	2014	2013	2014		
Российская Федерация												
С Ф О	2211,6	2175,7	86,7	87,9	34,7	31,5	9,5	9,8	27,1	26,3	25,0	23,8
Республика Алтай	1894,2	1819,5	84,1	96,2	37,5	27,4	9,3	9,0	35,0	36,1	33,9	33,5
Республика Бурятия	1438,4	1432,5	64,7	63,2	26,2	23,2	4,1	4,2	19,8	19,2	18,6	18,4
Республика Тыва	1210,9	1358,0	82,6	86,8	55,8	52,2	3,1	2,8	31,8	21,3	29,4	17,1
Республика Хакасия	1977,8	2101,3	116,8	132,3	11,0	8,7	5,8	7,5	31,0	46,7	27,6	27,1
Алтайский край	2183,3	2158,8	71,2	71,2	33,8	25,2	7,6	8,1	38,6	35,5	35,7	33,3
Забайкальский край	2144,2	2200,7	76,4	77,0	5,9	8,0	11,7	12,4	42,8	41,1	40,9	39,2
Красноярский край	2191,6	2218,4	83,8	89,7	37,5	35,5	11,2	12,2	18,4	20,6	17,8	19,7
Иркутская область	2447,3	2461,4	90,2	89,1	51,2	42,3	13,8	17,0	29,5	30,3	27,4	28,5
Кемеровская область	2310,3	2146,0	85,0	89,9	39,2	42,0	8,0	6,9	25,8	24,2	23,6	21,3
Новосибирская область	2363,8	2267,7	102,4	93,0	27,7	27,9	8,2	7,8	16,7	13,1	12,0	10,1
Омская область	2577,5	2504,7	92,0	95,0	26,2	21,8	12,1	10,7	34,7	33,4	33,8	31,9
Томская область	2191,9	2049,8	103,1	103,3	54,8	47,8	9,9	8,8	15,0	13,5	13,3	11,6

*показатель рассчитан на 100 000 подросткового населения по данным ФГБУ «Новосибирский научно-исследовательский институт туберкулеза» Минздрава России и ФГБУ «ЦНИИОИЗ»

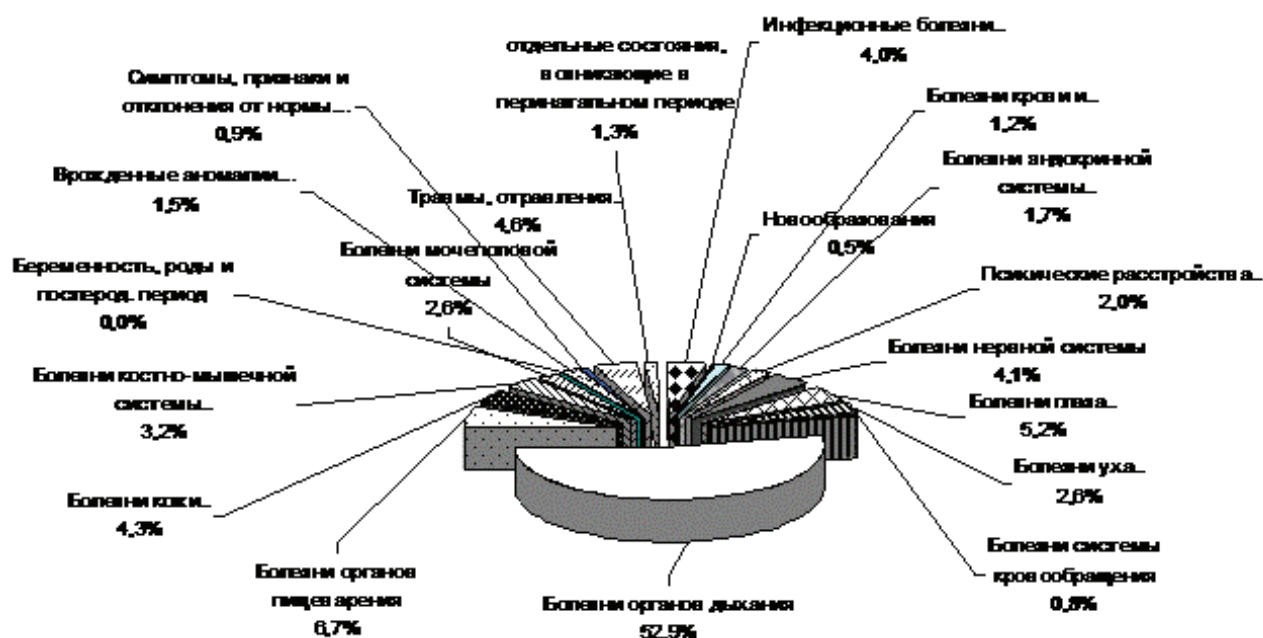
Продолжение табл. 3.22

Территории	в том числе:							
	Болезни эндокринной системы, расстройства питания и нарушения обмена веществ							
	Всего		из них:					
			Сахарный диабет				Ожирение	
			всего		в т. ч. инсулинозависимый			
2013	2014	2013	2014	2013	2014	2013	2014	
Российская Федерация								
С Ф О	37,9	37,7	0,78	0,86	0,75	0,84	11,3	12,0
Республика Алтай	21,8	19,8	0,66	0,60	0,66	0,60	7,0	8,1
Республика Бурятия	35,1	33,4	0,51	0,49	0,50	0,48	6,4	6,3
Республика Тыва	77,8	67,0	0,13	0,11	0,13	0,11	5,3	5,2
Республика Хакасия	49,4	32,6	1,13	1,17	1,13	1,15	6,1	7,2
Алтайский край	31,5	33,6	0,89	0,93	0,89	0,93	14,2	15,0
Забайкальский край	43,3	39,9	0,64	1,00	0,64	0,92	10,5	10,4
Красноярский край	34,0	41,3	0,79	0,90	0,78	0,86	11,5	12,7
Иркутская область	52,6	53,2	0,78	0,82	0,78	0,82	12,4	14,3
Кемеровская область	45,2	41,0	0,76	0,82	0,66	0,81	14,1	14,5
Новосибирская область	19,2	20,1	0,96	1,05	0,94	1,02	9,2	10,1
Омская область	27,8	27,3	0,84	0,90	0,81	0,90	10,3	10,3
Томская область	41,3	44,5	0,75	0,79	0,61	0,77	14,2	15,5

Продолжение табл. 3.22

Территории	В том числе:								
	Психические расстройства и расстройства поведения		Болезни нервной системы						
			Всего		Из них:				
					Эпилепсия		Детский церебральный паралич		
2013	2014	2013	2014	2013	2014	2013	2014		
Российская Федерация									
С Ф О	42,9	43,7	86,6	88,2	4,48	4,50	4,1	4,2	
Республика Алтай	24,4	23,0	85,1	86,6	3,44	3,93	3,1	3,4	
Республика Бурятия	18,3	16,6	55,8	53,7	3,60	3,47	3,4	3,2	
Республика Тыва	8,1	7,0	31,5	32,1	4,55	4,96	3,6	4,9	
Республика Хакасия	34,2	30,1	86,1	77,1	3,73	4,38	4,6	5,7	
Алтайский край	79,9	85,9	112,5	110,2	4,53	4,22	4,7	4,7	
Забайкальский край	31,2	31,6	62,6	62,0	3,73	4,19	3,9	4,7	
Красноярский край	60,9	60,5	98,6	107,0	5,65	5,96	4,7	4,5	
Иркутская область	32,9	33,3	75,8	77,0	4,96	4,80	4,3	4,3	
Кемеровская область	38,6	37,8	111,6	120,0	4,29	4,13	5,2	5,5	
Новосибирская область	39,5	42,9	54,5	58,8	3,53	3,22	3,9	3,4	
Омская область	29,1	28,5	91,3	92,3	5,62	6,05	2,7	2,7	
Томская область	54,1	55,4	121,2	104,3	3,33	3,15	3,0	2,7	

Продолжение табл. 3.22

Территории	В том числе:							
	Болезни глаза и его придаточного аппарата				Болезни уха и сосцевидного отростка			
	Всего		из них миопия		Всего		из них хронический отит	
	2013	2014	2013	2014	2013	2014	2013	2014
Российская Федерация								
С Ф О	112,4	112,6	29,9	31,1	56,2	56,8	1,88	1,87
Республика Алтай	84,3	73,5	18,1	18,1	78,6	71,5	2,53	2,10
Республика Бурятия	82,9	80,9	21,4	21,1	36,2	37,4	3,00	2,30
Республика Тыва	35,8	34,7	9,0	9,2	38,1	38,0	2,81	2,82
Республика Хакасия	113,9	109,1	18,4	18,0	40,8	51,1	1,38	1,77
Алтайский край	108,7	104,7	27,1	30,3	46,8	52,7	0,91	1,01
Забайкальский край	121,0	122,2	33,3	33,0	47,9	49,4	2,55	2,35
Красноярский край	127,4	134,5	32,1	37,7	60,5	62,0	4,60	4,97
Иркутская область	99,5	106,5	27,4	31,0	56,9	59,8	1,77	1,53
Кемеровская область	129,9	130,2	40,1	39,5	64,6	60,9	1,06	1,07
Новосибирская область	104,8	103,2	25,7	24,8	59,0	56,2	0,42	0,42
Омская область	129,9	127,8	42,7	40,6	60,1	59,0	1,24	1,24
Томская область	124,4	116,1	22,6	23,2	73,4	71,0	1,15	1,42

Продолжение табл. 3.22

Территории	В том числе:					
	Болезни системы кровообращения					
	Всего		из них:			
			Болезни, характеризующиеся повышенным кровяным давлением		Хронические ревматические болезни сердца	
2013	2014	2013	2014	2013	2014	
Российская Федерация						
С Ф О	17,2	16,3	1,0	1,1	0,04	0,04
Республика Алтай	6,8	5,4	2,2	1,0	0,04	0,02
Республика Бурятия	11,1	8,1	0,1	0,1	0,02	0,03
Республика Тыва	2,6	2,2	0,0	0,0	0,02	0,01
Республика Хакасия	11,8	14,7	0,2	0,3	0,02	0,02
Алтайский край	17,6	15,9	0,0	0,0	0,02	0,00
Забайкальский край	13,7	15,2	0,2	0,3	0,05	0,08
Красноярский край	34,9	34,3	1,5	1,6	0,07	0,05
Иркутская область	10,0	9,9	0,9	0,8	0,10	0,11
Кемеровская область	21,8	20,8	3,6	4,1	0,02	0,01
Новосибирская область	8,3	8,4	0,7	0,7	0,06	0,05
Омская область	22,1	18,4	0,8	0,9	0,01	0,02
Томская область	12,3	11,0	0,2	0,1	0,01	0,02

Продолжение табл. 3.22

Территории	в том числе:									
	Болезни органов дыхания									
	Всего		Из них:							
			Пневмонии		Астма и астматический статус		Бронхит хронический и неуточненный		Хронические болезни миндалин и аденоидов	
2013	2014	2013	2014	2013	2014	2013	2014	2013	2014	
Российская Федерация										
С Ф О	1166,0	1151,3	10,3	9,6	14,0	13,5	0,75	0,84	32,9	34,3
Республика Алтай	974,4	940,4	4,2	4,7	7,7	7,2	2,38	2,39	27,4	23,1
Республика Бурятия	790,3	801,5	17,6	16,2	7,0	6,8	0,00	0,00	15,3	13,5
Республика Тыва	555,3	738,3	5,5	4,3	8,0	6,5	1,18	1,60	8,2	11,0
Республика Хакасия	978,9	1010,7	5,4	4,8	9,4	9,3	0,48	1,16	15,8	16,3
Алтайский край	1179,7	1182,4	11,3	10,6	14,0	13,5	0,22	0,10	26,7	26,1
Забайкальский край	1093,8	1207,2	19,3	21,7	10,3	10,2	2,26	2,67	29,3	30,1
Красноярский край	1135,6	1104,8	6,5	5,6	15,0	13,7	1,09	1,27	42,8	49,1
Иркутская область	1373,3	1407,2	13,5	11,7	17,3	16,3	0,92	0,93	37,9	45,3
Кемеровская область	1190,1	1077,7	8,4	9,1	10,8	10,5	0,32	0,45	29,1	27,6
Новосибирская область	1422,7	1386,1	10,7	8,4	24,5	24,4	0,71	0,84	38,5	36,1
Омская область	1095,1	1044,6	5,6	5,3	9,2	9,6	0,62	0,42	40,1	41,8
Томская область	1166,9	1085,8	10,5	9,6	15,7	13,9	0,55	0,54	40,4	38,9

Территории	В том числе:					
	Болезни органов пищеварения					
	Всего		Из них:			
			Гастрит, дуоденит		Болезни желчного пузыря и желчевыводящих путей	
2013	2014	2013	2014	2013	2014	
Российская Федерация						
С Ф О	143,4	145,5	18,0	17,6	12,3	11,6
Республика Алтай	121,7	128,4	16,6	16,3	6,8	7,0
Республика Бурятия	98,4	103,8	13,7	13,0	6,7	8,1
Республика Тыва	64,5	77,8	7,4	11,7	5,7	7,9
Республика Хакасия	125,8	128,8	22,9	21,8	10,1	9,1
Алтайский край	113,2	113,2	22,6	22,6	16,5	14,1
Забайкальский край	154,9	158,4	19,2	21,1	39,2	37,5
Красноярский край	96,9	102,4	18,0	16,8	12,4	12,2
Иркутская область	153,5	173,6	25,4	24,2	8,4	7,8
Кемеровская область	103,5	93,2	22,4	21,2	7,6	7,3
Новосибирская область	87,1	89,9	8,4	8,0	10,6	9,6
Омская область	437,2	423,2	10,3	10,4	7,8	8,1
Томская область	114,8	109,9	21,2	20,5	16,1	14,5

Территории	В том числе:											
	Болезни кожи и подкожной клетчатки						Болезни костно-мышечной системы и соединительной ткани					
	Всего		Из них:				Всего		Из них:			
			Атопический дерматит		Контактный дерматит				Реактивные артропатии		Юношеский (ювенильный) артрит	
2013	2014	2013	2014	2013	2014	2013	2014	2013	2014	2013	2014	
Российская Федерация												
С Ф О	92,8	93,7	17,5	17,8	20,2	20,8	66,8	70,6	0,65	0,64	0,44	0,47
Республика Алтай	123,4	131,5	12,7	14,5	42,4	44,6	36,6	40,8	0,24	0,27	0,84	0,95
Республика Бурятия	62,3	59,3	20,9	20,3	16,6	16,0	32,1	30,6	0,25	0,12	0,24	0,18
Республика Тыва	69,8	67,8	4,9	6,2	19,1	21,3	5,7	11,0	0,20	0,23	0,20	0,38
Республика Хакасия	114,7	161,1	18,5	18,7	29,0	41,9	32,8	36,6	0,25	0,05	0,36	0,38
Алтайский край	88,1	96,7	11,9	12,5	20,2	21,9	62,6	61,5	1,14	1,02	0,31	0,30
Забайкальский край	100,9	97,8	20,3	21,0	22,9	21,4	58,4	57,8	0,77	0,71	0,46	0,62
Красноярский край	110,0	109,4	29,3	28,5	24,8	24,5	70,5	91,3	0,65	0,70	0,54	0,60
Иркутская область	88,6	89,1	22,6	25,8	13,7	10,6	79,7	85,5	0,64	0,73	0,60	0,61
Кемеровская область	89,9	87,4	11,9	11,6	20,0	21,9	69,1	70,5	0,47	0,72	0,26	0,24
Новосибирская область	92,7	79,5	12,1	11,6	13,6	14,3	53,8	56,7	1,01	0,84	0,73	0,79
Омская область	100,1	107,3	16,1	15,3	27,7	28,5	118,8	116,6	0,63	0,53	0,28	0,30
Томская область	78,0	81,3	14,5	16,0	16,7	17,3	74,4	69,5	0,23	0,14	0,36	0,40

Продолжение табл. 3.22

Территории	В том числе:					
	Болезни мочеполовой системы					
	Всего		Из них:			
			Гломерулярные, тубулоинтерстициальные болезни почек, другие болезни почки и мочеточника		Мочекаменная болезнь	
2013	2014	2013	2014	2013	2014	
Российская Федерация						
С Ф О	56,9	55,8	15,7	14,2	0,19	0,29
Республика Алтай	44,7	41,6	7,7	6,8	0,09	0,09
Республика Бурятия	30,3	29,5	7,8	7,8	0,07	0,09
Республика Тыва	25,2	31,0	3,7	4,9	0,63	1,73
Республика Хакасия	33,2	33,1	8,0	4,8	0,11	0,13
Алтайский край	57,7	56,9	19,2	17,1	0,23	0,18
Забайкальский край	70,1	69,3	30,2	28,9	0,15	0,22
Красноярский край	53,4	55,2	11,1	10,5	0,28	0,23
Иркутская область	65,2	69,6	18,3	17,7	0,22	0,49
Кемеровская область	48,6	41,7	7,1	6,7	0,17	0,17
Новосибирская область	70,6	64,8	24,9	21,0	0,12	0,12
Омская область	72,5	72,4	21,0	18,1	0,12	0,58
Томская область	52,7	50,6	8,4	8,1	0,12	0,09

Продолжение табл. 3.22

Территории	В том числе:							
	Врожденные аномалии развития, деформации и хромосомные аномалии				Симптомы, признаки и отклонения, неклассифицированные в др. рубриках		Травмы, отравления, некоторые др. последствия воздействия внешних причин	
	Всего		из них врожденные аномалии системы кровообращения					
	2013	2014	2013	2014	2013	2014	2013	2014
Российская Федерация								
С Ф О	32,4	31,7	14,3	14,6	46,1	19,1	98,7	100,0
Республика Алтай	17,9	23,5	9,4	14,5	54,2	0,3	60,7	64,8
Республика Бурятия	16,4	15,5	5,1	5,0	13,8	14,0	38,2	39,6
Республика Тыва	13,0	17,3	4,0	5,7	36,0	4,1	71,1	68,3
Республика Хакасия	27,6	38,6	10,7	13,7	26,9	36,3	131,9	138,0
Алтайский край	33,2	30,0	17,4	16,1	31,8	6,0	80,4	75,9
Забайкальский край	33,2	33,3	11,7	12,1	62,8	0,0	65,2	72,4
Красноярский край	28,8	29,5	12,1	13,6	39,7	34,7	105,6	110,0
Иркутская область	31,6	31,4	10,6	10,2	67,6	0,0	103,4	108,0
Кемеровская область	52,6	47,9	21,6	23,2	63,6	40,2	129,8	126,1
Новосибирская область	21,5	21,0	11,0	10,7	33,9	0,0	117,9	122,0
Омская область	42,8	42,1	24,3	22,7	52,8	51,1	116,5	116,1
Томская область	30,4	29,6	16,1	15,9	41,7	19,9	68,7	66,2

3.3. Заболеваемость подростков

Таблица 3.23

Зарегистрировано с впервые в жизни установленным диагнозом подростков по классам болезней (по СФО на 1 000 соответствующего населения)

Классы болезней/годы	РФ 2012	2006	2007	2008	2009	2010	2011	2012	2013	2014
Всего	1395,9	1128,7	1162,4	1144,2	1299,9	1280,2	1360,4	1341,0	1422,5	1406,3
Некоторые инфекционные и паразитарные болезни	38,7	55,8	49,8	46,1	42,9	42,6	46,6	38,7	38,5	40,0
Новообразования	4,2	3,0	4,3	3,8	3,8	4,1	4,4	5,0	6,1	6,7
Болезни крови и кроветворных органов	8,5	6,3	6,4	6,5	7,2	7,1	7,3	7,2	8,2	7,7
Болезни эндокринной системы	25,6	26,5	25,7	25,8	24,5	26,2	25,2	26,8	30,7	31,0
Психические расстройства	11,0	18,1	17,2	17,2	19,9	18,1	17,1	14,6	14,4	13,4
Болезни нервной системы	40,2	30,9	30,4	31,8	31,8	33,7	35,3	36,1	37,3	37,9
Болезни глаза и его придаточного аппарата	60,5	49,6	50,3	52,9	54,3	57,8	60,1	61,1	60,6	60,1
Болезни уха и сосцевидного отростка	34,6	24,2	24,7	23,4	28,2	29,3	29,7	30,2	33,7	34,9
Болезни системы кровообращения	17,4	15,6	17,4	17,7	19,4	19,6	21,0	19,5	20,7	19,9
Болезни органов дыхания	678,0	492,9	514,1	489,8	626,9	591,7	638,2	606,9	658,6	637,6
Болезни органов пищеварения	75,3	70,0	67,5	67,9	70,1	74,9	84,1	99,1	106,4	109,8
Болезни кожи и подкожной клетчатки	85,1	72,8	81,4	80,3	82,5	74,9	74,4	76,3	79,7	81,7
Болезни костно-мышечной системы	61,3	51,5	54,9	54,4	59,8	61,1	63,7	62,3	65,9	67,7
Болезни мочеполовой системы	69,2	56,7	57,0	56,4	58,2	62,4	63,6	62,9	68,9	66,4
Беременность, роды и послеродовой период	12,2	17,9	19,1	21,8	20,7	20,5	17,6	18,9	19,6	16,3
Врожденные аномалии	3,5	3,1	3,3	3,5	4,1	3,8	3,8	3,9	4,0	4,1
Симптомы, признаки и отклонения от нормы...	20,7	21,2	23,4	22,3	23,4	21,6	23,3	23,2	22,2	11,7
Травмы и отравления	161,8	122,0	125,5	134,3	133,3	141,2	153,6	158,0	157,1	167,7



Рис. 3.13. Структура заболеваемости подростков СФО с впервые в жизни установленным диагнозом в 2014 г.

Таблица 3.24

Структура заболеваемости подростков по СФО с впервые в жизни установленным диагнозом (%)

Классы болезней/годы	2008	2009	2010	2011	2012	2013	2014
Всего	100	100	100	100	100	100	100
Некоторые инфекционные и паразитарные болезни	4,0	3,3	3,3	3,4	2,9	2,7	2,8
Новообразования	0,3	0,3	0,3	0,3	0,4	0,4	0,5
Болезни крови, кроветворных тканей и отдельные нарушения, вовлекающие иммунный механизм	0,6	0,6	0,6	0,5	0,5	0,5	0,6
Болезни эндокринной системы, расстройства питания и нарушения обмена веществ	2,3	1,9	2,0	1,9	2,0	2,2	2,2
Психические расстройства и расстройства поведения	1,5	1,5	1,4	1,3	1,1	1,0	1,0
Болезни нервной системы	2,8	2,4	2,6	2,6	2,7	2,6	2,7
Болезни глаза и его придаточного аппарата	4,6	4,2	4,5	4,4	4,6	4,3	4,3
Болезни уха и сосцевидного отростка	2,0	2,2	2,3	2,2	2,3	2,4	2,5
Болезни системы кровообращения	1,5	1,5	1,5	1,5	1,5	1,5	1,4
Болезни органов дыхания	42,8	48,2	46,2	46,9	45,3	46,3	45,3
Болезни органов пищеварения	5,9	5,4	5,9	6,2	7,4	7,5	7,8
Болезни кожи и подкожной клетчатки	7,0	6,4	5,9	5,5	5,7	5,6	5,8
Болезни костно-мышечной системы и соединительной ткани	4,8	4,6	4,8	4,7	4,6	4,6	4,8
Болезни мочеполовой системы	4,9	4,5	4,9	4,7	4,7	4,8	4,7
Беременность, роды и послеродовый период	0,9	0,8	0,8	0,6	0,7	0,7	0,6
Врожденные аномалии, деформации и хромосомные аномалии	0,3	0,3	0,3	0,3	0,3	0,3	0,3
Симптомы, признаки и отклонения от нормы, неклассифицированные в др. рубриках	1,9	1,8	1,7	1,7	1,7	1,6	0,8
Травмы, отравления и др. последствия воздействия внешних причин	11,7	10,3	11,0	11,3	11,8	11,0	11,9

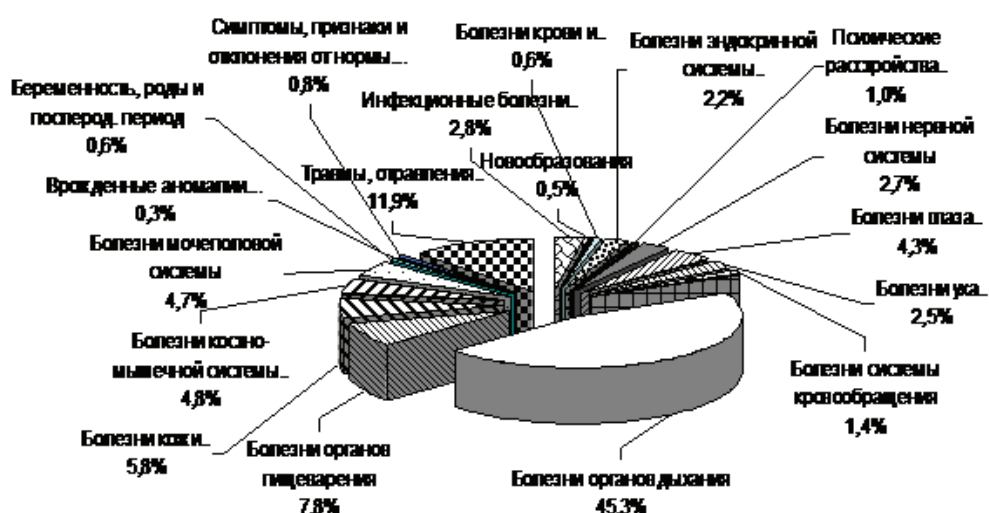
Таблица 3.25

Зарегистрировано с впервые в жизни установленным диагнозом подростков по классам, группам болезней и отдельным нозологическим формам (на 1 000 соответствующего населения)

Территории	Зарегистрировано больных подростков		В том числе:									
			Некоторые инфекционные и паразитарные болезни				Новообразования		Болезни крови и кроветворных органов			
	Всего		из них: туберкулез*		всего				из них анемии			
	2013	2014	2013	2014	2013	2014	2013	2014	2013	2014	2013	2014
С Ф О	1422,5	1406,3	38,5	40,0	51,4	47,1	6,1	6,7	8,2	7,7	7,7	7,1
Республика Алтай	1362,9	1358,1	33,6	43,5	13,4	13,0	5,9	7,2	14,2	14,8	11,5	14,7
Республика Бурятия	967,0	1008,1	17,2	17,8	42,8	50,4	1,8	1,2	13,2	13,9	12,8	13,6
Республика Тыва	959,2	1030,9	51,4	54,2	207,8	135,2	3,5	0,5	12,1	12,9	8,9	11,0
Республика Хакасия	1471,1	1656,9	43,5	50,8	36,5	31,1	7,5	4,9	5,0	6,0	4,0	5,2
Алтайский край	1765,2	1824,1	39,7	43,5	58,7	46,7	5,1	6,8	8,4	8,3	7,5	7,5
Забайкальский край	1250,6	1330,7	26,7	28,7	23,5	10,7	4,0	3,7	8,5	9,3	8,3	8,9
Красноярский край	1270,0	1224,6	39,6	40,5	46,8	52,9	5,4	5,7	4,4	4,1	4,3	3,8
Иркутская область	1433,7	1442,1	42,3	38,5	56,9	46,7	14,4	20,4	8,4	9,7	7,7	8,8
Кемеровская область	1471,3	1365,2	31,4	33,5	55,7	61,8	4,8	3,2	7,3	7,2	6,6	6,5
Новосибирская область	1414,2	1346,5	46,4	56,7	59,1	45,4	4,4	4,3	12,7	5,3	12,2	4,1
Омская область	1745,4	1711,0	44,9	38,7	35,8	44,7	4,3	4,5	8,1	9,0	8,0	8,8
Томская область	1272,4	1159,5	40,0	40,1	16,8	20,4	6,3	5,5	3,3	4,9	3,0	4,6

*показатель рассчитан на 100 000 подросткового населения по данным ФГБУ «Новосибирский научно-исследовательский институт туберкулеза» Минздрава России

Продолжение табл. 3.25

Территории	В том числе:							
	Болезни эндокринной системы, расстройства питания и нарушения обмена веществ							
	Всего		Из них:					
			Сахарный диабет				Ожирение	
	всего		в т.ч. инсулинозависимый					
2013	2014	2013	2014	2013	2014	2013	2014	
С Ф О	30,7	31,0	0,17	0,21	0,15	0,18	6,7	6,6
Республика Алтай	37,5	33,6	0,13	0,39	0,13	0,26	13,2	11,1
Республика Бурятия	37,1	33,4	0,03	0,09	0,03	0,09	4,8	4,8
Республика Тыва	42,9	60,0	0,07	0,21	0,07	0,21	2,1	3,3
Республика Хакасия	25,9	29,7	0,06	0,00	0,06	0,00	6,0	8,5
Алтайский край	29,3	34,2	0,29	0,17	0,26	0,17	7,7	8,1
Забайкальский край	24,6	26,9	0,21	0,35	0,21	0,32	5,0	5,3
Красноярский край	25,4	27,5	0,20	0,22	0,18	0,17	8,2	6,3
Иркутская область	54,9	52,8	0,14	0,14	0,14	0,14	8,0	8,0
Кемеровская область	29,4	30,0	0,14	0,18	0,13	0,17	9,4	8,6
Новосибирская область	25,0	15,8	0,24	0,28	0,19	0,23	5,1	5,4
Омская область	16,5	18,7	0,19	0,18	0,14	0,16	3,4	3,5
Томская область	25,6	27,5	0,00	0,37	0,00	0,31	6,0	6,5

Продолжение табл. 3.25

Территории	В том числе:							
	Психические расстройства и расстройства поведения		Болезни нервной системы					
			Всего		Из них:			
	Эпилепсия				Детский церебральный паралич			
2013	2014	2013	2014	2013	2014	2013	2014	
С Ф О	14,4	13,4	37,3	37,9	0,8	0,8	0,10	0,29
Республика Алтай	7,5	8,1	31,3	32,0	1,6	1,0	0,00	0,00
Республика Бурятия	8,5	3,7	40,5	38,4	0,4	0,3	0,03	0,03
Республика Тыва	2,3	3,3	15,3	12,4	0,9	1,6	0,14	0,43
Республика Хакасия	8,1	6,7	48,1	49,3	0,4	0,4	0,25	0,50
Алтайский край	22,5	21,5	50,1	52,7	0,6	0,6	0,14	0,68
Забайкальский край	15,5	12,7	24,0	21,0	0,7	1,0	0,16	0,29
Красноярский край	12,7	13,5	30,7	33,2	1,5	1,3	0,11	0,19
Иркутская область	11,2	9,6	49,9	47,7	0,9	0,8	0,29	0,61
Кемеровская область	21,9	18,7	34,2	41,2	0,6	0,5	0,00	0,11
Новосибирская область	12,3	13,0	25,1	23,6	0,5	0,5	0,00	0,15
Омская область	10,7	9,6	40,4	36,8	0,7	0,9	0,00	0,00
Томская область	18,2	20,9	45,3	48,7	0,6	0,8	0,14	0,37

Территории	В том числе:											
	Психические расстройства и расстройства поведения, связанные с употреблением психоактивных веществ*		Из них:									
			Алкогольные психозы		Алкоголизм		Наркомания		Эпизодическое употребление алкоголя		Эпизодическое употребление наркотических веществ	
2013	2014	2013	2014	2013	2014	2013	2014	2013	2014	2013	2014	
С Ф О	739,4	684,8	0,17	0,18	5,58	4,63	8,02	16,75	482,9	431,1	180,9	172,7
Республика Алтай	157,3	169,3	0,00	0,00	13,11	0,00	13,11	0,00	118,0	78,1	13,1	39,1
Республика Бурятия	551,1	330,9	0,00	0,00	6,23	0,00	0,00	0,00	249,1	126,1	274,0	179,6
Республика Тыва	81,1	113,9	0,00	0,00	0,00	0,00	0,00	0,00	20,3	49,8	40,6	56,9
Республика Хакасия	511,3	498,1	0,00	0,00	0,00	0,00	0,00	0,00	289,5	286,4	191,0	161,9
Алтайский край	959,9	776,5	0,00	0,00	3,09	0,00	0,00	1,56	742,3	563,3	103,4	143,2
Забайкальский край	629,6	642,5	0,00	0,00	5,22	16,06	7,84	10,71	198,5	232,9	404,9	340,0
Красноярский край	561,1	629,9	1,17	1,20	8,18	4,81	21,04	42,08	286,4	288,5	180,0	221,2
Иркутская область	508,4	399,2	0,00	0,00	3,80	2,59	10,14	10,37	278,9	190,5	204,1	159,4
Кемеровская область	1332,5	1254,7	0,00	0,00	11,52	11,84	11,52	44,72	1026,6	902,2	225,3	245,9
Новосибирская область	796,5	827,3	0,00	0,00	2,87	4,39	5,74	14,64	584,1	598,9	96,2	65,9
Омская область	694,0	551,2	0,00	0,00	5,14	3,58	5,14	0,00	467,8	393,7	169,6	132,4
Томская область	727,3	782,8	0,00	0,00	3,40	0,00	0,00	6,81	435,0	575,2	112,2	146,3

*показатели рассчитаны на 100 000 подросткового населения

Территории	В том числе:							
	Болезни глаза и его придаточного аппарата				Болезни уха и сосцевидного отростка			
	Всего		из них миопия		Всего		из них хронический отит	
	2013	2014	2013	2014	2013	2014	2013	2014
С Ф О	60,6	60,1	18,4	19,6	33,7	34,9	0,7	0,9
Республика Алтай	96,5	85,4	19,8	19,7	92,7	87,1	7,3	8,7
Республика Бурятия	52,3	43,9	15,2	17,2	23,0	25,7	0,9	1,7
Республика Тыва	52,5	41,3	21,4	10,8	36,7	28,5	1,5	1,4
Республика Хакасия	72,9	76,3	13,6	14,6	30,4	37,1	0,1	0,6
Алтайский край	67,3	72,3	15,5	16,5	48,8	52,0	0,4	0,6
Забайкальский край	61,2	67,5	19,4	23,4	31,3	31,7	0,9	0,7
Красноярский край	59,9	59,3	19,0	18,7	31,0	32,5	0,7	1,2
Иркутская область	67,1	66,7	24,2	29,1	29,9	29,3	1,0	1,0
Кемеровская область	54,3	54,3	18,5	18,9	31,4	34,2	0,5	0,8
Новосибирская область	43,8	43,6	13,4	14,7	28,2	28,8	0,3	0,3
Омская область	72,1	71,1	22,7	23,9	37,6	40,9	0,6	0,7
Томская область	60,0	53,1	12,8	13,5	29,6	25,7	0,5	0,3

Продолжение табл. 3.25

Территории	В том числе:					
	Болезни системы кровообращения					
	Всего		Из них:			
			Болезни, характеризующиеся повышенным кровяным давлением		Хронические ревматические болезни сердца	
2013	2014	2013	2014	2013	2014	
С Ф О	20,7	19,9	3,6	3,5	0,05	0,05
Республика Алтай	14,5	11,3	3,0	3,0	0,13	0,00
Республика Бурятия	13,6	10,4	0,9	0,7	0,03	0,03
Республика Тыва	1,6	4,4	0,1	0,0	0,00	0,00
Республика Хакасия	34,0	23,5	8,6	5,2	0,00	0,00
Алтайский край	22,0	21,2	0,5	0,5	0,00	0,00
Забайкальский край	15,9	13,7	1,3	1,8	0,00	0,00
Красноярский край	31,1	29,5	6,4	5,4	0,00	0,00
Иркутская область	15,7	18,9	3,4	3,6	0,06	0,10
Кемеровская область	30,4	26,4	8,2	7,6	0,23	0,20
Новосибирская область	10,9	11,7	3,2	3,4	0,01	0,04
Омская область	20,5	23,4	2,0	3,1	0,02	0,00
Томская область	16,1	13,6	0,7	0,5	0,03	0,00

Продолжение табл. 3.25

Территории	В том числе:									
	Болезни органов дыхания									
	Всего		Из них:							
			Пневмонии		Астма и астматический статус		Бронхит хронический и неуточненный		Хронические болезни миндалин и аденоидов	
2013	2014	2013	2014	2013	2014	2013	2014	2013	2014	
С Ф О	658,6	637,6	5,1	4,5	1,6	1,5	1,5	1,2	9,4	10,1
Республика Алтай	557,5	587,6	0,8	4,2	0,7	2,9	0,3	0,4	13,9	12,1
Республика Бурятия	496,6	536,3	7,0	6,4	0,7	1,3	0,0	0,4	5,8	4,6
Республика Тыва	346,7	517,6	2,6	5,4	1,0	0,9	1,9	1,4	6,4	9,6
Республика Хакасия	553,3	696,6	2,8	2,3	3,0	2,5	3,6	2,1	3,4	3,7
Алтайский край	871,2	849,6	6,9	7,9	0,9	0,9	0,9	0,0	9,6	10,4
Забайкальский край	606,3	678,6	5,6	3,6	1,3	1,3	2,6	3,9	9,0	10,3
Красноярский край	563,5	512,9	5,4	4,0	2,0	1,4	4,6	2,9	9,2	8,4
Иркутская область	675,1	670,0	6,1	4,7	2,0	2,1	1,3	0,9	13,8	19,2
Кемеровская область	663,9	571,6	3,9	3,9	1,5	1,5	0,5	0,4	9,7	9,3
Новосибирская область	764,1	728,1	5,1	3,9	2,9	2,1	0,2	0,2	8,7	8,6
Омская область	655,0	611,9	2,7	3,3	0,6	0,9	0,3	0,4	9,7	9,3
Томская область	652,5	546,7	6,5	4,3	1,3	1,4	1,2	1,9	6,2	5,2

Территории	В том числе:							
	Болезни органов пищеварения							
	Всего		Из них:					
			Гастрит, дуоденит		Язва желудка и 12-перстной кишки		Болезни желчного пузыря и желчевыводящих путей	
2013	2014	2013	2014	2013	2014	2013	2014	
С Ф О	106,4	109,8	20,4	17,6	1,0	1,0	7,1	5,7
Республика Алтай	64,1	66,5	31,2	19,9	0,7	1,4	5,0	3,6
Республика Бурятия	64,7	61,7	20,2	20,0	0,7	0,6	5,6	5,0
Республика Тыва	76,9	42,9	33,4	14,6	0,1	0,4	29,3	4,1
Республика Хакасия	143,8	135,9	36,2	32,4	1,6	0,7	9,2	6,8
Алтайский край	118,3	122,4	26,0	23,8	0,8	0,6	7,2	6,2
Забайкальский край	69,4	79,7	13,5	15,4	0,7	1,3	13,4	12,8
Красноярский край	65,4	61,7	19,7	18,6	1,6	1,5	8,6	6,8
Иркутская область	81,4	111,0	23,4	21,1	1,1	1,2	5,7	6,2
Кемеровская область	57,0	57,9	22,7	16,9	0,9	1,2	3,8	3,1
Новосибирская область	39,8	38,8	12,4	8,5	1,0	0,8	4,6	3,9
Омская область	410,4	417,6	14,3	13,9	0,9	0,8	2,9	3,2
Томская область	50,6	48,4	17,2	15,6	1,2	0,7	10,0	9,0

Территории	В том числе:											
	Болезни кожи и подкожной клетчатки						Болезни костно-мышечной системы и соединительной ткани					
	Всего		Из них:				Всего		Из них:			
			Атопический дерматит		Контактный дерматит				Реактивные артропатии		Юношеский (ювенильн.) Артрит	
2013	2014	2013	2014	2013	2014	2013	2014	2013	2014	2013	2014	
С Ф О	79,7	81,7	5,3	4,5	13,5	13,9	65,9	67,7	0,5	0,5	0,33	0,30
Республика Алтай	118,6	124,1	3,7	4,9	30,9	28,6	40,8	56,1	0,0	0,0	0,52	0,78
Республика Бурятия	44,1	45,3	5,5	3,8	10,2	9,7	30,7	25,1	0,2	0,1	1,00	0,13
Республика Тыва	87,5	64,0	1,7	1,7	9,9	14,4	4,9	20,5	0,2	0,6	0,07	0,21
Республика Хакасия	88,9	113,0	15,2	8,0	16,8	22,0	80,9	106,2	0,2	1,3	0,12	0,93
Алтайский край	99,5	113,1	4,8	4,8	20,9	23,2	89,8	96,9	1,5	1,5	0,14	0,14
Забайкальский край	67,5	71,7	5,8	4,9	21,6	15,7	53,0	58,7	0,3	0,2	0,44	0,43
Красноярский край	76,6	70,4	6,9	5,6	13,4	12,5	54,4	63,4	0,5	0,5	0,71	0,43
Иркутская область	75,8	95,3	5,0	4,8	7,8	5,2	77,3	79,3	0,3	0,3	0,13	0,26
Кемеровская область	83,7	73,5	5,1	4,8	14,5	17,5	94,3	93,2	0,4	0,1	0,10	0,18
Новосибирская область	84,8	63,5	3,8	3,7	9,1	11,0	45,7	37,5	0,4	0,6	0,40	0,37
Омская область	78,5	98,2	4,3	3,5	13,2	14,0	67,2	53,3	0,2	0,3	0,17	0,13
Томская область	70,9	74,5	4,1	3,5	10,3	10,6	71,2	78,1	0,2	0,2	0,34	0,41

Продолжение табл. 3.25

Территории	В том числе:							
	Болезни мочеполовой системы							
	Всего		Из них:					
			Гломерулярные, тубулоинтерстициальные болезни почек, другие болезни почки и мочеточника		Мочекаменная болезнь		Почечная недостаточность	
2013	2014	2013	2014	2013	2014	2013	2014	
С Ф О	68,9	66,4	5,4	5,5	0,31	0,27	0,05	0,06
Республика Алтай	66,8	57,8	9,7	8,6	0,13	0,26	0,00	0,13
Республика Бурятия	33,3	36,1	5,8	5,5	0,25	0,00	0,00	0,00
Республика Тыва	72,5	33,5	2,4	3,1	0,95	0,78	0,00	0,14
Республика Хакасия	57,0	52,0	4,8	3,3	0,80	0,68	0,00	0,00
Алтайский край	116,5	120,1	6,6	6,1	0,26	0,17	0,00	0,02
Забайкальский край	71,9	75,6	10,8	12,2	0,10	0,35	0,03	0,08
Красноярский край	71,0	63,9	4,3	4,2	0,42	0,40	0,12	0,06
Иркутская область	76,4	77,2	8,5	10,4	0,24	0,29	0,18	0,26
Кемеровская область	55,8	53,3	2,5	2,6	0,38	0,39	0,01	0,01
Новосибирская область	56,9	55,1	3,2	3,1	0,30	0,12	0,00	0,03
Омская область	61,2	57,2	4,7	3,5	0,03	0,02	0,02	0,00
Томская область	56,0	51,5	4,1	4,2	0,48	0,37	0,00	0,00

Продолжение табл. 3.25

Территории	В том числе:							
	Врожденные аномалии развития, деформации и хромосомные аномалии				Симптомы, признаки и отклонения, неклассифицированные в др. рубриках		Травмы, отравления, некоторые др. последствия воздействия внешних причин	
	Всего		из них врожденные аномалии системы кровообращения					
	2013	2014	2013	2014	2013	2014	2013	2014
С Ф О	4,0	4,1	1,3	1,3	22,2	11,7	157,1	167,7
Республика Алтай	2,9	6,1	0,8	3,8	33,8	2,3	126,6	119,3
Республика Бурятия	0,7	0,5	0,2	0,2	6,4	9,0	78,5	100,1
Республика Тыва	1,0	1,9	0,6	0,6	26,0	2,2	108,5	123,9
Республика Хакасия	10,2	9,6	2,3	0,4	52,9	45,3	202,4	208,2
Алтайский край	3,7	4,7	1,4	1,4	13,0	12,3	152,3	184,2
Забайкальский край	3,4	3,3	0,4	0,7	26,5	0,2	130,4	140,9
Красноярский край	3,2	3,1	0,9	1,1	20,9	16,8	165,8	176,9
Иркутская область	3,4	4,0	0,4	0,5	37,0	0,0	108,2	106,8
Кемеровская область	8,5	8,3	1,9	1,6	25,1	15,0	222,7	231,6
Новосибирская область	1,6	1,8	0,9	1,3	4,3	0,0	194,3	210,8
Омская область	4,2	3,3	2,8	2,3	30,3	30,7	175,8	180,0
Томская область	5,2	4,4	2,3	2,3	15,4	14,8	101,4	95,5

**Зарегистрировано больных подростков по классам болезней (Всего по СФО)
(на 1 000 соответствующего населения)**

Классы болезней/годы	РФ 2013	2007	2008	2009	2010	2011	2012	2013	2014
Всего	2267,8	1861,6	1872,2	2045,4	2044,8	2143,8	2118,4	2217,2	2221,5
Некоторые инфекционные и паразитарные болезни	46,0	61,9	57,5	52,6	51,8	66,4	46,3	47,1	50,3
Новообразования	9,1	7,4	7,3	7,4	7,8	9,1	10,1	11,5	13,5
Болезни крови и кроветворных органов	20,3	13,2	13,3	14,3	14,4	14,7	14,3	15,6	15,3
Болезни эндокринной системы	89,2	79,0	79,3	81,5	84,7	84,9	90,2	98,9	106,3
Психические расстройства	65,0	83,4	84,1	91,3	92,1	91,7	89,1	51,1	89,6
Болезни нервной системы	125,4	86,9	91,6	94,8	103,4	106,8	108,0	111,4	114,1
Болезни глаза и его придаточного аппарата	203,4	152,6	160,9	170,6	184,8	190,3	194,3	201,7	204,7
Болезни уха и сосцевидного отростка	47,5	34,6	33,5	38,8	41,1	40,9	41,7	43,9	45,3
Болезни системы кровообращения	55,0	42,7	44,6	49,8	52,1	55,3	52,8	55,3	55,6
Болезни органов дыхания	766,3	592,9	570,4	711,7	666,0	709,2	675,2	729,3	711,6
Болезни органов пищеварения	199,0	162,8	169,3	164,1	171,9	183,7	193,0	197,7	202,6
Болезни кожи и подкожной клетчатки	114,9	106,6	106,2	107,6	96,4	96,3	101,4	103,5	105,5
Болезни костно-мышечной системы	175,1	140,1	144,0	150,1	150,1	160,1	162,0	164,7	174,4
Болезни мочеполовой системы	119,2	103,4	106,7	106,6	112,7	112,6	113,3	119,8	115,9
Беременность, роды и послеродовой период	14,6	22,8	25,3	24,6	24,6	20,4	21,46	22,22	19,32
Врожденные аномалии	22,8	17,8	18,5	20,3	21,2	22,0	22,7	23,5	23,7
Симптомы, признаки и отклонения от нормы.	34,0	38,4	37,2	36,9	34,8	34,6	34,4	33,3	15,9
Травмы и отравления...	167,7	127,3	136,1	135,5	142,6	155,1	159,1	158,5	167,9

Таблица 3.27

Структура общей заболеваемости подростков по СФО (%)

Классы болезней/годы	2009	2010	2011	2012	2013	2014
Всего	100	100	100	100	100	100
Некоторые инфекционные и паразитарные болезни	2,6	2,5	3,1	2,2	2,1	2,3
Новообразования	0,4	0,4	0,4	0,5	0,5	0,6
Болезни крови, кроветворных тканей и отдельные нарушения, вовлекающие иммунный механизм	0,7	0,7	0,7	0,7	0,7	0,7
Болезни эндокринной системы, расстройства питания и нарушения обмена веществ	4,0	4,1	4,0	4,3	4,5	4,8
Психические расстройства и расстройства поведения	4,5	4,5	4,3	4,2	4,1	4,0
Болезни нервной системы	4,6	5,1	5,0	5,1	5,0	5,1
Болезни глаза и его придаточного аппарата	8,3	9,0	8,9	9,2	9,1	9,2
Болезни уха и сосцевидного отростка	1,9	2,0	1,9	2,0	2,0	2,0
Болезни системы кровообращения	2,4	2,5	2,6	2,5	2,5	2,5
Болезни органов дыхания	34,8	32,6	33,1	31,9	32,9	32,0
Болезни органов пищеварения	8,0	8,4	8,6	9,1	8,9	9,1
Болезни кожи и подкожной клетчатки	5,3	4,7	4,5	4,8	4,7	4,7
Болезни костно-мышечной системы и соединительной ткани	7,3	7,6	7,5	7,7	7,4	7,8
Болезни мочеполовой системы	5,2	5,5	5,3	5,4	5,4	5,2
Беременность, роды и послеродовый период	0,6	0,6	0,5	0,5	0,5	0,4
Врожденные аномалии, деформации и хромосомные аномалии	1,0	1,0	1,0	1,1	1,1	1,1
Симптомы, признаки и отклонения от нормы, неклассифицированные в др. рубриках	1,8	1,7	1,6	1,6	1,5	0,7
Травмы, отравления и др. последствия воздействия внешних причин	6,6	7,0	7,2	7,5	7,15	7,6



Рис. 3.14. Структура общей заболеваемости подростков СФО в 2014 г.

Таблица 3.28

Зарегистрировано больных подростков всего по классам, группам болезней и отдельным нозологическим формам (на 1 000 соответствующего населения)

Территории	Зарегистрировано больных подростков		В том числе:									
			Некоторые инфекционные и паразитарные болезни				Новообразования		Болезни крови и кроветворных органов			
	Всего		Всего		из них: туберкулез*				Всего		из них анемии	
	2013	2014	2013	2014	2013	2014	2013	2014	2013	2014	2013	2014
С Ф О	2217,2	2221,5	47,1	50,3	64,1	62,0	11,5	13,5	15,6	15,3	13,4	13,0
Республика Алтай	2100,5	2064,2	41,3	59,9	52,4	0,0	10,2	12,6	18,6	22,1	15,2	21,7
Республика Бурятия	1495,2	1568,0	19,1	19,5	37,4	50,4	4,3	3,4	21,7	21,6	20,6	20,7
Республика Тыва	1452,4	1557,6	67,6	65,6	338,0	249,1	4,5	2,6	19,6	26,3	14,9	18,2
Республика Хакасия	2201,7	2245,8	57,1	131,4	55,4	74,7	11,7	8,4	9,5	10,6	7,7	9,2
Алтайский край	2704,0	2829,6	47,9	52,1	69,4	60,7	11,0	16,3	20,4	20,5	16,6	16,3
Забайкальский край	2187,3	2274,8	32,5	33,0	20,9	21,4	8,7	9,0	18,8	20,9	17,6	19,7
Красноярский край	1939,9	2008,7	52,9	54,9	47,9	64,9	9,4	10,6	8,3	9,0	7,6	8,2
Иркутская область	2305,0	2373,5	48,8	43,8	72,3	55,7	28,5	40,2	16,1	18,4	13,9	16,3
Кемеровская область	2456,2	2288,6	38,5	39,9	67,8	75,0	7,5	5,9	17,2	14,7	12,7	11,2
Новосибирская область	2067,9	1981,3	56,0	67,7	78,9	67,4	8,0	8,8	17,2	9,8	14,6	6,2
Омская область	2603,7	2584,9	52,8	44,9	46,3	51,9	10,3	9,4	15,6	16,3	14,9	15,7
Томская область	1918,7	1772,2	49,5	48,5	23,8	30,6	9,4	9,3	6,7	8,1	5,7	7,0

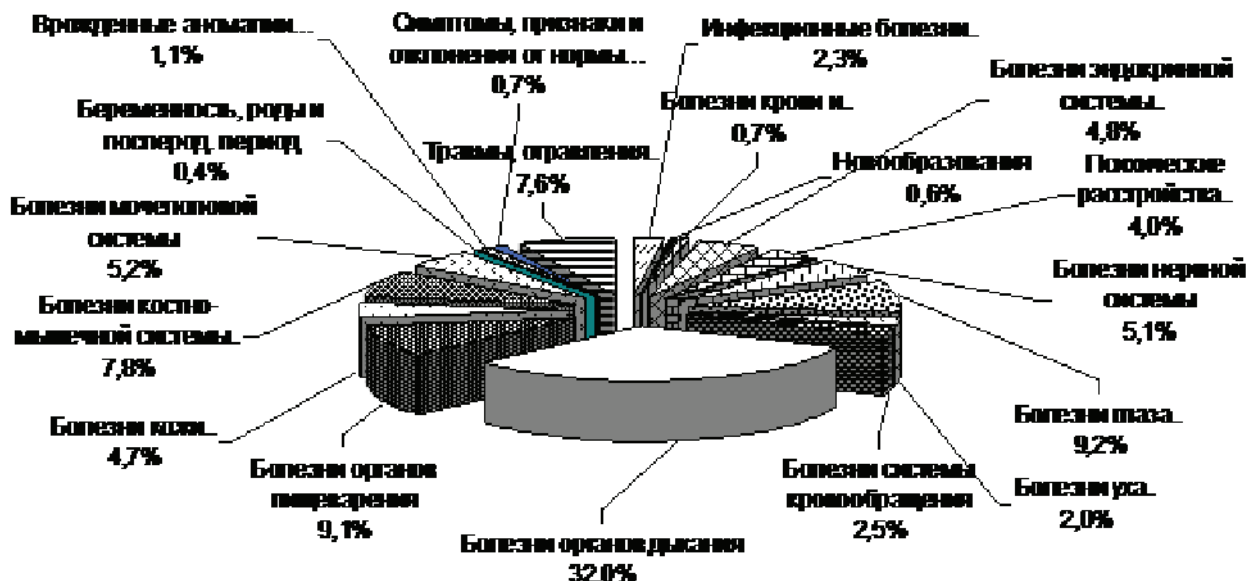
*показатель рассчитан на 100 000 подросткового населения по данным ФГБУ «Новосибирский научно-исследовательский институт туберкулеза» Минздрава России

Продолжение табл. 3.28

Субъекты РФ	В том числе:							
	Болезни эндокринной системы, расстройства питания и нарушения обмена веществ							
	Всего		Из них:				Ожирение	
			Сахарный диабет					
			Всего		в том числе инсулинозависимый			
2013	2014	2013	2014	2013	2014	2013	2014	
С Ф О	98,9	106,3	2,02	2,20	1,92	2,09	26,3	27,9
Республика Алтай	93,1	90,0	1,57	1,95	1,57	1,82	38,8	41,4
Республика Бурятия	116,5	117,8	1,00	0,98	0,97	0,95	14,7	17,8
Республика Тыва	216,7	260,1	0,41	0,78	0,41	0,78	8,8	14,7
Республика Хакасия	75,0	68,2	1,66	0,93	1,66	0,93	15,1	22,2
Алтайский край	96,9	115,6	2,25	2,40	2,18	2,27	34,3	38,9
Забайкальский край	101,3	109,7	1,93	2,17	1,88	1,95	21,3	23,5
Красноярский край	81,6	105,4	2,01	2,24	1,94	2,10	27,4	29,0
Иркутская область	147,1	154,1	2,29	2,55	2,29	2,55	27,7	31,2
Кемеровская область	116,2	115,6	2,19	2,37	2,01	2,26	42,8	39,3
Новосибирская область	61,7	52,3	2,45	2,71	2,35	2,56	19,2	19,3
Омская область	60,1	65,4	2,12	2,18	1,87	2,08	17,8	18,3
Томская область	77,2	77,8	1,53	2,01	1,29	1,74	23,1	23,7

Продолжение табл. 3.28

Субъекты РФ	В том числе:							
	Психические расстройства и расстройства поведения		Болезни нервной системы					
			Всего		Из них:			
					Эпилепсия		Детский церебральный паралич	
	2013	2014	2013	2014	2013	2014	2013	2014
С Ф О	51,1	89,6	111,4	114,1	6,4	6,6	3,52	4,04
Республика Алтай	62,1	63,3	108,9	106,1	9,7	7,9	5,11	3,91
Республика Бурятия	41,9	30,2	89,6	88,5	4,5	4,6	2,93	3,50
Республика Тыва	27,3	25,8	33,3	29,9	6,6	6,1	2,23	2,99
Республика Хакасия	68,9	70,2	99,6	109,1	4,7	4,4	2,34	2,86
Алтайский край	139,8	144,3	172,4	194,5	6,9	6,3	3,46	4,43
Забайкальский край	81,0	82,4	95,6	101,0	6,5	8,2	4,60	4,85
Красноярский край	92,9	94,3	79,1	88,4	7,3	7,9	3,20	3,79
Иркутская область	75,0	83,0	133,8	129,5	6,8	8,0	3,77	4,95
Кемеровская область	119,8	104,0	115,2	117,1	6,4	6,3	4,71	5,17
Новосибирская область	97,4	100,8	85,1	81,7	4,9	5,1	2,55	2,88
Омская область	64,2	62,8	125,2	115,5	7,4	7,2	3,51	3,24
Томская область	95,3	83,4	126,8	123,8	5,2	5,0	3,13	3,47

Субъекты РФ	В том числе:											
	Психические расстройства и расстройства поведения, связанные с употреблением психоактивных веществ*		Из них:									
			Алкогольные психозы		Алкоголизм		Наркомания		Эпизодическое употребление алкоголя		Эпизодическое употребление наркотических веществ	
	2013	2014	2013	2014	2013	2014	2013	2014	2013	2014	2013	2014
С Ф О	2119,7	1946,6	0,2	0,2	25,3	13,0	20,2	35,6	1514,9	1279,9	358,8	401,0
Республика Алтай	314,5	377,7	0,0	0,0	26,2	26,0	13,1	13,0	196,6	208,4	65,5	65,1
Республика Бурятия	993,2	954,9	0,0	0,0	12,5	12,6	12,5	12,6	439,0	416,0	454,6	403,4
Республика Тыва	446,2	348,7	0,0	0,0	0,0	0,0	13,5	7,1	216,3	92,5	142,0	163,7
Республика Хакасия	1078,1	1027,3	0,0	0,0	6,2	0,0	6,2	6,2	585,2	572,8	369,6	323,8
Алтайский край	2179,0	2161,5	0,0	0,0	7,7	0,0	1,5	6,2	1737,7	1647,9	203,7	267,7
Забайкальский край	1525,7	1670,6	0,0	0,0	36,6	40,2	31,3	50,9	611,3	618,4	694,9	827,3
Красноярский край	1774,5	1537,6	1,2	1,2	22,2	16,8	32,7	73,3	1118,7	799,5	326,1	406,3
Иркутская область	1338,8	1077,0	0,0	0,0	74,8	7,8	25,4	36,3	721,4	483,4	399,4	426,4
Кемеровская область	4115,3	3577,4	0,0	0,0	24,3	18,4	21,8	48,7	3438,2	2775,1	432,7	518,2
Новосибирская область	3187,6	3201,0	0,0	0,0	15,8	19,0	31,6	51,3	2497,3	2379,5	321,5	285,5
Омская область	1795,8	1576,5	0,0	0,0	17,1	8,9	13,7	12,5	1264,6	1034,3	303,3	350,7
Томская область	1787,7	1586,0	0,0	0,0	3,4	0,0	0,0	6,8	1223,5	976,8	326,3	371,0

*показатели рассчитаны на 100 000 подросткового населения

Субъекты РФ	В том числе:							
	Болезни глаза и его придаточного аппарата				Болезни уха и сосцевидного отростка			
	Всего		из них миопия		Всего		из них хронический отит	
	2013	2014	2013	2014	2013	2014	2013	2014
С Ф О	201,7	204,7	104,0	111,7	43,9	45,3	3,1	3,2
Республика Алтай	245,0	208,6	80,2	73,8	105,0	97,4	13,2	12,8
Республика Бурятия	149,2	140,2	72,1	73,9	35,0	36,7	3,8	3,9
Республика Тыва	88,7	99,3	41,2	41,8	56,0	50,0	9,8	9,7
Республика Хакасия	273,1	160,8	51,6	56,2	39,9	46,6	1,4	2,4
Алтайский край	214,3	227,0	104,8	112,3	55,8	59,5	2,5	2,5
Забайкальский край	240,7	264,3	130,0	144,7	42,5	44,3	4,9	4,0
Красноярский край	198,2	224,0	106,5	127,8	39,7	42,3	3,5	3,9
Иркутская область	186,7	189,2	105,5	119,0	44,5	43,5	3,1	3,5
Кемеровская область	246,8	240,5	141,1	136,3	41,8	44,0	2,8	2,9
Новосибирская область	148,9	152,7	78,7	79,2	37,3	35,4	1,3	1,0
Омская область	233,2	238,3	126,2	136,3	47,2	53,3	2,8	2,7
Томская область	179,2	173,0	75,6	82,9	36,0	32,2	1,7	1,7

Субъекты РФ	В том числе:					
	Болезни системы кровообращения					
	Всего		Из них:			
			Болезни, характеризующиеся повышенным кровяным давлением		Хронические ревматические болезни сердца	
2013	2014	2013	2014	2013	2014	
С Ф О	55,3	55,6	11,7	11,1	0,45	0,45
Республика Алтай	29,1	31,6	6,6	8,5	0,26	0,13
Республика Бурятия	26,9	22,4	2,0	1,8	0,31	0,25
Республика Тыва	7,9	9,0	0,7	1,1	0,41	0,07
Республика Хакасия	49,2	38,6	12,0	7,8	0,31	0,06
Алтайский край	54,1	57,6	1,5	1,2	0,00	0,00
Забайкальский край	46,2	47,6	3,0	3,2	0,37	0,13
Красноярский край	72,7	76,4	14,8	13,7	0,18	0,13
Иркутская область	40,4	43,6	9,5	8,9	0,37	0,39
Кемеровская область	105,6	101,3	40,3	37,7	2,04	2,28
Новосибирская область	32,7	32,8	9,1	9,5	0,11	0,15
Омская область	58,8	60,2	6,0	7,3	0,09	0,16
Томская область	36,8	33,0	1,4	1,2	0,20	0,10

Субъекты РФ	В том числе:									
	Болезни органов дыхания									
	Всего		Из них:							
			Пневмонии		Астма и астматический статус		Бронхит хронический и неуточненный		Хронические болезни миндалин и аденоидов	
2013	2014	2013	2014	2013	2014	2013	2014	2013	2014	
С Ф О	729,3	711,6	5,1	4,5	20,7	20,4	2,3	1,9	35,1	34,3
Республика Алтай	624,2	657,8	0,8	4,2	8,5	8,6	0,5	0,5	54,4	41,9
Республика Бурятия	538,6	579,7	7,0	6,4	8,4	9,1	0,0	1,3	22,9	19,7
Республика Тыва	399,0	574,8	2,6	5,4	11,0	10,8	4,1	2,6	12,7	18,1
Республика Хакасия	629,5	740,2	2,8	2,3	10,9	9,8	4,3	3,5	12,3	10,0
Алтайский край	947,5	948,2	6,9	7,9	22,6	22,1	2,0	0,4	43,6	41,8
Забайкальский край	665,0	744,2	5,6	3,6	15,2	14,6	5,9	6,6	34,0	36,2
Красноярский край	618,7	578,3	5,4	4,0	19,7	20,3	5,5	3,9	27,9	28,6
Иркутская область	772,5	768,8	6,1	4,7	29,4	28,4	2,0	1,8	44,7	50,3
Кемеровская область	729,7	638,6	3,9	3,9	22,5	21,4	0,8	0,8	26,9	25,6
Новосибирская область	855,9	812,8	5,1	3,9	31,0	29,8	0,7	0,5	41,8	37,4
Омская область	716,9	672,9	2,7	3,3	12,4	13,0	0,8	0,6	43,1	38,7
Томская область	717,6	613,1	6,5	4,3	18,1	18,8	1,4	3,0	36,0	30,3

Продолжение табл. 3.28

Субъекты РФ	В том числе:							
	Болезни органов пищеварения							
	Всего		Из них:					
			Гастрит, дуоденит		Язва желудка и 12-перстной кишки		Болезни желчного пузыря и желчевыводящих путей	
2013	2014	2013	2014	2013	2014	2013	2014	
С Ф О	197,7	202,6	58,4	54,5	3,8	3,5	23,1	21,1
Республика Алтай	129,9	144,2	54,7	58,5	0,9	2,9	18,9	17,7
Республика Бурятия	134,0	133,7	48,7	50,0	2,4	2,1	14,6	13,9
Республика Тыва	112,0	86,4	50,0	30,9	0,7	0,7	35,0	10,2
Республика Хакасия	252,7	221,5	79,8	71,7	4,3	3,5	26,7	18,7
Алтайский край	233,1	230,3	89,1	84,9	3,9	3,5	28,4	26,2
Забайкальский край	208,9	217,1	66,2	68,6	3,9	4,4	52,9	63,2
Красноярский край	134,0	131,5	57,7	56,0	5,4	5,1	23,8	20,8
Иркутская область	169,8	234,4	65,0	60,0	3,3	3,5	19,6	19,5
Кемеровская область	149,4	138,9	68,7	58,7	4,2	3,7	19,8	14,9
Новосибирская область	102,4	89,4	29,9	25,5	3,2	2,4	14,8	13,6
Омская область	547,2	564,2	35,9	36,3	3,5	3,2	12,2	11,2
Томская область	126,4	116,3	53,3	47,4	4,4	3,6	32,0	27,7

Продолжение табл. 3.28

Субъекты РФ	В том числе:											
	Болезни кожи и подкожной клетчатки						Болезни костно-мышечной системы и соединительной ткани					
	Всего		Из них:				Всего		Из них:			
			Атопический дерматит		Контактный дерматит				Реактивные артропатии		Юношеский (ювенильный) артрит	
2013	2014	2013	2014	2013	2014	2013	2014	2013	2014	2013	2014	
С Ф О	103,5	105,5	11,3	10,7	15,5	15,6	164,7	174,4	1,0	1,0	1,30	1,21
Республика Алтай	153,2	155,2	8,5	11,3	32,1	31,5	159,6	181,1	0,0	0,0	1,18	1,30
Республика Бурятия	67,7	72,1	14,9	16,0	10,6	11,1	82,4	80,2	0,4	0,2	1,77	1,07
Республика Тыва	110,7	74,1	3,7	3,5	16,9	17,2	24,9	35,1	0,5	1,1	0,20	0,64
Республика Хакасия	117,4	133,7	20,0	11,5	21,6	25,6	129,7	139,1	0,8	1,6	0,49	1,37
Алтайский край	119,6	134,7	9,6	9,2	21,2	23,6	188,4	194,1	2,1	2,2	1,27	0,84
Забайкальский край	86,2	92,2	11,3	9,6	24,5	20,1	159,6	170,5	1,5	0,5	2,22	1,93
Красноярский край	100,9	95,1	16,2	16,6	15,7	14,2	123,8	167,8	1,2	1,2	1,74	1,50
Иркутская область	112,7	140,1	14,0	13,0	11,4	7,3	194,3	207,2	0,8	0,6	1,39	1,52
Кемеровская область	104,3	90,1	8,4	8,1	15,7	18,9	244,6	246,9	0,9	0,9	0,51	0,51
Новосибирская область	106,2	81,3	8,7	7,5	11,4	12,5	121,9	123,7	0,9	1,3	2,02	2,01
Омская область	101,7	119,6	9,0	8,9	14,2	15,0	205,7	193,0	0,4	0,6	0,63	0,66
Томская область	82,7	88,8	7,7	7,2	10,9	11,4	147,7	148,4	0,3	0,3	0,82	0,85

Продолжение табл. 3.28

Субъекты РФ	В том числе:							
	Болезни мочеполовой системы							
	Всего		Из них:					
			Гломерулярные, тубуло-интерстициальные болезни почек, др. болезни почки и мочеточника		Мочекаменная болезнь		Почечная недостаточность	
2013	2014	2013	2014	2013	2014	2013	2014	
С Ф О	119,8	115,9	24,7	23,5	0,85	0,73	0,15	0,17
Республика Алтай	86,8	81,1	19,9	18,0	0,52	0,65	0,00	0,13
Республика Бурятия	67,2	69,0	18,6	18,6	1,03	0,60	0,00	0,06
Республика Тыва	109,9	46,9	9,9	8,3	1,89	2,21	0,14	0,36
Республика Хакасия	84,1	71,5	11,1	8,2	1,36	1,18	0,06	0,00
Алтайский край	193,8	199,4	36,4	34,0	0,91	0,82	0,05	0,08
Забайкальский край	159,2	164,4	64,3	60,7	0,50	0,75	0,16	0,11
Красноярский край	109,6	103,6	13,4	14,2	1,09	0,87	0,25	0,26
Иркутская область	148,4	143,8	32,9	34,5	0,87	0,80	0,43	0,56
Кемеровская область	92,7	91,5	17,3	13,1	0,83	0,85	0,09	0,07
Новосибирская область	100,8	97,0	21,9	21,2	0,75	0,40	0,07	0,10
Омская область	111,0	103,4	22,0	20,0	0,31	0,16	0,09	0,07
Томская область	83,3	80,9	12,7	12,3	0,82	0,68	0,00	0,00

Продолжение табл. 3.28

Субъекты РФ	В том числе:							
	Врожденные аномалии развития, деформации и хромосомные аномалии				Симптомы, признаки и отклонения, неклассифицированные в др. рубриках		Травмы, отравления, некоторые др. последствия воздействия внешних причин	
	Всего		из них врожденные аномалии системы кровообращения					
	2013	2014	2013	2014	2013	2014	2013	2014
С Ф О	23,5	23,7	9,4	10,2	33,3	15,9	158,5	167,9
Республика Алтай	11,9	16,3	4,7	8,5	76,8	2,3	126,6	119,3
Республика Бурятия	10,2	9,4	3,3	3,4	6,4	37,5	78,5	100,1
Республика Тыва	7,7	14,7	3,9	5,5	36,4	3,1	112,2	130,1
Республика Хакасия	23,3	22,5	6,6	5,8	69,7	58,7	203,0	208,2
Алтайский край	28,4	29,5	12,4	12,0	19,2	12,3	152,3	184,2
Забайкальский край	25,2	23,9	7,3	6,9	71,9	0,3	130,4	140,9
Красноярский край	17,6	19,0	7,4	8,1	24,4	20,0	165,8	176,9
Иркутская область	20,9	21,3	4,8	5,3	51,3	0,0	108,2	106,8
Кемеровская область	37,6	31,9	10,4	10,9	41,3	22,5	232,2	231,6
Новосибирская область	16,8	15,4	9,9	9,2	10,3	0,0	194,3	210,8
Омская область	33,3	40,7	20,7	27,4	35,0	37,3	175,8	180,0
Томская область	19,6	18,9	8,9	9,7	18,0	15,3	101,4	95,5

3.4. Нарушения в состоянии здоровья, выявленные при проведении профилактических осмотров

Таблица 3.29

Выявлено нарушений в состоянии здоровья у детей разных возрастных групп (на 100 осмотренных)

	Всего		с пониженной остротой слуха		с пониженной остротой зрения		с дефектом речи		со сколиозом		с нарушением осанки	
	2013	2014	2013	2014	2013	2014	2013	2014	2013	2014	2013	2014
Контингенты	2013	2014	2013	2014	2013	2014	2013	2014	2013	2014	2013	2014
Всего детей в возрасте до 17 лет вкл.	14,7	14,2	0,15	0,17	5,39	5,52	2,77	2,61	1,28	1,17	5,11	4,76
Дети до 14 лет включительно	12,50	12,29	0,14	0,14	4,24	4,44	3,10	2,93	0,81	0,77	4,22	4,00
Дети перед поступлением в детское дошкольное учреждение	11,61	11,69	0,12	0,15	2,22	2,19	7,62	7,97	0,16	0,11	1,50	1,27
Дети за год до поступления в школу	17,9	15,93	0,16	0,15	3,49	3,42	9,40	8,51	0,40	0,26	4,40	3,59
Дети перед поступлением в школу	18,8	17,4	0,18	0,19	4,67	4,61	7,08	6,67	0,68	0,54	6,14	5,45
Дети в конце 1-го года обучения	21,0	19,6	0,20	0,21	7,00	6,92	3,40	3,22	1,30	1,11	9,14	8,16
Дети при переходе к предметному обучению (4-5 классы)	22,1	21,1	0,23	0,22	9,31	9,48	0,94	0,89	2,16	1,83	9,48	8,73
Дети в возрасте 15 лет включительно	32,3	28,9	0,29	0,28	13,93	13,17	0,52	0,46	4,79	3,94	12,74	11,12
Дети перед окончанием школы (16-17 лет вкл.)	28,7	26,7	0,28	0,34	13,29	12,64	0,35	0,30	4,44	3,86	10,38	8,93
Дети, переданные под наблюдение поликлиники для взрослых	20,77	21,80	0,17	0,34	9,47	9,90	0,23	0,20	3,36	3,30	7,54	8,07



Рис. 3.15. Удельный вес нарушений в состоянии здоровья у детей (с пониженной остротой слуха на 100 осмотренных детей) по СФО.



Рис. 3.16. Удельный вес нарушений в состоянии здоровья у детей (с пониженной остротой зрения на 100 осмотренных детей) по СФО.

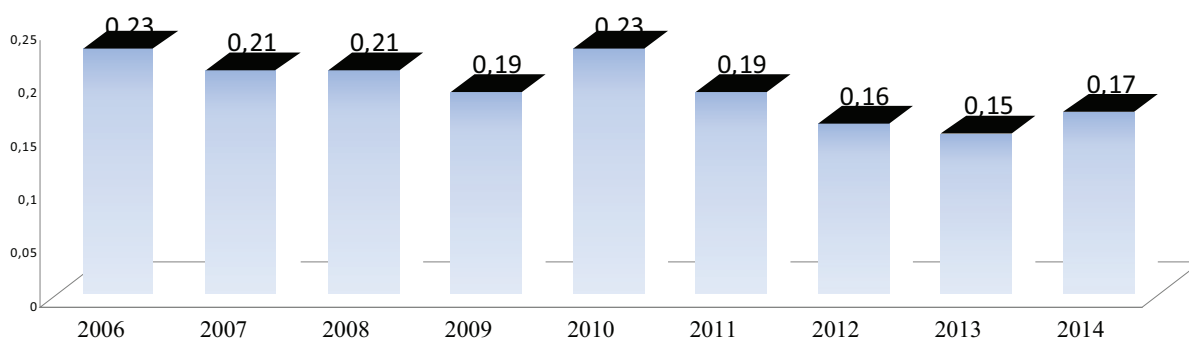

Рис. 3.17. Удельный вес нарушений в состоянии здоровья у детей (с дефектом речи на 100 осмотренных детей) по СФО.

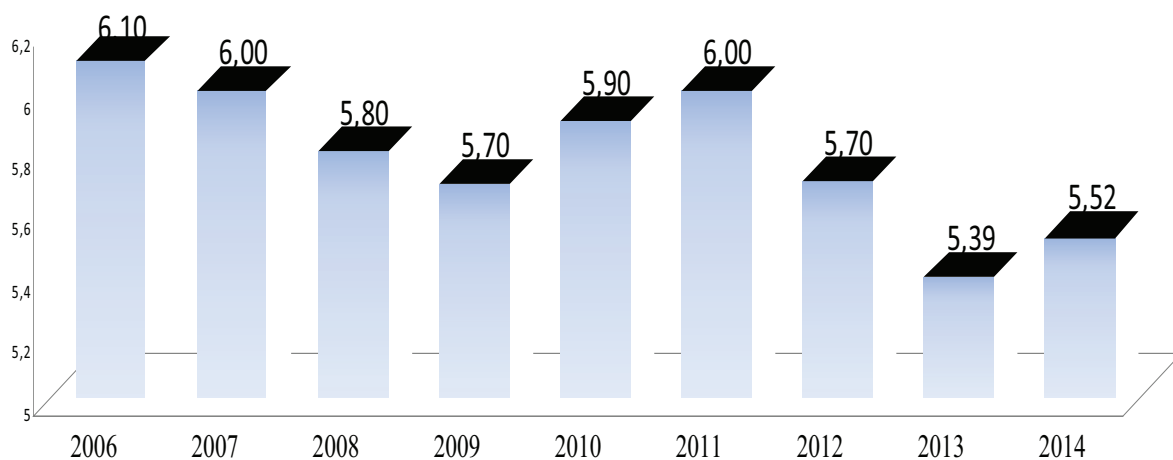

Рис. 3.18. Удельный вес нарушений в состоянии здоровья у детей (со сколиозом на 100 осмотренных детей) по СФО.

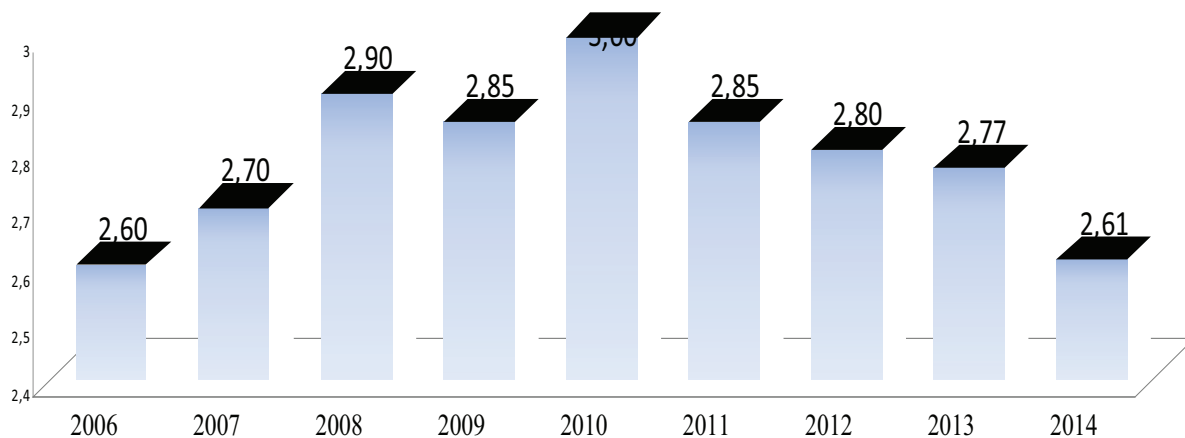

Рис. 3.19. Удельный вес нарушений в состоянии здоровья у детей (с нарушением осанки на 100 осмотренных детей) по СФО.

Таблица 3.30

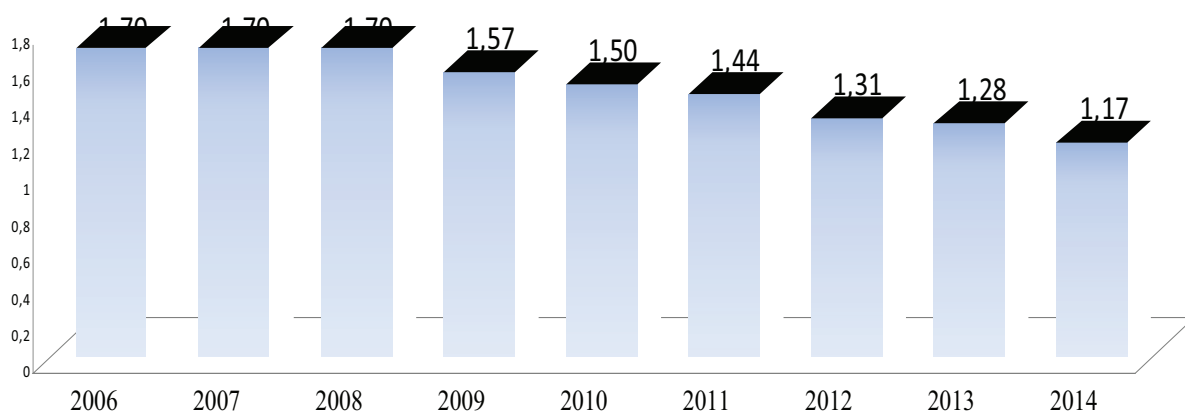
Выявлено нарушений в состоянии здоровья у детей в возрасте до 17 лет включительно в субъектах РФ (на 100 осмотренных)

Субъекты РФ	Всего		В том числе:									
			с пониж. остротой слуха		с пониж. остротой зрения		с дефектом речи		со сколиозом		с нарушением осанки	
	2013	2014	2013	2014	2013	2014	2013	2014	2013	2014	2013	2014
С Ф О	14,69	14,22	0,15	0,17	5,4	5,52	2,77	2,61	1,28	1,17	5,11	4,76
Республика Алтай	9,98	9,05	0,51	0,50	4,3	3,90	1,41	1,35	1,01	1,03	2,74	2,28
Республика Бурятия	10,29	10,32	0,22	0,21	5,2	5,26	1,79	1,96	0,72	0,51	2,33	2,38
Республика Тыва	3,52	3,16	0,35	0,34	1,3	1,30	0,59	0,68	0,33	0,21	0,93	0,62
Республика Хакасия	20,12	19,37	0,16	0,13	7,3	7,01	3,62	3,52	0,76	1,44	8,34	7,27
Алтайский край	17,41	17,26	0,14	0,17	5,9	6,15	3,62	3,37	1,71	1,73	6,05	5,84
Забайкальский край	14,52	11,73	0,17	0,17	6,8	6,01	2,21	1,57	0,68	0,44	4,71	3,53
Красноярский край	7,51	5,17	0,06	0,06	2,9	1,88	1,95	1,78	0,70	0,41	1,95	1,05
Иркутская область	17,29	17,30	0,25	0,26	5,9	5,89	2,28	2,08	2,16	2,16	6,65	6,92
Кемеровская область	16,59	21,89	0,13	0,23	6,3	9,98	3,52	4,33	1,56	1,63	5,10	5,72
Новосибирская область	13,96	13,90	0,09	0,08	4,6	4,87	2,46	2,32	1,27	1,15	5,57	5,49
Омская область	15,26	13,75	0,11	0,10	6,6	5,90	2,20	2,18	0,98	0,94	5,41	4,63
Томская область	44,38	42,28	0,27	0,31	10,2	10,47	10,93	9,90	2,40	2,24	20,55	19,35

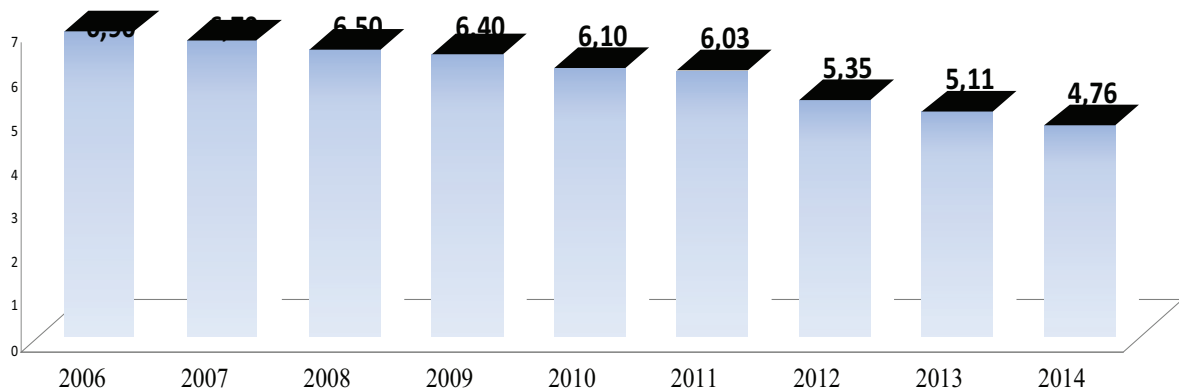
3.5. Детская инвалидность

Таблица 3.31

Число детей инвалидов

Субъекты РФ	Всего (абс. число)			На 1000 детского населения (0-17 лет)			Дети с впервые установленной инвалидностью (абс. число)		
	2012	2013	2014	2012	2013	2014	2012	2013	2014
С Ф О	72986	74446	75971	18,8	18,8	18,8	8569	8326	8695
Республика Алтай	1074	1054	1145	18,2	17,3	18,3	151	129	141
Республика Бурятия	4136	4361	4690	17,7	18,3	19,3	570	545	578
Республика Тыва	2449	2352	2281	22,7	21,4	20,4	291	253	311
Республика Хакасия	1962	2056	2126	17,2	17,7	17,8	169	179	157
Алтайский край	8675	8914	9148	19,1	19,3	19,5	975	967	1138
Забайкальский край	4696	4755	4837	18,2	18,3	18,5	642	607	615
Красноярский край	9446	9963	10364	17,0	17,6	18,0	1162	1207	1279
Иркутская область	12304	12102	11979	23,5	22,7	22,2	1488	1273	1322
Кемеровская область	10873	11017	11149	20,1	20,1	20,0	1193	1193	1089
Новосибирская область	7330	7740	7973	15,6	15,9	15,9	717	745	782
Омская область	7125	7168	7269	19,2	18,9	18,8	807	820	938
Томская область	2916	2964	3010	14,5	14,5	14,4	404	408	345

Таблица 3.32

Заболевания, обусловившие возникновение инвалидности

Субъекты РФ	Психич. расстройства, расстройства поведения				Врожденные аномалии				Болезни нервной системы			
	Абс. число		На 1000 детей (0-17 лет)		Абс. число		На 1000 детей (0-17 лет)		Абс. число		На 1000 детей (0-17 лет)	
	2013	2014	2013	2014	2013	2014	2013	2014	2013	2014	2013	2014
С Ф О	22743	23493	5,7	5,8	14333	14166	3,62	3,51	17835	18414	4,50	4,56
Республика Алтай	244	248	4,0	4,0	165	201	2,71	3,22	348	366	5,71	5,86
Республика Бурятия	1028	1361	4,3	5,6	988	984	4,15	4,05	1013	1006	4,26	4,14
Республика Тыва	181	183	1,6	1,6	751	706	6,85	6,32	780	752	7,11	6,73
Республика Хакасия	483	505	4,2	4,2	426	426	3,67	3,58	583	614	5,02	5,15
Алтайский край	4101	4078	8,9	8,7	1078	1127	2,34	2,40	2070	2188	4,49	4,66
Забайкальский край	1220	1268	4,7	4,8	1048	943	4,03	3,60	1141	1218	4,39	4,65
Красноярский край	2727	2895	4,8	5,0	2042	2018	3,61	3,50	2571	2703	4,54	4,69
Иркутская область	3645	3649	6,9	6,7	2690	2572	5,06	4,76	2444	2493	4,59	4,61
Кемеровская область	3030	3017	5,5	5,4	1831	1955	3,34	3,51	3482	3526	6,35	6,34
Новосибирская область	2429	2455	5,0	4,9	1117	1077	2,30	2,15	1676	1833	3,45	3,65
Омская область	2642	2782	7,0	7,2	1725	1676	4,55	4,33	1101	1096	2,91	2,83
Томская область	1013	1052	4,9	5,0	472	481	2,31	2,30	626	619	3,06	2,96

Контингенты детей-инвалидов в СФО в 2014 г.

Возраст ребенка	Пол ребенка	Число детей-инвалидов		из них проживают в интернатных учреждениях системы:			
		всего	из них: с впервые установленной инвалидностью	Минздрава России		Минобразования России	
				всего	из них: с впервые установленной инвалидностью	всего	из них: с впервые установленной инвалидностью
0 - 4 года	м	7434	2286	285	89	42	11
	ж	5723	1803	224	61	31	5
5 - 9 лет	м	13982	1605	223	1	961	55
	ж	9358	856	156		595	30
10 - 14 лет	м	14760	892	319	4	1692	66
	ж	10169	628	201	1	1098	39
15 – 17 лет	м	8654	330	283	3	912	17
	ж	5891	295	193	1	571	10
Итого (0-17 лет)	м	44830	5113	1110	97	3607	149
	ж	31141	3582	774	63	2295	84

Таблица 3.33а

Распределение детей – инвалидов по заболеванию, обусловившему возникновение инвалидности

Наименование классов и отдельных болезней	Всего детей-инвалидов (0 – 17 лет)	
	м	ж
Всего заболеваний	44830	31141
в том числе:		
некоторые инфекционные и паразитарные болезни	314	293
новообразования	1279	1068
болезни крови, кроветворных органов и отдельные нарушения, вовлекающие иммунный механизм	383	131
болезни эндокринной системы, расстройства питания и нарушения обмена веществ	2188	2131
психические расстройства и расстройства поведения	15623	7870
болезни нервной системы	10692	7722
болезни глаза и его придаточного отростка	1359	1008
болезни уха и сосцевидного отростка	2394	1969
болезни системы кровообращения	259	249
болезни органов дыхания	481	272
болезни органов пищеварения	224	203
болезни кожи и подкожной клетчатки	89	90
болезни костно-мышечной системы и соединительной ткани	887	1134
болезни мочеполовой системы	286	215
отдельные состояния, возникающие в перинатальном периоде	72	60
врожденные аномалии	7742	6424
травмы, отравления и некоторые другие последствия воздействия внешних причин	558	302

3.6. Здоровье женщин

Таблица 3.34

Гинекологическая заболеваемость (на 100 000 женского населения)

Территории	Эндометриоз*			Расстройства менструации**			Женское бесплодие**		
	2012	2013	2014	2012	2013	2014	2012	2013	2014
С Ф О	412,4	380,2	378,2	3130,5	2456,7	2953,4	595,5	651,8	699,9
Республика Алтай	390,6	385,4	563,4	2936,5	2816,6	3180,5	612,8	518,5	679,9
Республика Бурятия	106,4	113,0	111,3	1434,2	936,2	1207,0	352,2	369,5	497,0
Республика Тыва	304,5	286,5	314,6	1066,2	932,2	1493,8	556,3	648,4	513,3
Республика Хакасия	90,0	193,2	194,6	2485,3	2152,1	1905,7	483,5	540,8	533,0
Алтайский край	1312,5	1067,8	969,1	6892,3	6979,6	8544,4	848,8	885,8	920,5
Забайкальский край	531,6	498,5	497,9	1736,8	1280,0	1804,8	517,2	545,5	524,5
Красноярский край	419,6	406,2	395,3	2498,2	2130,0	2608,1	697,6	869,4	1047,5
Иркутская область	499,3	481,5	547,5	2128,4	1394,7	2050,0	587,6	649,8	691,7
Кемеровская область	139,2	148,8	142,2	2246,8	2245,2	2338,8	299,5	339,9	363,4
Новосибирская область	291,3	290,5	289,8	5239,4	2157,6	2254,8	710,5	665,0	718,9
Омская область	98,6	100,3	111,1	1848,8	1506,8	2142,8	752,4	814,9	754,6
Томская область	98,4	111,8	142,1	2448,8	2329,2	2612,3	336,4	467,9	511,2

*показатели рассчитаны на женское население

**показатели рассчитаны на женское население фертильного возраста

Таблица 3.35

Злокачественные новообразования женских половых органов (на 100 000 женского населения)

Территории	Всего				В том числе			
					Молочной железы			
	2013		2014		2013		2014	
	Абс.ч.	Пок-ль	Абс.ч.	Пок-ль	Абс.ч.	Пок-ль	Абс.ч.	Пок-ль
С Ф О	127003	1231,8	133175	1291,1	67855	658,1	71575	693,9
Республика Алтай	894	806,9	937	840,6	410	370,0	450	403,7
Республика Бурятия	4806	943,0	5019	983,5	2489	488,4	2586	506,7
Республика Тыва	911	560,1	967	593,0	421	258,8	384	235,5
Республика Хакасия	3150	1102,4	3309	1156,2	1633	571,5	1702	594,7
Алтайский край	17420	1349,6	17969	1397,1	8874	687,5	9250	719,2
Забайкальский край	7721	1351,9	8048	1415,9	3479	609,1	3627	638,1
Красноярский край	17689	1164,9	20325	1336,0	9815	646,3	11393	748,9
Иркутская область	16064	1234,2	16699	1284,9	8695	668,0	9036	695,3
Кемеровская область	17478	1177,0	17911	1210,1	9300	626,3	9582	647,4
Новосибирская область	21233	1466,3	22370	1533,0	11815	815,9	12530	858,6
Омская область	12528	1179,7	13143	1238,0	7089	667,5	7532	709,4
Томская область	7109	1259,6	6478	1142,2	3835	679,5	3503	617,7

Территории	В том числе:											
	Шейки матки				Тела матки				Яичников			
	2013		2014		2013		2014		2013		2014	
	Абс.ч.	Пок-ль	Абс.ч.	Пок-ль	Абс.ч.	Пок-ль	Абс.ч.	Пок-ль	Абс.ч.	Пок-ль	Абс.ч.	Пок-ль
С Ф О	23791	230,7	24664	239,1	23414	227,1	24578	238,3	11943	115,8	12358	119,8
Республика Алтай	286	258,1	287	257,5	127	114,6	126	113,0	71	64,1	74	66,4
Республика Бурятия	1188	233,1	1275	249,8	680	133,4	709	138,9	449	88,1	449	88,0
Республика Тыва	330	202,9	407	249,6	76	46,7	77	47,2	84	51,6	99	60,7
Республика Хакасия	646	226,1	696	243,2	494	172,9	510	178,2	377	131,9	401	140,1
Алтайский край	3478	269,4	3504	272,4	3550	275,0	3673	285,6	1518	117,6	1542	119,9
Забайкальский край	2576	451,0	2674	470,5	959	167,9	1011	177,9	707	123,8	736	129,5
Красноярский край	3078	202,7	3475	228,4	3157	207,9	3642	239,4	1639	107,9	1815	119,3
Иркутская область	2873	220,7	3004	231,1	2766	212,5	2883	221,8	1730	132,9	1776	136,7
Кемеровская область	2915	196,3	2897	195,7	3569	240,3	3724	251,6	1694	114,1	1708	115,4
Новосибирская область	3006	207,6	3072	210,5	4477	309,2	4707	322,6	1935	133,6	2061	141,2
Омская область	2034	191,5	2067	194,7	2210	208,1	2324	218,9	1195	112,5	1220	114,9
Томская область	1381	244,7	1306	230,3	1349	239,0	1192	210,2	544	96,4	477	84,1

Таблица 3.36

**Зарегистрировано беременных женщин и заболеваний, предшествовавших или возникших во время беременности
(абсолютные числа)**

Территории	Всего беременных женщин			Всего заболеваний		
	2012	2013	2014	2012	2013	2014
С Ф О	225648	219250	218665	436748	436578	416503
Республика Алтай	3698	3474	3511	8444	7355	7641
Республика Бурятия	12345	12256	12640	22996	21834	23103
Республика Тыва	8745	8379	8446	13794	13465	13232
Республика Хакасия	7192	6602	6711	13322	12524	12549
Алтайский край	28814	28211	27195	70579	67836	63226
Забайкальский край	12583	12877	12589	20832	23151	22569
Красноярский край	28899	28407	28198	60679	59401	59357
Иркутская область	24937	24268	23784	39109	40458	38100
Кемеровская область	31618	32074	32433	59133	60755	56718
Новосибирская область	34295	29758	29745	70425	73124	63149
Омская область	23793	24030	23805	40047	39542	40329
Томская область	8729	8914	9608	17388	17133	16530

Зарегистрировано заболеваний, предшествовавших или возникших во время беременности

Территории	В том числе:													
	Всего		Болезни системы кровообращения		Болезни мочеполовой системы		Анемия		Сахарный диабет		Болезни щитовидной железы		Отеки, протенинурия, гипертензивные расстройства	
	2013	2014	2013	2014	2013	2014	2013	2014	2013	2014	2013	2014	2013	2014
С Ф О	436578	416503	31889	28305	45135	42224	83973	83973	1517	3202	16091	15504	41558	34593
Республика Алтай	7355	7641	451	417	592	473	1595	1595	3	10	80	57	789	644
Республика Бурятия	21834	23103	1196	878	2174	2236	5714	5714	61	140	947	729	2053	1802
Республика Тыва	13465	13232	354	356	2182	1717	3186	3536	17	33	125	60	1963	1868
Республика Хакасия	12524	12549	434	380	1140	1090	2483	2483	17	34	294	247	924	987
Алтайский край	67836	63226	8753	8488	6362	6108	11493	11150	364	413	3253	3080	5691	4542
Забайкальский край	23151	22569	1211	937	2677	2445	4533	4533	133	319	699	674	1605	1493
Красноярский край	59401	59357	3636	3565	4278	4107	10230	10454	214	245	1527	1460	4289	3471
Иркутская область	40458	38100	2397	1711	4642	4389	9924	9924	193	453	1534	1551	2730	3082
Кемеровская область	60755	56718	4168	3410	5207	5552	13907	13907	84	213	2947	2891	3957	3870
Новосибирская область	73124	63149	5075	4290	9374	7670	8895	8895	200	357	2226	2058	10555	6489
Омская область	39542	40329	3362	3093	4512	4601	8788	8788	108	700	1996	2090	5813	5104
Томская область	17133	16530	852	780	1995	1836	2994	2994	123	285	463	607	1189	1241

Таблица 3.38

Зарегистрировано заболеваний, осложнивших роды и послеродовой период (на 1000 родов)

Территории	Всего	Болезни системы кровообращения		Болезни мочеполовой системы		Анемия		Нарушение родовой деятельности		Отеки, протеинурия, гипертензивные расстройства		Затрудненные роды	
		2014	2013	2014	2013	2014	2013	2014	2013	2014	2013	2014	2013
С Ф О	1287,5	77,5	73,5	65,4	54,4	242,2	262,5	107,5	101,0	158,7	135,4	75,1	67,6
Республика Алтай	1541,4	108,6	127,6	43,6	105,7	291,7	267,2	120,0	124,8	165,2	129,9	27,4	29,6
Республика Бурятия	1197,2	48,5	50,0	109,6	79,7	326,9	355,1	112,9	104,2	191,9	185,0	29,1	21,9
Республика Тыва	687,4	32,4	18,0	115,2	79,7	251,2	214,8	52,0	45,8	195,8	147,0	70,6	17,8
Республика Хакасия	1160,0	35,5	24,5	71,3	84,4	266,7	276,6	93,0	99,4	105,2	93,1	55,8	74,6
Алтайский край	1832,2	186,2	178,2	71,6	53,2	216,4	252,0	148,7	121,7	154,7	146,5	115,4	73,2
Забайкальский край	1168,1	34,7	36,7	20,8	26,1	200,5	281,1	92,1	90,2	109,1	91,4	39,3	40,5
Красноярский край	1432,6	82,3	73,0	74,9	72,6	262,1	295,4	126,6	141,5	142,5	109,5	93,1	100,8
Иркутская область	893,1	47,5	48,3	65,2	64,8	209,5	191,8	75,5	70,1	89,5	112,1	31,0	42,4
Кемеровская область	1588,3	72,5	83,5	34,0	26,0	258,2	280,4	135,2	131,0	119,4	111,1	146,7	143,5
Новосибирская область	1198,2	56,2	48,1	97,8	55,6	189,1	212,5	121,5	100,1	250,7	140,3	42,7	26,5
Омская область	1202,0	103,9	89,9	40,2	39,6	322,5	340,1	38,7	36,9	261,2	244,8	76,8	67,6
Томская область	929,9	40,4	30,7	49,6	34,3	184,0	186,9	128,1	117,5	71,0	75,7	77,1	70,5

Таблица 3.39

Родовспоможение в стационаре

Территории	Роды											
	Всего		Их них (%):									
	Абс. число		Преждевременные		Нормальные		У женщин не состоявших под наблюдением в ж/к		У ВИЧ инфицированных женщин			
									всего		в т.ч. не наблюдавшихся в ж/к	
2013	2014	2013	2014	2013	2014	2013	2014	2013	2014	2013	2014	
С Ф О	280841	275455	6,6	6,4	38,7	39,3	2,3	2,1	1,2	1,3	0,19	0,06
Республика Алтай	4309	4256	7,8	8,1	41,1	29,5	0,4	0,4	0,3	0,2	0,00	0,00
Республика Бурятия	16613	16475	6,0	6,4	37,1	41,6	1,2	1,4	0,7	0,8	0,04	0,03
Республика Тыва	8035	7853	6,7	6,3	47,5	49,7	2,3	2,6	0,0	0,1	0,00	0,04
Республика Хакасия	8334	8095	4,9	4,9	39,3	39,5	1,2	1,1	0,3	0,3	0,00	0,05
Алтайский край	32115	31196	6,2	6,2	43,7	42,1	1,1	1,2	1,3	1,3	0,12	0,02
Забайкальский край	17822	17169	8,6	7,9	42,0	39,2	1,2	0,9	0,5	0,5	0,02	0,02
Красноярский край	39243	39125	7,5	7,3	32,1	33,8	3,4	3,1	0,9	1,0	0,11	0,06
Иркутская область	37781	36567	7,2	7,0	49,4	45,7	3,5	2,9	2,2	2,1	0,43	0,15
Кемеровская область	36522	34980	6,2	5,8	28,1	33,8	2,8	2,4	2,2	2,3	0,37	0,04
Новосибирская область	37779	37314	6,9	6,2	31,0	32,9	2,8	3,0	1,2	1,4	0,20	0,10
Омская область	28970	29179	4,7	4,8	49,1	49,4	1,1	1,1	0,6	0,9	0,11	0,05
Томская область	13318	13246	5,7	5,5	36,3	35,6	1,7	1,7	0,6	1,2	0,31	0,02

Таблица 3.40

Зарегистрировано женщин и заболеваний у них, осложнивших роды и послеродовой период (абсолютные числа)

Территории	Всего женщин				Всего заболеваний			
	2011	2012	2013	2014	2011	2012	2013	2014
С Ф О	172228	178425	179630	218665	319682	378406	372997	416503
Республика Алтай	2697	2737	2539	3511	7556	7851	7899	7641
Республика Бурятия	10136	10723	10451	12640	19540	22386	19158	23103
Республика Тыва	6136	4513	4215	8446	8172	8664	7497	13232
Республика Хакасия	4914	5203	5280	6711	9175	9573	9731	12549
Алтайский край	20145	21859	23228	27195	28708	61044	66393	63226
Забайкальский край	9347	9870	10328	12589	20826	19739	19971	22569
Красноярский край	24668	26107	26662	28198	50868	58312	57458	59357
Иркутская область	18030	17993	19136	23784	27466	28815	30571	38100
Кемеровская область	22482	24373	25030	32433	47511	54310	55011	56718
Новосибирская область	24345	25309	24406	29745	51088	56037	52636	63149
Омская область	21043	21725	20920	23805	34713	37815	34664	40329
Томская область	8285	8013	7435	9608	14059	13860	12008	16530

Таблица 3.41

Материнская смертность по Федеральным округам (на 100000 детей, родившихся живыми)
(по данным Федеральной службы государственной статистики)

Регион	2004	2005	2006	2007	2008	2009	2010	2011	2012	2013	2014
Российская Федерация	23,4	25,4	23,8	22,0	20,7	22,0	16,5	16,2	11,5	11,3	
Центральный ФО	23,1	23,9	22,9	20,3	16,1	18,0	16,3	15,7	9,8	10,9	
Северо-Западный ФО	19,7	20,5	17,1	14,5	22,1	21,8	13,6	18,6	14,4	12,6	
Южный ФО	20,7	17,9	20,6	19,2	20,1	19,0	14,6	16,5	12,6	9,8	
Северо-Кавказский ФО							17,8	15,7	13,9	13,4	
Приволжский ФО	24,5	22,9	23,8	23,8	23,3	22,2	17,5	16,5	9,1	9,4	
Уральский ФО	22,2	30,9	30,1	17,2	21,6	22,2	13,5	15,1	12,5	10,9	
Сибирский ФО	27,3	35,2	27,3	28,1	20,6	29,6	18,4	17,3	12,8	12,2	14,7
Дальневосточный ФО	26,7	37,0	27,9	35,0	28,1	27,5	19,3	12,0	12,6	17,3	
Крымский ФО											

Таблица 3.42

Материнская смертность* в субъектах РФ (на 100 000 детей, родившихся живыми)

Территории	2004	2005	2006	2007	2008	2009	2010	2011	2012	2013	2014
Российская Федерация	23,4	25,4	23,8	21,99	20,7	22,0	16,5	16,2	11,5	11,3	
С Ф О	27,3	35,2	27,3	28,1	20,6	29,56	18,4	17,3	12,8	12,2	14,7
Республика Алтай	0,0	0,0	29,5	74,1	0,0	23,3	0,0	0,0	0,0	-	0
Республика Бурятия	7,9	46,3	35,2	52,1	24,4	41,8	18,2	12,1	5,9	11,7	30,1
Республика Тыва	32,6	16,6	66,9	52,9	12,7	96,2	36,3	11,8	12,1	-	0,0
Республика Хакасия	30,9	48,4	46,4	27,3	25,2	49,6	49,9	37,4	23,4	-	24,5
Алтайский край	21,6	37,6	31,4	31,9	22,8	45,0	25,9	16,3	27,4	12,4	12,7
Забайкальский край	27,2	26,2	19,0	6,05	16,9	16,8	0,0	17,5	5,6	28,8	11,5
Красноярский край	36,6	28,5	28,3	40,97	29,8	20,8	20,8	26,1	7,3	12,2	9,7
Иркутская область	15,7	31,2	17,3	18,6	2,7	18,3	5,4	16,2	10,4	7,9	8,1
Кемеровская область	29,8	61,4	31,3	26,3	13,6	21,2	19,2	14,3	13,2	10,7	16,6
Новосибирская область	13,7	10,5	14,4	13,39	39,3	23,4	28,5	17,2	10,6	13,1	20,7
Омская область	22,9	23,3	23,3	12,7	16	15,6	15,3	14,9	10,2	13,8	13,4
Томская область	42,5	63,0	43,0	48,4	30,1	72,8	7,3	14,6	27,8	20,4	27,3

* по данным органов управления здравоохранения субъектов РФ. и Федеральной службы государственной статистики



Рис. 3.20. Материнская смертность по СФО (на 100000 детей, родившихся живыми).

Таблица 3.43

Материнская смертность в субъектах РФ (на 100000 детей, родившихся живыми)

Территории	Абс.ч.			Показатель на 100000 детей, родившихся живыми		
	2012	2013	2014	2012	2013	2014
Российская Федерация	219	215	–	11,5	11,3	–
С Ф О	37	35	41	12,8	12,2	14,77
Республика Алтай	0	–	0	0,0	–	0
Республика Бурятия	1	2	5	5,9	11,7	30,1
Республика Тыва	1	0	0	12,1	0	0,0
Республика Хакасия	2	0	2	23,4	0	24,5
Алтайский край	9	4	4	27,4	12,4	12,7
Забайкальский край	1	5	2	5,6	28,8	11,5
Красноярский край	3	5	4	7,3	12,2	9,7
Иркутская область	4	3	3	10,4	7,9	8,1
Кемеровская область	5	4	6	13,2	10,7	16,6
Новосибирская область	4	5	8	10,6	13,1	20,78
Омская область	3	4	4	10,2	13,8	13,4
Томская область	4	3	4	27,8	20,4	27,3

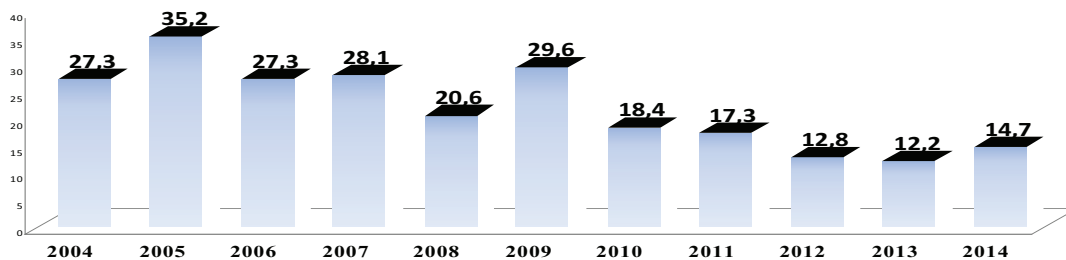
* по данным Федеральной службы государственной статистики



Рис. 3.21. Материнская смертность по Сибирскому федеральному округу в 2014 г. (на 100000 детей, родившихся живыми).

Таблица 3.44

Аборты по регионам СФО

Территории	Всего (абс, число)				на 1 000 женщин фертильного возраста			
	2011	2012	2013	2014	2011	2012	2013	2014
С Ф О	180200	168442	163810	150840	34,08	33,92	33,54	31,34
Республика Алтай	3096	2399	2352	2217	54,16	44,96	44,67	42,58
Республика Бурятия	8512	7957	7780	7195	32,39	31,59	31,49	29,60
Республика Тыва	5014	4687	4476	4326	53,19	54,32	53,15	52,49
Республика Хакасия	5846	5737	5587	4855	41,13	41,84	41,62	36,76
Алтайский край	17550	15779	14738	13397	27,01	26,68	25,49	23,63
Забайкальский край	10011	9890	10352	8832	33,40	34,80	37,18	32,28
Красноярский край	27095	26802	25890	24313	34,02	35,70	34,97	33,27
Иркутская область	25504	23842	22352	21467	37,36	37,78	36,04	35,19
Кемеровская область	28876	27116	27019	25372	38,60	38,89	39,60	37,88
Новосибирская область	27747	25335	24552	23306	39,29	36,88	35,95	34,28
Омская область	10643	9940	10411	8470	19,31	19,38	20,74	17,21
Томская область	10306	8958	8301	7090	35,05	31,66	29,51	25,36

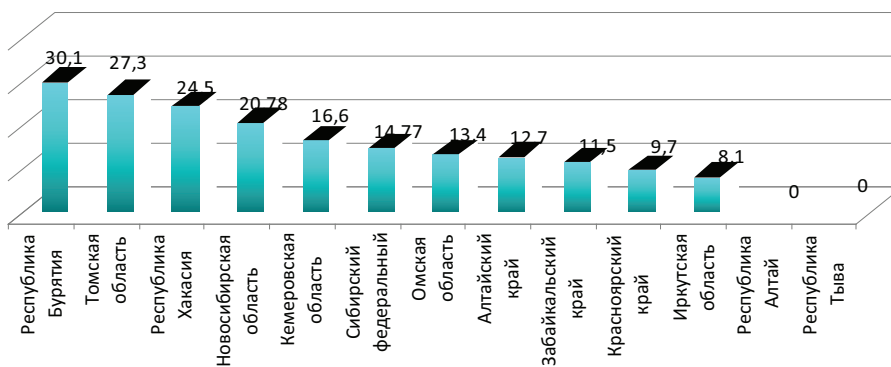
Таблица 3.45

Аборты у детей до 14 лет (абс. число)

Территории/годы	2006	2007	2008	2009	2010	2011	2012	2013	2014
С Ф О	162	147	153	128	93	115	82	82	55
Республика Алтай	1	3	1	1	0	1	1	2	1
Республика Бурятия	7	7	20	7	7	4	1	2	3
Республика Тыва	7	4	6	5	4	3	7	2	7
Республика Хакасия	5	6	4	7	3	2	1	1	1
Алтайский край	7	7	16	11	3	10	2	4	5
Забайкальский край	15	6	8	5	7	4	5	3	1
Красноярский край	25	31	25	22	5	21	20	17	11
Иркутская область	16	11	12	10	22	10	11	4	3
Кемеровская область	33	27	21	26	5	20	11	17	11
Новосибирская область	24	24	25	23	16	21	10	16	5
Омская область	14	17	7	10	8	8	7	6	3
Томская область	8	4	8	1	13	11	6	8	4

Таблица 3.46

Количество абортов у девушек-подростков 15-19 лет (абс. число)

Территории/годы	2006	2007	2008	2009	2010	2011	2012	2013	2014
С Ф О	27145	22767	20237	17237	14199	11538	9227	8264	6777
Республика Алтай	985	328	268	207	186	180	94	99	76
Республика Бурятия	1077	979	936	832	491	401	311	306	259
Республика Тыва	427	378	374	356	280	309	293	219	211
Республика Хакасия	806	717	580	511	470	402	319	288	227
Алтайский край	2654	2419	2162	1795	1366	1283	941	732	595
Забайкальский край	1387	1330	1191	1052	809	738	694	678	475
Красноярский край	4247	3654	3196	2666	927	1738	1468	1372	1185
Иркутская область	3619	3391	2893	2270	2371	1487	1254	1198	954
Кемеровская область	3971	3319	3093	2772	1883	1987	1594	1333	1244
Новосибирская область	4156	3028	2694	2344	2333	1489	1072	1028	789
Омская область	2050	1810	1649	1422	1939	885	685	578	442
Томская область	1766	1414	1201	1010	1144	639	502	433	320

Таблица 3.47

Количество аборт по возрастным группам по Сибирскому федеральному округу за 2014 год

Виды абортов	Всего в 2014 г.	в т. ч. по возрастным группам в 2014 г.								
		до 14 лет вкл.	15-19 лет	20-24 года	25-29 лет	30-34 года	35-39 лет	40-44 года	45-49 лет	50 лет и старше
СФО	150840	55	6777	30430	43374	37175	23968	8499	546	16
Республика Алтай	2217	1	76	408	711	546	329	140	6	–
Республика Бурятия	7195	3	259	1305	2104	1880	1183	433	23	5
Республика Тыва	4326	7	211	1040	1402	952	543	149	22	-
Республика Хакасия	4855	1	227	990	1401	1195	775	244	21	1
Алтайский край	13397	5	595	2598	3714	3365	2256	804	58	2
Забайкальский край	8832	1	475	2172	2624	2032	1145	355	27	1
Красноярский край	24313	11	1185	4694	6887	6077	3938	1449	70	2
Иркутская область	21467	3	954	4707	6149	5005	3426	1143	77	3
Кемеровская область	25372	11	1244	5314	7400	6261	3714	1357	70	1
Новосибирская область	23306	5	789	4269	6461	6095	4055	1515	117	–
Омская область	8470	3	442	1636	2511	1957	1383	513	25	–
Томская область	7090	4	320	1297	2010	1810	1221	397	30	1

Таблица 3.48

Количество абортов по Сибирскому федеральному округу за 2014 год

	Всего	в т. ч. по возрастным группам в 2014 г.								
		2014	до 14 лет вкл.	15-19 лет	20-24 года	25-29 лет	30-34 года	35-39 лет	40-44 года	45-49 лет
ВСЕГО абортов по СФО	150840	55	6777	30430	43374	37175	23968	8499	546	16
Самопроизвольные	31050	2	1347	348	6041	8948	7721	4944	1924	118
Медицинские легальные	104253	21	4590	21230	30196	25854	16465	5553	334	10
Искусственные по медицинским показаниям	4249	31	250	836	1171	998	676	261	26	0
Искусственные криминальные	82	0	11	5	17	21	18	12	3	0
Неуточненные аборты	11194	1	575	164	2304	3035	2583	1870	757	68
По социальным показаниям	13		4	2	3	2	1	1	0	0
Аборты у первобеременных	9592	54	3237	3717	1834	525	174	49	1	1
Прерывание беременности до 12 недель	143607	38	6352	29003	41378	35321	22800	8173	526	16

РАЗДЕЛ IV. ЗАБОЛЕВАЕМОСТЬ НАСЕЛЕНИЯ

4.1. Зарегистрировано больных с впервые в жизни установленным диагнозом

Таблица 4.1

**Зарегистрировано больных по классам болезней с диагнозом, установленным впервые в жизни
(на 1 000 соответствующего населения)**

Классы болезней	РФ 2013 год		Всего по СФО		в том числе взрослые	
	Всего	взрослые	2013	2014	2013	2014
Всего	800,3	564,7	869,5	861,3	640,2	633,7
Некоторые инфекционные и паразитарные болезни	30,9	21,1	35,5	35,3	28,5	24,5
Новообразования	11,3	12,8	13,5	13,9	15,7	16,2
Болезни крови и кроветвор, органов и отд, нарушения, вовлекающ, иммунный мех-м	4,6	2,3	5,3	5,2	3,0	3,0
Болезни эндокринной системы. Раст-ва питания и нарушения обмена веществ	10,6	9,1	14,1	14,8	12,8	14,0
Психические расстройства и расстройства поведения	5,2	4,8	5,9	6,1	5,5	5,2
Болезни нервной системы	16,4	10,5	17,9	19,1	12,5	13,8
Болезни глаза и его придаточного аппарата	35,0	29,0	41,2	40,9	36,5	36,5
Болезни уха и сосцевидного отростка	12,9	22,8	28,6	28,9	23,7	23,8
Болезни системы кровообращения	29,8	34,5	36,8	35,4	43,8	42,4
Болезни органов дыхания	338,8	158,1	326,6	323,4	139,0	133,9
Болезни органов пищеварения	35,2	24,5	57,2	58,1	46,1	47,9
Болезни кожи и подкожной клетчатки	47,0		44,9	45,4	36,6	37,0
Болезни костно-мышечной системы и соединит, ткани	32,3	30,4	40,1	40,5	40,5	41,1
Болезни мочеполовой системы	49,8	52,9	57,6	58,3	62,9	64,1
Беременность, роды и послеродовый период*	70,6	80,8	82,4	89,3	89,2	88,4
Врожденные аномалии. Деформации и хромосомные нарушения	2,0	0,14	2,3	2,2	0,23	0,05
Симптомы, признаки и откл, неклассифицированные в других рубриках	6,3	2,3	9,1	4,4	3,9	1,9
Травмы, отравления, некот. др, последствия воздействия внешних причин	92,6	87,2	104,0	101,9	103,3	100,1

*показатель рассчитан на женское население фертильного возраста.

Таблица 4.2

**Зарегистрировано больных по СФО (всего, в т.ч. взрослых) с диагнозом, установленным впервые в жизни
(на 1000 соответствующего населения)**

Территории	Всего			в том числе взрослые		
	2012	2013	2014	2012	2013	2014
РФ	794,7			558,7		
С Ф О	846,5	869,5	861,3	618,5	640,2	633,7
Республика Алтай	890,0	911,5	894,7	629,9	646,7	607,6
Республика Бурятия	654,9	648,2	661,5	483,3	485,1	483,4
Республика Тыва	621,6	649,2	714,2	448,0	452,2	456,0
Республика Хакасия	833,3	871,7	910,7	606,4	651,1	636,8
Алтайский край	1085,6	1088,5	1081,0	923,0	926,3	893,1
Забайкальский край	736,1	735,9	762,7	453,2	458,2	451,3
Красноярский край	827,0	808,7	805,7	593,6	583,1	685,2
Иркутская область	920,1	945,6	954,7	647,1	670,8	652,8
Кемеровская область	820,2	890,4	863,9	585,8	650,7	634,9
Новосибирская область	725,3	769,9	748,8	493,5	526,7	495,8
Омская область	960,3	995,3	969,5	721,2	753,9	721,5
Томская область	710,8	726,0	682,2	463,8	482,4	441,3



Рис. 4.1. Структура заболеваемости населения СФО с впервые в жизни установленным диагнозом в 2014 году.

Таблица 4.3

Зарегистрировано больных с впервые в жизни установленным диагнозом по классам, группам болезней и отдельным заболеваниям (на 1 000 населения)

Территории	Некоторые инфекционные и паразитарные болезни						Новообразования		Болезни крови и кроветворных органов			
	Всего		в том числе:						Всего		в том числе анемии	
			Туберкулез*		Сифилис*							
	2013	2014	2013	2014	2013	2014	2013	2014	2013	2014	2013	2014
С Ф О	35,5	35,3	104,8	98,7	52,7	43,4	13,5	13,9	5,3	5,2	4,9	4,8
Республика Алтай	37,6	38,9	76,4	69,9	48,5	44,9	9,1	8,4	11,4	11,3	11,1	10,9
Республика Бурятия	19,8	20,1	98,5	93,3	64,2	72,2	7,2	7,6	5,0	4,9	4,8	4,7
Республика Тыва	54,4	51,2	186,8	170,0	176,5	136,0	5,2	4,8	10,7	7,0	10,1	6,6
Республика Хакасия	38,0	46,0	69,7	61,8	46,3	41,2	10,5	11,1	5,4	6,4	5,2	4,4
Алтайский край	29,5	30,9	110,2	106,7	35,4	24,3	18,9	20,1	8,1	7,6	7,3	7,1
Забайкальский край	29,6	30,7	80,4	68,6	57,0	54,0	9,4	9,6	5,7	6,5	5,5	6,3
Красноярский край	34,6	34,9	94,5	91,6	45,7	39,0	16,0	16,2	3,8	3,9	3,7	3,7
Иркутская область	46,9	43,8	138,9	121,9	67,0	61,6	15,2	16,3	5,6	5,9	5,1	5,4
Кемеровская область	32,6	34,1	113,9	108,4	64,8	43,6	13,1	12,5	4,5	4,8	4,1	4,4
Новосибирская область	36,8	32,5	108,8	106,3	38,3	28,2	13,0	13,5	3,6	3,2	3,3	2,6
Омская область	41,3	42,7	89,3	86,1	42,4	37,3	12,6	12,2	6,4	6,1	6,2	5,9
Томская область	31,8	31,4	67,6	65,2	55,5	41,9	10,1	11,0	3,2	3,3	2,7	2,7

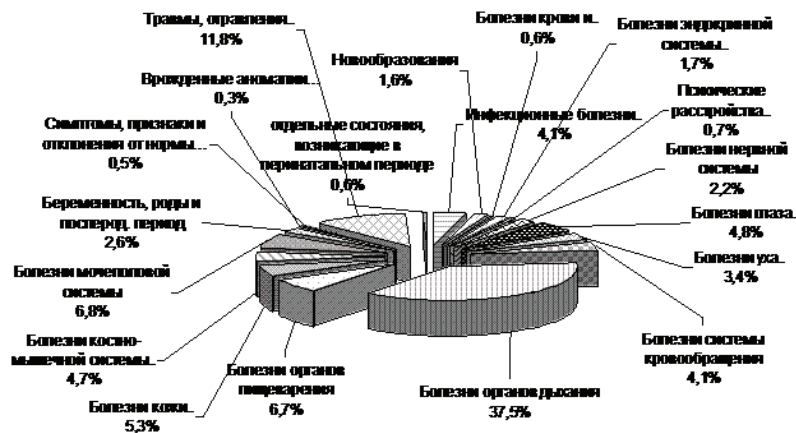
*показатель рассчитан на 100 000 населения

Продолжение табл. 4.3

Территории	Болезни эндокринной системы, расстройства питания и нарушения обмена веществ							
	Всего		в том числе:					
			Сахарный диабет		из них инсулинозависимый		Тиреотоксикоз (гипертиреоз)	
	2013	2014	2013	2014	2013	2014	2013	2014
Российская Федерация								
С Ф О	14,1	14,8	1,9	2,3	0,11	0,11	0,18	0,18
Республика Алтай	11,8	11,6	1,7	1,9	0,11	0,07	0,10	0,18
Республика Бурятия	13,6	13,8	3,0	3,2	0,08	0,06	0,15	0,18
Республика Тыва	14,8	12,8	1,1	1,4	0,07	0,09	0,20	0,15
Республика Хакасия	15,1	15,8	2,5	2,9	0,11	0,12	0,12	0,13
Алтайский край	24,5	26,5	2,9	2,9	0,11	0,09	0,30	0,27
Забайкальский край	10,4	10,9	1,9	1,7	0,14	0,18	0,11	0,13
Красноярский край	11,1	11,7	2,1	2,2	0,11	0,13	0,21	0,22
Иркутская область	17,6	18,8	2,3	2,2	0,08	0,11	0,20	0,19
Кемеровская область	13,2	12,9	1,4	1,7	0,07	0,06	0,13	0,17
Новосибирская область	10,6	12,3	2,6	2,7	0,12	0,13	0,17	0,17
Омская область	8,0	8,4	2,0	2,0	0,17	0,13	0,13	0,13
Томская область	16,3	16,6	2,6	2,2	0,33	0,15	0,12	0,10

Продолжение табл. 4.3

Территории	Болезни нервной системы						Психические расстройства и расстройства поведения*	
	Всего		в том числе:					
			Эпилепсия		Болезни периферической нервной системы			
	2013	2014	2013	2014	2013	2014	2013	2014
С Ф О	17,9	19,1	0,34	0,35	2,5	3,0	624,1	614,0
Республика Алтай	19,8	20,2	0,29	0,39	1,3	1,5	395,1	361,5
Республика Бурятия	16,1	15,8	0,39	0,37	2,6	2,8	339,2	298,5
Республика Тыва	8,6	6,4	0,46	0,47	0,4	0,5	255,1	255,6
Республика Хакасия	25,3	23,2	0,24	0,30	2,1	2,5	394,4	371,9
Алтайский край	22,6	22,5	0,30	0,27	2,7	2,7	1478,4	1450,4
Забайкальский край	8,0	8,1	0,24	0,31	1,3	1,3	590,2	538,1
Красноярский край	19,0	19,1	0,52	0,55	2,2	2,0	597,4	594,7
Иркутская область	20,7	21,3	0,43	0,42	2,2	2,1	527,7	501,7
Кемеровская область	22,4	30,8	0,36	0,31	5,3	8,7	589,0	570,7
Новосибирская область	9,9	10,4	0,20	0,20	1,7	1,9	348,0	377,9
Омская область	16,9	17,1	0,31	0,35	1,8	2,1	403,8	398,0
Томская область	19,0	17,3	0,28	0,34	2,0	2,1	754,0	802,4

*показатель рассчитан на 100 000 населения

Продолжение табл. 4.3

Территории	Расстройства поведения, связанные с употреблением психоактивных веществ*											
	Всего		в том числе:									
			Алкогольные психозы		Алкоголизм		Наркомания		Эпизодическое употребление алкоголя		Эпизодическое употребление наркотических веществ	
	2013	2014	2013	2014	2013	2014	2013	2014	2013	2014	2013	2014
С Ф О	204,3	199,8	27,6	26,8	61,2	56,3	17,1	19,2	55,2	51,0	38,4	42,3
Республика Алтай	162,1	168,2	41,8	42,1	49,9	32,1	7,6	5,7	23,8	32,6	31,9	43,0
Республика Бурятия	154,1	190,9	20,5	20,1	37,9	39,7	4,1	5,2	25,1	27,3	65,2	96,8
Республика Тыва	127,2	133,8	7,1	16,0	39,6	48,1	6,4	10,3	23,2	22,1	49,3	36,2
Республика Хакасия	186,3	190,8	36,0	41,2	65,7	66,8	8,8	12,4	29,8	26,6	42,8	39,1
Алтайский край	237,6	233,4	27,8	33,8	77,2	77,8	22,9	21,6	70,7	62,8	32,1	31,2
Забайкальский край	263,2	257,5	21,0	21,9	76,5	74,2	4,2	5,6	48,2	45,3	111,4	107,1
Красноярский край	194,7	191,9	38,5	36,4	86,0	73,2	15,9	26,8	25,2	24,8	24,0	24,8
Иркутская область	267,7	261,2	40,8	35,9	97,6	90,8	24,9	22,8	52,3	54,4	49,9	54,5
Кемеровская область	266,6	238,3	28,0	23,4	42,4	37,5	20,0	22,4	121,2	101,5	50,3	50,2
Новосибирская область	143,8	138,7	12,7	11,6	39,7	32,5	22,0	21,6	48,3	50,5	13,9	16,0
Омская область	119,5	127,8	25,2	25,9	39,3	37,3	8,9	15,7	26,4	24,0	16,5	23,3
Томская область	185,7	177,6	22,0	17,9	31,6	28,7	18,2	12,2	70,9	59,6	33,0	54,9

*показатели рассчитаны на 100 000 населения

Продолжение табл. 4.3

Территории	Болезни глаза и его придаточного аппарата								Болезни уха и сосцевидного отростка			
	Всего		в том числе:						Всего		в том числе:	
			Миопия		Катаракта*		Глаукома*				Хронический отит	
	2013	2014	2013	2014	2013	2014	2013	2014	2013	2014	2013	2014
С Ф О	41,2	40,9	4,3	4,3	3,6	4,7	1,07	1,46	28,6	28,9	0,6	0,6
Республика Алтай	69,1	53,9	7,7	7,0	6,2	6,6	1,59	1,32	34,5	33,9	0,8	1,0
Республика Бурятия	31,7	34,2	3,7	4,3	3,1	4,5	1,16	1,38	17,8	19,0	0,7	0,9
Республика Тыва	25,7	18,4	5,2	2,6	1,2	1,0	0,49	0,83	18,7	20,3	0,6	1,0
Республика Хакасия	40,3	40,8	3,9	5,3	2,3	3,0	0,78	0,89	29,0	32,0	0,8	0,5
Алтайский край	57,5	56,9	3,8	4,1	6,4	7,9	1,23	1,46	35,6	36,8	0,5	0,5
Забайкальский край	33,0	34,4	4,0	4,0	2,6	3,2	0,65	1,01	20,6	21,2	0,5	0,5
Красноярский край	44,0	43,6	5,0	4,8	3,1	4,7	0,71	1,06	29,8	29,9	0,9	1,0
Иркутская область	42,5	42,2	6,0	6,3	3,2	5,0	1,14	1,81	28,0	28,1	0,5	0,5
Кемеровская область	43,8	43,9	4,4	4,6	4,0	5,4	1,12	1,31	33,0	32,0	0,8	0,9
Новосибирская область	27,4	28,9	2,3	2,4	2,2	2,6	0,61	0,67	23,2	24,0	0,2	0,2
Омская область	44,0	41,8	5,3	4,4	4,9	5,4	2,28	3,67	31,9	32,7	0,5	0,5
Томская область	34,7	33,5	2,4	2,7	2,4	2,8	0,82	0,92	26,2	24,5	0,5	0,4

*показатель рассчитан на взрослое население

Продолжение табл. 4.3

Территории	Болезни системы кровообращения											
	Всего		в том числе:									
			Болезни, характеризующиеся повышенным кровяным давлением		Цереброваскулярные болезни*		Ишемическая болезнь сердца*					
							Всего		В том числе:			
	2013	2014	2013	2014	2013	2014	2013	2014	2013	2014	2013	2014
С Ф О	36,8	35,4	11,0	10,8	10,4	9,8	9,6	9,5	1,29	1,23	0,27	0,24
Республика Алтай	35,0	36,7	16,4	17,3	7,2	7,6	12,0	8,9	1,16	1,29	0,23	0,17
Республика Бурятия	22,7	23,0	8,9	7,1	7,7	7,4	7,0	5,9	0,91	0,83	0,21	0,15
Республика Тыва	16,7	13,9	3,7	4,6	7,1	6,7	12,2	2,7	1,02	0,61	0,21	0,09
Республика Хакасия	42,3	39,1	6,4	5,0	6,5	7,4	28,3	24,7	1,57	2,22	0,00	0,00
Алтайский край	50,6	47,2	16,9	13,7	12,2	12,1	9,6	8,6	1,15	1,12	0,16	0,17
Забайкальский край	29,1	27,7	9,3	8,5	13,4	10,1	8,2	7,8	1,22	1,27	0,28	0,28
Красноярский край	34,4	32,9	8,7	7,2	10,0	11,9	8,4	9,8	1,17	1,30	0,22	0,24
Иркутская область	34,1	34,4	12,1	10,5	11,5	10,8	9,3	9,2	1,59	1,15	0,25	0,24
Кемеровская область	44,6	46,2	15,6	14,0	16,0	14,0	12,6	11,9	1,62	1,48	0,52	0,37
Новосибирская область	28,4	26,9	10,9	10,2	6,8	6,0	7,9	6,8	1,04	0,94	0,08	0,08
Омская область	48,6	43,7	21,1	17,1	8,2	7,7	19,9	13,6	1,60	1,71	0,60	0,55
Томская область	22,2	19,8	6,0	4,7	7,0	5,4	4,6	4,3	0,82	0,70	0,06	0,08

*показатель рассчитан на взрослое население

Продолжение табл. 4.3

Территории	Болезни органов дыхания							
	Всего		в том числе:					
			Пневмонии		Астма и астматический статус		Бронхит хронический и неуточненный, эмфизема	
	2013	2014	2013	2014	2013	2014	2013	2014
С Ф О	326,6	323,4	5,6	5,2	1,08	1,12	3,2	2,7
Республика Алтай	350,4	344,6	4,3	5,3	0,87	0,79	4,0	4,8
Республика Бурятия	276,2	282,9	7,4	6,5	0,40	0,46	1,6	1,3
Республика Тыва	229,2	305,6	3,7	3,3	0,64	0,56	0,7	1,0
Республика Хакасия	315,2	330,0	4,7	3,8	0,83	1,07	1,7	1,6
Алтайский край	361,5	360,9	6,9	6,7	1,15	1,16	7,0	4,6
Забайкальский край	314,8	343,4	7,5	7,0	0,80	0,64	1,5	1,5
Красноярский край	295,3	286,1	4,6	4,2	1,18	1,10	5,9	4,2
Иркутская область	384,1	390,9	7,7	6,5	1,20	1,26	2,9	3,1
Кемеровская область	313,6	288,6	5,1	5,3	1,22	1,22	2,5	2,6
Новосибирская область	345,5	337,4	4,8	4,2	1,39	1,34	1,0	1,5
Омская область	309,5	308,0	4,2	3,7	1,08	1,19	1,7	1,4
Томская область	305,4	282,2	4,8	4,4	1,21	1,20	2,5	2,3

Продолжение табл. 4.3

Территории	Болезни органов пищеварения									
	Всего		в том числе:							
			Язва желудка и 12-перстной кишки		Гастрит, дуоденит		Болезни желчного пузыря и желчевыводящих путей		Болезни поджелудочной железы	
	2013	2014	2013	2014	2013	2014	2013	2014	2013	2014
С Ф О	57,2	58,1	1,3	1,2	7,1	7,2	4,2	4,3	1,44	1,46
Республика Алтай	43,3	44,1	1,0	1,1	8,3	7,7	3,4	3,0	0,99	0,99
Республика Бурятия	35,5	36,9	0,5	0,5	5,4	5,6	3,0	3,8	1,32	1,12
Республика Тыва	21,0	27,7	0,4	0,8	3,3	5,3	2,9	2,4	0,75	1,62
Республика Хакасия	43,8	49,1	0,9	1,1	5,1	6,0	2,8	2,9	1,76	1,56
Алтайский край	80,1	78,5	3,1	2,9	12,1	12,4	6,4	6,2	1,26	1,21
Забайкальский край	35,8	38,2	0,9	1,0	4,3	4,9	6,2	6,2	1,89	1,90
Красноярский край	35,3	38,7	1,3	1,3	7,8	7,3	5,4	5,3	2,54	2,47
Иркутская область	43,2	54,6	1,4	1,3	8,9	9,6	3,0	3,4	1,65	1,73
Кемеровская область	34,7	35,1	1,3	1,3	8,4	8,0	3,9	4,0	1,42	1,57
Новосибирская область	23,4	25,2	0,7	0,7	3,0	3,0	3,1	3,1	0,83	0,85
Омская область	203,2	187,1	0,6	0,6	5,5	5,7	3,1	3,0	0,89	0,96
Томская область	31,7	32,1	0,9	0,8	5,8	5,5	4,9	4,8	0,75	0,73

Продолжение табл. 4.3

Территории	Болезни кожи и подкожной клетчатки						Болезни костно-мышечной системы и соединительной ткани					
	Всего		В том числе:				Всего		В том числе:			
			Атопический дерматит		Контактный дерматит				Артроз*		Остеопороз*	
	2013	2014	2013	2014	2013	2014	2013	2014	2013	2014	2013	2014
С Ф О	44,9	45,4	2,7	2,7	10,4	10,5	40,1	40,5	9,5	7,8	0,42	0,31
Республика Алтай	62,5	63,4	2,7	2,8	21,4	21,7	25,7	28,8	7,7	5,1	0,55	0,46
Республика Бурятия	26,7	28,0	3,3	3,3	10,9	11,4	24,6	26,3	5,4	4,0	0,33	0,21
Республика Тыва	46,5	53,0	1,7	2,3	9,9	15,0	9,9	12,7	2,8	1,9	0,52	0,19
Республика Хакасия	57,6	69,5	5,4	5,8	16,8	19,0	37,7	33,9	5,1	3,8	0,15	0,13
Алтайский край	57,9	60,8	2,1	2,2	13,5	14,2	53,1	51,6	13,8	10,6	0,33	0,34
Забайкальский край	43,3	45,0	3,2	3,4	10,4	9,0	25,3	27,4	5,7	4,8	0,18	0,11
Красноярский край	42,3	41,5	4,0	3,6	12,8	12,2	40,3	41,7	11,5	9,3	0,27	0,24
Иркутская область	44,7	45,6	2,6	2,9	6,8	6,1	61,8	64,1	7,4	6,9	0,57	0,38
Кемеровская область	47,4	44,8	2,5	2,6	10,4	10,7	49,3	49,4	14,0	12,7	0,46	0,33
Новосибирская область	36,9	34,9	1,5	1,5	5,9	6,7	21,6	22,7	7,3	6,1	0,28	0,18
Омская область	49,5	50,6	2,8	2,7	11,6	11,0	37,1	35,2	8,3	6,8	1,08	0,79
Томская область	36,9	37,7	2,2	2,4	8,1	9,1	33,0	32,3	5,9	3,7	0,19	0,12

*показатель рассчитан на взрослое население

Продолжение табл. 4.3

Территории	Болезни мочеполовой системы							
	Всего		в том числе:					
			Гломерулярные, тубулоинтерстициальные болезни почек, другие болезни почки и мочеточника		Почечная недостаточность		Мочекаменная болезнь	
	2013	2014	2013	2014	2013	2014	2013	2014
С Ф О	57,6	58,3	3,8	3,8	0,13	0,11	1,8	1,9
Республика Алтай	64,9	75,0	5,6	5,7	0,06	0,12	1,5	1,2
Республика Бурятия	34,4	36,4	2,6	2,7	0,07	0,11	0,7	0,7
Республика Тыва	32,8	38,7	1,9	2,9	0,08	0,10	1,1	1,3
Республика Хакасия	50,1	48,6	2,5	2,0	0,04	0,04	1,5	1,6
Алтайский край	122,3	127,3	7,0	7,1	0,12	0,12	4,0	4,3
Забайкальский край	43,0	45,6	4,8	5,6	0,09	0,09	0,9	1,1
Красноярский край	54,4	54,6	3,4	3,6	0,10	0,08	2,0	2,2
Иркутская область	51,8	53,4	4,8	5,4	0,22	0,21	1,3	1,5
Кемеровская область	59,7	57,7	3,4	3,1	0,07	0,11	2,1	2,5
Новосибирская область	36,1	34,8	2,2	1,9	0,17	0,15	1,2	1,2
Омская область	45,1	45,1	3,2	2,8	0,14	0,09	1,2	1,3
Томская область	51,3	50,2	2,8	2,4	0,24	0,03	1,3	1,1

Территории	Врожденные аномалии развития, деформации и хромосомные аномалии				Симптомы, признаки, отклонения от нормы, выявленные при клинич. и лабор. исследованиях, не классифицированные в др. рубриках		Травмы, отравления и некоторые другие последствия воздействия внешних причин	
	Всего		В том числе:					
			Врожденные аномалии системы кровообращения		Всего		Всего	
	2013	2014	2013	2014	2013	2014	2013	2014
С Ф О	2,3	2,2	0,79	0,87	9,1	4,4	104,0	101,9
Республика Алтай	1,9	2,9	0,88	2,12	5,6	0,2	64,8	64,8
Республика Бурятия	1,2	1,2	0,23	0,17	3,1	3,0	84,0	83,4
Республика Тыва	0,9	2,5	0,24	0,39	9,4	1,7	95,7	96,3
Республика Хакасия	3,8	6,1	0,45	1,77	7,0	8,4	117,4	114,6
Алтайский край	1,9	1,6	0,70	0,62	7,7	4,1	101,1	94,2
Забайкальский край	2,2	2,0	0,46	0,72	11,2	0,0	77,5	76,2
Красноярский край	1,9	1,6	0,58	0,73	9,1	8,8	107,3	109,6
Иркутская область	2,3	2,0	0,49	0,54	14,5	0,0	109,6	110,2
Кемеровская область	4,2	3,7	1,38	1,42	11,7	4,4	129,7	130,9
Новосибирская область	1,1	1,2	0,45	0,51	2,6	0,0	114,0	106,0
Омская область	3,3	2,7	1,80	1,52	11,7	11,7	93,2	92,0
Томская область	2,1	2,2	0,93	1,08	10,8	5,8	66,5	58,5

4.2. Зарегистрировано больных (всего)

Таблица 4.4

Зарегистрировано больных по классам болезней по СФО (всего, в т.ч. взрослых)
(на 1 000 соответствующего населения)

Классы болезней	Всего			в том числе взрослые		
	2012	2013	2014	2012	2013	2014
1	2	3	4	5	6	7
Всего	1722,7	1746,6	1752,3	1591,9	1626,2	1641,7
Некоторые инфекционные и паразитарные болезни	52,3	51,8	51,4	44,5	44,3	43,2
Новообразования	43,7	44,7	46,5	51,9	53,7	56,2
Болезни крови и кроветворных, органов и отдельные нарушения, вовлекающие, иммунный мех-м	12,8	13,0	13,1	9,4	9,8	10,1
Болезни эндокринной системы. Расстройства питания и нарушения обмена веществ	74,9	78,2	83,8	81,0	86,3	93,7
Психические расстройства и расстройства поведения	55,9	54,9	54,9	56,9	56,3	53,9
Болезни нервной системы	60,3	63,5	65,6	52,2	56,6	58,8
Болезни глаза и его придаточного аппарата	130,4	127,2	126,4	130,1	127,7	126,9
Болезни уха и сосцевидного отростка	43,9	42,4	42,6	41,0	39,3	39,3
Болезни системы кровообращения	248,6	251,3	251,6	302,4	310,4	313,1
Болезни органов дыхания	367,6	381,5	377,8	191,7	194,9	189,5
Болезни органов пищеварения	143,2	144,6	151,5	140,0	142,9	151,3
Болезни кожи и подкожной клетчатки	58,3	57,8	59,9	133,1	48,4	50,6
Болезни костно-мышечной системы и соединит, ткани	145,2	146,8	150,8	159,1	163,8	168,5
Болезни мочеполовой системы	124,9	127,5	128,9	138,6	143,4	146,4
Беременность, роды и послеродовый период *	117,3	118,1	116,2	117,3	116,8	115,1
Врожденные аномалии. Деформации и хромосомные нарушения	7,4	7,6	6,9	1,5	1,5	0,67
Симптомы, признаки и отклон., неклассифицированные в других рубриках	12,9	13,3	5,7	4,9	5,3	2,3
Травмы, отравления, нек.. др. последствия воздействия внешних причин	104,2	105,0	101,9	101,7	104,4	100,2

*показатель рассчитан на женское население фертильного возраста

Таблица 4.5

Зарегистрировано больных в субъектах РФ (всего, в т.ч. взрослых) (на 1000 соответствующего населения)

Территории	Всего			в том числе взрослые		
	2012	2013	2014	2012	2013	2014
С Ф О	1722,7	1746,6	1752,3	1591,9	1626,2	1641,7
Республика Алтай	1675,8	1670,3	1632,1	1580,1	1568,6	1492,0
Республика Бурятия	1250,3	1260,4	1268,5	1172,7	1200,2	1174,5
Республика Тыва	1153,9	1126,4	1189,3	1105,4	1062,4	1033,2
Республика Хакасия	1651,5	1691,1	1699,3	1540,5	1602,5	1538,9
Алтайский край	2570,6	2551,9	2537,5	2614,3	2622,3	2551,3
Забайкальский край	1475,8	1488,1	1514,7	1244,6	1281,7	1257,6
Красноярский край	1668,6	1658,2	1676,1	1522,5	1535,4	1824,9
Иркутская область	1724,6	1777,3	1823,1	1531,1	1594,6	1598,9
Кемеровская область	1574,4	1619,9	1576,0	1393,5	1442,3	1393,2
Новосибирская область	1491,7	1545,1	1577,2	1326,8	1375,7	1401,7
Омская область	1942,8	1968,7	1993,8	1798,1	1823,2	1822,9
Томская область	1410,1	1459,8	1390,7	1229,5	1294,8	1212,3



Рис. 4.2. Структура общей заболеваемости населения СФО в 2014 году.

Таблица 4.6

Зарегистрировано больных всего по классам, группам болезней и отдельным заболеваниям (на 1 000 соответствующего населения)

Территории	Некоторые инфекционные и паразитарные болезни						Новообразования		Болезни крови и кроветворных органов			
	Всего		в том числе:						Всего		в т.ч. анемии	
	2013	2014	Туберкулез*	Сифилис**	2013	2014	2013	2014	2013	2014		
С Ф О	51,8	51,4	245,3	230,9	208,1	191,8	44,7	46,5	13,0	13,1	11,9	11,9
Республика Алтай	52,5	55,3	267,7	245,2	152,1	118,6	26,1	26,1	17,9	19,3	17,2	17,9
Республика Бурятия	28,6	27,4	195,4	177,4	292,5	252,5	28,3	30,3	10,2	10,2	9,4	9,7
Республика Тыва	76,9	68,6	668,4	598,5	525,7	530,5	17,8	13,9	18,2	17,7	16,5	15,1
Республика Хакасия	64,6	70,4	186,9	168,1	242,6	189,7	38,3	38,7	11,3	14,9	10,2	10,8
Алтайский край	48,8	51,1	295,7	285,4	145,5	130,5	61,9	66,8	22,1	21,5	20,4	20,2
Забайкальский край	46,7	47,9	160,5	152,8	292,8	230,4	35,5	36,7	14,6	15,3	14,0	14,5
Красноярский край	54,2	54,9	229,8	215,9	115,4	113,0	44,4	45,2	10,4	10,6	9,9	9,9
Иркутская область	59,3	57,1	363,7	326,6	250,6	236,5	47,6	50,7	13,2	14,2	11,7	12,9
Кемеровская область	46,4	46,5	236,8	229,4	343,6	320,9	37,7	36,8	9,7	10,0	8,7	8,9
Новосибирская область	53,4	48,2	224,6	219,1	88,4	81,3	49,5	53,1	10,2	9,5	8,4	7,9
Омская область	58,6	59,9	205,3	193,7	164,7	156,1	49,0	49,9	16,0	15,9	15,4	15,2
Томская область	44,7	45,6	87,3	85,1	274,1	277,5	37,5	39,5	8,1	8,1	6,8	6,8

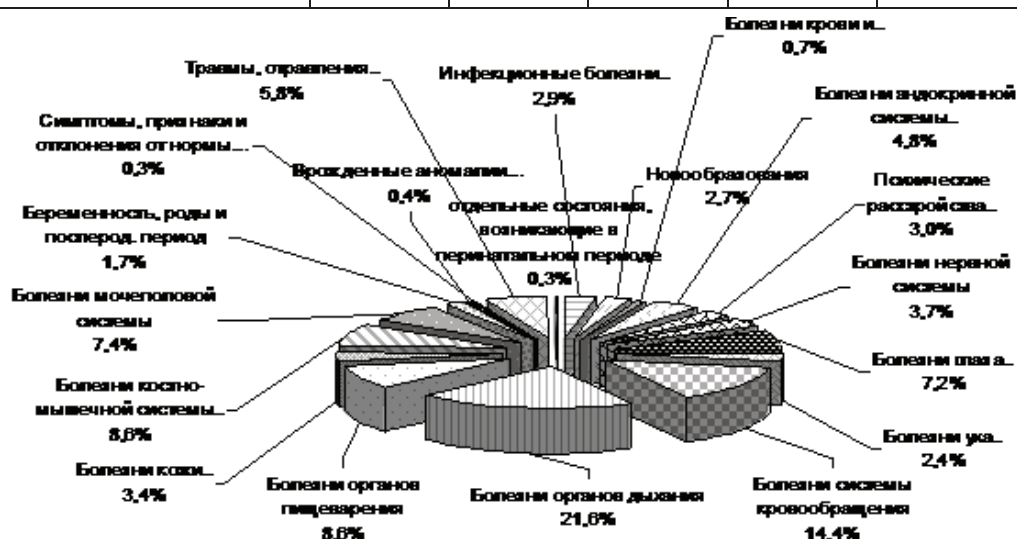
*на 100 000 населения по данным ФГБУ «Новосибирский научно-исследовательский институт туберкулеза» Минздрава России и территориальных органов управления здравоохранением ** – показатель рассчитан на 100 000 населения

Территории	Болезни эндокринной системы, расстройства питания и нарушения обмена веществ							
	Всего		в том числе:					
			Сахарный диабет		из них инсулинозависимый		Тиреотоксикоз (гипертиреоз)	
2013	2014	2013	2014	2013	2014	2013	2014	
С Ф О	78,2	83,8	21,6	27,1	1,44	1,63	1,17	1,21
Республика Алтай	61,0	62,8	20,4	21,6	1,70	1,48	1,03	0,97
Республика Бурятия	63,8	67,4	23,9	25,9	1,06	0,89	0,95	1,02
Республика Тыва	63,6	64,9	7,9	9,1	0,75	0,64	1,32	1,49
Республика Хакасия	75,2	77,3	30,2	31,6	2,08	2,08	1,09	1,15
Алтайский край	163,0	170,6	35,4	37,0	1,67	1,73	1,78	1,69
Забайкальский край	60,3	64,7	20,2	21,7	1,74	2,48	0,75	0,86
Красноярский край	58,2	64,3	22,1	22,8	1,52	1,60	1,25	1,29
Иркутская область	86,2	90,0	25,6	27,2	1,34	1,43	1,41	1,59
Кемеровская область	59,6	61,7	22,0	23,2	1,46	1,36	0,93	0,94
Новосибирская область	68,8	80,6	28,3	31,0	1,73	1,75	1,13	1,14
Омская область	60,9	66,9	25,2	27,3	2,10	1,83	0,97	1,09
Томская область	67,1	71,2	25,9	27,0	2,98	1,87	0,72	0,70

Продолжение табл. 4.6

Территории	Болезни нервной системы						Психические расстройства и расстройства поведения*	
	Всего		в том числе:					
			Эпилепсия		Болезни периферической нервной системы			
2013	2014	2013	2014	2013	2014	2013	2014	
С Ф О	63,5	65,6	3,0	2,96	8,2	8,6	5493,8	5300,2
Республика Алтай	70,6	71,3	3,3	3,56	6,9	8,7	4464,6	4306,7
Республика Бурятия	47,6	47,6	3,9	3,91	7,6	8,4	4206,0	2427,6
Республика Тыва	28,9	31,4	4,5	4,75	2,0	2,3	4209,6	4243,0
Республика Хакасия	81,2	79,0	2,2	2,30	6,4	6,4	5209,9	5012,6
Алтайский край	87,4	87,6	2,6	2,40	10,0	9,5	8265,1	8265,7
Забайкальский край	34,9	36,8	3,8	3,59	3,7	3,6	5296,7	5131,4
Красноярский край	56,6	56,7	3,3	3,37	4,9	4,6	5587,5	5485,7
Иркутская область	65,3	68,7	3,3	3,38	6,5	6,3	5314,6	5432,1
Кемеровская область	65,8	75,1	2,1	2,02	17,9	21,1	5182,1	4914,5
Новосибирская область	59,5	61,8	3,2	2,70	8,2	8,2	4877,3	4867,6
Омская область	70,1	73,0	3,6	3,71	5,9	6,1	4948,9	4873,8
Томская область	59,5	54,0	2,1	2,01	5,1	5,1	4886,8	4192,6

*показатели рассчитаны на 100 000 населения

Территории	Расстройства поведения, связанные с употреблением психоактивных веществ*											
	Всего		в том числе:									
			Алкогольные психозы		Алкоголизм		Наркомания		Эпизодическое употребление алкоголя		Эпизодическое употребление наркотических веществ	
2013	2014	2013	2014	2013	2014	2013	2014	2013	2014	2013	2014	
С Ф О	1906,6	1805,8	58,6	54,6	1133,2	1067,0	303,5	288,5	236,2	217,4	156,5	159,7
Республика Алтай	1774,2	1623,0	106,0	98,3	1207,1	1114,1	163,5	128,0	60,4	69,5	226,8	190,9
Республика Бурятия	1109,6	1193,8	111,4	86,6	596,7	637,9	68,3	69,4	81,6	80,4	244,4	311,5
Республика Тыва	2110,1	2131,1	11,0	17,6	1463,6	1450,5	215,8	220,7	96,0	106,2	312,4	326,2
Республика Хакасия	2475,5	2247,6	121,8	97,6	1618,1	1467,4	268,8	260,3	163,8	158,2	282,2	249,8
Алтайский край	2227,8	2120,6	30,5	35,2	1480,8	1410,4	323,5	293,6	258,6	253,2	117,4	110,7
Забайкальский край	2044,9	1918,3	31,1	37,3	1410,6	1289,9	116,8	105,7	120,5	113,4	346,4	355,5
Красноярский край	1540,2	1479,9	65,0	66,7	1034,4	994,7	217,3	211,4	111,2	95,3	92,1	93,0
Иркутская область	2272,6	2313,1	86,8	79,1	1412,9	1412,3	421,8	417,9	181,4	222,6	157,2	167,7
Кемеровская область	2002,6	1807,2	65,5	55,2	815,3	767,6	353,4	352,7	550,5	435,5	203,3	183,1
Новосибирская область	1819,1	1755,3	30,3	26,4	986,7	934,5	403,8	392,2	246,1	248,2	128,1	125,7
Омская область	1786,3	1764,3	58,3	60,4	1097,5	1075,5	305,2	300,5	205,9	192,3	89,1	106,5
Томская область	1795,1	1189,7	47,8	39,2	1086,0	642,1	310,2	191,5	237,9	184,0	94,3	116,0

*показатель рассчитан на 100 000 населения

Территории	Болезни глаза и его придаточного аппарата								Болезни уха и сосцевидного отростка			
	Всего		в том числе:						Всего		в том числе:	
			Миопия		Катаракта*		Глаукома*				Хронический отит	
2013	2014	2013	2014	2013	2014	2013	2014	2013	2014	2013	2014	
С Ф О	127,2	126,4	24,1	24,4	20,0	25,7	8,2	10,7	42,4	42,6	2,8	2,7
Республика Алтай	155,5	140,8	29,7	27,7	20,9	27,2	7,6	10,4	47,4	47,2	4,6	4,8
Республика Бурятия	105,2	100,5	23,2	21,9	14,1	18,9	9,9	13,4	29,8	29,9	3,6	3,3
Республика Тыва	55,7	51,7	16,0	14,6	4,4	8,3	4,1	5,3	30,8	32,7	4,7	5,8
Республика Хакасия	103,7	98,3	16,8	17,5	17,6	22,9	7,9	10,0	44,3	45,6	3,0	2,5
Алтайский край	178,5	181,2	27,3	28,2	31,5	38,9	11,1	13,4	47,5	48,1	2,6	2,6
Забайкальский край	118,6	122,1	26,1	27,0	14,9	19,7	6,3	8,8	30,7	31,5	3,3	3,2
Красноярский край	142,6	138,0	30,7	31,6	22,9	32,9	7,0	9,9	42,7	42,9	3,8	3,8
Иркутская область	124,6	126,7	25,2	26,6	17,3	23,9	7,9	11,0	46,1	47,6	2,6	2,6
Кемеровская область	112,5	111,7	22,3	21,3	15,8	20,2	7,7	9,8	46,7	45,0	2,3	2,4
Новосибирская область	95,0	98,5	15,9	17,1	16,8	20,3	6,5	7,7	36,3	36,5	2,1	2,0
Омская область	147,2	144,8	28,6	27,3	25,4	30,5	12,5	16,9	50,5	51,8	2,6	2,4
Томская область	115,7	107,8	17,0	18,2	17,4	20,6	5,4	6,2	36,3	33,6	1,9	1,7

*показатель рассчитан на взрослое население

Территории	Болезни системы кровообращения											
	Всего		в том числе:									
			Болезни, характеризующиеся повышенным кровяным давлением		Цереброваскулярные болезни*		Ишемическая болезнь сердца*					
							Всего		в том числе:			
2013	2014	2013	2014	2013	2014	2013			2014	острый инфаркт миокарда	повторный инфаркт миокарда	2013
С Ф О	251,3	251,6	110,6	114,7	64,2	64,0	60,6	61,2	1,29	1,23	0,27	0,24
Республика Алтай	228,7	222,5	112,4	119,7	48,1	47,0	55,2	57,7	1,16	1,29	0,23	0,17
Республика Бурятия	165,1	169,6	81,0	85,4	44,4	44,9	37,7	37,3	0,91	0,83	0,21	0,15
Республика Тыва	89,7	93,2	46,7	52,1	23,3	20,7	24,5	21,8	1,02	0,61	0,21	0,09
Республика Хакасия	217,4	213,3	79,8	83,9	49,6	51,5	43,6	43,7	1,57	2,22	0,00	0,00
Алтайский край	443,8	429,1	195,0	191,6	113,7	110,1	99,2	94,4	1,15	1,12	0,16	0,17
Забайкальский край	201,0	206,6	69,0	75,8	62,2	57,8	72,0	82,2	1,22	1,27	0,28	0,28
Красноярский край	253,3	255,1	109,7	112,9	58,8	70,6	67,7	80,6	1,17	1,30	0,22	0,24
Иркутская область	223,1	225,5	93,5	98,9	70,2	68,3	53,0	50,0	1,59	1,15	0,25	0,24
Кемеровская область	228,4	232,4	96,6	101,1	70,7	66,5	54,0	52,7	1,62	1,48	0,52	0,37
Новосибирская область	209,9	216,3	103,3	113,9	47,8	48,8	36,5	35,1	1,04	0,94	0,08	0,08
Омская область	283,2	286,1	143,4	146,8	39,9	40,1	84,8	82,8	1,60	1,71	0,60	0,55
Томская область	180,4	172,1	58,5	59,9	63,3	57,0	31,9	36,6	0,82	0,70	0,06	0,08

*показатель рассчитан на взрослое население

Территории	Болезни органов дыхания							
	Всего		в том числе:					
			Пневмонии		Астма и астматический статус		Бронхит хронический и неуточненный, эмфизема	
2013	2014	2013	2014	2013	2014	2013	2014	
С Ф О	381,5	377,8	5,6	5,2	11,6	12,4	14,7	13,7
Республика Алтай	404,3	396,3	4,3	5,3	9,9	9,1	16,4	20,4
Республика Бурятия	318,2	326,2	7,4	6,5	6,7	6,7	9,8	9,9
Республика Тыва	261,5	330,7	3,7	3,3	5,8	5,0	7,6	7,1
Республика Хакасия	359,4	372,1	4,7	3,8	11,4	8,8	15,4	13,9
Алтайский край	450,1	447,3	6,9	6,7	16,8	17,1	38,3	33,3
Забайкальский край	358,7	389,7	7,5	7,0	10,7	9,7	7,9	8,3
Красноярский край	344,6	334,9	4,6	4,2	12,7	12,9	17,5	15,4
Иркутская область	435,6	443,2	7,7	6,5	12,3	12,7	8,1	8,0
Кемеровская область	360,0	332,2	5,1	5,3	10,5	10,3	9,6	9,5
Новосибирская область	398,8	397,3	4,8	4,2	14,8	15,0	9,3	9,9
Омская область	373,1	366,0	4,2	3,7	10,4	11,5	15,3	13,9
Томская область	352,0	325,0	4,8	4,4	11,8	12,0	8,3	7,3

Территории	Болезни органов пищеварения									
	Всего		в том числе:							
			Язва желудка и 12-перстной кишки		Гастрит, дуоденит		Болезни желчного пузыря		Болезни поджелудочной железы	
	2013	2014	2013	2014	2013	2014	2013	2014	2013	2014
С Ф О	144,6	151,5	10,9	10,8	33,8	34,8	19,9	19,8	8,1	8,3
Республика Алтай	111,3	116,2	9,5	10,1	31,9	31,6	13,3	13,7	5,9	5,7
Республика Бурятия	91,0	97,8	5,8	5,6	22,9	24,8	14,6	14,4	4,4	4,3
Республика Тыва	58,0	68,4	2,7	3,3	17,0	19,2	10,5	10,3	4,8	6,2
Республика Хакасия	112,1	113,4	6,8	6,2	28,2	27,8	18,8	18,8	6,0	5,2
Алтайский край	255,4	253,2	27,9	27,0	80,7	79,7	35,8	33,8	8,6	7,6
Забайкальский край	126,2	130,3	11,3	10,5	26,1	27,8	29,6	28,8	14,9	15,4
Красноярский край	118,5	127,0	11,6	11,5	34,7	34,5	20,8	20,6	15,5	16,5
Иркутская область	114,1	138,1	7,7	7,6	30,9	34,0	12,5	13,0	8,1	8,7
Кемеровская область	89,8	90,2	8,4	8,3	25,8	26,4	15,1	14,6	6,7	6,6
Новосибирская область	85,2	92,3	7,1	8,6	18,7	20,4	16,2	17,8	5,2	5,5
Омская область	328,1	338,6	6,9	6,7	30,5	32,2	16,2	16,6	4,6	5,0
Томская область	102,2	103,3	9,6	9,0	24,1	24,3	27,6	26,2	3,6	3,3

Территории	Болезни кожи и подкожной клетчатки						Болезни костно-мышечной системы и соединительной ткани					
	Всего		в том числе:				Всего		в том числе:			
			Атопический дерматит		Контактный дерматит				Артроз*		Остеопроз*	
	2013	2014	2013	2014	2013	2014	2013	2014	2013	2014	2013	2014
С Ф О	57,8	59,9	5,0	5,1	12,1	12,2	146,8	150,8	40,5	32,6	2,3	1,80
Республика Алтай	74,9	79,7	5,2	5,7	22,3	22,7	102,2	104,5	38,5	28,4	1,4	2,93
Республика Бурятия	41,9	42,4	6,8	6,6	13,6	13,6	85,9	89,1	32,5	24,9	1,5	1,17
Республика Тыва	57,7	63,4	2,5	3,1	11,3	16,5	51,9	56,2	17,6	11,9	2,5	1,88
Республика Хакасия	80,4	88,9	7,2	7,1	19,6	21,7	145,1	143,0	35,0	27,5	0,7	0,63
Алтайский край	70,7	73,9	3,6	3,6	14,2	14,9	222,9	221,3	57,6	46,1	1,6	1,38
Забайкальский край	53,6	52,2	6,1	5,9	11,8	10,3	99,8	102,4	28,0	22,3	1,1	0,69
Красноярский край	55,6	55,0	8,1	8,4	14,3	13,7	150,3	159,1	42,2	34,6	1,6	1,35
Иркутская область	59,9	63,8	5,9	6,4	9,4	8,1	159,3	170,3	39,7	33,8	3,2	2,14
Кемеровская область	58,8	56,5	3,7	3,8	12,4	12,9	152,2	146,7	45,5	33,9	1,6	1,41
Новосибирская область	48,9	56,7	3,2	3,4	7,4	8,7	114,6	127,3	35,3	30,6	0,9	0,73
Омская область	62,4	64,2	4,4	4,3	13,5	13,0	144,9	149,6	35,4	30,6	7,4	5,93
Томская область	45,2	45,1	3,9	3,8	9,1	9,7	150,2	145,7	37,0	26,8	1,8	1,35

*показатель рассчитан на взрослое население

Территории	Болезни мочеполовой системы							
	Всего		в том числе:					
			Гломерулярные, тубулоинтерстициальные болезни почек, др. болезни почки и мочеточника		Почечная недостаточность		Мочекаменная болезнь	
	2013	2014	2013	2014	2013	2014	2013	2014
С Ф О	127,5	128,9	17,6	17,3	0,66	0,69	6,0	6,2
Республика Алтай	115,5	121,3	12,0	11,5	0,38	0,50	3,8	3,5
Республика Бурятия	80,6	84,7	13,4	14,5	0,62	0,86	3,3	3,1
Республика Тыва	84,2	86,5	12,1	12,6	0,75	0,63	3,4	4,6
Республика Хакасия	129,0	116,7	14,4	11,3	0,34	0,31	7,3	7,1
Алтайский край	241,1	243,6	29,4	28,4	0,61	0,56	12,2	12,2
Забайкальский край	105,8	107,1	30,3	30,3	0,91	0,86	4,8	5,0
Красноярский край	118,1	120,5	14,2	14,6	0,44	0,47	6,0	6,7
Иркутская область	131,0	133,2	21,7	22,8	1,03	1,09	5,8	6,3
Кемеровская область	106,2	104,4	13,2	11,8	0,38	0,45	4,8	5,0
Новосибирская область	101,8	102,4	13,7	13,3	1,02	1,09	5,1	5,3
Омская область	119,8	124,9	13,6	13,5	0,56	0,58	4,4	4,9
Томская область	102,8	106,0	14,2	13,0	0,54	0,37	4,7	4,2

Территории	Врожденные аномалии развития, деформации и хромосомные аномалии				Симптомы, признаки, отклонения от нормы, выявленные при клинических и лабораторных исследованиях, не классифицированные в др. рубриках		Травмы, отравления и некоторые другие последствия воздействия внешних причин	
	Всего		в том числе:					
			Врожденные аномалии системы кровообращения		2013	2014	2013	2014
	2013	2014	2013	2014	2013	2014	2013	2014
С Ф О	7,6	6,9	3,3	3,45	13,3	5,7	105,0	101,9
Республика Алтай	7,1	7,6	3,4	5,01	17,5	0,2	65,4	64,8
Республика Бурятия	5,1	4,5	2,0	2,00	3,1	4,3	84,0	83,4
Республика Тыва	5,9	7,0	2,4	2,96	13,0	2,0	98,6	99,5
Республика Хакасия	6,6	8,5	2,6	3,18	10,6	12,0	117,8	114,6
Алтайский край	7,9	6,8	4,2	3,98	11,3	4,1	101,6	94,2
Забайкальский край	9,5	8,5	3,7	3,53	24,5	0,0	77,5	76,2
Красноярский край	6,6	6,3	2,8	3,21	11,7	11,2	107,3	109,6
Иркутская область	7,8	7,1	2,5	2,56	19,1	0,0	109,6	110,2
Кемеровская область	11,0	9,8	4,5	4,84	17,2	7,7	135,9	130,9
Новосибирская область	4,4	3,9	2,1	2,10	5,5	0,0	114,0	106,0
Омская область	9,1	8,5	4,9	4,87	15,1	14,9	93,2	92,0
Томская область	6,8	6,0	3,4	3,42	13,5	6,1	66,5	59,0

Таблица 4.7

**Зарегистрировано больных старше трудоспособного возраста (с 55 лет у женщин и с 60 лет у мужчин)
с впервые в жизни установленным диагнозом по классам, группам болезней и отдельным заболеваниям
(на 1 000 населения)**

Территории	Всего		Некоторые инфекционные и паразитарные болезни		Новообразования		Болезни крови и кроветворных органов			
							Всего		в том числе анемии	
	2013	2014	2013	2014	2013	2014	2013	2014		
С Ф О	632,3	627,8	16,4	18,4	23,6	24,4	2,6	2,5	2,2	2,0
Республика Алтай	530,6	514,0	16,3	17,1	13,1	16,7	2,1	3,3	1,7	2,9
Республика Бурятия	413,7	480,0	4,9	4,9	14,4	19,6	1,8	1,3	1,7	1,2
Республика Тыва	368,1	347,5	12,2	15,6	13,3	10,8	1,5	2,4	1,1	2,2
Республика Хакасия	608,6	607,8	22,4	21,3	20,3	21,2	0,8	0,8	0,7	0,8
Алтайский край	859,2	848,1	18,7	18,4	32,1	33,0	4,5	4,4	3,7	3,9
Забайкальский край	407,9	401,2	9,5	7,8	14,0	17,5	1,2	1,4	1,2	1,3
Красноярский край	582,6	580,5	17,9	17,2	27,0	28,3	2,6	2,3	2,5	2,1
Иркутская область	669,2	658,4	16,3	15,8	22,6	24,8	2,4	2,2	2,0	1,9
Кемеровская область	656,6	650,6	15,4	17,6	20,6	21,3	2,3	2,2	1,9	1,7
Новосибирская область	537,1	548,8	18,9	32,6	24,0	24,1	2,3	2,3	1,7	1,4
Омская область	726,8	717,4	16,1	14,9	26,3	23,0	2,7	2,3	2,1	1,7
Томская область	536,2	476,8	16,0	15,7	17,3	18,2	2,5	2,5	2,1	2,0

Продолжение табл. 4.7

Территории	Болезни эндокринной системы, расстройства питания и нарушения обмена веществ							
	Всего		В том числе:					
			Сахарный диабет		из них инсулинозависимый		Тиреотоксикоз (гипертиреоз)	
2013	2014	2013	2014	2013	2014	2013	2014	
С Ф О	18,4	19,4	5,8	5,6	0,08	0,07	0,25	0,26
Республика Алтай	13,0	14,9	4,8	5,1	0,00	0,00	0,09	0,17
Республика Бурятия	16,4	19,2	8,1	8,2	0,01	0,06	0,10	0,13
Республика Тыва	6,5	8,7	3,0	4,8	0,03	0,03	0,29	0,12
Республика Хакасия	18,0	26,6	6,2	6,2	0,04	0,04	0,17	0,15
Алтайский край	35,2	37,1	7,9	7,3	0,05	0,02	0,39	0,37
Забайкальский край	10,1	11,5	4,4	4,1	0,08	0,03	0,13	0,22
Красноярский край	13,7	13,9	4,9	5,3	0,06	0,06	0,31	0,36
Иркутская область	21,5	22,5	6,8	6,6	0,02	0,11	0,34	0,32
Кемеровская область	12,8	13,1	3,1	3,3	0,03	0,03	0,23	0,21
Новосибирская область	18,0	19,7	6,1	6,0	0,07	0,12	0,21	0,25
Омская область	10,3	9,8	5,0	4,3	0,19	0,07	0,15	0,14
Томская область	24,1	23,2	8,1	6,6	0,31	0,17	0,16	0,20

Продолжение табл. 4.7

Территории	Болезни нервной системы						Психические расстройства и расстройства поведения*	
	Всего		в том числе:					
			Эпилепсия		Болезни периферической нервной системы			
	2013	2014	2013	2014	2013	2014	2013	2014
С Ф О	10,6	12,2	0,16	0,15	3,8	4,7	502,9	466,0
Республика Алтай	5,2	7,5	0,06	0,12	1,1	1,7	298,2	266,9
Республика Бурятия	9,0	8,4	0,15	0,15	3,4	3,4	187,6	83,5
Республика Тыва	7,9	5,4	0,19	0,22	0,7	0,9	235,5	307,7
Республика Хакасия	11,2	11,9	0,06	0,03	2,8	3,4	196,1	132,0
Алтайский край	9,8	9,9	0,11	0,15	3,3	3,5	1597,9	1364,5
Забайкальский край	5,8	5,6	0,10	0,12	1,9	1,8	416,3	344,4
Красноярский край	10,8	9,9	0,27	0,22	3,6	3,1	417,4	441,8
Иркутская область	12,5	13,8	0,20	0,19	3,5	3,7	272,8	282,7
Кемеровская область	14,5	23,4	0,13	0,14	7,7	13,1	293,9	316,9
Новосибирская область	9,5	10,7	0,12	0,09	2,6	3,3	147,9	120,4
Омская область	9,7	9,9	0,11	0,12	2,5	2,8	374,9	373,0
Томская область	9,2	8,9	0,18	0,15	4,1	3,7	785,9	810,8

*показатель рассчитан на 100 000 населения

Продолжение табл. 4.7

Территории	Болезни глаза и его придаточного аппарата								Болезни уха и сосцевидного отростка			
	Всего		в том числе:						Всего		в том числе:	
			Миопия		Катаракта		Глаукома				Хронический отит	
	2013	2014	2013	2014	2013	2014	2013	2014	2013	2014	2013	2014
С Ф О	54,8	55,1	1,75	1,69	12,2	12,7	3,5	3,7	31,6	30,9	0,74	0,70
Республика Алтай	98,9	68,2	6,81	9,05	27,7	17,8	6,4	2,7	32,5	28,8	0,57	0,20
Республика Бурятия	33,9	56,5	0,90	1,64	11,2	13,7	3,6	4,3	18,9	19,5	0,78	1,03
Республика Тыва	22,4	26,9	4,01	2,18	4,1	3,2	2,3	1,3	14,8	18,6	0,48	0,62
Республика Хакасия	34,6	37,5	0,60	0,59	8,1	8,2	1,8	2,2	33,1	32,3	0,92	0,37
Алтайский край	75,4	76,3	2,36	1,94	18,0	19,0	3,9	3,8	40,0	38,7	0,72	0,83
Забайкальский край	36,0	36,8	1,23	1,15	8,9	8,9	2,1	2,4	17,8	20,1	0,49	0,67
Красноярский край	55,6	53,5	3,09	2,54	11,7	11,8	2,5	2,5	34,8	31,5	0,81	0,69
Иркутская область	60,5	57,8	2,18	2,55	11,8	12,9	4,0	4,3	30,6	30,7	0,71	0,62
Кемеровская область	65,8	61,8	1,64	1,72	13,0	14,3	3,8	3,4	33,9	34,6	1,35	1,18
Новосибирская область	40,8	41,9	0,67	0,63	7,9	7,7	2,0	1,9	26,2	26,8	0,32	0,35
Омская область	50,2	55,5	1,08	1,05	14,8	15,2	7,1	9,5	36,8	35,0	0,58	0,54
Томская область	45,3	41,3	0,99	0,86	8,6	8,2	2,9	2,6	26,0	21,5	0,67	0,44

Продолжение табл. 4.7

Территории	Болезни системы кровообращения											
	Всего		в том числе:									
			Болезни, характеризующиеся повышенным кровяным давлением		Цереброваскулярные болезни		Ишемическая болезнь сердца					
	Всего						В том числе:					
					Острый инфаркт миокарда		повторный инфаркт миокарда					
	2013	2014	2013	2014	2013	2014	2013	2014	2013	2014	2013	2014
С Ф О	80,2	76,3	17,2	18,1	22,5	21,1	21,8	20,1	2,63	2,57	0,57	0,59
Республика Алтай	58,2	68,1	8,0	15,8	14,3	15,5	21,4	16,2	1,84	3,37	0,42	0,44
Республика Бурятия	54,7	52,5	12,0	12,4	20,7	19,9	16,8	13,4	2,36	2,14	0,68	0,47
Республика Тыва	61,5	47,3	5,9	10,6	23,5	20,2	27,6	7,1	3,05	1,52	0,83	0,19
Республика Хакасия	116,7	101,7	11,2	10,3	15,3	13,6	77,9	68,7	4,26	3,93	0,01	0,00
Алтайский край	93,5	89,0	19,2	20,1	23,3	22,4	19,2	17,5	2,15	2,30	0,35	0,36
Забайкальский край	58,4	54,3	10,5	13,3	25,8	19,2	15,1	13,4	3,14	1,80	0,85	0,45
Красноярский край	70,2	67,1	11,0	12,0	24,0	22,8	18,6	15,4	2,95	2,59	0,56	0,49
Иркутская область	80,4	78,9	16,2	17,2	26,4	25,0	20,7	20,0	2,49	2,57	0,58	0,65
Кемеровская область	106,0	99,7	25,5	26,1	32,2	28,5	24,9	25,9	2,81	2,75	0,94	0,91
Новосибирская область	65,4	60,2	13,4	15,1	16,7	15,6	19,0	16,5	2,23	2,06	0,21	0,19
Омская область	85,9	88,4	28,8	29,1	13,7	17,2	25,9	25,7	3,14	3,93	1,05	1,63
Томская область	55,0	48,7	10,7	9,7	17,2	15,0	11,2	11,4	2,00	1,74	0,15	0,16

Продолжение табл. 4.7

Территории	Болезни органов дыхания							
	Всего		в том числе:					
			Пневмонии		Астма и астматический статус		Бронхит хронический неутонченный, эмфизема	
	2013	2014	2013	2014	2013	2014	2013	2014
С Ф О	120,1	113,3	6,3	5,5	1,2	1,2	4,4	3,9
Республика Алтай	97,9	88,5	9,6	6,2	0,8	0,7	4,4	3,2
Республика Бурятия	110,5	124,7	5,9	5,1	0,3	0,7	2,3	2,1
Республика Тыва	73,2	77,8	4,2	3,1	0,2	0,2	0,7	1,4
Республика Хакасия	103,8	98,5	5,7	4,6	0,8	1,0	2,0	2,2
Алтайский край	152,5	137,6	7,6	6,6	1,6	1,5	7,4	6,5
Забайкальский край	88,5	82,0	6,5	4,5	0,3	0,5	1,5	1,4
Красноярский край	99,7	102,5	5,7	5,2	1,2	1,3	7,9	5,7
Иркутская область	122,8	113,6	8,5	7,7	0,9	1,2	4,3	4,7
Кемеровская область	104,7	93,6	5,6	5,1	1,5	1,4	4,5	4,0
Новосибирская область	130,3	120,5	5,4	4,7	1,0	1,0	1,8	2,4
Омская область	140,5	145,8	5,6	4,7	1,5	1,2	2,6	2,0
Томская область	112,7	84,3	5,2	4,5	1,9	1,9	4,2	3,1

Продолжение табл. 4.7

Территории	Болезни органов пищеварения									
	Всего		В том числе:							
			Язва желудка и 12-перстной кишки		Гастрит, дуоденит		Болезни желчного пузыря		Болезни поджелудочной железы	
	2013	2014	2013	2014	2013	2014	2013	2014	2013	2014
С Ф О	50,5	51,0	1,7	1,7	6,2	6,4	5,5	5,8	2,2	2,2
Республика Алтай	26,0	29,2	1,1	1,8	2,8	4,9	4,4	4,5	1,3	1,2
Республика Бурятия	25,8	35,4	0,6	0,8	2,9	3,6	3,5	4,6	1,7	1,3
Республика Тыва	9,9	13,1	0,8	1,6	2,6	3,1	2,0	2,3	1,2	3,1
Республика Хакасия	27,1	31,0	0,7	0,6	2,1	1,6	3,9	3,1	3,9	2,8
Алтайский край	81,4	80,7	4,5	4,5	9,8	10,8	8,6	8,8	1,6	1,6
Забайкальский край	18,2	22,8	0,8	1,0	2,2	2,3	4,0	4,2	2,4	2,5
Красноярский край	33,8	36,2	1,6	1,9	7,1	6,4	7,3	7,3	4,3	3,7
Иркутская область	39,0	46,1	1,8	1,8	10,3	9,8	4,6	5,1	2,9	3,2
Кемеровская область	30,9	34,1	1,5	1,3	7,1	7,7	5,4	6,2	2,2	2,6
Новосибирская область	22,4	25,1	0,8	0,8	2,5	2,8	4,4	4,7	1,3	1,5
Омская область	158,7	138,7	0,7	0,8	5,1	5,5	4,1	4,1	1,1	1,3
Томская область	30,8	27,5	1,2	0,9	4,6	3,8	5,9	5,5	1,2	1,1

Продолжение табл. 4.7

Территории	Болезни кожи и подкожной клетчатки						Болезни костно-мышечной системы и соединительной ткани					
	Всего		В том числе:				Всего		В том числе:			
			Атопический дерматит		Контактный дерматит				Артроз		Остеопороз	
	2013	2014	2013	2014	2013	2014	2013	2014	2013	2014	2013	2014
С Ф О	33,1	33,6	0,7	0,7	7,5	7,9	50,3	51,0	15,7	15,7	1,02	0,93
Республика Алтай	35,8	38,3	1,1	1,5	11,1	12,4	28,8	29,8	9,8	12,6	0,90	1,48
Республика Бурятия	15,7	19,7	0,4	0,5	7,4	9,9	27,8	40,3	9,7	8,5	0,67	0,74
Республика Тыва	20,4	21,3	0,6	0,2	8,5	7,6	22,2	21,4	5,7	6,5	2,48	0,65
Республика Хакасия	42,2	43,5	3,2	3,8	14,5	14,1	38,0	35,1	8,0	7,8	0,11	0,10
Алтайский край	49,6	52,3	0,5	0,5	10,8	12,6	65,2	62,1	22,5	20,2	0,71	0,99
Забайкальский край	29,1	29,1	0,6	0,7	7,7	6,4	30,7	26,8	11,3	11,5	0,34	0,18
Красноярский край	27,3	25,0	0,8	0,8	8,5	7,7	51,9	52,9	19,8	21,3	0,68	0,84
Иркутская область	30,4	28,3	0,4	0,5	3,6	3,2	82,6	84,4	13,1	16,1	1,48	1,11
Кемеровская область	33,4	36,5	0,8	1,0	8,0	9,3	60,6	61,7	19,8	22,9	1,17	1,02
Новосибирская область	28,4	29,5	0,5	0,2	4,9	5,8	27,8	31,6	13,0	13,2	0,82	0,44
Омская область	34,4	33,8	0,7	0,7	6,4	5,9	37,9	37,6	11,7	11,1	2,30	2,15
Томская область	34,6	33,1	0,3	0,4	8,0	9,4	41,0	38,1	10,8	-	0,54	0,45

Продолжение табл. 4.7

Территории	Болезни мочеполовой системы							
	Всего		в том числе:					
			Гломерулярные, тубулоинтерстициальные болезни почек, другие болезни почки и мочеточника		Почечная недостаточ- ность		Мочекаменная болезнь	
	2013	2014	2013	2014	2013	2014	2013	2014
С Ф О	47,6	50,6	4,4	4,7	0,26	0,27	2,8	3,1
Республика Алтай	55,7	59,6	4,2	8,3	0,09	0,17	1,9	1,7
Республика Бурятия	18,5	19,4	1,8	3,3	0,14	0,16	1,0	1,4
Республика Тыва	17,6	17,3	1,5	4,9	0,16	0,28	0,6	0,8
Республика Хакасия	48,9	56,4	2,7	2,8	0,01	0,04	2,2	2,4
Алтайский край	93,9	112,4	8,6	10,1	0,29	0,26	5,8	6,8
Забайкальский край	25,4	25,6	4,6	4,8	0,08	0,07	1,7	1,9
Красноярский край	47,3	47,1	4,3	4,4	0,16	0,15	3,1	3,2
Иркутская область	48,8	49,9	6,2	6,3	0,66	0,58	2,3	2,6
Кемеровская область	50,9	51,1	4,3	4,0	0,14	0,24	3,4	3,8
Новосибирская область	27,4	25,2	2,1	2,1	0,35	0,43	2,0	2,3
Омская область	35,0	36,5	2,5	2,6	0,21	0,22	1,5	1,6
Томская область	42,8	45,4	3,6	3,0	0,09	0,08	2,2	1,7

Продолжение табл. 4.7

Территории	Симптомы, признаки, отклонения от нормы, выявленные при клинич. и лабор. исследованиях, не классифицированные в др. рубриках		Травмы, отравления и некоторые другие последствия воздействия внешних причин	
	Всего		Всего	
	2013	2014	2013	2014
С Ф О	4,4	2,0	83,0	82,5
Республика Алтай	1,1	0,0	42,9	41,3
Республика Бурятия	0,0	0,0	59,6	57,9
Республика Тыва	1,0	0,1	81,5	57,9
Республика Хакасия	3,9	4,4	85,6	84,4
Алтайский край	4,2	2,6	87,4	79,9
Забайкальский край	3,8	0,0	55,1	56,5
Красноярский край	4,8	5,6	81,2	83,0
Иркутская область	7,8	0,0	88,3	86,7
Кемеровская область	6,4	0,0	95,3	96,8
Новосибирская область	0,0	0,0	94,2	97,3
Омская область	5,3	5,3	73,4	77,1
Томская область	5,9	3,1	65,2	57,3

Таблица 4.8

Общая заболеваемость населения старше трудоспособного возраста (с 55 лет у женщин и с 60 лет у мужчин) по классам, группам болезней и отдельным заболеваниям (на 1 000 населения)

Территории	Всего		Некоторые инфекционные и паразитарные болезни		Новообразования		Болезни крови и кроветворных органов			
							Всего		в том числе анемии	
	2013	2014	2013	2014	2013	2014	2013	2014		
С Ф О	2424,8	2424,0	28,4	32,4	93,6	99,6	10,2	10,2	9,0	8,9
Республика Алтай	2317,3	2239,7	26,4	31,2	55,7	54,7	8,3	11,5	7,3	9,4
Республика Бурятия	1640,9	1766,0	13,6	13,2	70,4	74,4	5,2	4,9	4,8	4,5
Республика Тыва	1267,2	1247,5	37,9	46,9	56,8	32,9	6,5	9,4	5,0	7,1
Республика Хакасия	2301,5	2199,9	46,1	43,2	75,6	78,3	5,0	4,9	4,5	4,6
Алтайский край	3751,3	3674,3	35,1	33,6	125,5	132,4	18,0	17,6	16,4	16,2
Забайкальский край	1976,6	2020,5	21,1	21,7	81,4	84,6	7,4	7,9	7,2	7,5
Красноярский край	2412,9	2347,9	29,0	30,3	91,2	94,0	11,5	11,5	11,1	10,7
Иркутская область	2394,1	2455,0	24,8	22,2	93,6	104,7	9,6	9,8	8,4	8,5
Кемеровская область	2012,7	1970,7	24,0	25,4	67,2	72,0	6,8	6,7	5,6	5,4
Новосибирская область	2098,6	2184,9	32,9	58,9	97,7	104,0	9,2	9,7	7,4	7,7
Омская область	2558,7	2612,7	27,9	28,0	117,7	129,9	10,3	9,6	9,1	8,3
Томская область	2135,1	2057,9	27,3	28,2	81,2	82,4	8,8	9,3	7,6	7,5

Продолжение табл. 4.8

Территории	Болезни эндокринной системы, расстройства питания и нарушения обмена веществ							
	Всего		В том числе:					
			Сахарный диабет		из них инсулинозависимый		Тиреотоксикоз (гипертиреоз)	
	2013	2014	2013	2014	2013	2014	2013	2014
С Ф О	171,1	177,8	79,6	81,4	1,63	1,65	1,92	2,03
Республика Алтай	156,2	153,5	77,1	72,2	2,02	1,31	1,63	1,86
Республика Бурятия	141,7	140,3	80,0	89,0	0,62	0,79	1,60	1,16
Республика Тыва	56,7	63,8	28,9	34,0	1,43	0,93	2,13	2,39
Республика Хакасия	156,0	172,5	99,9	92,5	2,41	2,77	2,00	1,91
Алтайский край	344,0	350,2	104,0	101,5	1,44	1,56	2,71	2,62
Забайкальский край	139,0	152,5	69,4	75,1	1,94	3,78	1,36	1,70
Красноярский край	125,9	128,8	67,4	68,8	1,28	1,54	1,76	1,93
Иркутская область	180,4	186,0	82,6	86,8	0,86	0,90	2,52	2,84
Кемеровская область	113,8	115,5	65,7	62,9	1,15	0,92	1,52	1,54
Новосибирская область	170,1	183,0	85,3	92,1	1,93	1,93	2,19	2,34
Омская область	122,3	132,5	72,6	76,0	2,64	1,84	1,25	1,47
Томская область	159,1	164,1	85,9	85,4	3,51	3,19	1,38	1,53

Продолжение табл. 4.8

Территории	Болезни нервной системы						Психические расстройства и расстройства поведения*	
	Всего		в том числе:					
			Эпилепсия		Болезни периферической нервной системы			
	2013	2014	2013	2014	2013	2014	2013	2014
С Ф О	60,1	58,4	2,09	2,06	14,4	14,9	3680,6	3513,5
Республика Алтай	37,6	40,7	1,33	1,42	7,7	3,9	2376,2	2680,4
Республика Бурятия	43,8	42,6	2,97	3,40	11,6	12,7	1998,2	1164,5
Республика Тыва	35,1	41,4	2,86	4,79	5,2	5,4	4508,9	4640,4
Республика Хакасия	67,0	64,4	2,48	2,24	9,8	10,6	3141,6	2790,8
Алтайский край	59,5	57,6	1,62	1,54	15,3	14,9	6649,8	6368,9
Забайкальский край	34,6	39,0	3,08	2,76	6,5	7,1	3398,3	3309,7
Красноярский край	49,6	38,9	2,55	2,44	8,2	7,4	3213,7	3170,2
Иркутская область	59,4	61,8	2,10	2,18	12,5	12,7	3238,3	3300,0
Кемеровская область	59,2	67,6	0,92	0,91	28,2	32,8	2819,2	2724,3
Новосибирская область	84,2	74,7	2,78	2,36	15,6	14,9	2783,1	2746,9
Омская область	73,2	72,8	2,19	2,67	11,2	11,4	4050,4	3881,4
Томская область	39,0	35,5	1,45	1,36	10,2	10,1	4328,4	3474,3

*показатель рассчитан на 100 000 населения

Продолжение табл. 4.8

Территории	Болезни глаза и его придаточного аппарата								Болезни уха и сосцевидного отростка			
	Всего		в том числе:						Всего		в том числе:	
			Миопия		Катаракта		Глаукома				Хронический отит	
	2013	2014	2013	2014	2013	2014	2013	2014	2013	2014	2013	2014
С Ф О	246,6	245,7	18,82	18,7	77,6	76,0	29,9	30,4	63,2	62,0	4,5	4,05
Республика Алтай	331,6	261,2	28,61	33,6	98,3	63,7	39,1	35,1	48,5	47,4	3,6	2,67
Республика Бурятия	193,4	210,4	16,49	21,5	62,5	58,3	36,6	41,9	44,2	40,2	5,3	4,88
Республика Тыва	135,9	106,0	19,73	11,9	32,0	23,2	19,9	18,4	30,9	41,3	4,6	5,81
Республика Хакасия	181,8	176,8	9,71	9,0	70,5	71,8	27,2	27,1	62,0	61,4	6,2	4,43
Алтайский край	331,5	346,0	24,84	24,2	106,3	104,0	34,2	35,1	64,6	64,2	4,0	3,75
Забайкальский край	236,8	227,3	22,36	21,6	64,4	61,3	27,4	27,5	39,0	42,8	4,7	4,89
Красноярский край	273,3	260,1	30,11	28,5	93,0	89,3	26,9	25,1	66,4	62,3	6,0	4,97
Иркутская область	258,8	266,7	16,49	16,8	74,1	78,0	31,4	32,3	71,4	73,7	4,3	4,28
Кемеровская область	213,5	204,7	14,34	14,3	57,8	56,1	27,7	27,7	64,3	62,3	4,1	3,62
Новосибирская область	195,4	200,8	11,27	11,9	64,8	64,1	22,8	23,2	57,1	56,9	3,9	3,67
Омская область	251,8	257,6	17,85	17,6	88,0	88,1	43,3	46,7	82,9	80,5	4,3	3,69
Томская область	240,0	213,8	15,81	15,5	72,0	67,4	22,0	20,7	51,5	45,5	3,7	3,17

Продолжение табл. 4.8

Территории	Болезни системы кровообращения											
	Всего		в том числе:									
			Болезни, характеризующиеся повышенным кровяным давлением		Цереброваскулярные болезни		Ишемическая болезнь сердца					
							Всего		В том числе:			
2013	2014	2013	2014	2013	2014	2013			2014	Острый инфаркт миокарда	повторный инфаркт миокарда	2013
С Ф О	736,7	723,7	303,0	305,3	175,4	170,1	21,1	149,6	2,63	2,57	0,57	0,59
Республика Алтай	809,7	774,9	360,4	345,3	145,0	129,6	15,5	164,3	1,84	3,37	0,42	0,44
Республика Бурятия	498,2	549,8	221,3	234,0	136,4	140,6	19,9	93,7	2,36	2,14	0,68	0,47
Республика Тыва	326,3	338,8	162,9	181,3	66,6	65,2	20,2	58,8	3,05	1,52	0,83	0,19
Республика Хакасия	716,3	646,6	299,5	302,0	150,7	143,2	13,6	113,8	4,26	3,93	0,01	0,00
Алтайский край	1162,0	1083,8	452,3	430,4	275,9	264,5	22,4	211,2	2,15	2,30	0,35	0,36
Забайкальский край	621,4	631,1	201,2	213,3	166,7	163,1	19,2	189,0	3,14	1,80	0,85	0,45
Красноярский край	769,1	742,4	338,3	325,6	161,2	159,0	22,8	170,3	2,95	2,59	0,56	0,49
Иркутская область	729,2	748,8	295,8	312,2	205,6	196,7	25,0	145,7	2,49	2,57	0,58	0,65
Кемеровская область	614,4	615,6	230,4	243,1	178,7	166,0	28,5	128,0	2,81	2,75	0,94	0,91
Новосибирская область	597,0	601,5	266,5	281,5	139,2	140,1	15,6	94,0	2,23	2,06	0,21	0,19
Омская область	754,9	747,9	368,9	361,4	101,5	104,9	17,2	191,6	3,14	3,93	1,05	1,63
Томская область	606,1	584,3	180,5	191,2	193,2	182,0	15,0	115,0	2,00	1,74	0,15	0,16

Продолжение табл. 4.8

Территории	Болезни органов дыхания							
	Всего		в том числе:					
			Пневмонии		Астма и астматический статус		Бронхит хронический и неуточненный, эмфизема	
							2013	2014
2013	2014	2013	2014	2013	2014	2013	2014	
С Ф О	213,7	204,4	6,3	5,5	21,0	21,0	30,3	27,6
Республика Алтай	196,7	201,6	9,6	6,2	15,2	16,5	35,8	39,2
Республика Бурятия	175,3	186,6	5,9	5,1	11,5	12,6	21,7	18,9
Республика Тыва	126,3	123,8	4,2	3,1	8,2	6,8	15,2	15,7
Республика Хакасия	198,6	192,4	5,7	4,6	18,7	17,9	35,5	32,8
Алтайский край	319,9	301,0	7,6	6,6	29,2	27,9	69,1	64,5
Забайкальский край	172,1	174,0	6,5	4,5	15,8	16,7	15,3	16,1
Красноярский край	190,0	184,9	5,7	5,2	22,5	22,1	37,4	30,5
Иркутская область	192,7	182,1	8,5	7,7	16,2	19,0	15,5	15,5
Кемеровская область	176,0	163,7	5,6	5,1	17,6	17,0	20,6	17,6
Новосибирская область	217,1	206,3	5,4	4,7	24,7	24,1	21,2	20,9
Омская область	233,6	237,6	5,6	4,7	18,9	19,2	28,4	26,1
Томская область	195,0	156,7	5,2	4,5	25,0	24,8	19,4	15,5

Продолжение табл. 4.8

Территории	Болезни органов пищеварения									
	Всего		В том числе:							
			Язва желудка и 12-перстной кишки		Гастрит, дуоденит		Болезни желчного пузыря и желчевыводящих путей		Болезни поджелудочной железы	
	2013	2014	2013	2014	2013	2014	2013	2014	2013	2014
С Ф О	206,0	211,0	17,1	16,7	52,6	52,2	37,1	36,2	18,4	17,8
Республика Алтай	192,1	192,3	22,9	20,2	65,1	62,1	28,9	28,1	18,4	13,3
Республика Бурятия	104,6	126,7	8,8	8,9	25,9	30,4	24,2	26,7	9,1	8,0
Республика Тыва	83,6	87,8	6,8	5,2	31,9	28,7	20,0	19,9	12,6	15,7
Республика Хакасия	146,9	147,2	8,7	8,1	32,4	30,9	32,7	30,9	13,6	11,1
Алтайский край	410,6	398,8	42,0	40,6	132,5	125,0	68,7	61,4	17,1	14,7
Забайкальский край	171,4	187,5	17,8	16,6	40,6	42,6	47,0	46,2	39,1	38,1
Красноярский край	198,4	202,0	19,5	19,9	55,8	53,0	41,4	40,8	38,1	36,4
Иркутская область	151,8	166,8	12,1	12,6	45,1	47,4	24,7	25,4	19,7	20,4
Кемеровская область	119,5	118,4	12,3	11,5	32,2	32,5	25,8	25,0	14,5	14,0
Новосибирская область	129,4	138,2	10,6	9,6	29,1	31,2	29,9	31,3	12,3	12,6
Омская область	348,4	354,6	9,0	8,7	45,2	46,5	29,4	28,4	7,9	8,7
Томская область	152,8	167,6	16,5	16,9	32,7	35,9	46,6	48,8	7,9	7,2

Продолжение табл. 4.8

Территории	Болезни кожи и подкожной клетчатки						Болезни костно-мышечной системы и соединительной ткани					
	Всего		В том числе:				Всего		В том числе:			
			Атопический дерматит		Контактный дерматит				Артроз		Остеопороз	
	2013	2014	2013	2014	2013	2014	2013	2014	2013	2014	2013	2014
С Ф О	46,5	49,2	1,4	1,4	9,2	9,6	267,5	271,2	86,9	82,9	6,1	5,71
Республика Алтай	53,6	56,5	2,0	3,0	12,9	13,5	225,4	231,3	113,2	116,6	2,0	10,39
Республика Бурятия	32,7	33,6	1,4	1,4	10,7	12,2	158,0	187,4	77,8	81,1	4,6	4,16
Республика Тыва	28,1	28,1	0,9	1,6	9,0	9,9	154,4	146,5	55,8	49,0	7,0	8,58
Республика Хакасия	69,5	68,3	4,3	4,5	18,2	18,0	251,4	240,1	69,4	65,3	2,0	2,01
Алтайский край	66,5	66,9	1,3	1,2	11,7	13,6	388,6	392,0	119,1	115,0	3,6	3,67
Забайкальский край	46,7	45,2	1,3	1,5	9,6	7,8	193,8	197,4	68,2	72,2	2,7	1,95
Красноярский край	37,1	34,9	1,6	1,6	10,2	8,9	297,6	283,9	96,3	89,6	5,0	4,67
Иркутская область	43,0	43,1	1,1	1,0	6,1	5,2	282,0	297,0	91,9	96,6	9,1	7,32
Кемеровская область	42,5	43,7	1,2	1,4	9,2	10,6	258,4	240,8	77,0	84,0	4,3	4,42
Новосибирская область	43,1	62,3	1,4	1,5	6,9	8,1	209,5	230,8	78,7	79,9	2,5	2,29
Омская область	48,0	48,7	1,2	1,1	8,4	8,0	234,4	248,4	69,3	70,2	18,8	17,60
Томская область	45,0	42,2	0,7	0,6	9,3	10,3	274,9	279,4	85,4	-	5,8	5,22

Продолжение табл. 4.8

Территории	Болезни мочеполовой системы							
	Всего		в том числе:					
			Гломерулярные, тубулоинтерстициальные болезни почек, другие болезни почки и мочеточника		Почечная недостаточность		Мочекаменная болезнь	
	2013	2014	2013	2014	2013	2014	2013	2014
С Ф О	153,3	157,5	28,9	28,1	1,5	1,6	12,3	12,7
Республика Алтай	105,6	113,5	13,9	18,3	0,8	0,8	7,9	6,5
Республика Бурятия	79,6	85,6	16,3	23,8	1,1	1,3	6,8	6,3
Республика Тыва	56,4	68,9	15,8	27,3	1,4	1,3	4,4	11,3
Республика Хакасия	201,8	185,5	28,1	25,4	0,7	0,8	15,3	14,3
Алтайский край	264,3	282,6	47,5	46,1	1,3	1,2	22,4	23,4
Забайкальский край	113,9	119,5	46,5	47,5	1,5	1,9	10,9	12,3
Красноярский край	153,1	150,9	28,4	26,4	0,9	1,1	13,6	13,7
Иркутская область	166,9	171,8	39,0	39,9	2,7	2,9	12,2	12,8
Кемеровская область	113,9	109,6	22,5	18,5	0,6	0,8	9,0	9,6
Новосибирская область	132,7	131,5	19,8	19,5	2,7	2,9	11,2	11,3
Омская область	131,5	141,0	14,7	14,9	1,1	1,1	8,0	8,6
Томская область	135,1	152,5	28,7	25,5	0,8	1,0	9,5	8,3

Продолжение табл. 4.8

Территории	Симптомы, признаки, отклонения от нормы, выявленные при клинич. и лабор. исследованиях, не классифицированные в др. рубриках		Травмы, отравления и некоторые другие последствия воздействия внешних причин	
	Всего		Всего	
	2013	2014	2013	2014
С Ф О	5,7	2,4	84,2	82,5
Республика Алтай	2,0	0,0	42,9	41,3
Республика Бурятия	0,0	0,0	59,6	57,9
Республика Тыва	1,1	0,5	85,7	64,0
Республика Хакасия	5,8	5,4	85,9	84,4
Алтайский край	5,5	2,6	88,0	79,9
Забайкальский край	7,5	0,0	55,1	56,5
Красноярский край	6,3	6,9	81,2	83,0
Иркутская область	9,1	0,0	88,3	86,7
Кемеровская область	7,7	0,0	102,5	96,8
Новосибирская область	0,0	0,0	94,2	97,3
Омская область	7,0	6,9	73,4	77,1
Томская область	9,5	3,1	65,2	57,6

Таблица 4.9

Зарегистрировано больных трудоспособного возраста с впервые в жизни установленным диагнозом по классам, группам болезней и отдельным заболеваниям (в 2014 году на 1000 населения)

Территории	Всего	Некоторые инфекционные и паразитарные болезни	Новообразования	Болезни крови и кроветворных органов	Болезни эндокринной системы, расстройства питания и нарушения обмена веществ
С Ф О	613,4	25,9	12,5	3,1	11,5
Республика Алтай	634,6	21,5	8,0	6,0	10,2
Республика Бурятия	484,4	9,0	6,2	2,2	11,0
Республика Тыва	475,7	40,9	5,5	5,1	6,7
Республика Хакасия	647,5	28,2	9,2	3,1	10,9
Алтайский край	912,4	24,3	19,2	5,3	24,4
Забайкальский край	466,9	22,5	8,5	2,1	7,0
Красноярский край	562,0	26,1	14,6	2,7	8,2
Иркутская область	650,7	39,2	14,9	3,2	12,1
Кемеровская область	628,6	24,4	11,6	2,8	10,5
Новосибирская область	475,1	16,5	11,9	2,4	10,3
Омская область	723,1	39,2	10,1	3,4	7,0
Томская область	429,1	17,8	9,8	2,3	12,2



Рис. 4.3. Зарегистрировано больных трудоспособного возраста с впервые в жизни установленным диагнозом в 2014 году на 1000 соответствующего населения.

Продолжение табл. 4.9

Территории	Болезни нервной системы	Психические расстройства и расстройства поведения*	Болезни глаза и его придаточного аппарата	Болезни уха и сосцевидного отростка	Болезни системы кровообращения	Болезни органов дыхания
С Ф О	13,9	522,0	28,4	20,3	28,4	136,8
Республика Алтай	14,2	407,8	48,5	16,4	43,6	128,3
Республика Бурятия	12,3	319,0	23,4	13,6	20,7	133,1
Республика Тыва	4,1	281,7	12,7	13,0	14,9	87,1
Республика Хакасия	19,9	382,4	32,0	25,7	25,3	167,2
Алтайский край	19,1	1240,8	46,1	30,6	40,9	191,7
Забайкальский край	5,3	530,3	23,9	12,6	26,7	109,3
Красноярский край	12,6	440,7	31,2	20,8	24,7	110,7
Иркутская область	17,2	528,7	28,5	19,4	27,7	147,3
Кемеровская область	22,5	545,3	29,0	22,9	35,6	115,9
Новосибирская область	7,4	235,7	16,2	14,6	20,1	136,3
Омская область	11,5	314,4	29,2	24,5	36,4	152,5
Томская область	9,1	569,2	19,3	13,1	13,5	122,7

*показатель рассчитан на 100 000 населения

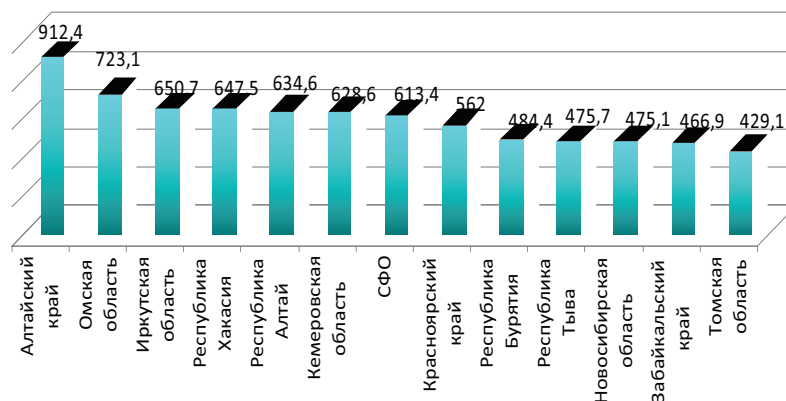
Территории	Болезни органов пищеварения	Болезни кожи и подкожной клетчатки	Болезни костно-мышечной системы и соединительной ткани	Болезни мочеполовой системы	Симптомы, признаки, отклонения от нормы, выявленные при клинич. и лабор. исследованиях, не классифицированные в др. рубриках	Травмы, отравления и некоторые другие последствия воздействия внешних причин
С Ф О	45,1	36,9	36,0	66,8	1,8	103,0
Республика Алтай	19,7	41,3	29,5	98,8	0,1	65,4
Республика Бурятия	23,4	23,4	24,3	46,3	0,1	103,4
Республика Тыва	13,3	52,5	13,8	50,9	0,7	111,9
Республика Хакасия	31,4	47,5	30,7	51,2	2,6	109,2
Алтайский край	74,7	52,3	48,9	158,2	3,7	98,7
Забайкальский край	23,1	33,8	24,4	53,0	0,0	77,1
Красноярский край	27,7	31,9	34,3	60,8	4,1	112,0
Иркутская область	37,6	41,3	61,6	56,1	0,0	115,5
Кемеровская область	24,2	37,6	45,3	67,5	0,0	137,0
Новосибирская область	16,8	27,0	18,3	37,7	0,0	97,9
Омская область	160,9	41,8	29,0	49,5	5,1	83,7
Томская область	18,6	27,0	24,4	54,5	2,6	53,4

Таблица 4.10

Общая заболеваемость населения трудоспособного возраста по классам, группам болезней и отдельным заболеваниям (в 2014 году на 1000 населения)

Территории	Всего	Некоторые инфекционные и паразитарные болезни	Новообразования	Болезни крови и кроветворных органов	Болезни эндокринной системы, расстройства питания и нарушения обмена веществ
С Ф О	1295,1	45,7	38,2	9,7	59,3
Республика Алтай	1276,6	41,0	25,5	12,8	52,1
Республика Бурятия	991,9	18,0	26,6	7,5	52,1
Республика Тыва	994,3	59,1	16,7	15,7	45,1
Республика Хакасия	1295,9	54,3	34,7	7,7	54,9
Алтайский край	2068,0	51,1	56,1	18,4	131,0
Забайкальский край	1019,8	45,1	30,4	7,8	40,8
Красноярский край	1217,5	51,8	37,8	7,1	44,4
Иркутская область	1292,2	57,9	41,0	9,8	60,9
Кемеровская область	1161,1	40,8	32,0	6,5	41,8
Новосибирская область	1096,0	30,0	45,5	8,2	55,7
Омская область	1523,2	61,0	30,8	12,9	51,0
Томская область	923,0	34,3	33,4	6,0	44,2



Рис. 4.4. Общая заболеваемость населения трудоспособного возраста в 2014 году на 1000 соответствующего возраста.

Продолжение табл. 4.10

Территории	Болезни нервной системы	Психические расстройства и расстройства поведения*	Болезни глаза и его придаточного аппарата	Болезни уха и сосцевидного отростка	Болезни системы кровообращения	Болезни органов дыхания
С Ф О	56,9	5890,8	78,6	29,6	150,5	177,3
Республика Алтай	67,9	5387,2	126,8	30,8	165,8	170,4
Республика Бурятия	42,9	2980,9	68,0	22,4	113,7	168,5
Республика Тыва	27,8	6036,8	44,7	25,1	100,7	106,9
Республика Хакасия	80,8	6217,5	59,3	36,3	121,6	194,9
Алтайский край	86,1	8443,4	125,1	37,7	273,5	255,9
Забайкальский край	22,4	6009,5	76,6	19,9	141,8	139,7
Красноярский край	45,2	5765,4	88,0	29,4	148,6	145,3
Иркутская область	62,6	6527,9	75,2	32,8	110,0	188,4
Кемеровская область	60,1	5718,9	59,1	31,9	141,2	149,4
Новосибирская область	54,9	5495,7	52,3	22,3	122,6	181,4
Омская область	63,2	5595,7	97,7	37,2	187,6	197,7
Томская область	41,8	3758,8	63,2	18,3	76,4	151,2

*показатель рассчитан на 100 000 населения

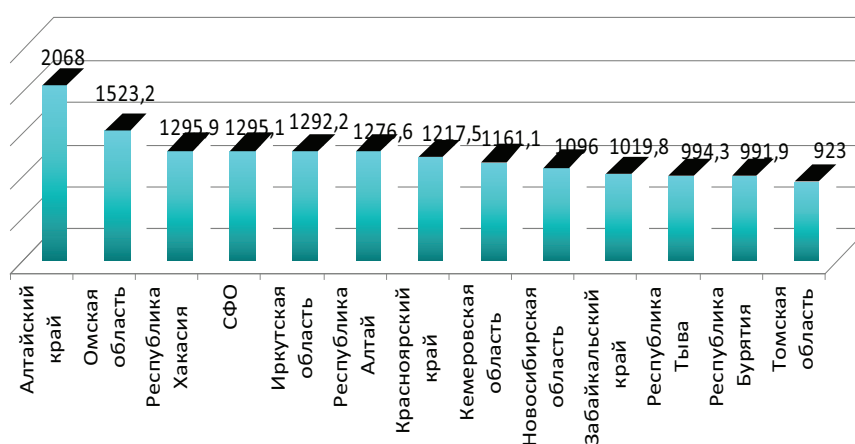
Продолжение табл. 4.10

Территории	Болезни органов пищеварения	Болезни кожи и подкожной клетчатки	Болезни костно-мышечной системы и соединительной ткани	Болезни мочеполовой системы	Симптомы, признаки, отклонения от нормы, выявленные при клинич. и лабор. исследованиях, не классифицированные в др. рубриках	Травмы, отравления и некоторые другие последствия воздействия внешних причин
С Ф О	123,9	49,3	124,7	137,1	2,2	103,1
Республика Алтай	82,1	54,6	87,9	157,6	0,1	65,4
Республика Бурятия	81,1	35,8	77,6	102,5	0,1	103,4
Республика Тыва	54,8	63,3	63,6	118,8	0,9	115,5
Республика Хакасия	86,5	67,2	137,9	117,4	3,5	109,2
Алтайский край	225,1	65,1	189,4	276,5	3,7	98,7
Забайкальский край	92,9	34,3	80,4	109,0	0,0	77,1
Красноярский край	103,6	42,9	129,5	125,4	5,2	112,0
Иркутская область	106,0	56,5	144,3	134,7	0,0	115,5
Кемеровская область	72,8	49,0	122,5	118,7	0,0	137,0
Новосибирская область	72,5	45,9	102,2	98,3	0,0	97,9
Омская область	287,1	53,3	114,5	130,5	6,3	83,7
Томская область	75,9	32,9	116,4	103,3	2,8	54,0

4.3. Заболеваемость с временной утратой трудоспособности

Таблица 4.11

Средняя длительность одного случая нетрудоспособности по классам болезней, по полу по СФО

Причины нетрудоспособности	Всего		Мужчины		Женщины	
	2013	2014	2013	2014	2013	2014
Всего по заболеваниям	14,5	13,9	14,9	16,4	15,4	12,5
Некоторые инфекционные и паразитарные болезни	30,7	30,6	36,1	36,4	25,8	25,2
Туберкулез	170,0	190,8	163,7	188,7	180,3	194,3
Новообразования	29,2	31,6	35,7	39,8	26,8	28,6
В том числе: Злокачественные новообразования	47,6	49,9	50,4	53,9	49,5	47,7
Болезни крови и кроветворных органов	20,5	20,6	20,9	20,8	20,4	20,5
Болезни эндокринной системы, расстройства питания, нарушения обмена веществ	16,9	16,4	16,5	16,0	17,1	16,7
Из них: Сахарный диабет	15,2	14,8	15,6	15,2	14,8	14,5
Психические расстройства и расстройства поведения	21,8	22,5	19,3	20,0	24,2	24,9
Болезни нервной системы	16,2	16,0	17,1	17,0	15,6	15,4
Болезни глаза и его придаточного аппарата	13,6	12,9	14,2	13,5	13,0	12,5
Болезни уха и сосцевидного отростка	10,6	10,5	10,4	10,3	10,7	10,6
Болезни системы кровообращения	17,0	17,2	19,0	19,4	15,2	15,4
Ишемическая болезнь сердца	23,8	24,4	25,7	26,5	19,7	19,8
Цереброваскулярные болезни	24,7	24,7	31,3	31,1	21,1	21,2
Болезни органов дыхания	9,8	9,2	9,0	9,1	10,4	9,3
В том числе: Острые респираторные инфекции верхних-дыхательных путей	9,2	8,2	7,8	7,8	10,1	8,4
Грипп	9,2	9,2	9,1	9,0	9,2	9,3
Пневмонии	17,1	17,1	17,4	17,2	16,7	17,4
Болезни органов пищеварения	14,0	13,8	14,1	14,1	13,8	13,6
Болезни кожи и подкожной клетчатки	12,0	12,1	12,1	12,4	11,8	11,7
Болезни костно-мышечной системы	15,6	17,2	15,2	18,5	16,1	15,9
Болезни мочеполовой системы	11,4	11,1	13,4	13,1	10,9	10,6
Беременность, роды и послеродовой период (без отпуска по беременности и родам)	14,3	14,7	–	–	14,3	14,7
Врожденные аномалии (пороки развития), деформации и хромосомные нарушения	19,3	20,0	18,2	20,9	20,0	19,5
Травмы и отравления	22,5	24,2	21,5	24,1	24,1	24,2
Кроме того: Аборты	6,5	6,1	–	–	6,5	6,1
Уход за больными	8,3	8,1	8,2	8,1	8,3	8,1
Отпуск в связи с санаторно-курортным лечением	17,9	11,2	12,4	11,4	20,3	11,2
Освобождение от работы в связи с карантином и бактерионосительством	8,6	10,4	10,2	14,6	8,4	10,0
Итого по всем причинам (без отпуска по беременности и родам)	13,6	13,9	15,0		12,9	12,5
Отпуск по беременности и родам	138,4	139,7	–	–	138,4	139,7

Средняя длительность одного случая нетрудоспособности по классам болезней, всего по СФО

Причины нетрудоспособности /годы	2011	2012	2013	2014
Всего по заболеваниям	14,8	13,9	14,5	13,9
Некоторые инфекционные и паразитарные болезни	32,3	29,7	30,7	30,6
Новообразования	28,8	27,4	29,2	31,6
Болезни крови и кроветворных органов	21,3	19,6	20,5	20,6
Болезни эндокринной системы, расстройства питания, нарушения обмена веществ	18,3	16,4	16,9	16,4
Психические расстройства и расстройства поведения	18,4	20,3	21,8	22,5
Болезни нервной системы	15,8	15,3	16,2	16,0
Болезни глаза и его придаточного аппарата	13,1	12,3	13,6	12,9
Болезни уха и сосцевидного отростка	10,8	10,5	10,6	10,5
Болезни системы кровообращения	17,7	16,6	17,0	17,2
Болезни органов дыхания	9,2	8,9	9,8	9,2
Болезни органов пищеварения	14,2	13,3	14,0	13,8
Болезни кожи и подкожной клетчатки	12,4	11,8	12,0	12,1
Болезни костно-мышечной системы	16,1	15,0	15,6	17,2
Болезни мочеполовой системы	11,9	11,2	11,4	11,1
Беременность, роды и послеродовой период (без отпуска по беременности и родам)	15,1	15,4	14,3	14,7
Врожденные аномалии (пороки развития), деформации и хромосомные нарушения	20,1	18,0	19,3	20,0
Травмы и отравления	22,6	22,3	22,5	24,2
Итого по всем причинам (без отпуска по беременности и родам)	13,7	13,8	13,6	13,9
Отпуск по беременности и родам	139,2	139,9	138,4	139,7

Таблица 4.13

Средняя длительность одного случая нетрудоспособности по классам болезней, Мужчины по СФО

Причины нетрудоспособности /годы	2011	2012	2013	2014
Всего по заболеваниям	15,4	15,7	14,9	16,4
Некоторые инфекционные и паразитарные болезни	37,5	36,3	36,1	36,4
Новообразования	34,5	32,0	35,7	39,8
Болезни крови и кроветворных органов	21,2	21,2	20,9	20,8
Болезни эндокринной системы, расстройства питания, нарушения обмена веществ	18,0	16,1	16,5	16,0
Психические расстройства и расстройства поведения	14,7	18,5	19,3	20,0
Болезни нервной системы	16,6	16,3	17,1	17,0
Болезни глаза и его придаточного аппарата	13,7	12,8	14,2	13,5
Болезни уха и сосцевидного отростка	10,7	10,4	10,4	10,3
Болезни системы кровообращения	19,9	18,5	19,0	19,4
Болезни органов дыхания	9,1	10,5	9,0	9,1
Болезни органов пищеварения	14,4	13,4	14,1	14,1
Болезни кожи и подкожной клетчатки	12,7	12,1	12,1	12,4
Болезни костно-мышечной системы	15,6	14,6	15,2	18,5
Болезни мочеполовой системы	13,8	12,8	13,4	13,1
Врожденные аномалии (пороки развития), деформации и хромосомные нарушения	23,7	19,5	18,2	20,9
Травмы и отравления	21,6	21,8	21,5	24,1
Итого по всем причинам (без отпуска по беременности и родам)	15,1	15,4	15,0	16,4

Средняя длительность одного случая нетрудоспособности по классам болезней, Женщины по СФО

Причины нетрудоспособности /годы	2011	2012	2013	2014
Всего по заболеваниям	14,4	13,9	15,4	12,5
Некоторые инфекционные и паразитарные болезни	27,2	23,6	25,8	25,2
Новообразования	26,8	25,8	26,8	28,6
Болезни крови и кроветворных органов	21,0	19,1	20,4	20,5
Болезни эндокринной системы, расстройства питания, нарушения обмена веществ	18,5	16,5	17,1	16,7
Психические расстройства и расстройства поведения	23,3	22,1	24,2	24,9
Болезни нервной системы	15,2	14,7	15,6	15,4
Болезни глаза и его придаточного аппарата	12,7	11,7	13,0	12,5
Болезни уха и сосцевидного отростка	11,0	10,6	10,7	10,6
Болезни системы кровообращения	16,0	15,1	15,2	15,4
Болезни органов дыхания	9,4	9,0	10,4	9,3
Болезни органов пищеварения	14,1	13,2	13,8	13,6
Болезни кожи и подкожной клетчатки	12,0	11,5	11,8	11,7
Болезни костно-мышечной системы	16,4	15,3	16,1	15,9
Болезни мочеполовой системы	11,4	10,8	10,9	10,6
Беременность, роды и послеродовой период (без отпуска по беременности и родам)	15,1	15,4	14,3	14,7
Врожденные аномалии (пороки развития), деформации и хромосомные нарушения	18,2	17,1	20,0	19,5
Травмы и отравления	24,4	23,1	24,1	24,2
Итого по всем причинам (без отпуска по беременности и родам)	12,9	12,8	12,9	12,5
Отпуск по беременности и родам	139,2	139,9	138,4	139,7



Рис. 4.5. Структура заболеваемости с временной нетрудоспособностью по СФО в 2014 г. (дней заболеваемости).



Рис. 4.6. Структура заболеваемости с временной нетрудоспособностью по СФО в 2014 г. (случаев).

Таблица 4.15

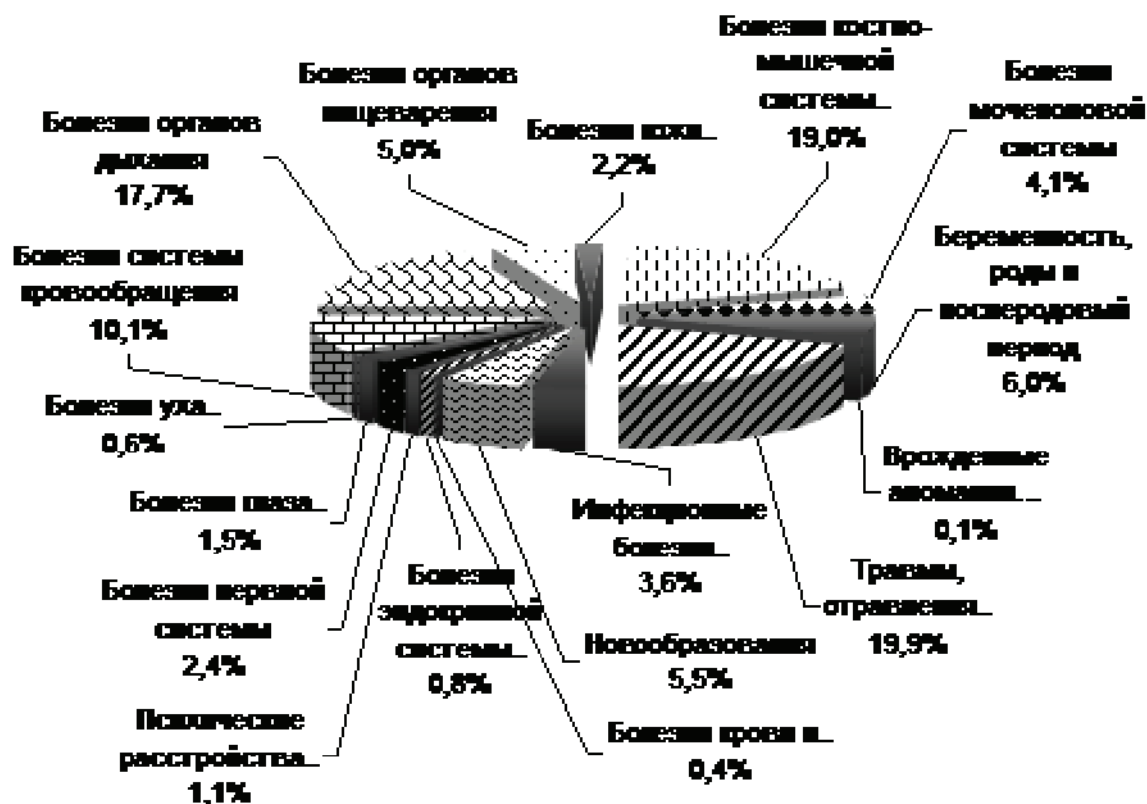
Число дней временной нетрудоспособности по регионам СФО

Территория	2006	2007	2008	2009	2010	2011	2012	2013	2014
Сибирский федеральный округ	52042434	53673906	54409751	53772395	52848987	50447101	47392463	45896076	44199068
Республика Алтай	429114	411662	391214	428921	447887	421994	458345	451434	438916
Республика Бурятия	1904808	2057822	2105204	2087569	2114897	2012604	1952850	1893136	1869204
Республика Тыва	545643	547125	535648	500897	480010	449400	466047	428965	413950
Республика Хакасия	1307521	1362975	1404384	1467336	1490338	1361179	1204254	1147048	1112386
Алтайский край	6110750	6204939	6655676	6483094	6534910	6010217	5644635	5724736	6450658
Забайкальский край	2187027	2219165	2308431	2490287	2465279	2158835	2075914	1980301	1834056
Красноярский край	8023083	7994837	8150920	7827683	7927520	7568667	6821708	6814157	6278849
Иркутская область	6374319	6738877	6788418	7067389	6810154	6191870	5580787	5510420	5165276
Кемеровская область	9641015	10054143	9596858	9147834	8831530	8611612	7669226	7707589	7040730
Новосибирская область	7432018	7857504	8346991	8288134	7807461	7776409	8564670	7452217	7130150
Омская область	5143145	5290893	5327061	5196017	5061369	4816188	4465607	4397491	4154057
Томская область	2943991	2933964	2798946	2787234	2877632	3068126	2488420	2388582	2310836

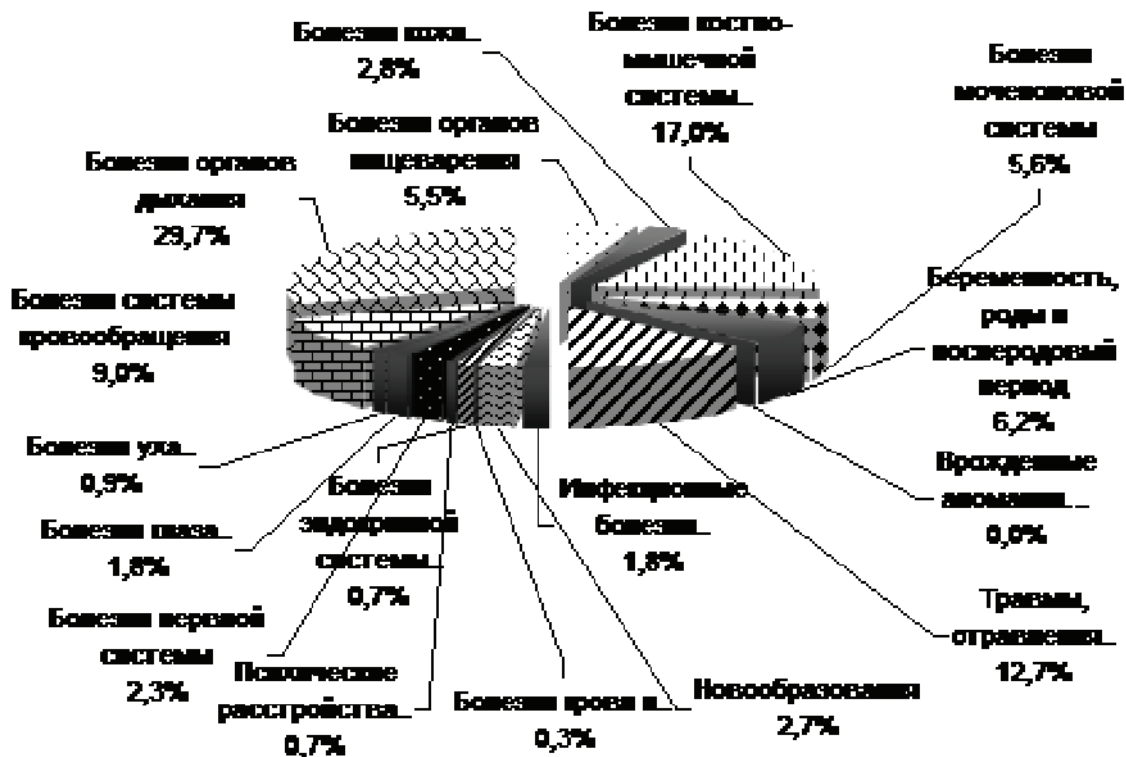
Число случаев временной нетрудоспособности

	2007	2008	2009	2010	2011	2012	2013	2014
Сибирский федеральный округ	3919551	3944069	3951086	3782315	3672312	3445503	3363536	3186277
Республика Алтай	37980	35538	40164	42349	37733	36522	37689	36602
Республика Бурятия	167191	177443	174695	174008	164882	160907	152401	151929
Республика Тыва	38835	37864	36158	32557	33269	31715	30215	29639
Республика Хакасия	112639	105255	106002	106047	97895	91376	89603	87013
Алтайский край	428104	448117	448512	425865	397295	363795	387615	343547
Забайкальский край	164492	175699	191354	192021	167745	164308	159009	151470
Красноярский край	595452	604845	580152	559158	542820	514572	501236	471966
Иркутская область	535558	544470	578870	554797	501562	525273	458941	457485
Кемеровская область	688754	663388	648937	623395	616480	557686	561076	505443
Новосибирская область	581580	593698	597922	538298	554042	514771	498901	488563
Омская область	360740	363924	354070	337897	340773	301530	307092	290784
Томская область	208226	193828	194250	195923	217816	183048	179758	171836

Таблица 4.17

Число случаев временной нетрудоспособности на 100 работающих (источник Росстат)

	2006	2007	2008	2009	2010	2011	2012	2013
Российская Федерация	61,6	63,3	63,8	62,6	60,3	57,9	57,2	56,7
Сибирский федеральный округ	58,7	61,5	61,8	61,9	59,3	57,6	56,2	54,5
Республика Алтай	69	63,9	59,8	67,6	71,2	63,5	65,1	68,1
Республика Бурятия	58,9	63,2	67	66	65,7	62,3	64,7	63,2
Республика Тыва	54,5	53,3	52	49,7	44,7	45,7	43,4	41,7
Республика Хакасия	57	65,6	61,3	61,7	61,8	57	62,9	62,2
Алтайский край	52,9	56,7	59,3	59,4	56,4	52,6	53,4	56,7
Забайкальский край	48,7	49,6	53	57,7	57,9	50,6	50,9	49,9
Красноярский край	57,5	58,4	59,3	56,9	54,9	53,3	49	47,4
Иркутская область	64,5	66,8	67,9	72,2	69,2	62,5	66,7	57,6
Кемеровская область	65,1	68,5	66	64,6	62	61,3	59,9	58,9
Новосибирская область	59,1	64,7	66,1	66,5	59,9	61,7	56,8	53,8
Омская область	53,1	56,3	56,8	55,3	52,8	53,2	50,5	51,3
Томская область	62,6	58,2	54,2	54,3	54,8	60,9	55,1	54,9



Рис. 4.7. Число случаев временной нетрудоспособности на 100 работающих в 2013 г. (источник Росстат).

Число дней временной нетрудоспособности на 100 работающих (источник Росстат)

	2006	2007	2008	2009	2010	2011	2012	2013
Российская Федерация	809,6	820,3	830,1	809	790,2	795,6	736,7	720,3
Сибирский федеральный округ	818,1	841,5	853,1	843,1	828,6	822,8	773	743,4
Республика Алтай	731,8	692,5	658,1	721,5	753,4	751,9	816,7	816,1
Республика Бурятия	727,9	777,4	795,3	788,6	799	809,6	785,6	785,1
Республика Тыва	751,6	751,5	735,8	688	659,3	615,3	638,1	592,5
Республика Хакасия	761,9	793,8	817,9	854,5	867,9	937,1	829,1	796,8
Алтайский край	791,9	821,4	881	858,2	865	882,6	828,9	837,8
Забайкальский край	659,3	669,7	696,6	751,5	744	669,3	643,6	621,9
Красноярский край	790,8	784,4	799,7	768	777,8	721,5	650,3	645
Иркутская область	802	840,2	846,4	881,2	849,1	786	708,4	691,1
Кемеровская область	968,1	1 000,4	954,9	910,2	878,8	924,8	823,6	809,7
Новосибирская область	825,8	874,4	928,9	922,3	868,8	857,4	944,3	803,1
Омская область	801,9	826,3	832	811,5	790,5	806,5	747,8	735,1
Томская область	849,6	820,7	782,9	779,6	804,9	923,1	748,7	729,3

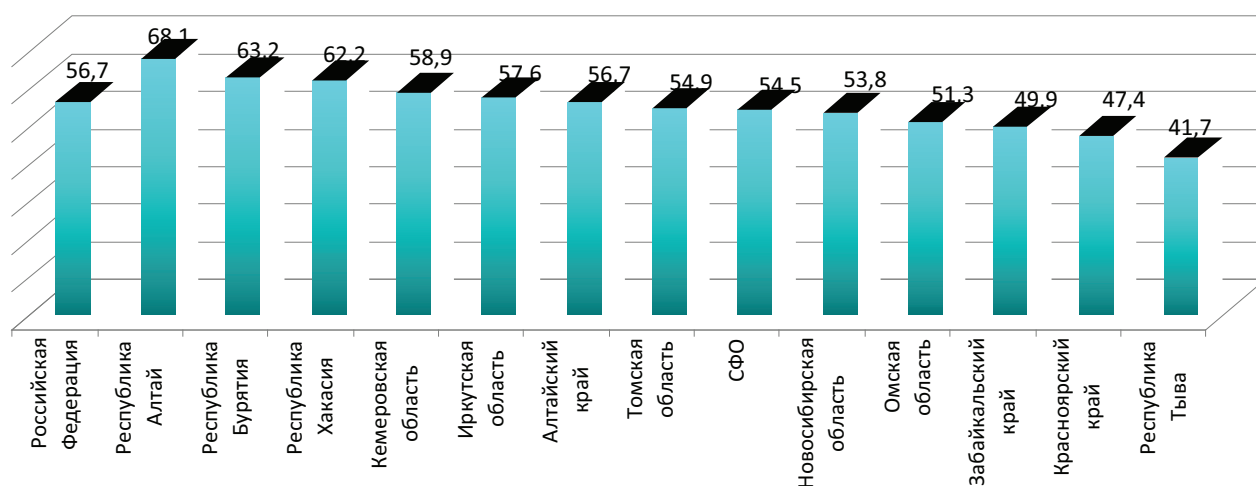

Рис. 4.8. Число дней временной нетрудоспособности на 100 работающих за 2013 г. (источник Росстат).



Рис. 4.9. Число случаев временной нетрудоспособности у мужчин по возрастам в СФО в 2014.

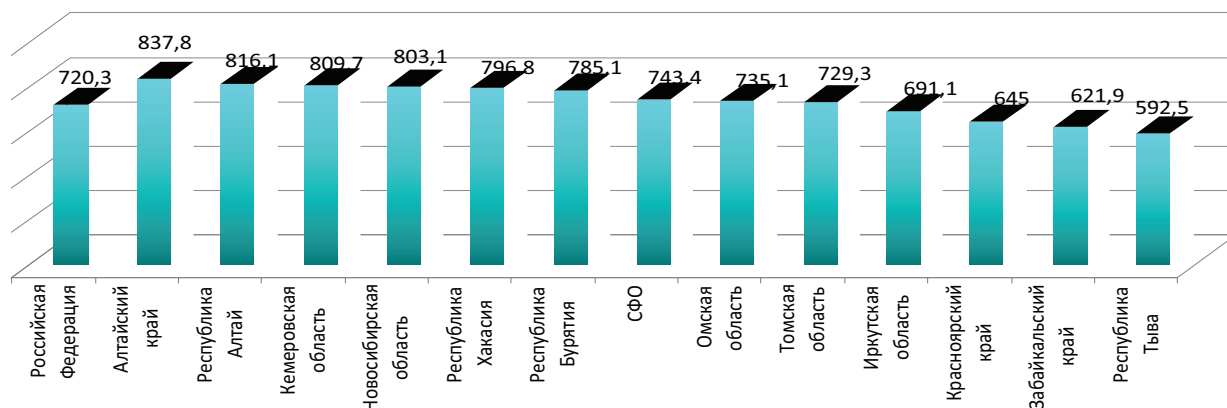

Рис. 4.10. Число случаев временной нетрудоспособности у женщин по возрастам в СФО в 2014.

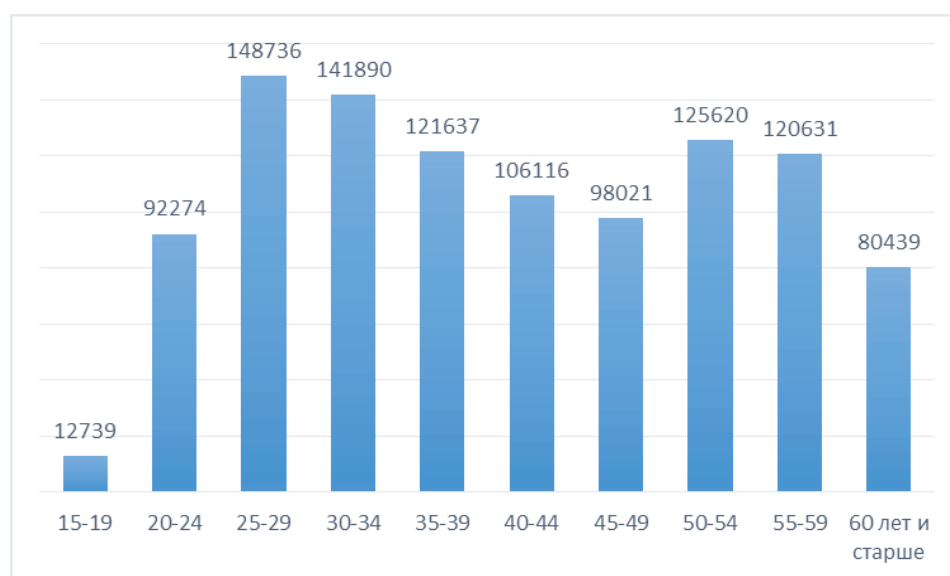

Рис. 4.11. Число случаев временной нетрудоспособности по возрастам в СФО в 2014.

РАЗДЕЛ V. РЕСУРСЫ ЗДРАВООХРАНЕНИЯ И ИХ ИСПОЛЬЗОВАНИЕ

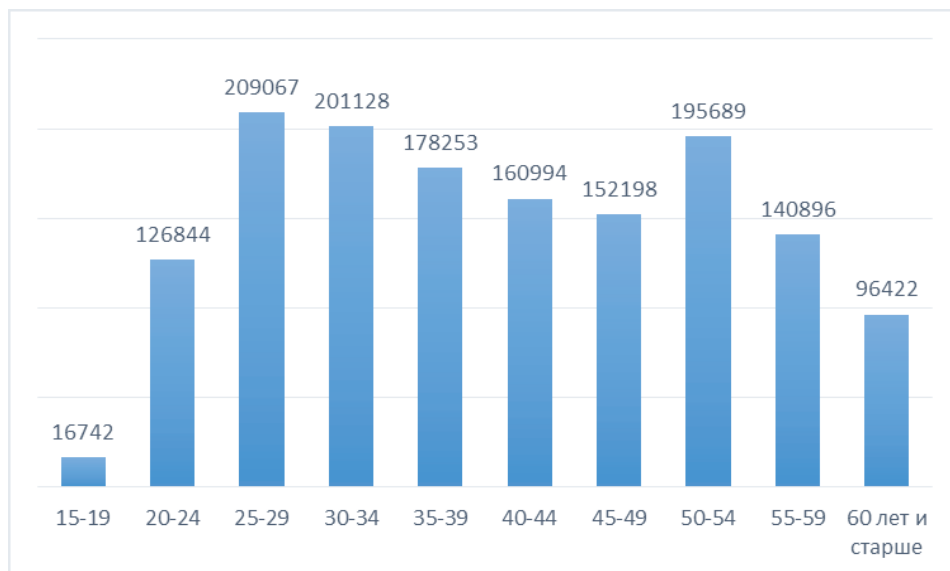
5.1. Кадры работников здравоохранения

Таблица 5.1

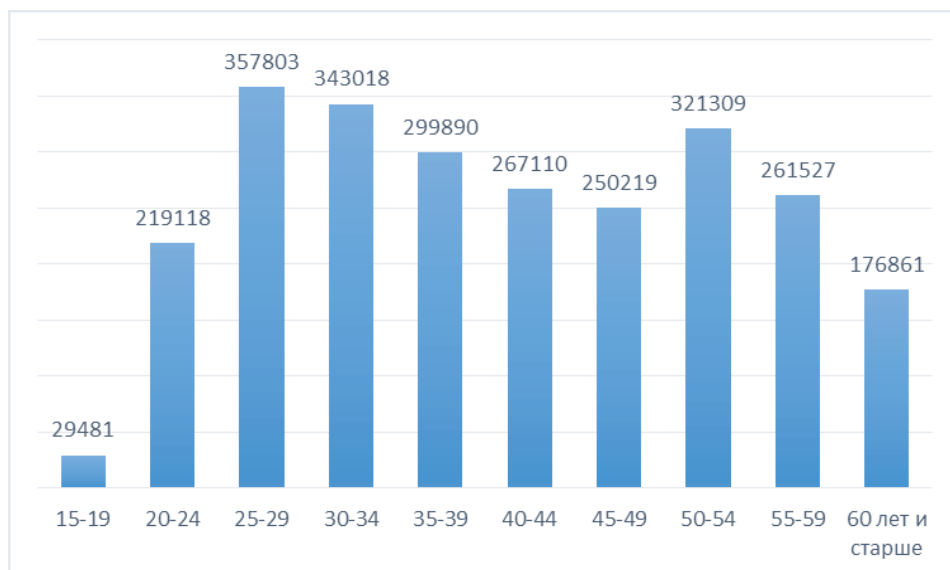
Штатные, занятые должности работников лечебно-профилактических учреждений* всего (абсолютное число)

Территории	Штатные			Занятые		
	2012	2013	2014	2012	2013	2014
С Ф О	593158,75	596476,75	670375	567827,75	567372	629000,25
Республика Алтай	6136	6172,25	7411,75	5831	5918,5	7102,25
Республика Бурятия	25365	26969,75	30977	23350,25	24053,25	27623,5
Республика Тыва	11087,5	11097,25	12692,75	10973	10998	12506,25
Республика Хакасия	14388,25	14364,5	16612,25	13928	14054,75	16090,25
Алтайский край	81234,5	82336,25	94637,75	76957,75	77662,25	87465,75
Забайкальский край	35767	36576,75	36912,5	34718,25	34647	34404,5
Красноярский край	89013	89299	101549,25	86683,25	86815	97642,75
Иркутская область	72257,75	73303,5	82995,25	69609,75	70729,5	79189,25
Кемеровская область	84421,25	84267,75	100197	83063	82785,75	97867,5
Новосибирская об- ласть	82065,75	80323,5	89111,5	76360,75	73329	78475,25
Омская область	57912	57895,5	62744,25	57144,5	57004	61725,5
Томская область	33510,75	33870,75	34533,75	29208,25	29375	28907,5

*подчинение Министерства здравоохранения РФ, отч.ф.№30

Таблица 5.2

Штатные и занятые врачебные должности лечебно-профилактических учреждений* (абсолютное число)

Территории	Штатные			Занятые		
	2012	2013	2014	2012	2013	2014
С Ф О	111375,75	113163	128642,5	104259,75	104927,25	116960,75
Республика Алтай	1063	1095,5	1250,25	959,25	998,25	1146
Республика Бурятия	4787,5	5165,5	5779,5	4179,25	4292,75	4833,75
Республика Тыва	1905	1983,75	2243,25	1851	1922,5	2136
Республика Хакасия	2614,75	2603,75	2942,5	2457,25	2483,5	2773,75
Алтайский край	14742,25	15111	17079,5	13366,25	13505,5	15010
Забайкальский край	6751,5	6935	7143	6364	6290,25	6292
Красноярский край	16128,25	16200,5	18503,25	15452,5	15533,5	17433
Иркутская область	13360	13711,25	15649,25	12538,5	12832,75	14512,75
Кемеровская область	15654,75	15760,75	18830,75	15291,25	15360,75	18160
Новосибирская область	15760,75	15834	18566,5	14387,75	14231	15850,25
Омская область	11940,75	11958	12908,5	11637,5	11657,25	12573,5
Томская область	6667,25	6804	7746,25	5775,25	5819,25	6239,75

*подчинение Министерства здравоохранения РФ, отч.ф.№30

Число физических лиц врачей Сибирского федерального округа*

Территории	Физические лица Всего по ф.№17				
	2010	2011	2012	2013	2014
С Ф О	86247	87964	83006	79911	77568
Республика Алтай	818	824	832	868	846
Республика Бурятия	3276	3387	3452	3529	3549
Республика Тыва	1301	1332	1371	1407	1387
Республика Хакасия	1736	1732	1762	1827	1770
Алтайский край	10827	10914	11130	9686	9293
Забайкальский край	5530	5508	5477	4991	4628
Красноярский край	12506	12212	11243	11265	11097
Иркутская область	10362	10373	10592	9579	9452
Кемеровская область	11586	11593	10913	10571	10013
Новосибирская область	13117	13193	11947	11991	11706
Омская область	9234	10068	9161	9130	8807
Томская область	5954	6828	5126	5067	5020

*подчинение Министерства здравоохранения РФ

Таблица 5.4

Обеспеченность врачами всего, учреждениях*

Территории	физических лиц врачей на 10000 населения		
	2012	2013	2014
Российская Федерация	41,6		
С Ф О	43,1	41,5	40,2
Республика Алтай	39,9	41,3	40,0
Республика Бурятия	35,5	36,3	36,4
Республика Тыва	44,3	45,3	44,5
Республика Хакасия	33,1	34,3	33,1
Алтайский край	46,2	40,4	38,9
Забайкальский край	49,8	45,6	42,4
Красноярский край	39,6	39,6	38,9
Иркутская область	43,7	39,5	39,1
Кемеровская область	39,7	38,5	36,6
Новосибирская область	44,5	44,3	42,9
Омская область	46,4	46,3	44,6
Томская область	48,5	47,6	46,9

* (по форме 17)

Медицинские кадры, имеющие сертификат специалиста и работающие по данной специальности в СФО

Медицинские кадры	Абс. число		Имеют сертификат специалиста		
	2013	2014	2013 %	2014 Абс. число	2014 %
Число врачей (кроме зубных) на конец года, физических лиц	79911	77568	96,4	72284	93,2
Терапевты	9045	8563	96,9	8472	98,9
Пульмонологи	244	228	98,8	226	99,1
Кардиологи	1354	1265	94,1	1234	97,5
Ревматологи	158	148	100	148	100,0
Гастроэнтерологи	300	260	99,0	257	98,8
Нефрологи	175	176	96,6	171	97,2
Эндокринологи	683	661	99,0	658	99,5
Детские эндокринологи	106	102	99,1	101	99,0
Гематологи	173	168	98,3	168	100,0
Трансфузиологи	319	310	95,3	302	97,4
Физиотерапевты	738	681	98,1	677	99,4
По лечебной физкультуре и спорту	396	367	96,5	363	98,9
По функциональной диагностике	1367	1380	98,5	1368	99,1
Хирурги	3003	2691	97,7	2667	99,1
Хирурги детские	478	426	98,1	424	99,5
Сердечно-сосудистые хирурги	316	275	96,8	271	98,5
Торакальные хирурги	147	142	97,3	139	97,9
Нейрохирурги	387	355	94,3	351	98,9
Челюстно-лицевые хирурги	130	119	100	115	96,6
Анестезиологи-реаниматологи	4180	4163	98,4	4132	99,3
Травматологи и ортопеды	1478	1401	97,8	1396	99,6
Урологи	634	606	97,8	599	98,8
Эндоскописты	631	625	99,4	616	98,6
Онкологи	791	836	97,7	827	98,9
Детские онкологи	22	21	100	20	95,2
Акушеры-гинекологи	4944	4735	98,0	4697	99,2
Педиатры	7296	6805	96,9	6754	99,3
Неонатологи	845	860	99,2	853	99,2
Рентгенологи	2232	2246	98,7	2225	99,1
Ультразвуковой диагностики	1662	1747	99,2	1734	99,3
Офтальмологи	1738	1683	98,7	1664	98,9
Отоларингологи	1142	1092	98,0	1081	99,0
Фтизиатры	1226	1165	98,2	1150	98,7
Неврологи	2858	2798	98,2	2775	99,2
Психиатры	1666	1633	98,7	1626	99,6
Психиатры-наркологи	718	690	98,2	683	99,0
Дерматовенерологи	1183	1091	97,7	1081	99,1
Патологоанатомы	520	457	94,6	447	97,8
Врачи скорой помощи	1746	1670	96,8	1621	97,1
Клинической лабораторной диагностики	2929	2862	98,0	2810	98,2
Клинические фармакологи	181	190	89,5	145	76,3
Общей практики (семейные)	852	769	98,0	766	99,6
Из общего числа врачей работают в учреждениях, расположенных в сельской местности	8189	8020	96,5	7766	96,8
Средний медицинский персонал. Число среднего медицинского персонала на конец года, физических лиц	185169	180918	93,1	172110	99,6
Фельдшеры (лечебное дело)	14028	12502	93,6	11957	95,6
Акушерки	8979	8802	96,1	8569	97,4
Медицинские сестры – всего	125871	126105	93,5	119791	95,0

Таблица 5.6

**Укомплектованность врачебных должностей физическими лицами в лечебно-профилактических учреждениях
(физические лица к штатным должностям в %)**

Территории/годы	2008	2009	2010	2011	2012	2013	2014
С Ф О	61,0	60,5	61,4	63,6	60,5	55,7	56,6
Республика Алтай	63,4	64,3	68,3	64,0	67,0	59,9	66,5
Республика Бурятия	57,7	58,6	66,7	61,4	67,0	55,3	60,4
Республика Тыва	56,4	58,8	60,3	68,2	62,7	60,7	60,2
Республика Хакасия	61,8	61,4	62,1	63,4	60,3	59,3	59,5
Алтайский край	59,5	59,5	60,4	62,3	58,3	51,1	51,7
Забайкальский край	60,1	62,0	64,6	66,6	63,2	56,3	59,8
Красноярский край	60,7	60,2	61,2	60,8	58,2	55,7	56,4
Иркутская область	58,9	58,8	59,8	61,3	59,0	53,8	56,2
Кемеровская область	56,3	55,7	55,8	59,2	53,6	51,3	50,2
Новосибирская область	67,8	64,1	66,0	67,2	65,7	59,8	59,1
Омская область	62,9	63,6	59,1	69,2	63,6	61,3	63,8
Томская область	63,3	63,0	67,4	66,9	65,4	56,1	56,3

Таблица 5.7

**Коэффициент совместительства врачебных должностей в лечебно-профилактических учреждениях
(занятые ставки к физическим лицам)**

Территории/годы	2008	2009	2010	2011	2012	2013	2014
С Ф О	1,6	1,6	1,6	1,5	1,5	1,7	1,6
Республика Алтай	1,5	1,5	1,5	1,4	1,4	1,5	1,4
Республика Бурятия	1,5	1,5	1,5	1,4	1,4	1,5	1,4
Республика Тыва	1,7	1,6	1,7	1,4	1,3	1,6	1,6
Республика Хакасия	1,5	1,6	1,6	1,5	1,5	1,6	1,6
Алтайский край	1,6	1,6	1,7	1,4	1,5	1,7	1,7
Забайкальский край	1,6	1,5	1,5	1,4	1,4	1,6	1,5
Красноярский край	1,6	1,6	1,6	1,6	1,6	1,7	1,7
Иркутская область	1,6	1,6	1,7	1,5	1,5	1,7	1,6
Кемеровская область	1,7	1,8	1,8	1,6	1,7	1,9	1,9
Новосибирская область	1,4	1,5	1,5	1,4	1,4	1,5	1,4
Омская область	1,6	1,5	1,7	1,4	1,4	1,6	1,5
Томская область	1,4	1,4	1,5	1,3	1,3	1,5	1,4

Таблица 5.8

**Участковые терапевты и врачи общей практики, работающие в лечебно-профилактических учреждениях
(абс. число)**

Территории	Число участковых терапевтов				Число врачей общей практики			
	2011	2012	2013	2014	2011	2012	2013	2014
С Ф О	5398	5092	4817	5033	917	896	852	762
Республика Алтай	69	65	69	84	17	15	14	9
Республика Бурятия	231	237	213	269	101	91	98	95
Республика Тыва	100	95	98	100	9	12	12	12
Республика Хакасия	128	132	130	143	36	36	35	33
Алтайский край	798	749	693	705	125	132	116	104
Забайкальский край	262	263	239	257	58	54	58	47
Красноярский край	865	843	808	836	98	90	93	84
Иркутская область	554	510	479	487	52	53	47	37
Кемеровская область	597	564	530	512	139	130	112	108
Новосибирская обл.	884	823	808	839	55	63	54	42
Омская область	598	553	506	537	137	136	132	117
Томская область	312	258	244	264	90	84	81	74

Коэффициент совместительства врачей участковой службы

Территории	Терапевты участковые				Педиатры участковые			
	2011	2012	2013	2014	2011	2012	2013	2014
С Ф О	1,2	1,3	1,3	1,2	1,1	1,1	1,2	1,4
Республика Алтай	1,1	1,2	1,2	0,9	1,0	1,0	1,0	1,1
Республика Бурятия	1,1	1,2	1,3	1,1	1,2	1,2	1,2	1,3
Республика Тыва	1,0	1,1	1,0	1,0	1,0	1,0	1,1	1,3
Республика Хакасия	1,2	1,3	1,3	1,2	1,0	1,1	1,2	1,4
Алтайский край	1,1	1,1	1,2	1,1	1,0	1,1	1,1	1,3
Забайкальский край	1,2	1,1	1,2	1,1	1,1	1,2	1,3	1,4
Красноярский край	1,2	1,2	1,3	1,2	1,1	1,1	1,1	1,5
Иркутская область	1,3	1,3	1,3	1,3	1,1	1,2	1,2	1,5
Кемеровская область	1,6	1,6	1,7	1,7	1,2	1,3	1,3	1,8
Новосибирская область	1,2	1,3	1,3	1,2	1,1	1,2	1,2	1,3
Омская область	1,1	1,2	1,3	1,2	1,1	1,1	1,2	1,4
Томская область	1,1	1,1	1,2	1,0	1,1	1,1	1,1	1,3

Таблица 5.10

Квалификационная характеристика врачебных кадров (%)

Территории	Число врачей, имеющих категорию (%)			В том числе:								
				Высшая категория			I категория			II категория		
	2012	2013	2014	2012	2013	2014	2012	2013	2014	2012	2013	2014
Российская Федерация	51,6											
С Ф О	57,9	56,9	52,6	32,5	33,4	31,7	17,5	16,1	14,2	7,9	7,4	6,7
Республика Алтай	36,3	35,5	35,2	16,0	15,6	16,1	14,4	13,0	12,4	5,9	6,9	6,7
Республика Бурятия	52,6	44,2	38,0	33,2	27,8	23,8	12,4	10,0	8,5	7,1	6,4	5,7
Республика Тыва	55,1	52,3	48,5	29,0	27,9	26,0	9,7	10,2	9,4	16,3	14,2	13,2
Республика Хакасия	55,8	49,9	47,7	37,6	34,4	34,7	12,4	10,7	9,2	5,8	4,8	3,8
Алтайский край	53,0	57,2	54,5	23,0	27,4	27,3	22,3	21,7	19,4	7,7	8,1	7,8
Забайкальский край	56,3	57,5	51,4	26,4	29,2	28,4	17,7	16,4	12,9	12,2	11,9	10,1
Красноярский край	60,8	57,4	53,0	39,2	38,0	36,3	15,0	13,3	11,5	6,6	6,0	5,2
Иркутская область	57,3	61,1	55,9	27,9	31,5	29,4	19,2	19,7	17,7	10,2	10,0	8,8
Кемеровская область	62,8	60,1	56,4	29,3	29,0	27,7	27,2	25,3	23,7	6,3	5,8	5,0
Новосибирская область	56,3	54,8	50,9	42,7	41,8	39,2	9,3	8,2	6,9	4,9	4,9	4,8
Омская область	66,9	65,2	61,2	35,9	37,4	36,0	18,8	17,2	15,6	12,2	10,6	9,7
Томская область	49,0	45,9	40,1	32,5	32,1	28,5	12,2	9,9	8,2	4,3	3,9	3,4

Таблица 5.11

Штатные и занятые должности среднего медицинского персонала в лечебно-профилактических учреждениях*
(абс. число)

Территории	Штатные				Занятые			
	2011	2012	2013	2014	2011	2012	2013	2014
С Ф О	231620,5	232020,25	233328,5	266313,5	224028,25	222632,75	222276,25	251003,25
Республика Алтай	2588,75	2585	2603,25	2987	2513,25	2489,25	2513,75	2887
Республика Бурятия	9997	10304,25	11044,5	12560,5	9310,75	9574	9818,75	11176,75
Республика Тыва	4321	4321,75	4320,5	4970,25	4297	4270,5	4292	4917,5
Республика Хакасия	5671,25	5854	5856,75	6633,75	5585,75	5662,75	5720,75	6444,25
Алтайский край	30837,75	30777,75	31094,25	36323,5	29619,25	29111	29323	33370,75
Забайкальский край	13205	13293,75	13606,75	14154,25	12851,25	12878,75	12836,5	13229,5
Красноярский край	33970,75	34227,75	34368,75	39336,75	33027	33439,25	33493,75	38071
Иркутская область	28979,25	29292	29680,75	34161	28125,75	28238,25	28620	32605,75
Кемеровская область	32877,5	33201,5	33055,75	38802	32377,25	32732,5	32554,75	38010,25
Новосибирская область	31877,25	32003,75	31345	36443,5	30602	30048	28805,5	32743,5
Омская область	23841,5	23967,75	24003,25	26169,25	23644,5	23709	23628	25731
Томская область	13453,5	12191	12349	13771,75	12074,5	10479,5	10669,5	11816

*подчинение Министерства здравоохранения и социального развития РФ, отч.ф.№30

Таблица 5.12

Число физических лиц средних медицинских работников в Сибирском федеральном округе*

Территории	Физические лица			
	2011	2012	2013	2014
С Ф О	189687	186898	185169	187925
Республика Алтай	2742	2721	2705	2699
Республика Бурятия	9204	9236	9541	9442
Республика Тыва	4141	4199	4240	4448
Республика Хакасия	5190	5097	5132	5137
Алтайский край	24142	24625	24339	24050
Забайкальский край	11533	11388	11025	10235
Красноярский край	28586	28318	28332	29183
Иркутская область	23119	23121	22782	22883
Кемеровская область	24874	24405	23823	24967
Новосибирская область	23969	23551	23312	24289
Омская область	21852	21433	21144	21442
Томская область	10335	8804	8794	9150

*подчинение Министерства здравоохранения РФ

Таблица 5.13

**Соотношение врачебного и среднего медперсонала в субъектах РФ
(физические лица средних медработников на 1 врача)**

Территории	2014		
	Число врачей	Число среднего медперсонала	Соотношение
С Ф О	72813	187925	1:3,2
Республика Алтай	832	2699	1:2,7
Республика Бурятия	3492	9442	1:3,3
Республика Тыва	1351	4448	1:2,7
Республика Хакасия	1751	5137	1:2,9
Алтайский край	8826	24050	1:2,7
Забайкальский край	4275	10235	1:2,4
Красноярский край	10443	29183	1:2,8
Иркутская область	8802	22883	1:2,6
Кемеровская область	9461	24967	1:2,6
Новосибирская область	10980	24289	1:2,2
Омская область	8242	21442	1:2,6
Томская область	4358	9150	1:2,1

Таблица 5.14

Обеспеченность средним медицинским персоналом (физических лиц на 10 000 населения)

Территория	Всего			
	2011	2012	2013	2014
Российская Федерация	92,4	90,8	90,4	
С Ф О	98,5	97,0	96,1	97,4
Республика Алтай	132,8	130,6	128,6	127,5
Республика Бурятия	94,7	95,1	98,2	97,0
Республика Тыва	134,4	135,7	136,6	142,7
Республика Хакасия	97,5	95,8	96,3	96,2
Алтайский край	99,9	102,3	101,5	100,6
Забайкальский край	104,3	103,6	100,7	93,9
Красноярский край	101,0	99,8	99,5	102,3
Иркутская область	95,2	95,4	94,1	94,6
Кемеровская область	90,1	88,7	86,9	91,3
Новосибирская область	89,2	87,7	86,0	88,9
Омская область	110,6	108,5	107,1	108,6
Томская область	98,6	83,2	82,6	85,5

Таблица 5.15

Коэффициент совместительства среднего медицинского персонала лечебно-профилактических учреждений (занятые должности к физическим лицам)

Территории/годы	2009	2010	2011	2012	2013	2014
С Ф О	1,3	1,4	1,4	1,4	1,4	1,3
Республика Алтай	1,1	1,2	1,2	1,2	1,2	1,1
Республика Бурятия	1,2	1,2	1,2	1,3	1,3	1,2
Республика Тыва	1,2	1,2	1,2	1,1	1,1	1,1
Республика Хакасия	1,3	1,3	1,3	1,3	1,4	1,3
Алтайский край	1,4	1,4	1,4	1,4	1,5	1,4
Забайкальский край	1,3	1,4	1,4	1,3	1,4	1,3
Красноярский край	1,3	1,3	1,4	1,4	1,4	1,3
Иркутская область	1,4	1,3	1,4	1,4	1,5	1,4
Кемеровская область	1,5	1,4	1,5	1,6	1,6	1,5
Новосибирская область	1,4	1,5	1,5	1,5	1,5	1,3
Омская область	1,2	1,4	1,3	1,3	1,3	1,2
Томская область	1,4	1,4	1,3	1,4	1,4	1,3

Таблица 5.16

Квалификационная характеристика средних медицинских кадров (%)

Территории	Всего			В том числе, имеющих категорию:								
				Высшая			I категория			II категория		
	2012	2013	2014	2012	2013	2014	2012	2013	2014	2012	2013	2014
С Ф О	63,6	61,4	60,1	36,1	36,4	36,7	16,6	14,6	13,3	10,9	10,4	10,1
Республика Алтай	31,7	30,3	32,0	6,9	7,6	7,0	18,0	16,0	16,3	6,8	6,7	8,7
Республика Бурятия	63,5	59,8	57,4	35,5	34,7	34,1	13,9	11,8	10,7	14,2	13,2	12,6
Республика Тыва	52,7	51,4	47,7	34,0	33,7	30,6	8,5	8,1	7,4	10,2	9,6	9,6
Республика Хакасия	51,1	45,6	42,9	31,1	28,9	28,7	12,4	10,7	9,5	7,6	6,0	4,8
Алтайский край	51,0	47,8	48,4	27,3	28,0	29,7	17,7	13,9	12,0	6,0	5,8	6,7
Забайкальский край	72,4	73,2	73,9	22,1	23,9	25,2	24,0	23,5	23,2	26,3	25,9	25,6
Красноярский край	70,0	69,8	69,2	47,4	49,0	49,2	13,3	11,6	10,8	9,3	9,2	9,2
Иркутская область	58,0	55,6	51,5	26,2	27,3	27,5	22,4	19,4	16,4	9,4	8,9	7,6
Кемеровская область	67,5	63,8	63,1	41,1	39,9	40,5	16,8	14,9	14,0	9,6	8,9	8,6
Новосибирская область	69,2	67,6	66,0	52,0	50,6	49,9	10,9	9,9	9,0	6,9	7,1	7,1
Омская область	71,7	70,2	70,4	31,7	32,7	34,0	20,2	19,1	18,3	19,8	18,4	18,1
Томская область	57,7	53,2	48,9	36,8	36,1	35,1	13,4	10,6	8,5	7,5	6,5	5,2

Штатные и занятые должности, физические лица по типам медицинских организаций (ф47, т1800)

Наименование организаций	Всего		
	штатных должностей	занятых должностей	физических лиц
Больницы	416860,25	393327	291421
Специализированные больницы, всего, из них	35509,75	32934,25	21461
психиатрические, психоневрологические и наркологические	20292,50	18312,25	11649
родильные дома	14570,75	13591,75	9185
хосписы	101	70	54
диспансеры	52076,75	49585	31544
амбулатории, поликлиники и женские консультации, вклю чая детские	51870,75	48856,50	35283
стоматологические поликлиники, включая детские	15298	14253,25	10397
дома ребенка	7141	6828,25	4905
Центры, всего	30066,50	27709,50	19349
из них: высоких медицинских технологий	1341	1219,25	1101
диагностические и клинико-диагностические	6192,25	5885	4090
психиатрические, психоневрологические и наркологические			
реабилитации	1153,75	997,25	794
перинатальные	12425,25	11232,25	7382
Станции и отделения скорой медицинской помощи	21842,50	19002,50	13971
Станции переливания и центры крови	4594	4299,25	2405
Санаторно-курортные организации	5492,50	5188,25	3800
Медицинские организации особого типа	13591	12135,25	6606
из них: центры медицинской профилактики	591	466,50	391
медицины катастроф	1738	1534	764
медицинские информационно-аналитические	1320,50	1169	753
бюро патолого-анатомические	2107	1825,75	808
бюро и центры судебно-медицинской экспертизы	6098	5635,75	2726
Хозрасчетные медицинские организации	588,75	574,50	575
Прочие медицинские организации	771,50	645	577
Всего должностей (стр.1-2, 4-10, 16-19, 25, 26)	670375	629000,25	451548
из них: в медицинских организациях, расположенных в сельской местности	82622,50	76409,25	66328
Кроме того, медицинские организации Роспотребнадзора	298	297	297
клиники ВУЗов и НИИ	7733	6877	6518
из общего числа (стр. 27+30): организаций федерального подчинения	11868,75	10731,50	9911
подчинения субъекта Российской Федерации	591935	552618,50	400079
муниципального подчинения	74304,25	72527,25	47876

Штатные и занятые должности, Среднего медицинского персонала (ф47, т1800)

	Среднего медицинского персонала		
	штатных должностей	занятых должностей	физических лиц
Больницы	170675,25	161529,25	124250
Специализированные больницы	11062,75	10252	6637
из них: психиатрические, психоневрологические и наркологические	5885,50	5247,25	3275
Родильные дома	5680	5282,50	3899
Хосписы	29,50	20	14
Диспансеры	17697,75	16909	11135
Амбулатории, поликлиники и женские консультации, включая детские	22935,25	21663	16031
Стоматологические поликлиники, включая детские	6022	5552,75	4167
Дома ребенка	2108	2047	1442
Центры, всего	11228	10352,75	7429
из них: высоких медицинских технологий	493,25	445,50	399
диагностические и клиничко-диагностические	2266,25	2174,25	1530
психиатрические, психоневрологические и наркологические			
реабилитации	416	361,50	294
перинатальные	4935,75	4449	3018
Станции и отделения скорой медицинской помощи	9259,25	8625	6888
Станции переливания и центры крови	1743,75	1688,75	974
Санаторно-курортные организации	1327,75	1248	897
Медицинские организации особого типа	3517,75	3090,75	1518
из них: центры медицинской профилактики	96,25	75,75	56
медицины катастроф	490	431	206
медицинские информационно-аналитические	27	21,50	23
бюро патолого-анатомические	784,75	670,50	305
бюро и центры судебно-медицинской экспертизы	1986,50	1804,25	855
Хозрасчетные медицинские организации	186,50	183,50	186
Прочие медицинские организации	251,75	207,75	184
Всего должностей (стр.1-2, 4-10, 16-19, 25, 26)	263725,25	248652	185651
из них: в медицинских организациях, расположенных в сельской местности	36254,25	33373	28612
Кроме того, медицинские организации Роспотребнадзора	83	83	83
клиники ВУЗов и НИИ	2588,25	2351,25	2274
из общего числа (стр. 27+30):	3859	3518,50	3339
организаций федерального подчинения			
подчинения субъекта Российской Федерации	232129,75	217824,25	164389
муниципального подчинения	30324,75	29660,50	20197

5.2. Сеть учреждений здравоохранения

Таблица 5.19

Распределение медицинских учреждений по типам

Территории	Всего учреждений		Больничные учреждения и родильные дома		Амбулаторно-поликлинические учреждения		Диспансеры		Станции скорой медицинской помощи самостоятельные		Станции переливания крови самостоятельные		Стоматологические учреждения, отделения, кабинеты		Бюро судебно-медицинской экспертизы		Патолого-анатомические бюро	
	2013	2014	2013	2014	2013	2014	2013	2014	2013	2014	2013	2014	2013	2014	2013	2014	2013	2014
С Ф О	1127	1291	724	791	185	208	125	96	34	34	19	15	652	640	13	13	10	9
Республика Алтай	21	29	16	19	0	1	3	2	0	0	1	1	16	16	1	1	0	0
Республика Бурятия	52	61	34	39	6	9	6	5	1	1	1	1	40	33	1	1	1	1
Республика Тыва	34	45	25	28	4	6	4	4	1	1	1	1	22	21	1	1	1	0
Республика Хакасия	39	47	23	28	6	5	6	5	3	3	1	1	20	17	1	1	0	0
Алтайский край	165	183	108	125	28	26	20	18	3	3	3	3	116	112	1	1	0	0
Забайкальский край	85	86	52	52	20	19	8	5	1	1	1	1	69	58	1	1	1	1
Красноярский край	158	180	107	120	23	26	16	14	6	6	2	2	12	87	1	1	1	1
Иркутская область	129	146	82	85	19	23	16	9	6	6	5	1	96	65	1	1	1	1
Кемеровская область	155	203	89	107	17	26	27	21	10	10	1	1	71	54	2	2	4	4
Новосибирская область	117	128	74	74	25	29	8	4	1	1	1	1	77	70	1	1	0	0
Омская область	107	117	67	72	28	29	6	6	1	1	1	1	81	78	1	1	0	0
Томская область	65	66	47	42	9	9	5	3	1	1	1	1	32	29	1	1	1	1

Территории	Центры медпункты ката- строф		Центры медпунктской про- филактики		Дома ребенка		Медико-санитарные части		Санатории бюджетные		МИАЦы		Бюро медпунктской стати- стики	
	2013	2014	2013	2014	2013	2014	2013	2014	2013	2014	2013	2014	2013	2014
С Ф О	12	12	10	6	35	35	10	9	43	37	11	11	2	2
Республика Алтай	1	1	0	-	1	1	0	0	2	1	1	1	0	0
Республика Бурятия	1	1	2	-	1	1	0	0	4	-	1	1	0	0
Республика Тыва	1	1	1	1	1	1	0	0	2	1	0	0	0	0
Республика Хакасия	1	1	1	1	0	0	0	0	1	1	1	1	0	0
Алтайский край	1	1	1	-	2	2	0	0	7	7	1	1	0	0
Забайкальский край	1	1	1	1	2	2	0	0	2	2	1	1	0	0
Красноярский край	1	1	1	-	5	5	0	0	3	3	1	1	1	1
Иркутская область	1	1	0	-	8	8	2	2	3	3	1	1	0	0
Кемеровская область	1	1	1	1	8	8	0	0	15	15	2	2	0	0
Новосибирская область	1	1	1	1	5	5	0	0	1	1	1	1	0	0
Омская область	1	1	0	-	1	1	4	4	3	3	1	1	0	0
Томская область	1	1	1	1	1	1	4	3	0	-	0	0	1	1



Рис. 5.1. Число учреждений, оказывающих медицинскую помощь населению по СФО.

Таблица 5.20

Число учреждений, оказывающих медицинскую помощь населению СФО

Территория	2006	2007	2008	2009	2010	2011	2012	2013	2014
СФО	2043	1633	1547	1527	1603	1235	1165	1127	1291
Республика Алтай	25	25	25	25	25	24	21	21	29
Республика Бурятия	47	47	47	43	44	56	55	52	61
Республика Тыва	71	70	39	39	38	39	36	34	45
Республика Хакасия	91	92	92	92	92	42	39	39	47
Алтайский край	171	171	171	172	169	183	167	165	183
Забайкальский край	194	92	94	90	84	90	83	85	86
Красноярский край	313	416	372	369	377	178	168	158	180
Иркутская область	301	141	141	147	144	153	146	129	146
Кемеровская область	384	256	257	247	336	166	155	155	203
Новосибирская область	239	126	114	114	109	120	118	117	128
Омская область	108	104	104	103	103	109	108	107	117
Томская область	99	93	91	86	82	75	69	65	66

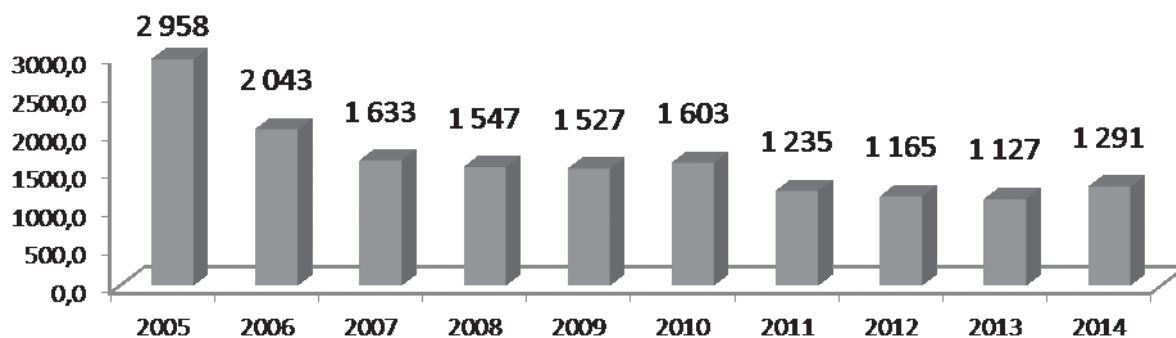
Таблица 5.21

Количество фельдшерско-акушерских пунктов, здравпунктов в субъектах РФ (абс. число)

Территории	Число фельдшерско- акушерских пунктов		
	2012	2013	2014
С Ф О	6137	6008	6032
Республика Алтай	140	138	138
Республика Бурятия	336	334	335
Республика Тыва	93	92	93
Республика Хакасия	128	128	127
Алтайский край	910	902	896
Забайкальский край	458	462	462
Красноярский край	872	872	866
Иркутская область	682	623	661
Кемеровская область	500	492	486
Новосибирская область	936	923	922
Омская область	820	808	808
Томская область	262	234	238

5.3. Кочный фонд

Таблица 5.22

Количество коек в субъектах РФ – всего

Территории/годы	2009	2010	2011	2012	2013	2014
С Ф О	186351	181951	176031	170968	166891	162010
Республика Алтай	1866	1858	1772	1699	1629	1650
Республика Бурятия	8148	7977	7735	7725	7663	7410
Республика Тыва	3896	3848	3825	3640	3645	3530
Республика Хакасия	4634	4603	4328	4285	4158	4025
Алтайский край	26322	25709	23981	22838	22251	21782
Забайкальский край	11572	11577	10914	10854	10548	8988
Красноярский край	24737	24402	22532	22199	21855	21519
Иркутская область	24092	24076	23367	22798	22330	22123
Кемеровская область	23533	23486	23317	23314	22193	21441
Новосибирская область	27111	26071	25025	24409	23910	24006
Омская область	20077	18064	17622	17137	16666	16071
Томская область	10363	10280	11613	10070	10043	9465

Таблица 5.23

Обеспеченность кочным фондом в субъектах РФ (всего на 10000 населения)

Территории/годы	2009	2010	2011	2012	2013	2014
Российская Федерация	90,1	88,1	85,8	83,9	81,5	
С Ф О	95,2	93,0	91,4	88,7	86,6	84,0
Республика Алтай	88,5	88,1	85,8	81,5	77,4	78,0
Республика Бурятия	84,6	82,8	79,6	79,5	78,9	76,1
Республика Тыва	122,9	121,4	124,1	117,7	117,4	113,2
Республика Хакасия	99,0	85,4	81,3	80,5	78,0	75,4
Алтайский край	105,6	103,2	99,2	94,9	92,8	91,1
Забайкальский край	103,6	103,6	98,7	98,7	96,3	82,4
Красноярский край	85,5	84,3	79,6	78,2	76,8	75,4
Иркутская область	96,3	96,2	96,2	94,0	92,2	91,5
Кемеровская область	83,4	83,2	84,4	84,8	80,9	78,4
Новосибирская область	102,3	98,3	93,9	90,8	88,2	87,9
Омская область	99,8	89,8	89,2	86,8	84,4	81,4
Томская область	99,3	98,5	110,8	95,2	94,4	88,4

Структура коечного фонда

Профиль койки для взрослых	Количество коек (абс.ч.)				Отклонение 2014-2013 г.
	2012	2013	2014	Уд. вес	
Терапевтические	19731	19150	18065	11,2	94,3
Психиатрические	16645	16565	16329	10,1	98,5
Хирургические	12606	12323	11502	7,1	93,3
Туберкулезные	11012	10998	10676	6,6	97,1
Гинекологические	8688	8512	7923	4,9	93,1
Неврологические	7843	7785	7484	4,6	96,1
Кардиологические	5984	6150	5994	3,7	97,5
Для беременных и рожениц	5647	5735	5492	3,4	95,8
Патологии беременности	5515	5627	5295	3,3	94,1
Травматологические	4918	5026	4774	2,9	95,0
Инфекционные	4792	4852	4506	2,8	92,9
Онкологические	4272	4379	4402	2,7	100,5
Сестринского ухода	2639	2454	2614	1,6	106,5
Урологические	2616	2598	2482	1,5	95,5
Наркологические	2579	2594	2474	1,5	95,4
Офтальмологические	2714	2667	2461	1,5	92,3
Пульмонологические	1879	1967	1932	1,2	98,2
Гнойные хирургические	1864	1940	1802	1,1	92,9
Нейрохирургические	1551	1659	1654	1,0	99,7
Отоларингологические	1632	1638	1510	0,9	92,2
Гастроэнтерологические	1340	1348	1247	0,8	92,5
Эндокринологические	1290	1268	1242	0,8	97,9
Дерматовенерологические	1246	1234	1129	0,7	91,5
Кардиохирургические	1069	1128	1118	0,7	99,1
Радиологические	1120	1082	1101	0,7	101,8
Ортопедические	691	820	801	0,5	97,7
Сосудистой хирургии	651	664	668	0,4	100,6
Гематологические	684	702	666	0,4	94,9
Торакальной хирургии	614	652	635	0,4	97,4
Нефрологические	567	576	588	0,4	102,1
Ревматологические	574	598	586	0,4	98,0
Проктологические	475	543	525	0,3	96,7
Ожоговые	453	461	454	0,3	98,5
Профпатологические	271	290	300	0,2	103,4
Токсикологические	308	297	280	0,2	94,3
Геронтологические	231	207	201	0,1	97,1
Аллергологические	106	86	79	0,0	91,9

Профиль койки для детей	Количество коек (абс.ч.)				Отклонение 2013-2014 г.
	2012	2013	2014	Уд. вес	
Педиатрические	10745	11085	10214	6,3	94,3
Инфекционные для детей	4372	4267	4197	2,6	98,4
Туберкулезные для детей	1558	1777	1752	1,1	98,6
Психиатрические для детей	1226	1195	1154	0,7	96,6
Хирургические для детей	1118	1161	1139	0,7	98,1
Неврологические для детей	1066	1114	1020	0,6	100,3
Травматологические для детей	533	559	572	0,4	102,3
Отоларингологические для детей	573	578	553	0,3	95,7
Нефрологические для детей	496	501	499	0,3	91,6
Офтальмологические для детей	521	490	484	0,3	98,8
Гастроэнтерологические для детей	403	439	414	0,3	98,6
Пульмонологические для детей	382	383	384	0,2	99,1
Кардиологические для детей	365	350	345	0,2	100,0
Ортопедические для детей	336	349	342	0,2	98,0
Урологические для детей	271	288	292	0,2	101,4
Нейрохирургические для детей	269	286	275	0,2	96,2
Гнойные хирургические для детей	311	278	254	0,2	91,4
Эндокринологические для детей	219	238	238	0,1	83,6
Аллергологические для детей	202	161	137	0,1	85,1
Дерматовенерологические для детей	192	193	169	0,1	87,6
Гематологические для детей	171	122	102	0,1	99,6
Онкологические для детей	170	234	227	0,1	97,0
Стоматологические для детей	120	165	136	0,1	82,4
Торакальной хирургии для детей	74	42	41	0,0	97,6
Ревматологические для детей	43	107	106	0,1	85,1
Прочие койки			5973	3,7	

5.4. Плановая мощность лечебно-профилактических организаций оказывающих медицинскую помощь в амбулаторных условиях

Таблица 5.25

Плановая мощность лечебно-профилактических организаций, оказывающих медицинскую помощь в амбулаторных условиях

Территории	Итого АПУ			Детские городские больницы		Городские больницы		ЦРБ и Районные больницы		Специализированные больницы		Детские городские больницы	
	Количество учреждений	Суммарная мощность в смену	Мощность на 10 000 населения	Количество учреждений	Суммарная мощность в смену	Количество учреждений	Суммарная мощность в смену	Количество учреждений	Суммарная мощность в смену	Количество учреждений	Суммарная мощность в смену	Количество учреждений	Суммарная мощность в смену
С Ф О	1036	460566	238,7	39	19034	139	88237	319	167846	47	6932	39	19034
Республика Алтай	22	6523	308,2	-	-	-	-	11	3691	2	46	-	-
Республика Бурятия	44	20423	209,7	-	-	2	1326	21	11056	-	-	-	-
Республика Тыва	34	9952	319,2	-	-	-	-	17	4976	3	210	-	-
Республика Хакасия	33	15669	293,4	2	850	5	2680	8	4965	1	250	2	850
Алтайский край	150	65525	274,1	5	1990	20	13341	59	29404	6	1027	5	1990
Забайкальский край	73	22571	207,0	-	-	3	650	30	11009	5	370	-	-
Красноярский край	153	77996	273,4	7	5549	23	13649	49	29111	1	186	7	5549
Иркутская область	113	58201	240,7	5	2091	22	17149	27	16238	9	2054	5	2091
Кемеровская область	148	62578	228,9	10	4587	36	24788	17	12873	12	1115	10	4587
Новосибирская область	111	59845	219,1	4	1395	15	9029	31	18440	2	519	4	1395
Омская область	102	41839	212,0	4	1161	9	2906	32	18542	5	927	4	1161
Томская область	53	19444	181,7	2	1411	4	2719	17	7541	1	228	2	1411

Территории	Диспансеры (всего по СФО – 121 диспансера)														Всего	
	Противо-туберкулезные		Наркологические		Онкологические		Психоневрологиче-ские		Кардиологические		Прочие		Прочие			
	коли-чество учреждений	Суммар-ная мощ-ность в смену	коли-чество учреждений	Суммар-ная мощ-ность в смену	коли-чество учреждений	Суммар-ная мощ-ность в смену	коли-чество учреждений	Суммар-ная мощ-ность в смену	коли-чество учреждений	Суммар-ная мощ-ность в смену	коли-чество учреждений	Суммар-ная мощ-ность в смену	коли-чество учреждений	Суммар-ная мощ-ность в смену	коли-чество учреждений	Суммар-ная мощ-ность в смену
С Ф О	28	7477	15	2188	14	3848	14	2801	5	1848	45	9188	121	27350		
Республика Алтай	1	375	0	-	0	-	0	-	0	-	2	170	3	545		
Республика Бурятия	1	645	1	132	1	70	1	80	0	-	2	124	6	1051		
Республика Тыва	1	240	1	70	1	50	0	-	0	-	2	476	5	836		
Республика Хакасия	1	350	1	160	1	150	1	100	0	-	1	250	5	1010		
Алтайский край	5	793	4	440	3	650	1	75	1	500	6	943	20	3401		
Забайкальский край	2	350	1	140	1	284	0	-	1	140	2	310	7	1224		
Красноярский край	10	1488	1	330	1	600	2	1004	0	-	2	1002	16	4424		
Иркутская область	1	96	0	-	1	720	4	746	0	-	7	1952	13	3514		
Кемеровская область	3	1739	3	365	2	430	4	470	1	993	14	1383	27	5380		
Новосибирская область	1	756	1	184	1	384	1	326	1	115	3	1227	8	2992		
Омская область	2	645	1	267	1	350	0	-	1	100	2	987	7	2349		
Томская область	0	-	1	100	1	160	0	-	0	-	2	364	4	624		

Территории	Женские консультации, самостоятельные и входящие		Поликлиники и амбулатории, самостоятельные и входящие		Центры		Прочие	
	количество учреждений	Суммарная мощность в смену	количество учреждений	Суммарная мощность в смену	количество учреждений	Суммарная мощность в смену	количество учреждений	Суммарная мощность в смену
С Ф О	45	8887	213	83039	63	13800	118	35377
Республика Алтай	0	0	0	0	2	393	2	538
Республика Бурятия	0	0	5	4768	3	330	5	1222
Республика Тыва	1	150	2	1700	3	295	2	785
Республика Хакасия	2	544	3	3300	2	170	4	1150
Алтайский край	2	550	17	10720	8	2280	11	1192
Забайкальский край	8	665	58	5072	5	1141	4	745
Красноярский край	14	3387	42	13877	6	842	21	8968
Иркутская область	2	299	27	10527	7	2095	4	2234
Кемеровская область	0	0	8	4484	14	2334	23	6517
Новосибирская область	4	965	22	18203	5	1582	19	6020
Омская область	9	1554	23	7794	5	1613	12	3562
Томская область	3	773	6	2594	3	725	11	2444

5.5. Дневные стационары

Таблица 5.26

Показатели работы дневных стационаров в субъектах РФ (абс. число)

Территории	Дневные стационары при больничном учреждении											
	Выписано больных		Проведено больными койко-дней		Средняя занятость мест в году		Число дней лечения			Пролечено		
	2013	2014	2013	2014	2013	2014	2013	2014	2013	2014	2013	2014
С Ф О	360102	331872	3678343	3177294	279,3	248,0	7219924	6610720	655430	615921		
Республика Алтай	8246	6319	84282	63329	339,8	252,3	67130	57469	7217	6135		
Республика Бурятия	2536	2220	22841	18155	300,5	242,1	499603	514803	47210	45776		
Республика Тыва	4321	4975	48414	55795	364,0	284,7	130243	123345	12327	11475		
Республика Хакасия	16658	14040	129289	107754	301,4	253,5	139987	128226	14257	12677		
Алтайский край	43591	37285	511575	437902	344,5	303,5	1010460	994565	77353	79169		
Забайкальский край	28606	22652	284713	223764	230,0	227,9	365214	353485	36460	36660		
Красноярский край	89853	78534	883731	723699	271,2	214,0	1014111	815709	79348	70284		
Иркутская область	92216	76226	832834	700014	267,2	241,8	437868	441983	49990	52235		
Кемеровская область	7667	8423	167213	122806	285,3	251,1	1438120	1397627	150312	145630		
Новосибирская область	15836	16461	184586	190520	219,2	252,7	898965	806556	76578	69711		
Омская область	39019	50763	409864	390635	292,6	261,1	816138	586778	74297	57073		
Томская область	11553	13974	119001	142921	331,5	336,3	402085	390174	30081	29096		

Таблица 5.27

Показатели работы дневных стационаров для детей и дневных стационаров на дому в 2014 г.

Территории	Дневные стационары при больничном учреждении для детей (0-17 лет)			Дневные стационары при АПУ для детей (0-17 лет)			Дневные стационары на дому		
	Число мест	Выписано больных	Проведено больными койко-дней	Число мест	Выписано больных	Проведено больными койко-дней	Количество	Пролечено всего	Число дней лечения
С Ф О	2024	59242	590600	2721	78685	929748	271	83416	1014505
Республика Алтай	47	2275	19106	35	1139	9880	4	259	2471
Республика Бурятия	22	895	8193	74	3628	30373	26	8626	97454
Республика Тыва	74	1985	17588	27	918	10728	1	30	4206
Республика Хакасия	72	2678	24397	8	218	1997	14	1986	43719
Алтайский край	250	7794	94565	199	5508	81041	-	282	5147
Забайкальский край	164	3923	40570	76	4101	30721	32	5845	43677
Красноярский край	658	18321	181825	505	10156	152513	1	178	7618
Иркутская область	390	10743	89886	175	4888	40792	11	3843	31568
Кемеровская область	91	1634	25017	758	21331	231659	64	17642	249860
Новосибирская область	29	1804	17953	445	7156	110415	54	26882	275439
Омская область	182	6168	56618	347	17398	196631	50	13664	165466
Томская область	45	1022	14882	72	2244	32998	14	4179	87880

Таблица 5.28

Всего дневных стационаров для взрослых и детей, количество мест в них в субъектах РФ (абс. число)

Территории	Дневные стационары при больничном учреждении						Дневные стационары при АПУ					
	Количество		Число мест		Среднее число мест на 1 стационар		Количество		Число мест		Среднее число мест на 1 стационар	
	2013	2014	2013	2014	2013	2014	2013	2014	2013	2014	2013	2014
С Ф О	530	894	13172	12813	24,9	14,3	664	1033	22855	23212	34,4	22,5
Республика Алтай	15	25	248	251	16,5	10,0	12	20	196	192	16,3	9,6
Республика Бурятия	7	7	76	75	10,9	10,7	32	32	1588	971	49,6	30,3
Республика Тыва	13	12	133	196	10,2	16,3	27	24	305	337	11,3	14,0
Республика Хакасия	23	43	429	425	18,7	9,9	18	35	516	518	28,7	14,8
Алтайский край	61	113	1485	1443	24,3	12,8	57	217	2289	2469	40,2	11,4
Забайкальский край	84	80	1238	982	14,7	12,3	95	92	967	1078	10,2	11,7
Красноярский край	85	253	3258	3382	38,3	13,4	69	100	3283	3245	47,6	32,5
Иркутская область	125	171	3117	2895	24,9	16,9	71	68	1776	1840	25,0	27,1
Кемеровская область	18	26	586	489	32,6	18,8	95	197	4956	5503	52,2	27,9
Новосибирская область	31	38	842	754	27,2	19,8	80	97	3631	3584	45,4	36,9
Омская область	46	93	1401	1496	30,5	16,1	77	117	2104	2225	27,3	19,0
Томская область	22	33	359	425	16,3	12,9	31	34	1244	1250	40,1	36,8

Общее количество мест в дневных стационарах всех типов при лечебно-профилактических учреждениях в субъектах РФ

Территории	Число мест в дневных стационарах всего (абс.ч.)		Число мест в дневных стационарах на 10 000 населения						
			Всего		В том числе				
	2013	2014	2013	2014	при больницах		при АПУ		
				2013	2014	2013	2014	2013	2014
С Ф О	36027	39985	18,7	20,7	6,8	6,6	11,9	12,0	
Республика Алтай	444	449	21,1	21,2	11,8	11,9	9,3	9,1	
Республика Бурятия	1664	1437	17,1	14,8	0,8	0,8	16,3	10,0	
Республика Тыва	438	533	14,1	17,1	4,3	6,3	9,8	10,8	
Республика Хакасия	945	1114	17,7	20,9	8,0	8,0	9,7	9,7	
Алтайский край	3774	3927	15,7	16,4	6,2	6,0	9,5	10,3	
Забайкальский край	2205	2247	20,1	20,6	11,3	9,0	8,8	9,9	
Красноярский край	6541	6652	23,0	23,3	11,4	11,9	11,5	11,4	
Иркутская область	4893	4735	20,2	19,6	12,9	12,0	7,3	7,6	
Кемеровская область	5542	6775	20,2	24,8	2,1	1,8	18,1	20,1	
Новосибирская область	4473	5699	16,5	20,9	3,1	2,8	13,4	13,1	
Омская область	3505	4386	17,8	22,2	7,1	7,6	10,7	11,3	
Томская область	1603	2031	15,1	19,0	3,4	4,0	11,7	11,7	

5.6. Учреждения скорой медицинской помощи

Штаты учреждений станций (отделений), больниц скорой медицинской помощи

Должности	Всего		В том числе:									
			Врачи		Средний медперсонал		Младший медперсонал		Водители		Прочий персонал	
	2013	2014	2013	2014	2013	2014	2013	2014	2013	2014	2013	2014
Штатные	34785,25	35217,75	5237	5192,75	15844,25	16292,75	5765,25	5428,75	5904,75	5608,50	2034	8285,25
Занятые	32041	31203,50	4368,5	4025,25	15100	15018,75	5092	4495	5730,5	5369,75	1750	7647,75
Физические лица	22876	23787	2249	2172	11620	12156	2737	2925	5057	4699	1213	6530

5.7. Оснащенность некоторых вспомогательных лечебно-диагностических подразделений

Таблица 5.31

Оснащенность лабораторий оборудованием в субъектах РФ

Территории	Микроскопы						Гемолитич. анализаторы для подсчета форменных элементов			Спектрофотометры			РН метры			Аппарат для электрофореза		
	Монокюлярные		Бинокюлярные		Люминисцентные		2013	2014	2013	2014	2013	2014	2013	2014	2013	2014	2013	2014
	2013	2014	2013	2014	2013	2014												
С Ф О	2633	2418	7725	7617	316	323	1589	1743	287	297	295	287	295	287	209	207		
Республика Алтай	38	29	76	79	3	3	26	28	5	2	3	5	2	3	6	3	3	
Республика Бурятия	172	182	355	379	13	14	79	84	41	44	11	41	44	11	13	3	5	
Республика Тыва	69	54	156	146	12	6	21	20	4	10	2	4	10	2	3	-	1	
Республика Хакасия	64	66	239	255	8	5	49	59	2	2	6	2	2	6	7	3	21	
Алтайский край	334	296	871	865	37	42	189	209	16	22	24	16	22	24	23	14	19	
Забайкальский край	94	91	470	426	10	9	104	112	16	17	15	16	17	15	13	16	17	
Красноярский край	557	539	989	913	51	52	222	237	47	37	45	47	37	45	39	46	26	
Иркутская область	296	250	1033	1024	38	46	199	226	36	33	69	36	33	69	63	26	23	
Кемеровская область	277	264	1214	1215	39	39	214	237	43	55	55	43	55	55	60	43	42	
Новосибирская область	325	257	992	995	58	55	213	249	38	42	24	38	42	24	26	22	20	
Омская область	362	326	916	911	27	24	156	165	28	27	33	28	27	33	29	24	20	
Томская область	45	64	414	409	20	28	117	117	11	6	8	11	6	8	5	9	10	

Продолжение табл. 5.31

Территории	Аппарат для иммуноэлектрофореза		Автоанализаторы биохимические		Денситометры		Анализаторы бактериологические*		Анализаторы для иммуноферментного анализа		Аппараты для ПЦР		Анализаторы для КЩР		Многокомпонентные рожательные фотометры для анализа мочи	
	2013	2014	2013	2014	2013	2014	2013	2014	2013	2014	2013	2014	2013	2014	2013	2014
С Ф О	11	11	1556	1641	67	64	61	67	1031	1066	391	263	323	344	1365	1430
Республика Алтай	-	-	9	15	3	2	2	-	21	21	4	5	2	3	12	17
Республика Бурятия	-	-	81	81	2	3	2	2	49	53	13	15	14	17	112	122
Республика Тыва	-	-	10	9	1	-	2	2	25	22	151	4	4	5	20	14
Республика Хакасия	-	-	74	99	1	1	2	2	37	38	8	11	13	11	53	61
Алтайский край	1	3	188	207	11	10	5	6	117	115	36	39	39	41	117	123
Забайкальский край	1	-	86	82	9	10	6	4	91	95	20	21	24	22	150	153
Красноярский край	2	2	204	212	6	7	9	11	112	117	34	28	46	50	110	103
Иркутская область	3	3	205	199	7	6	10	9	101	107	36	40	38	46	170	179
Кемеровская область	1	1	286	293	8	7	9	8	179	194	29	38	61	58	298	316
Новосибирская область	3	-	195	198	11	9	8	9	119	125	23	24	28	36	124	140
Омская область	2	1	154	175	6	7	6	10	125	127	28	25	35	36	105	112
Томская область	1	1	64	71	2	2	2	4	55	52	9	13	19	19	94	90

Продолжение табл. 5.31

Территории	Электрокардиографы				Системы ХМ ЭКГ		Системы СМ АД		Комплексы для дози- рованной физической нагрузки		Поликар- диографы		Реографы	
	Всего		в том числе более 3-х каналов											
	2013	2014	2013	2014	2013	2014	2013	2014	2013	2014	2013	2014	2013	2014
С Ф О	7864	8200	2096	2120	848	841	665	688	423	429	9	4	336	338
Республика Алтай	125	147	17	18	12	15	9	12	5	4	-	-	4	3
Республика Бурятия	753	778	117	110	50	45	44	53	15	21	1	1	26	26
Республика Тыва	71	97	17	19	14	17	9	11	2	5	-	-	1	1
Республика Хакасия	230	245	70	90	25	25	16	19	6	14	-	-	6	7
Алтайский край	933	885	235	227	61	66	51	45	87	80	1	1	75	75
Забайкальский край	541	502	139	140	46	46	36	37	12	13	-	-	25	26
Красноярский край	829	855	287	282	122	113	113	109	82	77	2	-	48	49
Иркутская область	949	1139	336	333	152	145	126	128	95	92			21	19
Кемеровская область	929	977	249	258	108	112	57	62	46	45	1	1	41	43
Новосибирская область	1051	1033	286	283	140	135	128	123	32	32	3	-	49	47
Омская область	961	982	180	193	68	72	41	53	18	22	-	-	25	25
Томская область	492	560	163	167	50	50	35	36	23	24	1	1	15	17

Аппаратное оснащение кабинетов функциональной диагностики в субъектах РФ

Территории	Электроэнцефалографы		Электромиографы		Спирографы		Приборы для индивид. контроля дыхания		Анализаторы газового состава крови		Пульсоксиметры		Др. приборы для функциональной диагностики	
	2013	2014	2013	2014	2013	2014	2013	2014	2013	2014	2013	2014	2013	2014
С Ф О	532	552	135	138	1102	1082	894	962	69	83	104	2168	1458	1545
Республика Алтай	3	5	2	2	10	9	8	15	1	-	1	15	42	35
Республика Бурятия	37	42	11	6	64	73	37	47	9	19	19	131	182	85
Республика Тыва	7	10	3	1	5	7	3	3	-	-	2	29	27	11
Республика Хакасия	16	21	3	4	24	23	9	9	1	1	2	113	143	88
Алтайский край	42	45	18	20	187	175	135	125	5	9	7	320	376	121
Забайкальский край	47	46	7	8	55	54	82	67	1	1	7	536	436	20
Красноярский край	66	68	19	20	123	121	25	98	8	8	9	67	85	370
Иркутская область	84	81	15	17	172	173	418	409	18	18	16	361	442	245
Кемеровская область	77	80	26	27	127	132	3	3	6	6	6	150	306	63
Новосибирская область	75	73	16	18	175	154	22	37	6	5	15	105	179	193
Омская область	47	50	8	9	105	104	110	95	9	11	6	224	221	192
Томская область	31	31	7	6	55	57	42	54	5	5	14	117	140	122

Таблица 5.33

Длительность эксплуатации аппаратуры в кабинетах функциональной диагностики на 01.01.2015 г.

Территории	Общее количество единиц аппаратуры		в том числе в эксплуатации											
			до 3-х лет				от 4-5 лет				от 6-10 лет			
	2013 шт.	2014 шт.	2013 шт.	2014 шт.	2013 %	2014 %	2013 шт.	2014 шт.	2013 %	2014 %	2013 шт.	2014 шт.	2013 %	2014 %
С Ф О	20587	22035	7095	7154	34,5	32,5	4553	4703	22,1	21,3	6455	7216	31,4	32,7
Республика Алтай	188	325	60	104	31,9	32,0	58	49	30,9	15,1	48	63	25,5	19,4
Республика Бурятия	1548	1769	697	689	45,0	38,9	408	530	26,4	30,0	398	470	25,7	26,6
Республика Тыва	292	257	209	144	71,6	56,0	38	49	13,0	19,1	45	64	15,4	24,9
Республика Хакасия	671	725	309	285	46,1	39,3	132	191	19,7	26,3	230	249	34,3	34,3
Алтайский край	2054	2034	620	616	30,2	30,3	412	438	20,1	21,5	628	610	30,6	30,0
Забайкальский край	1785	1569	598	502	33,5	32,0	540	418	30,3	26,6	519	594	29,1	37,9
Красноярский край	2908	3081	915	928	31,5	30,1	477	530	16,4	17,2	570	789	19,6	25,6
Иркутская область	3268	3749	1052	1256	32,2	33,5	870	874	26,6	23,3	1084	1244	33,2	33,2
Кемеровская область	2088	2383	692	611	33,1	25,6	429	467	20,5	19,6	834	828	39,9	34,7
Новосибирская область	2417	2481	806	801	33,3	32,3	496	391	20,5	15,8	801	865	33,1	34,9
Омская область	2202	2377	620	624	28,2	26,3	353	445	16,0	18,7	1002	1115	45,5	46,9
Томская область	1166	1285	517	594	44,3	46,2	340	321	29,2	25,0	296	325	25,4	25,3

Таблица 5.34

Оснащенность рентгенологических отделений и кабинетов аппаратурой и оборудованием

Территории	R- аппараты всего			Телеуправляемые столы шта- тивы			R диагност. комплекс. на 3раб. места			R диагност. комплекс на 1-2 раб. места			Цифровой аппарат для исследования органов грудной клетки		
	*	**		*	**		*	**		*	**		*	**	
		шт.	%		шт.	%		шт.	%		шт.	%		шт.	%
С Ф О	5270	1309	24,8	320	30	9,4	585	234	40,0	618	126	20,4	686	57	8,3
Республика Алтай	102	28	27,5	2	-	0,0	9	4	44,4	9	3	33,3	13	1	7,7
Республика Бурятия	288	43	14,9	6	2	33,3	38	5	13,2	37	6	16,2	45	4	8,9
Республика Тыва	114	28	24,6	1	-	0,0	8	1	12,5	21	5	23,8	18	0	0,0
Республика Хакасия	145	34	23,4	11	-	0,0	13	9	69,2	22	8	36,4	22	0	0,0
Алтайский край	663	184	27,8	94	12	12,8	57	41	71,9	42	14	33,3	103	3	2,9
Забайкальский край	357	97	27,2	34	4	11,8	18	8	44,4	56	11	19,6	44	1	2,3
Красноярский край	661	130	19,7	44	3	6,8	107	28	26,2	66	11	16,7	94	4	4,3
Иркутская область	724	207	28,6	30	3	10,0	67	33	49,3	96	21	21,9	87	12	13,8
Кемеровская область	638	135	21,2	34	1	2,9	87	30	34,5	98	20	20,4	86	12	14,0
Новосибирская область	735	160	21,8	20	2	10,0	102	28	27,5	66	8	12,1	82	12	14,6
Омская область	568	199	35,0	13	1	7,7	64	43	67,2	74	13	17,6	65	3	4,6
Томская область	275	64	23,3	31	2	6,5	15	4	26,7	31	6	19,4	27	5	18,5

* – количество аппаратов, ** – из них сроком эксплуатации свыше 10 лет, % к действующим аппаратам

Продолжение табл. 5.34

Территории	Пленочные флюорографы			Палатные аппараты			Передвижные R-TV установки типа С-дуга			R- урологические аппараты			Маммографические аппараты		
	*	**		*	**		*	**		*	**		*	**	
		шт.	%		шт.	%		шт.	%		шт.	%			
С Ф О	161	109	67,7	1093	304	27,8	225	23	10,2	22	8	36,4	395	41	10,4
Республика Алтай	5	2	40,0	17	3	17,6	3	1	33,3	1	0	0,0	12	0	0,0
Республика Бурятия	5	5	100,0	63	7	11,1	7	-	0,0	1	1	100,0	30	3	10,0
Республика Тыва	11	6	54,5	30	8	26,7	3	-	0,0	0	0	0,0	6	1	16,7
Республика Хакасия	5	3	60,0	28	5	17,9	7	1	14,3	0	0	0,0	13	2	15,4
Алтайский край	10	9	90,0	157	36	22,9	21	2	9,5	0	0	0,0	35	6	17,1
Забайкальский край	16	15	93,8	72	32	44,4	15	1	6,7	0	0	0,0	20	1	5,0
Красноярский край	31	15	48,4	123	33	26,8	42	9	21,4	11	2	18,2	56	4	7,1
Иркутская область	17	11	64,7	142	40	28,2	32	2	6,3	4	3	75,0	62	9	14,5
Кемеровская область	6	4	66,7	120	26	21,7	40	4	10,0	1	1	100,0	40	7	17,5
Новосибирская область	16	9	56,3	164	50	30,5	21	-	0,0	2	1	50,0	61	5	8,2
Омская область	27	20	74,1	118	47	39,8	17	2	11,8	1	0	0,0	38	1	2,6
Томская область	12	10	83,3	59	17	28,8	17	1	5,9	1	0	0,0	22	2	9,1

* – количество аппаратов, ** – из них сроком эксплуатации свыше 10 лет

Продолжение табл. 5.34

Территории	Дентальные аппараты			Ангиографические аппараты			РК томографы			Электро R- графические аппараты			Остеоденситометры		
	*	**		*	**		*	**		*	**		*	**	
		шт.	%		шт.	%		шт.	%		шт.	%			
С Ф О	802	310	38,7	47	9	19,1	216	14	6,5	12	1	8,3	15	3	20,0
Республика Алтай	19	3	15,8	-	0	0,0	3	0	0,0	0	0	0,0	0	0	0,0
Республика Бурятия	40	7	17,5	2	1	50,0	11	1	9,1	0	0	0,0	0	0	0,0
Республика Тыва	9	6	66,7	1	0	0,0	4	0	0,0	0	0	0,0	0	0	0,0
Республика Хакасия	15	3	20,0	-	0	0,0	6	0	0,0	0	0	0,0	0	0	0,0
Алтайский край	110	57	51,8	6	0	0,0	21	2	9,5	0	0	0,0	4	1	25,0
Забайкальский край	62	20	32,3	2	0	0,0	13	1	7,7	0	0	0,0	1	1	100
Красноярский край	88	26	29,5	8	1	12,5	22	0	0,0	0	0	0,0	2	1	50,0
Иркутская область	118	56	47,5	4	0	0,0	37	2	5,4	7	1	14,3	2	0	0,0
Кемеровская область	77	23	29,9	3	2	66,7	29	1	3,4	2	0	0,0	1	0	0,0
Новосибирская область	112	34	30,4	12	2	16,7	33	2	6,1	0	0	0,0	2	0	0,0
Омская область	116	62	53,4	3	1	33,3	24	3	12,5	0	0	0,0	2	0	0,0
Томская область	36	13	36,1	6	2	33,3	13	2	15,4	0	0	0,0	1	0	0,0

* – количество аппаратов, ** – из них сроком эксплуатации свыше 10 лет

Томографы, проявочные аппараты и аппараты УЗИ

Территории	МР-томографы		Проявочные аппараты		Телевизоры		Аппараты УЗИ:														
							Всего	портативные				с черно-белым изображением				с цветovým доплером				эхоэнцефалографы	
	2013	2014	2013	2014	2013	2014		2013	2014	2013	2014	2013	2014	2013	2014	2013	2014	2013	2014		
С Ф О	47	65	1080	1119	26	39	3886	1082	1085	1434	1406	2150	2254	251	238						
Республика Алтай	1	1	16	17	-	-	36	8	9	17	13	15	18	3	2						
Республика Бурятия	3	2	78	77	-	-	204	64	71	97	100	106	123	18	20						
Республика Тыва	1	1	12	14	-	-	74	37	35	39	37	33	34	2	-						
Республика Хакасия	0	0	35	36	-	-	101	12	29	41	44	60	50	1	3						
Алтайский край	4	5	180	205	-	2	478	140	144	163	161	289	312	21	24						
Забайкальский край	3	3	70	68	-	-	266	54	58	42	37	131	125	39	35						
Красноярский край	6	16	96	98	2	27	483	136	122	207	200	275	278	27	29						
Иркутская область	6	8	127	139	13	-	528	148	128	190	202	338	348	36	24						
Кемеровская область	7	10	182	192	-	1	486	158	167	168	154	251	270	27	33						
Новосибирская область	5	5	177	169	1	7	538	133	129	177	154	295	288	31	27						
Омская область	7	8	71	66	8	1	442	118	116	187	196	226	242	33	28						
Томская область	4	6	36	38	2	1	250	83	77	106	108	131	166	13	13						

Оснащенность компьютерным оборудованием в субъектах РФ

Территории	Количество компьютеров		ноутбуки		Серверное оборудование		Количество обособленных подсетей				Общее количество портов ЛВС		Оборудование для видеоконференц-связи	
	2013	2014	2013	2014	2013	2014	2013	2014	2013	2014	2013	2014	2013	2014
С Ф О	110448	121452	4863	5829	2742	3179	3778	3554	140444	153639	570	673		
Республика Алтай	953	1084	58	77	8	11	35	43	1911	2303	-	1		
Республика Бурятия	5297	5937	250	337	160	184	160	195	5979	7734	50	52		
Республика Тыва	1982	2292	117	254	2	97	261	320	4292	3490	14	15		
Республика Хакасия	3632	3513	111	116	116	120	105	104	7104	6938	22	25		
Алтайский край	9903	11099	461	604	336	315	599	741	11529	12319	-	5		
Забайкальский край	6729	6816	273	250	123	203	216	240	9200	10250	73	73		
Красноярский край	17220	18665	579	746	451	475	338	364	23563	23051	155	191		
Иркутская область	15036	16302	554	586	364	381	293	337	17308	20339	41	56		
Кемеровская область	18534	20135	447	586	379	477	342	434	20626	21951	23	30		
Новосибирская область	14394	17021	562	617	275	300	306	313	17365	19929	57	73		
Омская область	11333	12342	1176	1291	311	366	240	264	14092	14658	109	110		
Томская область	5435	6246	275	365	217	250	883	199	7475	10677	26	42		

Количество точек подключения к сети Интернет

Территории	Количество точек подключения		
	2012	2013	2014
С Ф О	10730	13546	17972
Республика Алтай	53	46	75
Республика Бурятия	176	209	197
Республика Тыва	107	61	294
Республика Хакасия	105	131	143
Алтайский край	2070	854	1339
Забайкальский край	228	246	210
Красноярский край	1249	1367	1442
Иркутская область	1125	1417	1639
Кемеровская область	2838	2137	3310
Новосибирская область	2123	5221	7310
Омская область	359	1532	1580
Томская область	297	325	433

5.8. Техническое состояние зданий медицинских организаций в СФО

Техническое состояние зданий медицинских организаций СФО (имеют следующие виды благоустройства)

Медицинские организации	Число медицинских организаций	Число зданий в них всего	водопровод	Горячее водоснабжение	центральное отопление	канализацию в рабочем состоянии	автономное энергоснабжение
Краевые, республиканские, областные, окружные больницы	15	239	160	152	161	155	34
Детские краевые, республиканские, областные, окружные больницы	9	57	45	43	46	41	19
Городские больницы	144	1755	1326	1152	1334	1252	198
Детские городские больницы	41	353	284	278	296	283	55
Городские больницы скорой медицинской помощи	10	88	64	59	71	64	16
Специализированные больницы	66	679	449	364	385	414	66
Районные больницы центральные	268	8939	5131	2043	4521	4135	535
Районные больницы	51	1723	783	404	759	698	89
Участковые больницы	12	75	51	9	38	30	
Родильные дома	28	118	99	97	101	93	29
Госпитали	9	30	25	24	23	22	3
Медико-санитарные части	10	86	75	74	75	74	13
Дома (больницы) сестринского ухода	4	5	5	2	5	5	
Хосписы	1	1	1	1	1	1	
Центры	68	292	218	196	209	203	56
Диспансеры	121	733	551	507	566	537	93
Амбулатории	2	8	5		3	5	
Поликлиники	168	519	479	445	473	469	29
Детские поликлиники	50	206	189	186	194	190	10
Женские консультации	2	4	4	4	4	4	
Хозрасчетные медицинские организации	5	7	6	6	6	6	
Медицинские организации особого типа	75	370	261	192	230	228	29
Всего	1291	16920	10656	6608	9949	9349	1353

Таблица 5.39

Техническое состояние зданий, находящихся в аварийном состоянии, требующих реконструкции и капитального ремонта (всего)

Медицинские организации	Число медицинских организаций	Число зданий в них всего	находятся в аварийном состоянии, требуют сноса	Требуют реконструкции	Требуют капитального ремонта	находятся в приспособленных помещениях	находятся в арендованных помещениях
Краевые, республиканские, областные, окружные больницы	15	239	9	2	68	56	3
Детские краевые, республиканские, областные, окружные больницы	9	57	1	9	7	9	
Городские больницы	144	1755	40	37	339	782	60
Детские городские больницы	41	353	6	16	103	149	5
Городские больницы скорой медицинской помощи	10	88	3	3	15	20	2
Специализированные больницы	66	679	24	23	157	263	
Районные больницы центральные	268	8939	242	301	1819	4500	1189
Районные больницы	51	1723	61	15	290	865	88
Участковые больницы	12	75	2	12	8	46	10
Родильные дома	28	118	1	3	34	21	1
Госпитали	9	30		1	4	6	
Медико-санитарные части	10	86	2	1	23	32	6
Дома (больницы) сестринского ухода	4	5				3	
Хосписы	1	1				1	
Центры	68	292		10	75	110	12
Диспансеры	121	733	22	18	154	272	29
Амбулатории	2	8	1	1	3	4	1
Поликлиники	168	519	5	15	94	297	53
Детские поликлиники	50	206	1	3	42	79	63
Женские консультации	2	4			2	2	
Хозрасчетные медицинские организации	5	7			1	6	1
Медицинские организации особого типа	75	370	8	5	94	101	75
Всего	1291	16920	442	502	3433	7898	1620

Таблица 5.40

Техническое состояние зданий, находящихся в аварийном состоянии, требующих реконструкции и капитального ремонта в субъектах РФ

Территории	Всего зданий	Здания, находящиеся в аварийном состоянии	Здания, требующие реконструкции	Здания, требующие капитального ремонта
С Ф О	16920	442	502	3433
Республика Алтай	306	5	24	92
Республика Бурятия	1133	49	45	196
Республика Тыва	322	19	10	121
Республика Хакасия	389	7	2	60
Алтайский край	2590	76	77	644
Забайкальский край	1088	17	27	350
Красноярский край	2123	38	111	336
Иркутская область	2452	132	50	585
Кемеровская область	1778	22	19	151
Новосибирская область	2033	70	116	479
Омская область	1938	3	1	289
Томская область	768	4	20	130

**Количество и доля медицинских организаций, здания которых находятся в аварийном состоянии
или требуют капитального ремонта в 2014 году**

Территории	Всего медицинских организаций	Из них находятся в аварийном состоянии или требуют капитального ремонта	%	в том числе муниципального подчинения	подчинения субъекту РФ	федерального подчинения
С Ф О	1291	660	51,1	29	624	7
Республика Алтай	29	19	65,5	–	18	1
Республика Бурятия	61	29	47,5	–	29	–
Республика Тыва	45	26	57,8	–	26	–
Республика Хакасия	47	15	31,9	–	15	–
Алтайский край	183	139	76,0	–	139	–
Забайкальский край	86	79	91,9	–	79	–
Красноярский край	180	88	48,9	–	88	–
Иркутская область	146	45	30,8	–	44	1
Кемеровская область	203	49	24,1	29	20	–
Новосибирская область	128	73	57,0	–	70	3
Омская область	117	68	58,1	–	68	–
Томская область	66	30	45,5	–	28	2

РАЗДЕЛ VI. ИТОГИ ДЕЯТЕЛЬНОСТИ УЧРЕЖДЕНИЙ ЗДРАВООХРАНЕНИЯ

6.1. Использование коечного фонда

Таблица 6.1

Уровень госпитализации в субъектах РФ в динамике (число госпитализированных на 1000 населения)

Территории	2006	2007	2008	2009	2010	2011	2012	2013	2014
С Ф О	231,3	235,3	237,9	239,2	236,7	235,6	229,1	229,9	222,9
Республика Алтай	308,3	313,2	302,0	294,4	302,0	287,6	272,5	265,7	270,2
Республика Бурятия	206,7	222,1	229,1	228,7	225,4	219,8	206,9	216,9	198,0
Республика Тыва	340,3	345,8	370,8	358,3	343,8	339,4	301,9	328,3	317,9
Республика Хакасия	223,8	218,4	225,8	231,0	229,6	227,0	226,6	226,0	211,4
Алтайский край	266,0	274,9	281,6	286,6	280,9	272,1	253,9	267,8	258,6
Забайкальский край	239,9	246,7	263,1	256,4	246,5	231,2	236,4	247,6	215,6
Красноярский край	196,2	194,9	190,2	192,9	192,5	195,0	193,6	190,5	187,1
Иркутская область	240,1	245,1	247,2	249,7	260,7	262,4	260,7	259,2	257,6
Кемеровская область	225,9	229,9	224,1	217,2	215,3	213,5	215,7	208,4	205,9
Новосибирская область	216,8	224,9	228,2	233,5	232,0	230,0	229,7	216,5	217,1
Омская область	238,6	246,1	261,8	263,4	241,8	242,3	230,3	240,2	229,1
Томская область	230,8	208,4	207,1	209,7	214,6	240,9	211,2	214,2	205,1

Таблица 6.2

**Уровень госпитализации по классам болезней (все население, в т.ч. взрослые)
(на 1000 населения соответствующего возраста)**

Классы болезней	2012		2013		2014	
	Всего	в т.ч. взрослые	Всего	в т.ч. взрослые	Всего	в т.ч. взрослые
1	2	3	4	5	6	7
Некоторые инфекционные и паразитарные болезни	12,3	8,7	11,9	8,4	11,9	6,6
Новообразования	12,8	14,4	13,5	16,2	13,5	12,8
Болезни крови и кроветворных органов...	1,0 ;	0,8	1,0	0,9	1,1	0,8
Болезни эндокринной системы...	4,0	4,4	4,1	4,5	4,1	3,6
Психические расстройства и расстройства поведения	8,1	9,1	8,2	9,3	7,8	7,0
Болезни нервной системы	5,8 8	4,8	6,3	5,4	6,4	4,3
Болезни глаза и его придаточного аппарата	5,8	6,9	6,4	6,9	6,0	5,2
Болезни уха и сосцевидного отростка	1,4	1,0	1,4	1,0	1,3	0,7
Болезни системы кровообращения	35,1	42,7	34,9	43,1	34,5	33,9
Болезни органов дыхания	30,5	15,9	31,0	16,3	29,7	12,1
Болезни органов пищеварения	18,6	18,2	18,3	18,3	18,3	14,7
Болезни кожи, подкожной клетчатки	5,5	4,6	5,3	4,5	5,1	3,5
Болезни костно-мышечной системы и соединительной ткани	9,5	10,8	9,8	11,3	10,0	9,1

1	2	3	4	5	6	7
Болезни мочеполовой системы	19,8	17,6	17,5	19,2	17,2	15,0
Беременность, роды и послеродовый период		33,9	33,5	128,2	59,3	58,4
Отдельные состояния, возникающих в перинатальном периоде	0,0	6,5	6,7	0,0	6,3	0,0
Врожденные аномалии, деформации и хромосомные аномалии	0,33	1,8	1,8	0,3	1,8	0,2
Симптомы, признаки и отклонения от нормы	0,27	0,4	0,4	0,2	0,1	0,05
Травмы и отравления и некоторые другие последствия воздействия внешних причин	18,0	17,6	16,5	16,6	16,0	12,7
Всего	227,5	229,1	228,4	224,0	222,9	173,5

Таблица 6.3

**Уровень госпитализации по классам болезней у детей 0-17 лет включительно
(на 1 000 соответствующего населения)**

Классы болезней	Госпитализировано			
	2011	2012	2013	2014
Некоторые инфекционные и паразитарные болезни	25,3	26,2	24,6	25,6
Новообразования	3,0	3,1	2,5	3,0
Болезни крови и кроветворных органов	1,6	1,5	1,4	1,5
Болезни эндокринной системы...	2,55	2,6	2,8	2,6
Психические расстройства...	4,2	4,0	4,0	3,8
Болезни нервной системы	9,8	9,6	9,9	9,9
Болезни глаза и его придаточного аппарата	4,3	4,6	4,5	4,2
Болезни уха и сосцевидного отростка	3,25	3,0	2,9	2,7
Болезни системы кровообращения	3,1	3,0	2,9	2,9
Болезни органов дыхания	92,9	87,4	88,1	84,0
Болезни органов пищеварения	20,4	19,2	18,0	17,5
Болезни кожи, подкожной клетчатки	9,3	8,9	8,2	7,7
Болезни костно-мышечной системы и соединительной ткани	3,8	3,8	3,7	3,9
Болезни мочеполовой системы	12,1	11,3	11,3	10,7
Беременность, роды и послеродовый период	2,6	2,5	2,5	2,2
Отдельные состояния, возник, в перинатальном периоде	31,5	32,3	32,6	30,0
Врожденные аномалии развития, деформации и хромосомные	7,5	7,2	7,3	7,4
Симптомы, признаки и отклонения от нормы	1,4	1,2	1,0	0,3
Травмы и отравления и некоторые другие последствия воздействия внешних причин	18,1	17,2	16,1	15,7
Всего	256,7	248,6	245,6	235,9

Уровень госпитализации по классам болезней в субъектах РФ в 2014 (на 1000 населения)

Территории	Некоторые инфекционные болезни	Новообразованная	Болезни крови и кровеносных органов	Болезни эндокринной системы	Психические расстройства	Болезни нервной системы	Болезни глаза и его придаточного аппарата	Болезни уха и слухового аппарата	Болезни системы кровообращения	Болезни органов дыхания	Болезни органов пищеварения	Болезни кожи и подкожной клетчатки	Болезни костно-мышечной системы	Болезни мочеполовой системы	Беременность, роды и послеродовой период	Отдельные состояния возникшие в перинат. периоде	Врожденные аномалии	Симптомы, признаки и отклонения от нормы	Травмы, отравления и некоторые другие
С Ф О	11,9	13,5	1,1	4,1	7,8	6,4	6,0	1,3	34,5	29,7	18,3	5,1	10,0	17,2	127,0	6,3	1,8	0,1	16,0
Республика Алтай	11,1	11,5	2,3	3,1	9,3	7,9	4,4	1,5	34,8	42,0	25,8	7,5	10,8	18,1	193,1	11,7	1,2	0,2	19,6
Республика Бурятия	9,5	9,3	0,9	3,6	7,4	5,6	3,8	1,4	27,7	33,7	14,9	2,9	8,8	12,4	135,9	3,6	1,1	0,0	17,6
Республика Тыва	40,6	6,8	2,0	4,4	9,4	7,6	3,3	1,3	26,0	58,5	22,9	6,3	6,2	27,0	184,6	14,5	1,8	0,7	29,5
Республика Хакасия	12,6	11,9	1,3	4,0	7,2	5,7	5,4	1,2	29,8	31,4	18,0	6,2	7,3	16,4	129,2	4,4	1,4	0,4	14,9
Алтайский край	11,8	16,7	1,1	4,6	7,7	7,0	8,6	1,2	43,7	36,5	20,8	5,9	15,0	20,4	143,5	6,4	1,2	0,2	15,8
Забайкальский край	6,7	10,4	1,0	4,2	7,6	5,2	7,3	1,3	30,0	37,9	17,6	4,7	11,2	13,6	128,3	8,2	2,3	0,0	14,2
Красноярский край	8,4	9,8	0,8	2,9	7,8	4,9	3,7	1,0	30,0	21,6	17,8	4,6	7,9	16,1	114,4	5,6	1,4	0,2	13,2
Иркутская область	15,1	16,2	1,3	6,3	12,0	6,9	8,1	1,6	37,8	34,8	20,1	6,0	9,9	18,9	132,7	6,0	2,6	0,0	20,5
Кемеровская область	12,8	12,2	1,0	3,9	8,6	6,3	6,2	1,4	31,2	25,1	16,2	5,2	8,7	15,6	113,8	7,1	1,4	0,0	15,1
Новосибирская область	13,3	15,2	1,0	3,4	4,1	5,1	5,9	0,9	36,6	26,9	17,1	4,3	8,9	17,5	128,7	7,0	2,8	0,0	15,1
Омская область	10,7	16,2	1,1	4,1	5,0	10,3	4,8	1,6	36,9	28,2	20,5	5,8	11,8	18,0	120,7	5,7	1,6	0,0	16,6
Томская область	10,1	13,2	0,9	4,2	10,9	5,6	6,4	1,8	32,6	22,7	16,4	4,4	9,1	16,8	113,6	3,4	2,1	0,5	14,2

**Уровень госпитализации по классам болезней (все население, в т.ч. взрослые) в 2013 -2014 гг.
(на 100 больных соответствующего возраста)**

Классы болезней	Госпитализировано всего		В т.ч. взрослые	
	2013	2014	2013	2014
Некоторые инфекционные и паразитарные болезни	1,2	1,2	0,80	0,66
Новообразования	1,3	1,3	1,57	1,28
Болезни крови и кроветворных органов	0,1	0,1	0,09	0,08
Болезни эндокринной системы	0,4	0,4	0,44	0,36
Психические расстройства	0,82	0,78	0,93	0,70
Болезни нервной системы	0,63	0,64	0,53	0,43
Болезни глаза и его придаточного аппарата	0,64	0,60	0,69	0,52
Болезни уха и сосцевидного отростка	0,14	0,13	0,10	0,07
Болезни системы кровообращения	3,49	3,45	4,13	3,39
Болезни органов дыхания	3,10	2,97	1,60	1,21
Болезни органов пищеварения	1,83	1,83	1,79	1,47
Болезни кожи, подкожной клетчатки	0,53	0,51	0,45	0,35
Болезни костно-мышечной системы и соединительной ткани	0,98	1,00	1,13	0,91
Болезни мочеполовой системы	1,75	1,72	1,91	1,50
Беременность, роды и послеродовый период	6,3	12,7	12,83	12,52
Отдельные состояния, возник, в перинатальном периоде	0,67	0,63	0,00	0,00
Врожденные аномалии развития..	0,18	0,18	0,033	0,025
Симптомы, признаки и отклонения от нормы	0,04	0,01	0,022	0,005
Травмы и отравления и некоторые другие последствия ...	1,65	1,60	1,62	1,27
Всего	22,8	22,3	22,0	17,3

Таблица 6.6

**Уровень госпитализации по классам болезней детей от 0 до 17 лет включительно
(на 1000 больных соответствующего возраста)**

Классы болезней	Госпитализировано			
	2011	2012	2013	2014
Некоторые инфекционные и паразитарные болезни	25,3	26,2	24,6	25,6
Новообразования	3,0	3,1	2,5	3,0
Болезни крови и кроветворных органов	1,6	1,5	1,4	1,5
Болезни эндокринной системы	2,5	2,6	2,8	2,6
Психические расстройства	4,2	4,0	4,0	3,8
Болезни нервной системы	9,8	9,6	9,9	9,9
Болезни глаза и его придаточного аппарата	4,3	4,6	4,5	4,2
Болезни уха и сосцевидного отростка	3,3	3,0	2,9	2,7
Болезни системы кровообращения	3,1	3,0	2,9	2,9
Болезни органов дыхания	92,8	87,4	88,1	84,0
Болезни органов пищеварения	20,4	19,2	18,0	17,5
Болезни кожи, подкожной клетчатки	9,3	8,9	8,2	7,7
Болезни костно-мышечной системы и соединительной ткани	3,8	3,8	3,7	3,9
Болезни мочеполовой системы	12,0	11,3	11,3	10,7
Беременность, роды и послеродовый период	2,6	2,5	2,5	2,2
Отдельные состояния, возник, в перинатальном периоде	31,3	32,3	32,6	30,0
Врожденные аномалии развития, деформации и хромосомные	7,3	7,2	7,3	7,4
Симптомы, признаки и отклонения от нормы	1,4	1,2	1,0	0,3
Травмы и отравления и некоторые другие последствия воздействия внешних причин	18,0	17,2	16,1	15,7
Всего	256,1	248,6	245,6	235,9

Средняя длительность пребывания больных в стационаре по классам болезней

Классы болезней	Взрослые			Дети		
	2012	2013	2014	2012	2013	2014
Всего	12,6	12,4	12,4	9,6	9,5	9,4
Некоторые инфекционные и паразитарные болезни	33,7	34,1	34,0	10,7	10,5	10,6
Новообразования	12,8	12,2	11,7	11,6	13,1	12,7
Болезни крови и кроветворных органов	13,4	12,7	12,6	13,1	12,0	11,9
Болезни эндокринной системы	13,1	12,7	12,3	12,6	11,6	11,5
Психические расстройства	43,1	42,6	44,6	33,1	35,1	33,2
Болезни нервной системы	11,8	11,6	11,6	12,8	12,4	12,3
Болезни глаза и его придаточного аппарата	8,1	7,9	7,8	8,8	8,7	8,7
Болезни уха и сосцевидного отростка	10,7	10,4	10,9	8,7	8,8	8,5
Болезни системы кровообращения	12,5	12,0	11,2	9,6	9,6	9,2
Болезни органов дыхания	11,3	11,1	12,1	8,3	8,1	8,0
Болезни органов пищеварения	10,3	10,0	9,7	8,1	8,0	7,8
Болезни кожи, подкожной клетчатки	11,5	11,8	11,7	8,3	8,3	8,3
Болезни костно-мышечной системы и соединительной ткани	12,7	12,3	12,0	13,2	12,2	11,9
Болезни мочеполовой системы	8,4	8,3	8,3	9,9	9,5	9,5
Беременность, роды и послеродовый период	7,1	6,8	6,7	6,9	6,6	6,8
Отдельные состояния, возникающих в перинатальном периоде	0,0	0,0	0,0	8,8	8,8	8,8
Врожденные аномалии (деформации)	11,6	11,8	18,5	11,0	10,7	10,2
Симптомы, признаки и отклонения от нормы	7,8	7,6	8,2	25,7	25,2	24,8
Травмы, отравления и некоторые другие последствия воздействия внешних причин	10,7	11,2	11,0	8,7	8,8	8,8

Таблица 6.8

Летальность при инфаркте миокарда в первые 24 часа с момента поступления в стационар в субъектах РФ (%)

Территории	2010	2011	2012	2013	2014	2014 г. Поступило больных ИМ в первые сутки	2014 г. умерших больных ИМ в первые 24 часа
С Ф О	9,2	9,2	9,4	9,1	9,4	20490	1919
Республика Алтай	6,1	6,1	10,1	13,9	5,4	149	8
Республика Бурятия	8,4	7,5	5,8	6,3	9,0	586	53
Республика Тыва	13,5	16,0	31,6		23,2	237	55
Республика Хакасия	19,1	13,8	19,6	14,6	20,1	379	76
Алтайский край	8,2	8,9	10,8	9,1	12,6	2278	286
Забайкальский край	5,8	11,3	9,8	11,6	4,3	902	39
Красноярский край	8,5	10,3	9,7	9,0	8,3	3060	255
Иркутская область	6,8	6,0	6,2	6,7	5,2	3134	163
Кемеровская область	9,5	8,2	7,1	7,3	7,6	3413	260
Новосибирская область	8,1	7,4	8,1	8,2	9,7	2953	287
Омская область	13,1	13,6	10,9	9,8	11,0	2094	231
Томская область	15,2	12,8	13,2	16,1	15,8	1305	206

ХИРУРГИЧЕСКАЯ РАБОТА СТАЦИОНАРОВ
Виды, объемы и исходы оперативных вмешательств (абс. число)

Наименование операции/годы	Число операций, (всего)		В т.ч. детям до 17 лет вкл.		Умерло оперированных	
	2013	2014	2013	2014	2013	2014
1	2	3	4	5	6	7
Всего операций	1412251	1392725	151811	157513	11571	12165
в т.ч.:	18848	20545	1869	1825	1562	1584
операций на нервной системе						
из них:	12961	14249	1678	1591	1476	1530
на головном мозге						
на периферической нервной системе	5253	6072	167	197	21	28
операции на эндокринной системе	6311	6355	117	118	8	12
из них тиреотомии	4202	4222	46	27	2	4
операции на органе зрения	134232	123135	15218	17746	7	11
из них по поводу:	10552	9839	61	84	0	1
глаукомы						
Энуклеации	711	727	17	5	0	0
Катаракты	60565	55667	332	341	3	3
операции на органах уха, горла, носа	54408	61876	12913	20708	181	95
из них на ухе	6154	6529	3187	3433	12	5
операции на органах дыхания	45494	36631	13108	6393	569	772
из них:	13663	11936	10690	9428	2	1
на миндалинах и аденоидах						
пульмонэктомия	677	627	9	7	37	25
резекции доли легкого	2250		121		22	
резекции сегментов легкого	2042		45		9	
операции на сердце	36271	40552	2466	2888	579	678
из них:	7455	7116	1256	1267	235	252
на открытом сердце						
в т.ч. с искусственным кровообращением	7184	6851	1224	1223	217	237
коррекция врожденных пороков сердца	2409	2811	2008	2391	93	101
коррекция приобретенных пороков сердца	2023	1817	16	8	90	97
при нарушении ритма – всего	8551	9792	372	413	27	19
в т.ч.:	4095	4917	69	58	24	11
имплантации кардиостимулятора						
Коррекция тахикардий	4191	4706	294	350	1	5
по поводу ИБС	18834	22568	1	1	257	390
из них:	3795	3758	0	0	90	103
аортокоронарное шунтирование						
ангиопластика коронарных артерий	14579	18112	1		163	282
операции на сосудах	34733	31238	3909	3501	387	457
из них:	10553	13060	305	168	297	347
операции на артериях						
в т.ч. на:	2924	4217	21	25	48	49
питающих головной мозг						
Почечных артериях	196	217	2	3	1	0
Аорте	1404	1180	209	6	74	65
операции на венах	18785	18178	3122	3333	90	110
операции на органах брюшной полости	188691	189332	27325	25321	5566	5656
из них:						
на желудке по поводу язвенной болезни	3062	3379	45	28	183	258
аппендэктомии при хроническом аппендиците	2176	2337	941	975	2	1
грыжеиссечение при неущемленной грыже	33397	34003	7643	7720	32	27
холецистэктомия при хроническом холецистите	19707	19477	61	52	60	89
лапаротомия диагностическая	3896	3813	415	369	246	246
операции на почках и мочеточниках	40583	40670	2899	3676	263	277
операции на предстательной железе	7378	8225	18	311	34	33

1	2	3	4	5	6	7
операции по поводу стерилизации мужчин	184	122	2	1	0	0
операции на женских половых органах	207464	208993	1616	1511	69	91
из них: выскабливание матки (кроме аборта)	93474	91285	206	189	6	2
по поводу стерилизации женщин	2896	3252	0	0	1	0
акушерские операции	271249	255703	3062	2491	15	18
из них: наложение щипцов	117	100	1	2	0	0
вакуум-экстракция	2445	2500	23	18	0	0
кесарево сечение (кроме малого влагалищного)	72828	74066	938	380	8	11
плодоразрушающие	104	49	1	0	0	0
Аборт	114675	100371	1650	1127	1	4
эктирпация матки (в родах и после них)	393	356	2	0	2	1
операции на костно-мышечной системе	160784	165514	23578	24713	1433	1467
операции на молочной железе	18473	18211	256	240	13	11
операции на коже и подкожной клетчатке	149012	147539	29822	32442	636	632

Таблица 6.10

Некоторые данные о хирургической работе стационаров (абсолютные числа)

Работа стационаров	2011	2012	2013	2014
Оперировано больных – всего	1206385	1199041	1173924	1169448
из них – детей до 17 лет включительно	139505	138862	136605	142471
Из общего числа операций проведено операций с использованием: лазерной аппаратуры	17046	26025	18830	19295
криогенной аппаратуры	1872	2625	2274	1269
эндоскопической аппаратуры	120273	116626	110009	127428
в том числе стерилизация женщин	780	540	825	1403
Число общих анестезий оперированных	828360	813213	798214	812155
Умерло в результате общей анестезии	164	160	7	6

Таблица 6.11

Высокотехнологичные виды операций

Операции/годы	2011	2012	2013	2014
Из общего числа операций: на органе зрения – микрохирургические	98369	96757	110199	85053
на ухе – слухоулучшающие	1231	1781	1586	2083
на желудке по поводу язвенной болезни – органосохраняющие	1470	1210	1015	1014
на сердце по поводу врожденных пороков – детям в возрасте до 1 года	902	930	996	1136
Катетерных аблаций – всего	2711	2003	3542	4195
в том числе: детям	2	134	144	214
подросткам	296	84	76	136
из них умерло – всего		4	1	3
в том числе: детей	106	0	0	0
Подростков		0	0	0
Трансплантаций почки – всего	85	85	108	127
в том числе детям	2	0	0	1

Таблица 6.12

Структура оперативных вмешательств и послеоперационная летальность по классам заболеваний (%)

Операции	Структура оперативных вмешательств						Послеоперационная летальность среди всех оперированных	
	Всего		Взрослые		Дети (0-17 лет)			
	2013	2014	2013	2014	2013	2014	2013	2014
Операции на нервной системе	1,3	1,5	1,3	1,5	1,2	1,2	8,3	7,7
Операции на эндокринной системе	0,4	0,5	0,5	0,5	0,1	0,1	0,12	0,16
Операции на органах зрения	9,5	8,8	9,4	8,5	10,0	11,3	0,005	0,009
Операции на органах уха, горла, носа	3,9	4,4	3,3	3,3	8,5	13,1	0,33	0,15
Операции на органах дыхания	3,2	2,6	2,6	2,4	8,6	4,1	1,25	2,11
Операции на сердце	2,6	2,9	2,7	3,0	1,6	1,8	1,59	1,67
Операции на сосудах	2,5	2,2	2,4	2,2	2,6	2,2	1,11	1,46
Операции на органах брюшной полости	13,4	13,6	12,8	13,3	18,0	16,1	2,9	3,0
Операции на почках и мочеточниках	2,9	2,9	3,0	3,0	1,9	2,3	0,64	0,68
Операции на предстательной железе	2,2	2,2	1,5	1,4	8,2	7,7	0,46	0,40
Операции на женских половых органах	14,7	15,0	16,3	16,8	1,1	1,0	0,03	0,04
Акушерские операции	19,2	18,4	21,3	20,5	2,0	1,6	0,006	0,007
Операции на костно-мышечной системе	11,4	11,9	10,9	11,4	15,5	15,7	0,89	0,89
Операции на молочной железе	1,3	1,3	1,4	1,5	0,2	0,2	0,07	0,06
Операции на коже и подкожной клетчатке	10,6	10,6	9,5	9,3	19,6	20,6	0,42	0,43
Прочие операции	1,4	1,2	1,5	1,4	1,1	1,0	0,06	0,05

Таблица 6.13

Послеоперационная летальность в субъектах РФ в динамике (%)

Территории	2007	2009	2010	2011	2012	2013	2014
С Ф О	0,8	0,78	0,74	0,80	0,80	0,82	0,87
Республика Алтай	0,5	0,39	0,46	0,35	0,52	0,24	0,39
Республика Бурятия	0,8	0,72	0,56	0,76	0,70	0,74	0,83
Республика Тыва	1,1	1,04	0,05	0,92	0,75	1,10	0,97
Республика Хакасия	0,9	0,66	0,68	0,78	0,80	0,72	0,83
Алтайский край	0,7	0,94	0,63	0,65	0,56	0,68	0,68
Забайкальский край	0,8	0,78	0,69	0,67	0,71	0,68	0,67
Красноярский край	1,0	0,85	0,91	0,89	0,91	0,84	0,92
Иркутская область	0,8	0,85	0,76	0,84	0,75	0,76	0,74
Кемеровская область	0,8	0,74	0,69	0,75	0,79	0,78	0,83
Новосибирская область	0,8	0,68	0,77	0,80	0,87	0,96	0,98
Омская область	1,0	0,94	0,95	1,02	1,04	0,97	1,07
Томская область	0,8	0,75	0,68	0,83	0,88	0,98	1,35

ЭКСТРЕННАЯ ХИРУРГИЧЕСКАЯ ПОМОЩЬ

Таблица 6.14

Структура больных, доставленных по экстренной хирургической помощи (%)

Нозологии	Всего		Не оперированные больные		Оперированные больные	
	2013	2014	2013	2014	2013	2014
Острая непроходимость кишечника	6,3	6,4	7,8	7,8	5,4	5,6
Острый аппендицит	30,1	29,3	0,1	0,1	48,2	47,2
Прободная язва желудка и 12-перстной кишки	2,7	2,6	0,1	0,1	4,2	4,2
Желудочно-кишечные кровотечения	7,6	4,3	18,0	10,3	1,4	0,6
Ущемленная грыжа	5,2	4,8	0,2	0,1	8,1	7,7
Острый холецистит	19,0	18,9	24,2	23,4	15,9	16,1
Острый панкреатит	20,6	20,3	49,6	48,3	3,3	3,0
Внематочная беременность	8,4	8,1	0,0	0,0	13,5	13,1

**Структура больных, доставленных по экстренной хирургической помощи позже 24 часов
с момента заболевания в субъектах РФ (%)**

Территории	Острая непроходимость кишечника		Острый аппендицит		Прободная язва желудка и 12-перстной кишки		Желудочно-кишечные кровотечения		Ущемленная грыжа		Острый холецистит		Острый панкреатит		Внематочная беременность	
	2013	2014	2013	2014	2013	2014	2013	2014	2013	2014	2013	2014	2013	2014	2013	2014
С Ф О	7,8	7,9	22,9	22,0	1,8	1,9	7,9	4,0	3,9	3,8	23,6	24,5	26,9	25,1	5,2	4,7
Республика Алтай	9,3	5,1	30,9	24,9	1,0	1,1	9,7	4,5	1,9	4,0	25,7	38,5	20,4	18,1	1,2	1,7
Республика Бурятия	4,8	4,7	30,7	25,6	2,9	1,3	3,5	3,3	3,3	2,3	29,1	34,0	24,6	23,9	1,2	1,0
Республика Тыва	9,5	6,3	30,9	36,1	1,6	1,8	8,3	7,8	4,6	3,8	20,8	11,3	23,3	23,0	1,1	3,2
Республика Хакасия	7,9	9,4	17,7	20,7	1,0	1,6	6,6	0,3	3,0	3,5	31,2	30,6	31,9	26,8	0,8	1,0
Алтайский край	10,5	10,3	17,8	17,1	1,2	1,7	6,4	3,5	3,3	2,7	26,2	23,4	23,1	24,0	11,5	10,5
Забайкальский край	9,3	9,5	40,9	33,2	4,2	3,6	7,3	3,7	5,4	3,8	11,0	19,3	19,0	16,3	2,9	2,8
Красноярский край	5,8	6,0	25,0	22,4	1,9	1,9	8,1	1,6	3,1	3,0	19,8	21,8	32,8	32,0	3,5	3,4
Иркутская область	6,3	7,8	21,2	20,8	2,0	2,3	6,2	3,3	3,4	3,8	20,7	20,0	28,2	27,3	12,1	8,1
Кемеровская область	10,0	9,2	14,5	15,6	1,7	1,8	8,4	4,8	5,0	5,0	30,7	30,6	25,4	22,7	4,3	3,5
Новосибирская область	9,0	9,1	26,2	25,2	1,6	1,4	9,7	5,6	5,4	4,5	21,3	22,5	23,5	22,5	3,3	4,0
Омская область	5,6	4,7	25,6	25,6	2,1	1,6	11,4	6,4	3,4	4,1	21,2	24,9	28,6	25,4	2,1	3,1
Томская область	9,1	8,7	25,5	21,9	1,1	1,8	10,3	7,3	3,7	4,4	23,9	24,8	24,5	24,3	1,9	3,4

Летальность экстренных хирургических больных в зависимости от срока доставки в стационар
и оперативной активности в субъектах РФ

Территории	Летальность (всего)						Летальность среди не оперированных больных						Летальность среди оперированных больных					
	всего		до 24 час.		позже 24 час.		всего		до 24 час.		позже 24 час.		всего		до 24 час.		позже 24 час.	
	2013	2014	2013	2014	2013	2014	2013	2014	2013	2014	2013	2014	2013	2014	2013	2014	2013	2014
С Ф О	1,9	2,2	0,9	1,0	4,0	4,5	1,4	1,8	0,8	1,1	2,3	3,1	2,2	2,4	1,0	1,0	5,2	5,5
Республика Алтай	1,1	0,8	0,6	0,1	2,4	2,3	2,4	1,3	1,9	0,0	3,0	2,9	0,6	0,5	0,2	0,1	2,0	1,9
Республика Бурятия	0,8	1,4	0,2	0,6	1,8	2,6	0,6	1,3	0,2	0,9	1,1	1,9	0,9	1,4	0,3	0,5	2,4	3,1
Республика Тыва	2,6	2,5	1,3	0,9	5,8	5,3	2,2	2,7	2,6	1,4	1,0	5,5	2,8	2,5	0,6	0,6	8,4	5,2
Республика Хакасия	1,7	2,7	0,5	1,4	3,2	4,1	1,6	1,9	0,8	1,1	2,2	2,6	1,8	3,2	0,4	1,5	4,1	5,3
Алтайский край	1,7	1,4	0,8	0,8	3,8	2,8	1,1	0,9	0,4	0,7	2,6	1,2	2,1	1,8	1,1	0,9	4,6	4,0
Забайкальский край	1,8	2,3	0,9	1,0	4,5	5,1	2,0	2,3	1,4	0,9	3,5	4,4	1,8	2,3	0,8	1,1	4,9	5,4
Красноярский край	2,0	2,3	0,9	1,3	3,8	4,4	1,5	2,0	0,8	1,3	2,5	3,0	2,4	2,4	1,0	1,3	5,1	5,9
Иркутская область	1,9	2,1	1,0	0,8	3,4	4,4	1,2	2,1	0,9	1,1	1,7	3,6	2,3	2,1	1,0	0,7	4,7	5,0
Кемеровская область	2,3	2,5	0,7	0,7	5,6	6,1	1,8	1,8	0,6	0,7	3,9	3,8	2,7	3,0	0,8	0,7	7,2	8,0
Новосибирская область	1,9	2,3	1,1	1,3	3,9	4,4	1,3	1,9	1,1	1,0	1,7	3,5	2,2	2,5	1,0	1,4	5,2	5,1
Омская область	1,9	2,2	1,2	1,3	3,6	4,8	1,0	1,5	0,8	0,9	1,4	3,0	2,4	2,5	1,4	1,4	5,3	5,9
Томская область	2,4	3,2	1,4	2,1	4,8	5,7	2,0	3,2	1,9	2,9	2,2	3,7	2,6	3,2	1,2	1,6	7,4	7,9

6.2. Деятельность амбулаторно-поликлинических учреждений

Таблица 6.17

Число посещений на одного жителя в субъектах РФ

Территории	Всего		В поликлинике		На дому	
	2013	2014	2013	2014	2013	2014
Российская Федерация						
С Ф О	9,1	9,0	7,4	7,4	0,5	0,5
Республика Алтай	10,4	10,0	7,9	7,4	0,5	0,5
Республика Бурятия	8,5	8,3	6,9	6,8	0,6	0,6
Республика Тыва	10,6	9,2	7,5	6,9	0,7	0,5
Республика Хакасия	9,5	8,6	7,5	6,9	0,5	0,5
Алтайский край	9,4	8,7	8,3	8,0	0,5	0,4
Забайкальский край	10,5	9,8	7,3	6,9	0,6	0,6
Красноярский край	8,7	8,4	7,5	7,3	0,4	0,3
Иркутская область	8,3	9,0	6,5	6,9	0,4	0,4
Кемеровская область	9,1	9,3	7,6	7,7	0,8	0,7
Новосибирская область	9,2	9,2	7,3	7,5	0,6	0,5
Омская область	10,0	9,8	7,6	7,7	0,7	0,6
Томская область	8,4	8,0	7,0	6,7	0,4	0,4

Таблица 6.18

Структура врачебных посещений поликлиники в субъектах РФ в (%)

Территории	По поводу заболеваний			С профилактической целью		
	2012	2013	2014	2012	2013	2014
С Ф О	65,7	64,3	62,9	34,3	35,7	37,1
Республика Алтай	59,7	58,6	58,4	40,3	41,4	41,6
Республика Бурятия	56,4	57,6	54,1	43,6	42,4	45,9
Республика Тыва	60,2	57,5	61,7	39,8	42,5	38,3
Республика Хакасия	67,8	58,0	61,4	32,2	42,0	38,6
Алтайский край	71,6	70,5	67,0	28,4	29,5	33,0
Забайкальский край	59,1	54,9	53,7	40,9	45,1	46,3
Красноярский край	64,4	62,5	59,3	35,6	37,5	40,7
Иркутская область	67,4	65,5	65,2	32,6	34,5	34,8
Кемеровская область	67,7	62,4	59,0	32,3	37,6	41,0
Новосибирская область	67,5	68,1	67,4	32,5	31,9	32,6
Омская область	60,9	65,2	67,4	39,1	34,8	32,6
Томская область	66,9	66,9	65,8	33,1	33,1	34,2

Таблица 6.19

Структура врачебных посещений к участковому терапевту и врачу общей практики в поликлиниках субъектов РФ, (%)

Территории	По поводу заболеваний				С профилактической целью			
	Участковый терапевт		Врач общей практики		Участковый терапевт		Врач общей практики	
	2013	2014	2013	2014	2013	2014	2013	2014
С Ф О	76,1	74,8	70,7	70,4	23,9	25,2	29,3	29,6
Республика Алтай	84,9	78,4	57,4	70,2	15,1	21,6	42,6	29,8
Республика Бурятия	67,0	69,7	62,0	64,9	33,0	30,3	38,0	35,1
Республика Тыва	70,5	73,1	55,1	74,0	29,5	26,9	44,9	26,0
Республика Хакасия	73,1	82,0	65,7	70,9	26,9	18,0	34,3	29,1
Алтайский край	81,5	82,5	83,4	76,0	18,5	17,5	16,6	24,0
Забайкальский край	66,9	68,1	66,0	60,7	33,1	31,9	34,0	39,3
Красноярский край	76,3	70,6	63,6	59,7	23,7	29,4	36,4	40,3
Иркутская область	81,0	74,9	72,1	73,1	19,0	25,1	27,9	26,9
Кемеровская область	72,3	67,5	68,3	66,5	27,7	32,5	31,7	33,5
Новосибирская область	83,2	81,3	77,0	76,4	16,8	18,7	23,0	23,6
Омская область	70,9	76,3	77,6	80,5	29,1	23,7	22,4	19,5
Томская область	68,4	70,8	69,4	69,8	31,6	29,2	30,6	30,2

Работа стоматологических отделений и кабинетов в субъектах РФ (на 1000 населения)

Территории	Всего посещений		Первичные		Повторные		Удел. Вес первичных посещений	
	2013	2014	2013	2014	2013	2014	2013	2014
С Ф О	868,5	852,7	347,6	353,2	520,8	499,5	40,0	41,4
Республика Алтай	1341,0	1336,2	535,2	452,6	805,9	883,6	39,9	33,9
Республика Бурятия	1147,4	1109,0	496,1	513,0	651,3	596,0	43,2	46,3
Республика Тыва	929,6	877,0	419,1	298,9	510,5	578,2	45,1	34,1
Республика Хакасия	674,2	682,6	305,1	322,7	369,1	359,9	45,3	47,3
Алтайский край	803,4	816,5	361,3	382,4	442,1	434,1	45,0	46,8
Забайкальский край	810,5	763,4	394,7	374,0	415,8	389,4	48,7	49,0
Красноярский край	815,4	802,6	307,3	308,1	508,2	494,5	37,7	38,4
Иркутская область	809,1	821,1	325,4	341,6	483,8	479,5	40,2	41,6
Кемеровская область	925,6	938,3	359,0	368,8	566,6	569,5	38,8	39,3
Новосибирская область	873,7	820,4	361,7	376,3	511,9	444,2	41,4	45,9
Омская область	1041,5	1010,1	326,9	333,6	714,6	676,5	31,4	33,0
Томская область	601,9	552,7	228,4	216,9	373,5	335,8	37,9	39,2

Таблица 6.21

Профилактическая работа стоматологических отделений и кабинетов в субъектах РФ (%)

Территории	Удельный вес нуждавшихся в санации из числа осмотренных				Удельный вес санированных из числа нуждавшихся в санации			
	Всего		В том числе дети до 14 лет		Всего		В том числе дети до 14 лет	
	2013	2014	2013	2014	2013	2014	2013	2014
С Ф О	51,0	52,4	46,4	47,6	63,7	61,8	63,7	65,3
Республика Алтай	57,5	74,0	49,7	78,1	54,4	48,5	52,5	52,5
Республика Бурятия	47,2	52,7	46,1	50,4	62,8	50,3	60,2	48,0
Республика Тыва	64,5	63,2	60,5	70,7	38,0	44,6	24,4	34,9
Республика Хакасия	70,8	76,8	64,1	68,8	60,1	35,4	48,1	32,8
Алтайский край	47,3	48,6	41,3	40,2	56,8	58,4	45,4	49,2
Забайкальский край	35,5	33,7	32,4	29,8	67,6	63,5	74,7	72,2
Красноярский край	53,8	50,4	47,3	46,9	55,5	56,1	59,3	58,6
Иркутская область	56,3	60,8	56,9	73,0	66,3	69,2	61,7	73,2
Кемеровская область	61,2	60,4	54,6	50,8	70,4	72,8	68,6	73,0
Новосибирская область	50,1	52,6	49,0	51,1	59,5	60,5	67,8	71,9
Омская область	42,7	43,6	36,1	34,5	81,6	73,6	80,4	83,2
Томская область	55,0	58,8	54,9	58,0	40,1	41,5	45,6	39,4

Таблица 6.22

Охват профилактическими и целевыми осмотрами отдельных контингентов

Контингенты	Подлежало осмотрам	Осмотрено
Дети в возрасте 0-14 лет включительно	2985824	2845823
из них: дети до 1 года	268977	265766
Дети в возрасте 15-17 лет включительно	524513	489886
Из общего числа детей 15-17 лет (стр.1) – юношей	251462	246307
Контингенты взрослого населения (18 лет и старше) – всего	3394084	3227640
Всего осмотренных (сумма строк 1, 3, 5)	6903257	6562195
Осмотрено с целью выявления пациентов, больных туберкулезом		
всего		13547858
из них детей: 0-14 лет включительно		2932106
15-17 лет включительно		577098
из них: выявлено пациентов с туберкулезом		11609
Осмотрено с целью выявления онкологической патологии		
мужчин		2646095
женщин		6510522

Таблица 6.23

Охват населения профилактическими осмотрами в субъектах РФ (% от подлежащих осмотру)

Территории	Всего			В т.ч. юноши		
	2012	2013	2014	2012	2013	2014
С Ф О	95,0	95,0	95,1	96,7	97,6	97,9
Республика Алтай	91,8	94,1	99,2	99,1	92,2	97,1
Республика Бурятия	96,1	96,9	96,9	97,8	95,8	95,9
Республика Тыва	95,5	89,5	91,5	87,6	96,8	96,4
Республика Хакасия	98,5	92,0	98,8	96,2	93,0	97,7
Алтайский край	93,3	95,4	96,7	97,9	99,5	99,3
Забайкальский край	90,8	92,4	90,7	99,1	98,1	98,7
Красноярский край	90,0	92,5	95,9	98,5	97,6	98,9
Иркутская область	97,0	94,1	88,8	94,5	96,6	95,5
Кемеровская область	99,1	99,1	99,2	96,9	98,5	99,5
Новосибирская область	96,6	95,9	96,1	92,8	98,3	97,8
Омская область	95,6	97,3	96,5	98,4	98,7	98,3
Томская область	96,6	96,6	96,7	96,8	96,7	95,5

Таблица 6.24

Удельный вес детей, находившихся на грудном вскармливании (%)

Территории	До 6 месяцев			От 6 месяцев до 1 года		
	2012	2013	2014	2012	2013	2014
С Ф О	39,7	41,4	38,8	45,8	44,8	45,4
Республика Алтай	43,5	54,7	54,4	48,7	36,7	38,5
Республика Бурятия	61,1	61,5	20,9	41,3	41,1	41,2
Республика Тыва	54,2	56,3	67,1	29,2	28,8	27,3
Республика Хакасия	28,1	27,1	28,1	56,4	57,9	55,2
Алтайский край	31,3	34,6	41,1	54,5	47,0	43,6
Забайкальский край	53,9	56,9	54,2	37,0	37,1	36,1
Красноярский край	24,6	23,5	24,5	53,0	55,8	55,6
Иркутская область	46,2	49,1	47,4	43,4	42,6	44,5
Кемеровская область	41,0	44,9	43,5	35,9	32,3	35,5
Новосибирская область	42,5	44,3	44,9	37,4	38,3	37,8
Омская область	26,5	26,2	25,3	65,7	66,9	66,2
Томская область	51,2	53,1	35,6	39,1	37,9	51,2

**Охват диспансерным наблюдением по классам заболеваний и возрастным группам
(на 100 зарегистрированных заболеваний)**

Классы болезней	Всего		В том числе:					
			Дети до 14 лет		Подростки (15-17 лет)		Взрослые	
	2013	2014	2013	2014	2013	2014	2013	2014
Всего	24,8	24,8	12,8	11,9	23,0	22,2	28,5	28,8
Некоторые инфекционные и паразитарные болезни	26,7	26,4	6,6	4,9	14,9	12,4	35,8	37,0
Новообразования	56,7	58,0	39,9	37,2	30,6	25,9	57,5	59,1
Болезни крови, кроветворных тканей и отдельные нарушения, вовлекающие иммунный механизм	44,4	45,6	50,0	53,0	50,9	45,6	40,6	41,2
Болезни эндокринной системы, расстройства питания и нарушения обмена веществ	61,2	59,5	48,9	47,6	57,1	52,7	62,6	60,9
Психические расстройства и расстройства поведения	47,1	46,2	25,3	23,5	26,9	26,9	52,0	51,6
Болезни нервной системы	22,5	22,3	33,7	32,9	40,4	39,6	17,4	17,4
Болезни глаза и его придаточного аппарата	18,5	19,8	29,9	30,2	37,8	39,1	15,2	16,6
Болезни уха и сосцевидного отростка	10,0	10,3	7,1	7,0	15,6	15,1	10,7	11,2
Болезни системы кровообращения	48,8	48,8	40,8	40,9	48,5	47,2	48,9	48,9
Болезни органов дыхания	8,5	8,5	3,2	3,1	7,0	7,3	15,8	16,2
Болезни органов пищеварения	28,8	27,5	23,6	21,8	34,9	30,7	29,7	28,6
Болезни кожи и подкожной клетчатки	9,1	8,7	10,9	10,6	11,1	10,0	8,1	7,8
Болезни костно-мышечной системы и соединительной ткани	13,7	13,9	27,3	24,7	34,4	32,0	11,7	12,1
Болезни мочеполовой системы	26,1	26,0	34,2	33,2	35,3	35,4	25,1	25,1
Беременность, роды и послеродовый период	24,5	22,6	0,00	0,00	17,6	20,6	24,6	22,6
Отдельные состояния, возникающие в перинатальном периоде	14,8	9,1	14,8	9,1	0,0	0,0	0,0	0,0
Врожденные аномалии, деформации и хромосомные аномалии	58,6	63,3	59,0	58,3	61,4	59,1	54,9	56,9
Симптомы, признаки и отклонения от нормы, выявленные при клинических и лабораторных исследованиях, не классифицированные в других рубриках	19,9	4,1	28,9	6,5	21,0	1,6	2,4	0,0
Травмы, отравления и последствия воздействия внешних причин	1,1	1,0	0,9	0,8	1,0	0,8	1,2	1,0

Таблица 6.26

Охват диспансерным наблюдением населения в субъектах РФ (на 1000 соответствующего населения)

Территории	Всего		В том числе:					
			Дети (0-14 лет)		Подростки (15-17 лет)		Взрослые	
	2013	2014	2013	2014	2013	2014	2013	2014
С Ф О	432,5	433,7	282,7	259,7	509,4	494,0	462,7	287,6
Республика Алтай	384,7	363,6	153,3	135,2	317,2	316,7	470,6	291,9
Республика Бурятия	268,6	268,0	139,2	126,4	234,4	234,8	306,4	256,9
Республика Тыва	275,0	279,2	215,6	190,8	443,8	501,8	290,7	283,7
Республика Хакасия	294,4	295,2	229,8	251,1	367,5	363,1	307,0	192,3
Алтайский край	892,3	888,4	350,9	315,8	657,2	654,5	1011,0	390,0
Забайкальский край	405,0	400,8	347,0	309,2	569,3	513,7	412,9	324,9
Красноярский край	309,4	323,4	199,3	194,3	343,2	350,0	331,3	226,6
Иркутская область	402,0	404,7	292,5	282,7	521,4	507,3	423,2	262,1
Кемеровская область	367,4	370,4	331,1	301,1	712,6	683,9	362,9	262,9
Новосибирская область	332,0	326,7	296,2	256,9	509,2	455,9	333,2	235,1
Омская область	565,9	574,5	370,8	339,1	574,0	578,1	604,8	334,0
Томская область	273,2	265,5	201,2	178,3	351,7	320,9	285,2	227,4

**Охват диспансерным наблюдением населения с болезнями системы кровообращения в субъектах РФ
(на 100 заболеваний)**

Территории	Всего		В том числе:					
			Дети (0-14 лет)		Подростки (15-17 лет)		Взрослые	
	2013	2014	2013	2014	2013	2014	2013	2014
С Ф О	48,8	48,8	40,8	40,9	48,5	47,2	48,9	48,9
Республика Алтай	54,0	50,3	45,7	42,3	50,5	38,3	54,1	50,4
Республика Бурятия	36,1	37,2	24,9	31,9	36,1	38,3	36,2	37,2
Республика Тыва	44,3	44,7	65,6	58,0	55,6	43,7	44,1	44,6
Республика Хакасия	25,1	25,2	50,8	31,1	33,3	32,9	24,8	25,1
Алтайский край	64,8	65,5	47,1	47,3	47,3	49,1	65,0	65,7
Забайкальский край	43,8	42,4	54,8	55,5	44,0	40,0	43,7	42,2
Красноярский край	35,3	36,4	18,6	17,3	30,9	30,0	35,8	36,9
Иркутская область	42,2	41,0	50,3	49,6	44,5	44,5	42,1	40,9
Кемеровская область	45,8	46,8	60,1	64,4	64,2	64,1	45,3	46,3
Новосибирская область	41,5	40,5	72,6	65,3	73,1	61,6	41,2	40,2
Омская область	68,8	68,4	39,3	41,1	45,6	46,4	69,3	68,9
Томская область	32,4	34,4	22,8	25,6	29,6	29,9	32,5	34,5

Продолжение табл. 6.27

Территории	Всего		В том числе с болезнями, характеризующимися повышенным кровяным давлением:					
			Дети (0-14 лет)		Подростки (15-17 лет)		Взрослые	
	2013	2014	2013	2014	2013	2014	2013	2014
С Ф О	62,3	60,7	76,0	75,5	66,6	70,4	62,3	60,7
Республика Алтай	70,6	63,0	28,7	60,4	44,0	43,1	70,8	63,0
Республика Бурятия	42,9	42,1	33,3	26,1	53,8	57,9	42,9	42,1
Республика Тыва	48,8	47,1	0,00	0,0	100,0	37,5	48,8	47,1
Республика Хакасия	29,7	28,1	78,3	81,8	9,7	31,7	29,8	28,1
Алтайский край	83,6	82,7	100,0	0,0	69,7	92,2	83,6	82,7
Забайкальский край	62,9	53,7	71,1	56,7	61,9	62,5	62,9	53,7
Красноярский край	49,2	50,1	61,9	55,5	47,2	55,6	49,2	50,0
Иркутская область	49,3	48,5	63,5	66,8	56,8	62,6	49,2	48,5
Кемеровская область	57,5	57,1	89,2	87,4	78,9	81,3	57,1	56,6
Новосибирская область	54,8	51,6	92,3	92,7	77,1	73,0	54,7	51,5
Омская область	75,7	76,0	61,4	56,2	65,3	62,4	75,8	76,1
Томская область	54,5	52,9	25,7	28,0	65,0	60,0	54,5	52,9

Таблица 6.28

Медицинская помощь инвалидам ОВ, участникам ОВ и воинам-интернационалистам

Показатели	Всего		Участники ОВ		Инвалиды ОВ		Воины-интернационалисты	
	2013	2014	2013	2014	2013	2014	2013	2014
Охват профилактическими осмотрами (%)	73,7	81,9	78,8	95,9	80,0	97,1	69,7	74,8
Нуждалось в стационарном лечении (на 1000 человек данного контингента)	226,6	219,8	352,9	374,3	407,3	377,1	121,9	126,4
Удельный вес получивших стационарное лечение от нуждавшихся (%)	94,8	93,1	95,5	94,4	94,8	94,2	93,8	90,8
Получили санаторно-курортное лечение (на 1000 человек данного контингента)	31,1	40,7	31,7	42,2	34,4	42,5	30,0	39,7

**Смертность и инвалидность ИОВ, УОВ и воинов-интернационалистов
(на 1000 человек данного контингента)**

Показатели	Всего		Участники ОВ		Инвалиды ОВ		Воины-интернационалисты	
	2013	2014	2013	2014	2013	2014	2013	2014
Смертность	70,2	53,7	147,1	124,7	175,2	145,3	7,6	7,2
Инвалидность	402,0	346,4	924,1	775,1	959,3	791,6	72,0	85,5
в т.ч.								
Инвалидность I группы	60,4	53,7	127,3	124,7	152,4	145,3	5,8	7,2
Инвалидность II группы	304,5	248,4	761,5	610,6	764,1	598,2	29,5	32,9
Инвалидность III группы	37,1	44,3	35,3	39,8	42,8	48,1	36,7	45,4

Таблица 6.30

Смертность ИОВ, УОВ и воинов-интернационалистов в субъектах РФ (на 1000 человек данного контингента)

Территории	Всего		Участники ОВ		Инвалиды ОВ		Воины-интернационалисты	
	2013	2014	2013	2014	2013	2014	2013	2014
С Ф О	70,2	53,7	147,1	124,7	175,2	145,3	7,6	7,2
Республика Алтай	32,3	152,0	110,3	479,7	84,2	587,5	3,5	17,9
Республика Бурятия	107,3	64,4	145,5	95,1	272,7	200,0	8,9	4,2
Республика Тыва	24,5	55,8	200,0	151,5	186,7	314,8	2,3	35,5
Республика Хакасия	78,6	15,7	213,9	42,7	245,0	53,7	3,4	3,4
Алтайский край	99,4	32,9	161,9	53,2	172,6	63,4	7,9	5,7
Забайкальский край	51,2	198,6	168,7	779,2	167,4	701,0	3,2	4,8
Красноярский край	58,7	124,4	118,3	236,5	144,1	357,6	5,3	26,2
Иркутская область	122,2	78,0	176,3	88,8	174,5	178,4	7,6	8,8
Кемеровская область	64,0	16,2	163,3	27,3	176,0	71,0	13,0	3,9
Новосибирская область	53,4	14,8	116,8	31,8	164,8	75,0	7,6	0,8
Омская область	87,8	18,2	147,2	22,5	217,1	64,5	7,2	4,4
Томская область	49,2	25,3	125,3	67,0	157,0	105,8	8,0	2,2

Таблица 6.31

Охват профилактическими осмотрами инвалидов ОВ, участников ОВ и воинов-интернационалистов

Территории	Всего		Участники ОВ		Инвалиды ОВ		Воины-интернационалисты	
	2013	2014	2013	2014	2013	2014	2013	2014
С Ф О	73,7	81,9	78,8	95,9	80,0	97,1	69,7	74,8
Республика Алтай	71,2	60,6	82,8	100,0	80,0	98,3	66,7	50,8
Республика Бурятия	81,8	87,4	80,2	90,4	69,7	90,7	87,4	84,3
Республика Тыва	67,1	81,6	55,0	33,3	68,0	91,2	67,6	83,0
Республика Хакасия	60,8	80,2	77,9	100,0	73,5	100,0	52,7	73,6
Алтайский край	75,2	84,2	78,5	99,4	80,5	99,4	69,6	70,0
Забайкальский край	84,1	100,0	82,8	100,0	85,5	100,0	84,5	100,0
Красноярский край	78,1	81,3	81,8	97,7	80,2	97,5	75,5	72,1
Иркутская область	67,7	82,8	73,7	94,3	77,5	90,3	53,0	64,9
Кемеровская область	85,4	92,2	83,7	100,0	80,5	100,0	87,1	89,9
Новосибирская область	68,6	72,9	80,3	92,8	84,8	93,4	60,8	64,9
Омская область	71,1	85,0	78,9	99,9	75,0	98,5	64,2	74,1
Томская область	53,9	59,9	65,9	80,1	81,6	96,2	45,7	50,7

Стационарная помощь инвалидам ОВ, участникам ОВ и войнам интернационалистам

Территории	Удельный вес получивших стационарное лечение от нуждавшихся (%)							
	Всего		Участники ОВ		Инвалиды ОВ		Воины-интернационалисты	
	2013	2014	2013	2014	2013	2014	2013	2014
С Ф О	94,8	93,1	95,5	94,4	94,8	94,2	93,8	90,8
Республика Алтай	86,6	82,9	93,4	97,8	91,3	89,3	77,6	67,3
Республика Бурятия	97,8	96,3	100,0	95,3	100,0	97,9	85,7	100,0
Республика Тыва	88,4	97,6	100,0	100,0	90,0	87,0	84,3	98,9
Республика Хакасия	98,8	99,1	97,7	100,0	100,0	97,4	100,0	97,9
Алтайский край	89,4	91,8	88,2	89,8	86,7	90,6	94,1	95,2
Забайкальский край	97,1	96,8	95,6	100,0	98,5	100,0	99,5	90,3
Красноярский край	96,5	91,1	96,3	90,2	98,1	91,8	95,2	92,0
Иркутская область	95,3	95,1	98,8	94,3	93,6	97,2	82,1	95,8
Кемеровская область	94,5	89,2	93,8	96,1	97,0	96,4	93,2	83,5
Новосибирская область	98,8	97,7	99,2	98,2	98,4	98,3	98,7	96,9
Омская область	98,7	91,0	99,8	94,8	99,3	89,7	95,2	85,1
Томская область	79,6	84,3	82,5	90,7	92,4	97,0	66,9	70,9

Таблица 6.33

Санаторно-курортное лечение инвалидов ОВ, участников ОВ и воинов-интернационалистов

Территории	Получили санаторно-курортное лечение (на 1000 человек данного контингента)							
	Всего		Участники ОВ		Инвалиды ОВ		Воины-интернационалисты	
	2013	2014	2013	2014	2013	2014	2013	2014
С Ф О	31,1	40,7	31,7	42,2	34,4	42,5	30,0	39,7
Республика Алтай	18,6	23,6	62,1	48,8	0,0	75,0	10,6	10,7
Республика Бурятия	66,4	53,2	74,5	64,8	68,2	60,0	55,4	39,8
Республика Тыва	67,3	57,9	125,0	90,9	120,0	148,1	60,1	50,9
Республика Хакасия	15,0	36,7	21,6	54,9	10,0	67,1	13,4	27,9
Алтайский край	8,6	9,9	5,2	6,8	5,2	6,3	13,3	13,6
Забайкальский край	32,5	48,3	53,4	47,6	79,3	30,9	22,1	49,6
Красноярский край	40,3	55,4	44,6	63,8	59,0	76,7	33,6	47,4
Иркутская область	39,1	55,1	34,3	60,9	43,6	39,2	44,9	53,1
Кемеровская область	31,4	32,3	30,0	31,2	34,7	37,5	31,0	31,6
Новосибирская область	35,1	47,5	36,5	56,8	51,5	60,4	31,7	42,5
Омская область	32,7	44,8	17,6	25,9	9,8	35,3	50,3	59,2
Томская область	18,6	34,6	29,9	20,7	29,1	34,4	13,4	38,7

6.3. Деятельность дневного стационара

Таблица 6.34

Дневные стационары использование коечного фонда

Территории	Дневные стационары при больничном учреждении					
	всего			Терапевтические койки		
	Число мест	Выписано больных	Дни лечения	Число мест	Выписано больных	Дни лечения
С Ф О	13176	391114	3767894	4348	120133	1252436
Республика Алтай	251	8594	82435	55	2229	20958
Республика Бурятия	75	3115	26348	11	274	2926
Республика Тыва	237	6960	73383	40	1086	11208
Республика Хакасия	438,5	16718	132151	86	3051	27313
Алтайский край	1508	45079	532467	576	17227	199194
Забайкальский край	1096	26575	264334	478	12201	116115
Красноярский край	3369	96855	905524	1019	24332	303191
Иркутская область	2972	86969	789900	1253	36751	328281
Кемеровская область	485	10057	147823	2	92	767
Новосибирская область	728	18265	208473	264	7118	75802
Омская область	1491	56931	447253	420	11983	124069
Томская область	526	14996	157803	144	3789	42612

Таблица 6.35

Основные профили коек дневных стационаров и их использование

Профиль коек	Дневные стационары при больничном учреждении						Дневные стационары при АПУ					
	Число мест		Выписано больных		Средняя длительн. лечения		Число мест		Выписано больных		Средняя длительн. лечения	
	2013	2014	2013	2014	2013	2014	2013	2014	2013	2014	2013	2014
Всего по СФО	13172	12813	360102	386946	10,2	9,6	4962	23212	137282	694606	11,5	10,9
Терапевтические	3804	4315	103749	120133	10,6	10,4	1935	11488	59942	352612	10,6	10,2
Кардиологические	135	146	3450	4019	10,5	10,4	57	113	1273	4404	11,8	9,1
Кардиоревматолог. для детей	3	2	116	78	9,0	8,9	1	9	0	132	0	14,7
Гастроэнтеролог. для взрослых	98	103	2394	2303	9,9	10,0	0	230	0	4177	0	12,6
Хирургические для взрослых	654	697	17091	19575	9,9	9,6	223	565	6034	24041	10,5	7,8
Патологии беременных	290	341	9152	10783	9,6	9,4	85	978	3044	33147	7,7	8,8
Гинекологические	1074	1085	38528	47075	6,7	5,9	330	1068	12221	44820	7,7	7,1
Туберкулезные для взрослых	413	402	1592	1610	77,7	77,3	70	701	318	2022	72,0	110,5
Неврологические для взрослых	703	660	18989	18136	11,4	11,4	734	2133	15752	59210	15,4	11,7
Психиатрические для взрослых	781	631	6610	6287	31,5	28,2	355	1995	3326	15745	29,9	36,5
Психиатрические для детей	75	82	895	963	24,9	22,5	120	372	1273	3457	31,9	31,8
Дерматологические для взросл.	552	444	12367	10639	13,3	12,5	168	378	4362	10071	11,4	9,8
Офтальмологические для взр.	287	372	9572	13644	9,3	8,2	40	248	1254	11063	10,7	6,7
Отоларингологические взросл.	157	189	4716	7427	8,9	7,6	46	141	1444	3975	10,0	9,4
Педиатрические (соматичес.)	1231	1183	31335	27508	10,1	11,3	373	195	9531	1061	12,2	43,0

6.4. Деятельность учреждений скорой и неотложной помощи

Таблица 6.36

Объем и обращаемость за скорой медицинской помощью

Наименование показателя	2010	2011	2012	2013	2014
Число вызовов(всего, абс.число)	6734326	6765914	6726208	6414260	6251093
Число выездов на 1000 населения	344,2	351,4	349,2	332,7	324,0
Число лиц, которым оказана медицинская помощь при выездах (всего, абс.число)	6789564	6815982	6770808	645781	6286491
Объем оказания скорой медицинской помощи на 1000 населения (число лиц)	347,0	354,0	351,5	334,7	328,5

Таблица 6.37

Структура обращаемости в службу скорой медицинской помощи

Оказание скорой помощи по поводу	годы	несчастных случаев	внезапных заболеваний и состояний	родов и патологии беременности	перевозки больных, рожениц, родильниц
Число на 100 выездов	2009	10,2	75,4	0,6	10,2
	2010	10,9	73,5	0,7	8,7
	2011	10,8	73,5	0,8	9,1
	2012	10,8	74,3	0,9	9,5
	2013	11,0	74,0	1,1	9,0
	2014	10,7	74,6	1,2	7,9
Выполнено выездов на 1000 населения	2009	36,1	266,4	2,2	35,9
	2010	37,4	252,8	2,5	30,1
	2011	37,8	258,4	2,6	32,1
	2012	37,6	259,3	3,0	33,1
	2013	36,6	246,2	3,6	29,8
	2014	34,7	241,6	4,0	25,5

Таблица 6.38

Число лиц, которым оказана помощь профильными бригадами СМП

Показатели	Число лиц, которым оказана помощь профильными бригадами				Число лиц, которым оказана помощь одной бригадой каждого профиля	
	Всего		на 1 000 населения		2013	2014
	2013	2014	2013	2014		
Врачебные общепрофильные бригады	1562779	1516405	81,1	78,6	1164	1339
в т.ч. для оказания помощи детскому населению	346955	280258	102,4	80,6	1119	1223
Фельдшерские	4125261	4083018	214,0	211,6	1133	1132
Интенсивной терапии (БИТ)	198117	119958	10,3	18,1	1119	1689
Психиатрические	73386	69946	3,8	3,6	798	777
Другие специализированные	493238	497164	25,6	25,8	913	841

Таблица 6.39

Удельный вес необоснованных вызовов по субъектам РФ (%)

Территории	2009	2010	2011	2012	2013	2014 выездов безрезультатных	2014
С Ф О	4,3	4,3	4,3	4,7	4,6	304919	4,9
Республика Алтай	1,8	2,2	1,8	1,9	2,1	1404	2,2
Республика Бурятия	11,1	7,4	2,0	4,9	4,6	10964	4,3
Республика Тыва	3,8	4,5	6,1	5,6	5,8	5290	4,7
Республика Хакасия	2,16	2,3	2,5	3,1	3,8	5141	3,0
Алтайский край	3,6	3,9	3,9	3,7	3,9	34032	4,2
Забайкальский край	3,5	3,8	3,8	3,4	4,0	10709	3,3
Красноярский край	2,5	2,9	2,9	3,3	3,6	37567	3,9
Иркутская область	3,5	3,7	3,6	4,3	4,2	38889	4,8
Кемеровская область	5,6	5,5	6,0	5,5	3,8	47485	6,0
Новосибирская область	3,2	3,7	4,1	5,5	5,8	58154	5,6
Омская область	6,3	4,8	5,4	4,8	2,8	12482	2,0
Томская область	6,4	7,7	8,2	9,2	12,7	42802	14,2

Таблица 6.40

Число выездов в год службой скорой медицинской помощи

Территории	Выполнено выездов (абс. ч.)			Число выездов на 1000 населения		
	2012	2013	2014	2012	2013	2014
С Ф О	6726208	6414260	6251093	349	333	324,0
Республика Алтай	65484	62936	64669	314	299	305,6
Республика Бурятия	272529	262178	252682	281	270	259,5
Республика Тыва	109627	101700	111526	354	328	357,7
Республика Хакасия	184474	176153	172466	347	330	322,9
Алтайский край	900555	859866	810191	374	358	338,9
Забайкальский край	318260	319735	324454	289	292	297,6
Красноярский край	1048867	988304	957228	370	347	335,5
Иркутская область	884179	830860	805283	365	343	333,0
Кемеровская область	883665	826938	791910	321	302	289,6
Новосибирская область	1127204	1064710	1043259	420	393	382,0
Омская область	599200	610646	615210	303	309	311,7
Томская область	332164	310234	302215	314	292	282,4

Таблица 6.41

Число выездов бригад скорой медицинской помощи по времени

Наименование	Число выездов бригад скорой медицинской помощи по времени:			
	доезда		затраченному на один выезд	
	до места вызова	до места дорожно-транспортного происшествия	на вызов	на дорожно-транспортное происшествие
Время				
– до 20 минут	5248755	32092	899915	5742
– от 21 до 40 минут	665661	3630	2513978	11962
– от 41 до 60 минут	170421	628	1574631	10620
– более 60 минут	129735	171	1226048	8197

Число лиц, которым оказана медицинская помощь при выездах службой СМП

Территории	оказана медицинская помощь			на 1 000 населения		
	2012	2013	2014	2012	2013	2014
С Ф О	6770808	6452781	6286491	348,5	334,7	325,8
Республика Алтай	66432	63479	64669	316,7	301,8	305,6
Республика Бурятия	276596	265245	255263	282,9	272,9	262,1
Республика Тыва	109627	101744	111554	353,7	327,7	357,8
Республика Хакасия	185459	176989	173179	345,8	332,0	324,3
Алтайский край	905880	864682	814050	372,3	360,5	340,5
Забайкальский край	320484	321405	325462	289,7	293,5	298,5
Красноярский край	1060629	997156	970432	370,9	350,3	340,2
Иркутская область	898300	844124	815016	367,8	348,5	337,0
Кемеровская область	884526	827692	792571	318,6	301,8	289,9
Новосибирская область	1128347	1066056	1043857	415,5	393,5	382,2
Омская область	599481	611066	615210	300,7	309,6	311,7
Томская область	335047	313143	305228	314,1	294,2	285,2

Таблица 6.43

Число выездов скорой медицинской помощи

Территории	Число ДТП, на которые выезжала бригада скорой помощи	Число пострадавших в ДТП	из них со смертельным исходом до приезда скорой помощи	из них в машине скорой помощи	Число выездов для медицинского обслуживания спортивных и других мероприятий	Число пациентов с острым и повторным инфарктом миокарда	из них проведено тромболизисов
1	2	3	4	5	6	7	8
С Ф О	35108	45334	1904	86	11437	29501	2098
Республика Алтай	431	578	28	-	88	242	7
Республика Бурятия	1089	1725	97	2	376	741	230
Республика Тыва	864	1268	94	1	364	122	11
Республика Хакасия	1068	1378	57	-	150	542	92
Алтайский край	3508	4485	166	7	926	3270	14
Забайкальский край	1659	2242	134	10	464	884	55
Красноярский край	5954	7519	295	7	1215	3961	484
Иркутская область	4739	5984	257	7	1079	3830	402
Кемеровская область	5245	7035	290	24	3505	7962	238
Новосибирская область	5191	6581	268	15	2133	4033	307
Омская область	3727	4194	144	9	809	2125	96
Томская область	1633	2345	74	4	328	1789	162

Медицинская помощь, оказанная бригадами скорой медицинской помощи при выездах

Территории	Всего	из них:					Число госпитализированных (из гр. 2)
		оказание скорой медицинской помощи по поводу:			Перевозка		
		несчастных случаев	внезапных заболеваний и состояний	родов и патологии беременности	всего	из них больных, рожениц и родильниц	
1	2	3	4	5	6	7	8
С Ф О	6251093	668787	4660992	76276	525590	492251	1376820
Республика Алтай	64669	7704	54467	1219	1279	1279	9372
Республика Бурятия	252682	30420	186248	4645	26372	26372	45464
Республика Тыва	111526	16955	79921	3149	8693	6828	24555
Республика Хакасия	172466	16082	142671	1577	12136	12136	25479
Алтайский край	810191	73983	440202	9903	52639	51053	153351
Забайкальский край	324454	30111	258695	7332	28316	28316	61287
Красноярский край	957228	97115	760454	158	75274	75274	238069
Иркутская область	805283	83682	643982	10262	67357	67357	168578
Кемеровская область	791910	103440	624996	3057	55389	54361	202815
Новосибирская область	1043259	98372	829248	14594	123725	101045	209271
Омская область	615210	75550	469914	16495	53245	47153	181884
Томская область	302215	35373	170194	3885	21165	21077	56695

Таблица 6.45

Медицинская помощь, оказанная бригадами скорой медицинской помощи при выездах к детям в возрасте 0-17 лет вкл.

Территории	Всего	из них:					Число госпитализированных (из гр. 2)
		Оказание скорой медицинской помощи по поводу:			Перевозка		
		несчастных случаев	внезапных заболеваний и состояний	родов и патологии беременности	всего	из них больных, рожениц и родильниц	
1	2	3	4	5	6	7	8
С Ф О	1267360	133241	1014346	1114	95632	90425	314369
Республика Алтай	14961	1879	13013	25	44	44	3140
Республика Бурятия	60422	7403	47699	122	4937	4937	10875
Республика Тыва	37241	3227	31912	41	2132	1307	8473
Республика Хакасия	34013	3253	28408	11	2341	2341	7105
Алтайский край	146934	15749	117442	209	11856	11835	36323
Забайкальский край	78811	6034	65755	32	6990	3504	15082
Красноярский край	207526	18170	175228	-	13130	13130	50119
Иркутская область	166936	14573	142030	215	10118	10118	32463
Кемеровская область	156943	20795	126208	91	8806	8806	48319
Новосибирская область	187396	20685	145156	116	21555	21439	50099
Омская область	111184	13921	86965	206	10082	9353	37073
Томская область	64993	7552	34530	46	3641	3611	15298

6.5. Некоторые виды исследований

Таблица 6.46

Структура видов магнитно-резонансных томографий

Виды исследований	Количество исследований		Удельный вес	
	2013	2014	2013	2014
Головной мозг	76367	95571	42,4	43,5
Позвоночник и спинной мозг	63265	74148	35,1	33,7
Кости, суставы и мягкие ткани	12984	14507	7,2	6,6
Органы брюшной полости и забрюшинного пространства	8230	10924	4,6	5,0
Область голова-шея	6918	4181	3,8	1,9
Органы малого таза	5142	7529	2,9	3,4
Прочие	5009	6536	2,8	3,0
Сердечно-сосудистая система	1953	1892	1,1	0,9
Легкие и средостения	346	83	0,2	0,04
Молочная железа	88	4337	0,05	2,0
ИТОГО	180302	219708	100	100

Таблица 6.47

Структура видов ультразвуковых исследований

Виды исследований	Процент			Выполнено исследований	
	2012	2013	2014	2013	2014
Сердечно-сосудистая система	11,1	12,0	11,9	1960727	2041102
Органы брюшной полости	27,2	27,7	28,3	4528369	4870568
Женские половые органы	20,7	20,0	19,8	3275868	3407945
Молочная железа	2,7	2,8	2,9	464849	505188
Щитовидная железа	5,4	5,4	5,6	889721	958961
Костно-суставная система	2,0	1,9	1,8	302608	315335
Головной мозг	3,4	3,3	3,2	544523	552993
Надпочечники, почки, мочевыводящие пути	17,9	17,5	16,9	2851543	2904048
Предстательная железа	1,5	1,5	1,4	246565	245652
Мягкие ткани	0,7	0,8	0,8	132569	140104
УЗИ глаза	1,6	1,6	1,7	263925	292019
Органы грудной клетки (кроме сердца)	0,9	0,9	0,8	140951	145878
Эндосонографические исследования	0,1	0,1	0,1	17721	18037
Прочие	4,1	4,3	4,7	706405	814237
ВСЕГО	100	100	100,0	16339228	17221118

Таблица 6.48

Структура видов эндоскопических исследований в 2014 г

Наименование/годы	Эзофагогастродуоденоскопий		Колоноскопий		Бронхоскопий		Прочие		Всего
	всего	%	всего	%	всего	%	всего	%	
Эндоскопические исследования	1201762	71,7	129587	7,7	139767	8,3	203905	12,2	1675021
в т.ч. лечебные процедуры	54119	33,2	10618	6,5	69409	42,6	28688	17,6	162834
Гистологические исследования	330179	72,8	51718	11,4	26138	5,8	45402	10,0	453437
Цитологические исследования	141388	61,7	15376	6,7	35312	15,4	37077	16,2	229153

ПАТОЛОГОАНАТОМИЧЕСКАЯ СЛУЖБА

Таблица 6.49

Количество патологоанатомических вскрытий больных, умерших в стационарах

Территории	Всего умерших			из них в стационаре		
	2012	2013	2014	2012	2013	2014
С Ф О	49678	61517	52167	44027	42848	44883
Республика Алтай	363	364	258	203	286	211
Республика Бурятия	1663	1412	1718	1310	1301	1474
Республика Тыва	1290	1339	1056	802	863	717
Республика Хакасия	2389	2086	2733	1497	1541	1529
Алтайский край	4390	14921	6727	3941	5189	6123
Забайкальский край	1971	1820	1636	1706	1564	1573
Красноярский край	6124	6246	6582	5826	6162	6515
Иркутская область	9526	10426	6458	9317	6034	5649
Кемеровская область	7102	6923	7341	6460	6282	6668
Новосибирская область	6393	6967	8330	6275	6596	7112
Омская область	6502	6967	7002	4729	4989	4986
Томская область	1965	2046	2326	1961	2041	2326

Таблица 6.50

**Прижизненные патологоанатомические (патоморфологические) диагностические исследования
(биопсийный и операционный материал)**

Территории	Число выполненных исследований цитологического материала			Число выполненных гистологических исследований биопсийного и операционного материала		
	2012	2013	2014	2012	2013	2014
С Ф О	3128915	3299557	2783108	6531443	5298149	5464304
Республика Алтай	16231	19362	2725	21391	20406	20169
Республика Бурятия	–	13809	–	75751	79164	61029
Республика Тыва	34264	50999	26783	86707	88125	61127
Республика Хакасия	128122	10291	10502	114234	164087	113443
Алтайский край	231561	234714	155509	620466	605680	518269
Забайкальский край	28366	36330	38184	329291	310476	308555
Красноярский край	1116007	1061744	1139400	932198	941690	862576
Иркутская область	451063	467634	500449	821164	807943	739792
Кемеровская область	153927	155048	156553	1767681	1020551	1103545
Новосибирская область	368506	301366	191326	682871	712334	718666
Омская область	474537	835291	446280	705194	150271	619761
Томская область	126331	112969	115397	374495	397422	337372

РАЗДЕЛ VII. НЕКОТОРЫЕ ПОКАЗАТЕЛИ СПЕЦИАЛИЗИРОВАННЫХ СЛУЖБ

7.1. Фтизиатрическая служба

Таблица 7.1

Заболееваемость туберкулезом* (ф. №8, с учетом ведомств, на 100 тысяч населения)

Территории	2010		2011		2012		2013		2014	
	Абс.	Показатель	Абс.	Показатель	Абс.	Показатель	Абс.	Показатель	Абс.	Показатель
СФО	23797	121,5	23179	119,4	21097	109,3	20186	104,8	19058	98,8
Республика Алтай	280	132,9	218	105,2	188	90,6	160	76,4	148	70,1
Республика Бурятия	1395	144,8	1232	127,3	1124	115,7	957	98,5	909	93,4
Республика Тыва	740	233,4	712	230,7	636	205,6	579	186,8	530	170,4
Республика Хакасия	528	97,9	527	98,4	515	96,6	372	69,7	330	61,7
Алтайский край	2886	115,9	3033	121,8	2745	113,8	2640	110,2	2551	106,5
Забайкальский край	1166	104,4	1128	101,5	967	87,7	881	80,4	748	68,5
Красноярский край	2822	97,5	2818	99,6	2705	95,5	2687	94,5	2614	91,7
Иркутская область	3688	147,4	3700	150,1	3341	137,7	3365	138,9	2954	122,1
Кемеровская область	3667	128,7	3666	132,0	3235	116,6	3128	113,9	2964	108,2
Новосибирская область	3467	130,8	3412	128,0	3120	116,6	2935	108,8	2903	106,3
Омская область	2319	115,3	1943	97,4	1858	93,1	1765	89,3	1700	86,1
Томская область	839	80,4	790	75,0	663	63,0	717	67,6	707	66,2

* ФГБУ «Новосибирский научно-исследовательский институт туберкулеза» Минздрава России

Таблица 7.2

Заболееваемость туберкулезом детей* (ф. №8, с учетом ведомств, на 100 тысяч детского населения от 0 до 14 лет)

Территории	2010		2011		2012		2013		2014	
	Абс.	Показатель	Абс.	Показатель	Абс.	Показатель	Абс.	Показатель	Абс.	Показатель
СФО	921	28,6	918	28,4	892	27,4	945	28,2	905	26,2
Республика Алтай	27	55,6	21	43,0	20	39,8	14	26,8	11	20,4
Республика Бурятия	58	30,4	42	18,3	67	33,9	53	26,1	44	21,1
Республика Тыва	31	35,6	30	33,9	28	30,5	33	35,4	29	30,1
Республика Хакасия	17	18,8	17	18,2	26	27,2	6	6,1	8	7,9
Алтайский край	93	24,5	142	37,5	108	28,3	129	33,1	103	25,7
Забайкальский край	28	12,9	26	11,5	27	12,2	19	8,6	19	8,5
Красноярский край	87	18,9	94	20,7	120	26,1	150	31,7	150	30,8
Иркутская область	179	40,4	167	39,7	157	36,0	163	36,4	131	28,6
Кемеровская область	202	44,9	199	44,3	145	32,0	160	34,2	211	43,5
Новосибирская область	77	19,7	78	20,2	78	19,9	78	19,1	91	21,0
Омская область	82	26,7	78	23,5	70	22,9	64	20,0	57	17,2
Томская область	40	25,1	31	19,5	46	27,3	76	44,0	51	28,7

* ФГБУ «Новосибирский научно-исследовательский институт туберкулеза» Минздрава России

Таблица 7.3

Заболеваемость туберкулезом подростков от 15 до 17 лет* (ф. №8, с учетом ведомств, на 100 тысяч соотв. населения)

Территории	2010		2011		2012		2013		2014	
	Абс.	Пока-затель	Абс.	Пока-затель	Абс.	Пока-затель	Абс.	Пока-затель	Абс.	Пока-затель
СФО	345	51,7	318	49,7	296	47,9	301	51,4	264	46,5
Республика Алтай	0	0	3	38,0	0	0	1	13,4	1	13,1
Республика Бурятия	19	53,8	19	56,7	20	90,1	14	42,8	16	50,1
Республика Тыва	40	228,6	36	222,2	34	212,5	32	207,8	19	131,7
Республика Хакасия	8	42,6	12	67,8	2	12,1	6	36,5	5	30,7
Алтайский край	34	44,7	27	35,5	25	35,8	39	58,7	30	46,5
Забайкальский край	16	36,4	20	47,8	48	51,9	9	23,5	4	10,7
Красноярский край	31	30,8	39	41,4	10	24,3	40	46,8	44	52,2
Иркутская область	52	57,0	40	46,6	33	39,1	46	56,9	36	46,1
Кемеровская область	57	60,8	43	46,7	56	63,4	46	55,7	47	59,3
Новосибирская область	42	53,1	40	51,1	38	50,4	42	59,1	31	45,4
Омская область	41	59,2	30	45,7	27	37,2	21	35,8	25	44,7
Томская область	5	16,1	9	29,0	3	9,7	5	16,8	6	20,4

* ФГБУ «Новосибирский научно-исследовательский институт туберкулеза» Минздрава России

Таблица 7.4

Заболеваемость бацилярными формами туберкулеза* (ф. №8, с учетом ведомств, на 100 тысяч населения)

Территории	2010		2011		2012		2013		2014	
	Абс.	Пока-затель	Абс.	Пока-затель	Абс.	Пока-затель	Абс.	Пока-затель	Абс.	Пока-затель
СФО	10021	51,2	9704	50,0	9189	47,6	8019	41,6	8412	43,6
Республика Алтай	95	45,1	74	35,7	65	31,4	48	22,9	52	24,6
Республика Бурятия	642	66,6	573	59,2	495	51,0	485	49,9	473	48,6
Республика Тыва	369	116,4	358	116,0	364	117,7	288	92,9	278	89,4
Республика Хакасия	243	45,1	264	49,3	250	46,9	179	33,5	163	30,5
Алтайский край	971	39,0	1002	40,2	934	38,7	878	36,7	933	39,0
Забайкальский край	492	44,0	494	44,5	450	40,8	463	42,3	351	32,1
Красноярский край	1216	42,0	1184	41,9	1181	41,7	1148	40,4	1179	41,4
Иркутская область	1384	55,3	1321	53,6	1308	53,9	1221	50,4	1255	51,9
Кемеровская область	1881	66,0	1838	66,2	1650	59,5	1483	54,0	1343	49,0
Новосибирская область	1314	49,6	1204	45,2	1194	44,4	1041	38,6	1187	43,5
Омская область	954	47,4	957	48,0	922	46,2	876	44,3	860	43,6
Томская область	460	44,1	434	41,2	376	35,7	370	34,9	338	31,7

* ФГБУ «Новосибирский научно-исследовательский институт туберкулеза» Минздрава России

Распространенность туберкулеза *(ф. №33, по подчинению Росздрова, на 100 тысяч населения)

Территории	2010		2011		2012		2013		2014	
	Абс.	Показатель	Абс.	Показатель	Абс.	Показатель	Абс.	Показатель	Абс.	Показатель
СФО	55033	286,3	53687	283,1	50544	262,0	47275	245,3	44579	231,0
Республика Алтай	627	300,1	629	304,2	582	279,3	563	267,7	519	245,2
Республика Бурятия	2350	255,7	2273	245,2	2125	218,8	1899	195,4	1728	177,4
Республика Тыва	2207	703,8	2248	737,8	2243	725,1	2075	668,4	1866	598,5
Республика Хакасия	1445	269,1	1370	257,4	1237	231,8	997	186,9	898	167,3
Алтайский край	7987	323,4	7959	324,0	7533	312,9	7071	295,7	6822	285,4
Забайкальский край	2363	216,1	2191	199,6	1934	175,9	1758	160,5	1666	152,8
Красноярский край	7212	265,8	7056	265,5	6637	233,8	6540	229,8	6160	215,9
Иркутская область	9906	398,6	10055	420,8	9574	394,9	8810	363,7	7899	326,6
Кемеровская область	6911	245,0	6926	251,8	6751	243,0	6495	236,8	6271	229,4
Новосибирская область	6656	253,1	6425	243,3	6365	229,1	6086	224,6	5983	219,1
Омская область	6153	308,9	5457	278,3	4626	233,9	4052	205,3	3823	193,7
Томская область	1216	117,3	1098	105,9	937	88,6	929	87,3	944	88,2

* ФГБУ «Новосибирский научно-исследовательский институт туберкулеза» Минздрава России

Таблица 7.6

Распространенность туберкулеза детей от 0 до 14 лет* (ф. №33, по подчинению Росздрова, на 100 тысяч соотв. населения)

Территории	2010		2011		2012		2013		2014	
	Абс.	Показатель	Абс.	Показатель	Абс.	Показатель	Абс.	Показатель	Абс.	Показатель
СФО	1164	36,9	1215	37,8	1172	35,7	1176	34,7	1096	31,5
Республика Алтай	28	59,3	27	54,9	26	50,8	20	37,5	15	27,4
Республика Бурятия	62	33,4	36	18,4	74	37,0	54	26,2	49	23,2
Республика Тыва	34	40,1	43	48,3	48	52,3	53	55,8	51	52,2
Республика Хакасия	20	22,2	18	19,1	26	27,0	11	11,0	9	8,7
Алтайский край	102	27,4	138	36,5	101	26,2	134	33,8	102	25,2
Забайкальский край	32	14,9	32	14,9	28	12,9	13	5,9	18	8,0
Красноярский край	111	24,4	119	26,1	154	33,0	180	37,5	175	35,5
Иркутская область	301	69,0	325	75,0	281	63,6	232	51,2	196	42,3
Кемеровская область	195	44,9	194	43,2	171	37,4	184	39,2	202	42,0
Новосибирская область	93	24,5	114	29,5	104	26,1	115	27,7	121	27,9
Омская область	130	42,8	113	37,3	96	31,0	84	26,2	72	21,8
Томская область	56	36,1	56	33,7	63	37,0	96	54,8	86	47,8

* по данным территориальных органов управления здравоохранением

Таблица 7.7

Распространенность туберкулезом подростков от 15 до 17 лет * (ф. №33, по подч. Росздрова, на 100 тысяч соотв. населения)

Территории	2010		2011		2012		2013		2014	
	Абс.	Показатель	Абс.	Показатель	Абс.	Показатель	Абс.	Показатель	Абс.	Показатель
СФО	401	55,0	392	62,6	361	59,8	368	64,1	348	62,0
Республика Алтай	0	0,0	3	38,0	2	25,4	4	52,4	0	0,0
Республика Бурятия	20	50,8	23	68,7	22	66,2	12	37,4	16	50,4
Республика Тыва	54	292,3	50	307,0	51	318,7	50	338,0	35	249,1
Республика Хакасия	10	44,0	14	77,7	8	46,3	9	55,4	12	74,7
Алтайский край	30	36,0	28	39,2	28	41,1	45	69,4	39	60,7
Забайкальский край	18	37,6	18	42,8	14	34,4	8	20,9	8	21,4
Красноярский край	47	42,7	44	47,1	44	48,6	41	47,9	54	64,9
Иркутская область	65	64,7	62	73,2	39	47,1	57	72,3	43	55,7
Кемеровская область	50	50,5	47	54,5	61	73,8	53	67,8	57	75,0
Новосибирская область	40	45,4	42	55,1	49	67,6	55	78,9	46	67,4
Омская область	55	72,5	49	75,8	36	58,1	27	46,3	29	51,9
Томская область	12	35,2	12	37,8	7	23,2	7	23,8	9	30,6

* по данным территориальных органов управления здравоохранением

Смертность от туберкулеза *(ф. №33, с учетом ведомств, на 100 тысяч населения)

Территории	2010		2011		2012		2013		2014	
	Абс.	Показатель	Абс.	Показатель	Абс.	Показатель	Абс.	Показатель	Абс.	Показатель
СФО	5581	28,5	5078	26,2	4274	22,1	4032	20,9	3534	18,3
Республика Алтай	37	17,6	42	20,2	24	11,6	41	19,6	27	12,3
Республика Бурятия	200	20,8	159	16,4	143	14,7	111	11,4	90	9,3
Республика Тыва	270	85,1	204	66,1	178	57,5	182	58,7	167	53,7
Республика Хакасия	76	14,1	79	14,7	77	14,4	76	14,2	72	13,5
Алтайский край	756	30,4	712	28,6	721	29,9	583	24,3	545	22,8
Забайкальский край	196	17,5	180	16,2	180	16,3	153	14,0	121	11,1
Красноярский край	568	19,6	512	18,1	448	15,8	499	17,6	433	15,2
Иркутская область	1231	49,2	1039	42,1	655	27,0	794	32,8	619	25,6
Кемеровская область	911	32,0	974	35,1	779	28,1	709	25,8	587	21,4
Новосибирская область	818	30,9	741	27,8	654	24,3	521	19,3	557	20,4
Омская область	429	21,3	379	19,0	353	17,7	296	15,0	265	13,4
Томская область	89	8,5	57	5,4	64	6,1	67	6,3	51	4,8

* ФГБУ «Новосибирский научно-исследовательский институт туберкулеза» Минздрава России

Таблица 7.9

Доля больных, умерших до 1 года наблюдения* (в структуре умерших от активного туберкулеза, ф. №33, %)

Территории	2010		2011		2012		2013		2014	
	Абс.	Показатель	Абс.	Показатель	Абс.	Показатель	Абс.	Показатель	Абс.	Показатель
СФО	922	21,3	1019	25,2	916	21,4	753	18,7	623	22,2
Республика Алтай	3	8,8	7	20,6	4	16,7	4	9,8	4	16,0
Республика Бурятия	32	23,0	26	22,0	27	18,9	15	13,5	15	25,4
Республика Тыва	30	13,6	26	15,8	21	11,8	17	9,3	20	13,4
Республика Хакасия	17	25,4	16	25,8	18	23,4	16	21,1	9	13,4
Алтайский край	109	19,2	115	20,4	153	21,2	104	17,8	84	20,6
Забайкальский край	21	11,3	19	14,1	19	10,6	15	9,8	9	8,7
Красноярский край	113	24,7	125	27,2	100	22,3	111	22,2	90	27,6
Иркутская область	236	24,9	250	31,8	164	25,0	151	19,0	123	22,2
Кемеровская область	178	21,5	195	22,1	157	20,2	118	16,6	99	19,1
Новосибирская область	115	21,8	168	32,2	170	26,0	119	22,8	110	29,8
Омская область	41	14,5	54	20,3	61	17,3	58	19,6	48	25,4
Томская область	27	34,6	18	36,7	22	34,4	25	37,3	12	29,3

* по данным территориальных органов управления здравоохранением

Таблица 7.10

Прекращение бактериовыделения у впервые выделенных больных туберкулезом, взятых на учет в предыдущем году* (ф. №33, по подчинению Росздрава, %)

Территории	2005	2006	2007	2008	2009	2010	2011	2012	2013	2014
СФО	65,3	65,1	63,4	64,9	65,1	64,7	64,7	66,2	64,3	63,9
Республика Алтай	58,9	43,4	50,0	59,0	60,4	69,0	56,1	46,9	69,5	50,0
Республика Бурятия	48,2	61,4	63,4	55,9	59,4	70,1	58,7	72,3	72,6	67,6
Республика Тыва	72,0	72,6	н/д	56,1	40,6	45,1	52,2	43,3	41,5	43,8
Республика Хакасия	47,4	60,6	62,5	59,9	60,5	71,5	76,1	73,5	82,3	75,1
Алтайский край	64,9	66,7	62,4	63,2	61,3	58,3	51,5	61,2	55,0	50,9
Забайкальский край	67,5	73,7	н/д	н/д	69,0	67,1	73,9	73,4	73,8	72,5
Красноярский край	64,5	69,0	61,3	63,3	63,4	64,8	62,5	61,3	62,6	67,7
Иркутская область	65,4	53,0	55,2	65,1	62,0	52,6	62,2	63,7	67,7	66,7
Кемеровская область	70,7	67,1	67,4	68,1	65,9	66,4	66,3	66,8	61,1	63,8
Новосибирская область	65,4	58,6	58,8	67,5	71,1	69,2	69,0	68,5	59,0	57,6
Омская область	67,6	55,9	62,4	69,4	64,5	67,9	68,8	73,2	71,3	69,9
Томская область	н/д	92,5	85,5	н/д	88,2	87,2	84,8	80,0	79,9	72,4

* ФГБУ «Новосибирский научно-исследовательский институт туберкулеза» Минздрава России

**Закрытие полостей распада у впервые выявленных больных туберкулезом,
взятых на учет в предыдущем году* (ф. №33, по подчинению Минздравсоцразвития России, %)**

Территории	2005	2006	2007	2008	2009	2010	2011	2012	2013	2014
СФО	54,8	56,6	55,2	55,7	54,6	56,6	56,1	53,2	55,9	54,7
Республика Алтай	42,1	56,6	60,7	65,0	57,5	63,5	53,9	45,1	53,6	64,5
Республика Бурятия	47,9	60,3	60,7	55,8	56,9	66,5	54,1	63,6	67,8	65,6
Республика Тыва	68,4	60,5	н/д	н/д	45,5	44,3	59,9	45,8	51,0	55,8
Республика Хакасия	48,2	51,2	53,6	55,2	56,2	63,3	65,1	66,8	67,8	62,0
Алтайский край	57,3	61,1	57,0	60,5	55,3	54,5	53,4	56,0	49,9	42,5
Забайкальский край	60,1	50,9	н/д	н/д	56,9	59,2	64,8	66,6	61,4	62,2
Красноярский край	51,8	52,7	51,5	50,8	52,0	53,8	54,3	52,5	53,3	55,8
Иркутская область	55,9	44,3	47,4	51,6	47,4	47,4	47,2	54,2	58,3	57,8
Кемеровская область	55,4	50,0	56,7	58,9	57,0	57,1	57,1	57,8	54,5	57,9
Новосибирская область	53,8	56,8	55,3	61,5	59,7	61,1	62,1	57,9	51,8	49,4
Омская область	57,0	50,6	52,8	48,8	52,3	56,0	54,8	57,0	57,8	53,8
Томская область	н/д	76,6	73,7	н/д	69,5	77,4	77,8	80,9	71,7	64,6

*ФГБУ «Новосибирский научно-исследовательский институт туберкулеза» Минздрава России

**Доля больных, имеющих инвалидность в связи с туберкулезом, от числа контингентов на конец отчетного года*
(ф. №33, по подчинению Минздравсоцразвития России, %)**

Территории	2010		2011		2012		2013		2014	
	Абс.	Показатель	Абс.	Показатель	Абс.	Показатель	Абс.	Показатель	Абс.	Показатель
СФО	15234	27,7	13629	25,4	12590	24,9	11711	24,8	10802	24,2
Республика Алтай	253	40,4	238	37,8	192	33,0	203	36,1	142	27,4
Республика Бурятия	499	21,2	446	19,6	398	18,7	309	16,3	290	16,8
Республика Тыва	663	30,0	692	30,8	715	31,9	605	29,2	624	33,4
Республика Хакасия	614	42,5	488	35,6	424	34,3	311	31,2	225	25,1
Алтайский край	1489	18,6	1398	17,6	1360	18,1	1246	17,6	1237	18,1
Забайкальский край	819	34,7	748	34,1	480	24,8	521	29,6	446	26,8
Красноярский край	2556	35,4	1977	28,0	2482	25,9	1512	23,1	1354	22,0
Иркутская область	2666	27,0	2663	26,5	1706	27,7	2530	28,7	2459	31,1
Кемеровская область	2280	33,0	1886	27,2	1711	25,3	1542	23,7	1220	19,5
Новосибирская область	2170	32,6	2065	32,1	2081	32,7	1945	32,0	1849	30,9
Омская область	846	13,7	703	12,9	642	13,9	642	15,8	654	17,1
Томская область	379	31,2	325	29,6	399	42,6	345	37,1	302	32,0

*ФГБУ «Новосибирский научно-исследовательский институт туберкулеза» Минздрава России

**Летальность впервые выявленных больных туберкулезом*
(ф. №33, в % к среднегодовой численности впервые выявленных больных)**

Территории	2006	2007	2008	2009	2010	2011	2012	2013	2014
СФО	5,2	4,9	4,9	4,4	4,4	5,1	4,0	3,7	3,7
Республика Алтай	2,9	2,8	4,9	1,7	1,3	3,5	2,4	2,7	3,0
Республика Бурятия	2,4	1,9	2,5	1,6	2,6	2,4	2,6	1,7	1,9
Республика Тыва	4,5	4,7	5,9	3,5	5,2	4,4	3,7	3,0	4,1
Республика Хакасия	4,9	6,3	6,2	3,7	3,3	3,3	3,5	3,1	2,7
Алтайский край	5,1	4,2	4,4	4,0	4,1	4,5	4,7	4,1	3,8
Забайкальский край	5,1	3,3	2,2	2,6	2,1	2,0	2,2	1,8	1,4
Красноярский край	5,7	5,7	5,5	4,5	4,7	5,3	4,1	4,7	4,0
Иркутская область	6,9	6,5	6,8	7,2	7,6	7,7	4,0	4,1	4,3
Кемеровская область	7,3	6,2	5,9	5,0	5,2	6,1	4,4	3,7	3,7
Новосибирская область	5,1	4,7	4,7	5,1	4,1	6,0	5,0	3,9	4,4
Омская область	3,1	3,6	3,6	2,4	2,0	3,1	3,1	3,2	3,3
Томская область	5,3	3,6	4,1	3,7	3,5	2,5	3,1	3,8	2,1

*ФГБУ «Новосибирский научно-исследовательский институт туберкулеза» Минздрава России

**Распространенность туберкулеза с множественной лекарственной устойчивостью (MDR)*
(ф. №33, по подчинению Минздравсоцразвития России, на 100 тысяч населения)**

Территории	2006	2007	2008	2009	2010	2011	2012	2013	2014
СФО	34,6	32,7	34,6	38,8	41,6	46,5	46,5	44,8	45,4
Республика Алтай	20,5	49,2	58,3	48,8	43,1	41,6	53,7	57,5	58,6
Республика Бурятия	20,2	19,1	25,5	38,0	47,9	62,5	55,9	53,0	45,3
Республика Тыва	199,0	91,5	154,7	127,0	169,0	267,8	261,2	249,6	240,6
Республика Хакасия	58,8	59,9	65,7	62,0	59,0	56,9	50,8	43,7	40,8
Алтайский край	14,9	13,8	12,2	18,5	18,9	19,9	25,7	28,7	34,1
Забайкальский край	18,6	13,6	14,0	16,1	21,6	28,1	24,8	21,6	16,4
Красноярский край	29,2	30,6	31,4	37,2	37,3	42,7	40,7	39,1	40,0
Иркутская область	11,9	15,9	17,5	20,1	22,2	25,8	28,1	30,4	37,8
Кемеровская область	48,0	53,2	50,8	57,4	62,8	66,3	62,8	58,2	61,0
Новосибирская область	42,5	40,9	47,9	57,4	57,0	58,3	61,0	55,1	53,2
Омская область	37,2	28,1	29,4	30,3	35,4	38,2	40,8	40,2	38,3
Томская область	62,9	54,9	45,3	38,6	36,3	36,7	31,0	30,4	27,7

* ФГБУ «Новосибирский научно-исследовательский институт туберкулеза» Минздрава России

Таблица 7.15

**Всего случаев туберкулеза (активного) в сочетании с ВИЧ-инфекцией среди населения (с учетом ведомств)*
(ф. №61, т. 2002, на 100 тысяч населения)**

Территории	2011		2012		2013		2014	
	Абс.	Показатель	Абс.	Показатель	Абс.	Показатель	Абс.	Показатель
СФО	7297	37,7	8584	44,5	9011	46,8	11059	57,3
Республика Алтай	7	3,4	13	6,2	25	11,9	38	18,0
Республика Бурятия	393	40,5	353	36,3	172	17,7	216	22,2
Республика Тыва	6	1,9	3	1,0	2	0,6	5	1,6
Республика Хакасия	33	6,2	41	7,7	33	6,2	93	17,3
Алтайский край	1392	55,9	1033	42,9	634	26,5	782	32,7
Забайкальский край	265	24,0	268	24,4	333	30,4	260	23,8
Красноярский край	580	20,5	710	25,0	953	33,5	881	30,9
Иркутская область	1821	75,0	2638	108,8	2972	122,7	3204	132,5
Кемеровская область	1595	57,5	1923	69,2	2049	74,7	2811	102,8
Новосибирская область	907	34,0	1270	47,3	1311	48,4	2050	75,1
Омская область	245	12,4	255	12,9	369	18,7	459	23,3
Томская область	53	5,0	77	7,3	158	14,8	260	24,3

* ФГБУ «Новосибирский научно-исследовательский институт туберкулеза» Минздрава России

Таблица 7.16

Заболеваемость туберкулезом с множественной лекарственной устойчивостью (MDR)* (ф. №33, на 100 тысяч населения)

Территории	2007	2008	2009	2010	2011	2012	2013	2014
СФО	5,2	6,1	7,6	7,8	8,1	8,1	7,8	8,4
Республика Алтай	5,8	10,2	6,3	5,7	9,2	9,6	10,0	9,5
Республика Бурятия	1,4	2,9	4,3	6,4	6,7	5,7	5,8	4,5
Республика Тыва	17,8	21,8	25,1	31,6	35,3	31,0	29,4	29,9
Республика Хакасия	8,2	13,0	10,2	10,8	11,8	10,1	8,4	6,5
Алтайский край	0,4	1,9	2,7	1,2	1,6	2,2	2,4	5,6
Забайкальский край	2,0	2,1	3,0	4,8	6,5	6,3	5,6	6,2
Красноярский край	6,8	5,6	7,6	6,5	7,8	7,9	6,5	8,2
Иркутская область	2,0	2,6	5,6	5,0	4,2	4,5	3,8	7,3
Кемеровская область	9,4	9,3	12,9	14,9	13,8	13,9	14,5	13,4
Новосибирская область	7,3	8,8	10,6	10,0	10,3	10,5	9,8	9,2
Омская область	4,9	7,6	6,3	7,6	7,4	7,7	7,6	7,1
Томская область	5,8	5,4	6,9	5,9	6,8	5,5	6,7	6,3

* ФГБУ «Новосибирский научно-исследовательский институт туберкулеза» Минздрава России

Клиническое излечение больных туберкулезом органов дыхания*
(ф. №33, в % от среднегодовой численности контингентов ТОД)

Территории	2011		2012		2013		2014	
	Абс.	Показатель	Абс.	Показатель	Абс.	Показатель	Абс.	Показатель
СФО	17576	34,1	17670	35,8	16350	35,3	15347	35,3
Республика Алтай	128	22,2	174	31,2	114	21,6	129	25,6
Республика Бурятия	1062	45,6	1058	49,9	1003	52,0	933	53,7
Республика Тыва	603	28,8	507	23,9	600	29,3	585	31,4
Республика Хакасия	490	36,6	516	41,6	520	49,0	368	41,0
Алтайский край	2100	27,6	2290	31,0	1977	28,6	1738	26,7
Забайкальский край	956	43,7	857	43,1	696	38,9	604	36,3
Красноярский край	1893	27,9	2066	31,7	1942	30,9	2039	33,7
Иркутская область	2631	28,6	2936	32,4	2893	34,2	2869	37,6
Кемеровская область	2420	35,6	2275	33,9	2207	33,9	2158	34,3
Новосибирская область	2694	42,9	2442	40,0	2284	38,2	2101	36,5
Омская область	1748	33,0	1773	38,6	1492	37,5	1256	34,8
Томская область	851	78,0	776	78,2	622	68,2	567	61,9

* ФГБУ «Новосибирский научно-исследовательский институт туберкулеза» Минздрава России

Таблица 7.18

Охват флюорографическим обследованием населения старше 15 лет (ф. №30, %)

Территории	2008	2009	2010	2011	2012	2013	2014
СФО	60,8	62,5	62,4	64,9	61,5	64,8	65,0
Республика Алтай	69,1	62,7	79,6	89,8	86,5	70,8	89,4
Республика Бурятия	53,6	52,4	53,9	61,9	61,5	67,5	70,7
Республика Тыва	83,2	65,8	75,1	78,6	75,7	92,9	76,9
Республика Хакасия	48,2	42,0	40,5	46,8	49,5	59,4	65,0
Алтайский край	57,8	58,5	58,8	59,2	60,0	53,3	62,0
Забайкальский край	76,7	77,3	77,4	78,2	77,0	75,8	57,3
Красноярский край	51,5	53,7	52,6	54,7	43,8	56,1	25,9
Иркутская область	53,7	58,8	63,5	70,8	66,3	70,6	70,2
Кемеровская область	65,2	66,2	65,2	67,6	69,8	66,9	71,5
Новосибирская область	61,8	64,5	63,5	60,5	62,6	63,1	66,6
Омская область	74,6	75,6	80,9	83,8	75,0	84,1	82,0
Томская область	56,6	57,9	44,0	51,3	44,9	47,2	38,0

Таблица 7.19

Доля больных, имеющих инвалидность в связи с туберкулезом, от числа контингентов на конец отчетного года (ф. №33, %)

Территории	2012		2013		2014	
	Абс.	Показатель	Абс.	Показатель	Абс.	Показатель
СФО	12590	24,9	11711	24,8	10802	24,2
Республика Алтай	192	33,0	203	36,1	142	27,4
Республика Бурятия	398	18,7	309	16,3	290	16,8
Республика Тыва	715	31,9	605	29,2	624	33,4
Республика Хакасия	424	34,3	311	31,2	225	25,1
Алтайский край	1360	18,1	1246	17,6	1237	18,1
Забайкальский край	480	24,8	521	29,6	446	26,8
Красноярский край	1706	27,7	1512	23,1	1354	22,0
Иркутская область	2482	25,9	2530	28,7	2459	31,1
Кемеровская область	1711	25,3	1542	23,7	1220	19,5
Новосибирская область	2081	32,7	1945	32,0	1849	30,9
Омская область	642	13,9	642	15,8	654	17,1
Томская область	399	42,6	345	37,1	302	32,0

*ФГБУ «Новосибирский научно-исследовательский институт туберкулеза» Минздрава России

Охват туберкулинодиагностикой детей от 0 до 14 лет (ф. №30, %)*

Территории	2010	2011	2012	2013	2014
СФО	98,9	92,6	92,2	86,6	84,3
Республика Алтай	102,1	96,1	93,2	93,5	91,9
Республика Бурятия	100,0	76,2	96,0	89,3	89,0
Республика Тыва	98,6	88,3	97,7	67,2	78,3
Республика Хакасия	100,7	91,7	89,9	88,4	88,0
Алтайский край	101,3	93,2	88,4	78,3	54,6
Забайкальский край	99,7	93,1	96,9	92,3	84,7
Красноярский край	100,2	96,2	90,2	70,6	73,7
Иркутская область	101,1	94,5	85,1	88,4	95,6
Кемеровская область	95,1	89,9	90,7	90,1	89,3
Новосибирская область	99,7	99,9	100,7	97,1	98,2
Омская область	99,7	95,0	99,0	93,6	96,9
Томская область	86,2	86,8	87,5	91,6	83,1

* ФГБУ «Новосибирский научно-исследовательский институт туберкулеза» Минздрава России

7.2. Онкологическая служба

Контингенты больных злокачественными новообразованиями по локализациям (состоящих под диспансерным наблюдением в онкологических учреждениях на конец года на 100 000 населения)

Территории	Всего		В том числе:									
			губы		полости рта и глотки		пищевода		желудка		ободочной кишки	
	2013	2014	2013	2014	2013	2014	2013	2014	2013	2014	2013	2014
С Ф О	1999,6	2094,8	36,9	35,9	28,6	29,6	7,1	7,3	83,2	85,3	102,3	107,9
Республика Алтай	1200,4	1235,1	31,9	31,2	22,8	25,0	5,2	3,3	54,2	55,8	62,8	65,2
Республика Бурятия	1341,8	1418,8	34,1	33,0	21,9	22,8	11,6	13,5	85,9	88,9	66,8	72,1
Республика Тыва	697,7	752,2	10,0	9,0	10,6	10,9	9,7	10,6	53,1	56,5	17,7	21,5
Республика Хакасия	1560,5	1642,8	30,4	30,5	18,8	20,8	3,4	4,3	71,3	72,6	80,3	83,1
Алтайский край	2565,3	2667,0	71,7	70,3	29,3	30,1	5,5	5,2	91,1	94,6	126,0	133,1
Забайкальский край	1878,1	1974,9	48,0	45,8	26,2	28,1	9,4	10,5	88,6	89,7	70,9	74,3
Красноярский край	1789,7	2032,7	28,7	29,2	33,9	37,7	6,7	7,6	82,0	91,4	92,1	110,9
Иркутская область	1982,6	2074,7	26,8	26,0	34,4	33,3	7,8	7,7	91,7	94,8	116,3	119,8
Кемеровская область	1789,2	1871,3	36,8	36,6	26,0	26,6	6,9	8,0	74,7	77,3	78,4	83,8
Новосибирская область	2406,8	2512,8	35,9	34,9	32,9	33,9	7,5	7,5	87,1	89,0	131,5	136,4
Омская область	2146,6	2248,4	27,0	25,8	24,3	24,9	5,0	4,7	70,4	70,6	119,5	123,9
Томская область	2041,2	1771,4	27,7	23,3	24,1	22,8	8,5	5,7	97,1	78,0	107,7	89,7

Продолжение табл. 7.21

Территории	В том числе:											
	прямой кишки, ректосигмоидного соединения, ануса		гортани		трахеи, бронхов, легкого		костей и мягких тканей		меланома кожи		другие новообразования кожи	
	2013	2014	2013	2014	2013	2014	2013	2014	2013	2014	2013	2014
С Ф О	77,1	81,5	29,1	29,7	92,7	94,6	26,1	31,0	39,3	41,0	232,9	247,2
Республика Алтай	44,7	46,3	15,2	16,1	65,6	54,3	14,3	21,7	30,9	28,8	107,9	113,4
Республика Бурятия	50,9	55,3	19,9	21,3	88,5	93,0	24,0	25,8	20,0	19,7	94,8	98,8
Республика Тыва	16,4	20,2	7,7	7,1	32,9	36,9	6,1	18,6	9,0	9,3	66,7	70,6
Республика Хакасия	69,4	73,4	21,8	21,3	64,5	65,7	19,3	25,7	26,1	28,3	191,7	195,1
Алтайский край	88,5	92,3	36,6	36,9	109,5	109,9	32,1	35,4	51,7	53,4	375,0	380,0
Забайкальский край	54,1	54,3	22,6	22,6	96,1	100,5	24,8	28,2	31,2	32,6	202,5	212,3
Красноярский край	73,1	88,1	24,8	26,9	108,0	115,7	18,8	24,2	35,7	43,5	149,2	190,9
Иркутская область	76,9	82,6	23,7	24,1	72,2	72,8	30,8	35,0	39,2	40,6	222,1	237,1
Кемеровская область	74,1	76,9	38,7	39,8	75,6	78,3	21,5	28,0	38,0	38,4	177,9	200,3
Новосибирская область	94,4	99,4	38,6	39,3	110,1	114,0	38,5	46,5	56,9	57,5	303,9	312,0
Омская область	89,8	92,0	25,2	25,2	100,4	100,2	20,4	23,3	32,2	34,4	321,8	340,6
Томская область	78,0	64,0	21,3	19,9	84,0	70,5	27,5	29,2	35,0	29,8	208,3	179,8

Территории	В том числе:									
	предстательной железы*		мочевого пузыря		щитовидной железы		злокачественные лимфомы		лейкемии	
	2013	2014	2013	2014	2013	2014	2013	2014	2013	2014
С Ф О	197,9	225,7	55,6	58,9	120,0	125,1	68,1	71,4	43,2	45,2
Республика Алтай	74,3	87,8	27,1	27,4	88,4	92,6	37,6	36,9	9,0	10,9
Республика Бурятия	69,7	93,0	34,7	34,4	40,9	42,5	34,9	35,8	21,9	24,1
Республика Тыва	27,1	29,6	11,9	11,5	10,3	11,5	4,8	17,0	18,7	17,6
Республика Хакасия	92,6	121,8	43,7	45,7	51,8	56,2	46,3	48,9	15,6	17,6
Алтайский край	242,7	284,8	69,7	72,2	284,4	296,1	82,0	85,0	47,8	49,4
Забайкальский край	165,4	193,3	48,0	52,4	122,5	127,8	54,8	58,7	25,7	27,6
Красноярский край	158,7	215,7	48,1	57,3	64,2	76,1	70,4	77,0	52,7	58,3
Иркутская область	190,2	219,5	47,4	50,9	96,9	101,2	73,7	76,8	45,0	46,6
Кемеровская область	152,8	156,5	49,7	53,9	127,2	130,6	54,3	56,3	43,1	43,6
Новосибирская область	274,1	308,3	74,5	78,8	95,5	99,8	91,9	97,6	51,9	54,4
Омская область	260,0	286,4	63,9	66,4	148,4	155,5	65,0	69,4	38,7	42,4
Томская область	308,3	281,9	65,5	55,3	85,1	69,3	78,7	69,2	55,0	48,9

* показатели рассчитаны на мужское население

Таблица 7.22

Контингенты больных с впервые в жизни установленным диагнозом злокачественного новообразования и число больных, состоящих под диспансерным наблюдением на конец года (всего)

Территории	Число больных с впервые в жизни установленным диагнозом злокачественного новообразования, учтенных онкологическим учреждением						Число больных злокачественным новообразованиями, состоящих под диспансерным наблюдением в онкологических учреждениях на конец года					
	Абсолютные числа			На 100000 населения			Абсолютные числа			На 100000 населения		
	2012	2013	2014	2012	2013	2014	2012	2013	2014	2012	2013	2014
С Ф О	73312	73874	77552	380,6	383,2	402,0	373946	385493	404136	1941,5	1999,6	2094,8
Республика Алтай	519	514	522	249,0	244,4	246,6	2423	2525	2614	1162,5	1200,4	1235,1
Республика Бурятия	2449	2691	2721	252,1	276,9	279,4	12352	13040	13817	1271,6	1341,8	1418,8
Республика Тыва	549	557	607	177,5	179,4	194,7	2028	2166	2345	655,6	697,7	752,2
Республика Хакасия	1902	1961	2025	357,4	367,9	379,2	7887	8318	8774	1482,1	1560,5	1642,8
Алтайский край	11018	11002	11491	457,7	458,7	480,7	59230	61535	63759	2460,5	2565,3	2667,0
Забайкальский край	3077	3148	3447	279,9	287,4	316,1	20116	20568	21533	1829,7	1878,1	1974,9
Красноярский край	9959	10291	11420	350,9	361,5	400,3	49488	50944	57990	1743,5	1789,7	2032,7
Иркутская область	10021	10275	10389	413,3	424,2	429,6	46280	48020	50174	1909,0	1982,6	2074,7
Кемеровская область	9623	9247	9691	349,8	337,2	354,5	49215	49069	51164	1789,1	1789,2	1871,3
Новосибирская область	11364	11597	12194	422,9	428,0	446,5	62011	65212	68629	2307,9	2406,8	2512,8
Омская область	8208	8463	8999	415,6	428,7	455,9	41696	42373	44381	2111,4	2146,6	2248,4
Томская область	4623	4128	4046	437,1	387,9	378,1	21220	21723	18956	2006,1	2041,2	1771,4

Таблица 7.23

Выявляемость злокачественных новообразований, степень распространенности опухолевого процесса, морфологическая верификация, доля больных, состоящих на учете 5 лет и более

Территории	Уд. вес больных с впервые в жизни установленным диагнозом, выявленных активно						Уд. вес больных с впервые в жизни установленным диагнозом, подтвержденным морфологически		Удельный вес больных состоящих на учете 5 лет и более	
	% от всех впервые взятых на учет		т.ч. имели I-II стадии заболевания		Из них визуальной локализации		2013	2014	2013	2014
	2013	2014	2013	2014	2013	2014				
Российская Федерация										
С Ф О	17,4	17,6	60,2	63,0	40,5	42,3	88,5	90,1	50,5	51,3
Республика Алтай	24,7	22,1	60,8	77,0	48,8	56,6	88,3	89,7	45,5	45,6
Республика Бурятия	15,5	13,7	56,4	43,9	32,0	38,1	74,5	76,5	49,9	51,0
Республика Тыва	11,0	4,3	0,0	75,0	0,0	37,5	77,8	82,4	45,7	46,3
Республика Хакасия	19,9	29,8	47,0	68,2	32,8	45,9	86,8	87,0	47,6	48,7
Алтайский край	20,3	20,1	63,2	69,5	47,5	50,3	89,8	90,3	53,4	53,5
Забайкальский край	19,7	16,3	66,4	76,9	47,7	54,9	90,5	88,8	59,5	59,5
Красноярский край	14,3	16,1	48,8	53,7	32,2	41,4	87,8	91,3	51,3	51,3
Иркутская область	18,6	19,4	60,2	62,3	38,1	42,1	92,7	92,8	47,9	51,0
Кемеровская область	12,8	13,6	40,6	40,1	24,2	23,6	87,0	88,0	49,4	49,8
Новосибирская область	16,2	14,2	72,5	74,8	52,2	47,3	89,2	90,3	48,6	50,2
Омская область	26,8	26,4	67,0	66,3	42,1	37,7	88,6	90,4	49,8	50,0
Томская область	8,1	12,0	63,0	66,8	35,6	45,4	87,6	96,8	49,6	49,6

Таблица 7.24

Структура первичной заболеваемости по локализации и стадиям злокачественного процесса в (%)

Локализация опухоли	I-II стадия			III стадия			IV стадия		
	2012	2013	2014	2012	2013	2014	2012	2013	2014
Всего	48,2	48,2	50,2	22,3	22,2	21,8	21,4	21,4	20,9
В т.ч. у детей 14 лет включительно	23,2	21,4	25,4	11,5	13,4	14,4	9,7	7,5	8,1
Из общего числа – новообразования губы	83,9	81,3	82,1	10,5	13,3	13,0	4,5	4,1	3,8
полости рта и глотки	24,4	26,5	24,1	41,3	41,9	42,5	29,9	28,3	30,8
пищевода	23,6	22,7	23,5	36,9	38,9	37,1	30,0	30,1	35,5
желудка	26,1	26,7	30,6	24,8	25,3	24,0	41,9	41,3	40,6
ободочной кишки	40,4	41,5	44,8	27,0	25,7	24,0	28,2	28,7	28,1
прямой кишки, ректосигмоидного соединения, ануса	47,2	49,5	51,6	25,1	23,1	21,9	24,7	23,8	23,8
гортани	26,3	27,0	31,8	55,1	54,1	47,1	15,2	17,3	19,5
трахеи, бронхов, легкого	25,4	24,1	25,7	31,1	31,4	31,1	39,3	39,5	39,6
меланома кожи	67,9	72,2	70,8	16,9	14,2	12,0	12,1	8,6	12,4
другие новообразования кожи	95,6	95,7	95,7	3,1	2,7	2,9	0,4	0,5	0,5
молочной железы	66,8	67,8	69,2	23,6	22,9	22,6	8,6	8,0	7,3
шейки матки	58,0	56,3	57,8	30,2	31,3	29,3	9,2	9,1	10,4
тела матки	73,6	73,8	75,1	15,1	14,1	14,3	7,8	6,9	6,9
яичника	36,7	34,9	34,7	37,7	36,9	38,9	24,0	23,3	24,2
предстательной железы	49,9	50,3	55,1	32,3	29,4	26,7	15,7	15,7	15,4
мочевого пузыря	64,8	63,8	69,0	19,3	19,6	18,8	10,7	10,8	8,8
щитовидной железы	78,8	74,2	77,3	12,2	15,8	14,1	6,8	7,5	6,6
злокачественные лимфомы	29,8	21,4	28,2	25,3	13,4	25,4	19,1	7,5	19,1

Структура первичной заболеваемости по стадиям процесса в субъектах СФО (%)

Территории	I-II стадия			III стадия			IV стадия			Стадия заболевания не установлена		
	2012	2013	2014	2012	2013	2014	2012	2013	2014	2012	2013	2014
С Ф О	48,2	48,2	50,2	22,3	22,2	21,8	21,9	21,3	20,9	7,6	8,2	7,1
Республика Алтай	47,5	44,6	49,4	22,7	22,8	17,8	26,0	27,9	27,8	3,8	4,7	5,0
Республика Бурятия	35,5	36,7	39,6	36,4	40,7	37,9	19,6	16,8	16,5	8,5	5,8	6,0
Республика Тыва	40,0	40,7	35,5	25,9	28,5	27,9	28,3	25,0	27,2	5,8	5,8	9,4
Республика Хакасия	43,7	42,9	43,7	24,4	21,5	22,3	22,7	26,8	25,4	9,2	8,8	8,7
Алтайский край	57,3	57,3	56,9	17,3	17,9	17,6	16,7	16,2	16,8	8,7	8,6	8,7
Забайкальский край	54,8	53,0	52,0	20,5	19,9	18,9	20,7	21,9	24,8	4	5,2	4,3
Красноярский край	42,1	44,8	48,6	25,8	24,4	22,8	23,1	20,4	20,1	9	10,4	8,6
Иркутская область	43,6	44,3	45,5	16,8	17,4	16,5	32,5	31,1	30,2	7,1	7,1	7,7
Кемеровская область	48,1	46,2	49,5	34,0	33,9	31,7	16,2	16,3	14,7	1,7	3,6	4,1
Новосибирская область	51,3	50,4	53,1	17,5	18,0	21,2	21,6	21,0	20,7	9,6	10,6	5,0
Омская область	49,6	49,2	50,0	19,3	19,6	19,2	22,0	22,3	21,0	9,1	9,0	9,8
Томская область	43,9	46,3	52,6	23,5	20,7	17,5	22,2	22,1	22,3	10,4	11,0	7,5

Таблица 7.26

Поздняя выявляемость (III-IV ст.) злокачественных новообразований женских половых органов (с впервые в жизни установленным диагнозом % от числа, взятых под наблюдение)

Территории	Всего				В том числе:			
					Молочная железа			
	2013		2014		2013		2014	
	абс.ч	пок-ль	Абс.ч.	пок-ль	абс.ч	пок-ль	абс.ч	пок-ль
С Ф О	5185	34,3	5305	33,9	2489	30,9	2518	29,9
Республика Алтай	45	40,5	40	33,6	22	42,3	26	34,7
Республика Бурятия	248	38,1	238	37,0	91	31,7	77	26,3
Республика Тыва	55	44,7	62	41,3	15	29,4	30	47,6
Республика Хакасия	149	34,8	148	35,3	70	33,0	67	35,1
Алтайский край	600	31,7	663	33,9	274	28,8	302	29,1
Забайкальский край	246	31,1	266	32,8	117	29,4	113	30,0
Красноярский край	600	26,6	691	28,9	322	26,0	374	28,7
Иркутская область	881	42,5	854	42,3	379	36,1	363	35,3
Кемеровская область	761	37,6	720	33,7	381	35,1	355	31,0
Новосибирская обл.	788	33,7	761	31,8	364	27,5	333	24,5
Омская область	552	32,9	542	32,2	331	32,9	322	31,2
Томская область	260	35,6	320	33,7	123	30,1	156	30,4

Продолжение таб. 7.26

Территории	В том числе:											
	Шейка матки				Тело матки				Яичники			
	2013		2014		2013		2014		2013		2014	
	абс.ч	пок-ль	абс.ч	пок-ль	абс.ч	пок-ль	абс.ч	пок-ль	абс.ч	пок-ль	абс.ч	пок-ль
С Ф О	1048	40,5	1052	39,6	553	21,0	588	21,2	1095	60,4	1147	63,1
Республика Алтай	15	46,9	6	23,1	2	10,0	0	0,0	6	85,7	8	80,0
Республика Бурятия	90	45,2	82	44,3	17	19,5	29	31,2	50	64,1	50	69,4
Республика Тыва	22	51,2	15	26,3	5	50,0	2	28,6	13	68,4	15	65,2
Республика Хакасия	28	35,9	32	30,2	15	19,7	13	20,3	36	58,1	36	62,1
Алтайский край	106	32,6	116	39,6	61	14,9	80	20,2	159	75,7	165	72,7
Забайкальский край	69	33,8	76	33,6	12	13,3	20	17,9	48	48,5	57	59,4
Красноярский край	101	28,2	113	27,1	51	13,5	72	16,7	126	44,7	132	55,5
Иркутская область	219	56,9	240	62,8	94	26,3	80	23,9	189	67,3	171	61,7
Кемеровская область	114	37,3	105	35,0	122	31,0	107	23,5	144	60,5	153	64,6
Новосибирская обл.	131	42,1	116	44,1	113	27,0	111	24,5	180	62,7	201	64,2
Омская область	81	38,4	78	39,2	49	16,9	49	17,4	91	53,5	93	54,4
Томская область	72	52,3	73	36,1	12	13,5	25	18,2	53	65,9	66	68,0

Структура методов лечения онкологических больных в субъектах РФ (%)

Территории	Хирургическое		Лучевое		Лекарственное		Комбинированное		Химиолучевое	
	2013	2014	2013	2014	2013	2014	2013	2014	2013	2014
С Ф О	49,0	49,3	14,0	13,7	3,5	3,3	32,3	32,4	1,4	1,3
Республика Алтай	44,2	53,2	7,9	6,7	2,1	1,5	45,0	38,3	0,8	0,4
Республика Бурятия	49,8	51,4	11,7	7,8	1,6	1,3	33,8	36,9	3,2	2,7
Республика Тыва	13,0	18,1	27,5	24,2	1,9	4,1	53,6	42,3	3,9	11,3
Республика Хакасия	53,2	52,2	6,8	7,3	0,4	0,6	37,5	38,1	2,1	1,9
Алтайский край	44,9	45,4	18,1	18,2	2,8	3,5	32,0	31,7	2,2	1,2
Забайкальский край	59,9	64,4	14,4	9,6	0,6	0,4	24,6	25,6	0,4	0,1
Красноярский край	67,1	68,2	10,9	8,8	2,1	2,1	19,1	19,9	0,8	1,0
Иркутская область	38,2	38,3	12,7	13,2	4,4	3,7	44,3	44,3	0,4	0,4
Кемеровская область	50,6	48,1	13,3	13,5	2,7	2,3	31,8	34,5	1,6	1,6
Новосибирская область	53,3	52,7	7,6	9,8	5,8	6,0	31,3	30,3	2,0	1,3
Омская область	37,2	37,6	25,4	25,1	3,1	3,1	33,2	32,3	1,1	1,8
Томская область	45,1	44,7	18,6	14,9	7,7	6,3	27,4	32,5	1,1	1,6

Таблица 7.28

Смертность от злокачественных новообразований по локализации опухоли по СФО, (%)

Локализации опухоли	Умерло в отчетном году из состоящих на учете на конец прошлого года						Из числа впервые взятых на учет в предыдущем году умерло до 1 года с момента установления диагноза					
	Абс.ч.			%			Абс.ч.			%		
	2012	2013	2014	2012	2013	2014	2012	2013	2014	2012	2013	2014
Всего	34128	33854	33557	100	100	100	18786	18184	17959	100	100	100
в т.ч. губы, полости рта и глотки	1082	1097	1122	3,2	3,2	3,3	563	577	587	3,0	3,2	3,2
Пищевода	729	710	778	2,1	2,1	2,3	513	505	529	2,7	2,8	2,9
Желудка	3762	3596	3520	11,0	10,6	10,5	2430	2408	2309	12,9	13,2	12,9
Ободочной кишки	2271	2258	2239	6,7	6,7	6,7	1253	1141	1123	6,7	6,3	6,3
Прямой кишки, ректосигмоидального соединения, ануса	1969	1988	1968	5,8	5,9	5,9	848	878	848	4,5	4,8	4,7
Гортани	563	585	534	1,6	1,7	1,6	252	263	235	1,3	1,4	1,3
Трахеи, бронхов, легкого	6676	6744	6604	19,6	19,9	19,7	4506	4352	4495	25,0	23,9	25,0
Меланома кожи	406	386	392	1,2	1,1	1,2	135	135	109	0,7	0,7	0,6
Молочной железы	2857	2927	2747	8,4	8,6	8,2	579	528	525	3,1	2,9	2,9
Шейки матки	1062	1102	1081	3,1	3,3	3,2	379	429	443	2,0	2,4	2,5
Тела матки	718	746	730	2,1	2,2	2,2	280	261	283	1,5	1,4	1,6
Яичника	960	969	988	2,8	2,9	2,9	443	399	442	2,4	2,2	2,5
Предстательной железы	1345	1366	1469	3,9	4,0	4,4	429	393	416	2,3	2,2	2,3
Мочевого пузыря	789	842	730	2,3	2,5	2,2	335	362	326	1,8	2,0	1,8
Щитовидной железы	153	160	149	0,4	0,5	0,4	62	73	72	0,2	0,4	0,4
Злокачественные лимфомы	916	893	889	2,7	2,6	2,6	391	426	386	2,1	2,3	2,1
Лейкемии	721	647	628	2,1	1,9	1,9	360	383	339	1,9	2,1	1,9
Прочие	7149	6800	6989	20,9	20,2	20,8	5028	4643	4492	26,9	25,7	25,0

Таблица 7.29

**Летальность женщин от злокачественных новообразований женских половых органов
в первый год с момента установления диагноза (% от числа впервые взятых на учет в предыдущем году)**

Территории	Молочная железа			Шейка матки			Тело матки			Яичники		
	2012	2013	2014	2012	2013	2014	2012	2013	2014	2012	2013	2014
С Ф О	8,09	6,96	6,69	16,23	16,90	17,02	11,51	10,47	10,90	28,38	23,22	26,14
Республика Алтай	4,65	3,85	6,67	7,69	6,25	11,54	7,14	0,00	0,00	27,27	14,29	30,00
Республика Бурятия	6,25	6,99	5,86	23,97	9,64	19,57	10,67	10,47	6,67	45,83	35,90	19,72
Республика Тыва	6,06	11,76	1,72	11,11	16,28	13,21	14,29	20,00	42,86	75,00	42,11	21,74
Республика Хакасия	9,41	8,50	8,99	26,25	24,32	16,35	14,29	13,89	9,68	41,67	28,81	22,81
Алтайский край	7,57	8,35	7,11	14,65	15,82	18,37	8,60	8,68	13,11	37,30	31,12	34,15
Забайкальский край	6,92	5,93	10,47	11,83	15,82	12,83	5,00	22,22	14,00	22,92	23,40	19,10
Красноярский край	8,48	8,57	5,69	19,64	16,52	14,63	14,04	10,00	8,96	23,14	22,52	26,85
Иркутская область	7,33	7,04	7,60	17,43	21,66	18,09	15,44	8,98	12,96	21,20	22,87	34,14
Кемеровская область	10,09	5,61	7,29	10,73	16,33	14,72	11,27	11,23	7,74	20,67	15,14	19,21
Новосибирская область	6,96	5,86	5,66	15,33	15,13	20,85	12,74	11,30	12,73	30,20	19,22	23,08
Омская область	9,27	6,60	6,97	18,58	18,54	18,23	10,60	10,15	13,91	31,01	17,18	25,00
Томская область	7,80	6,82	4,82	14,39	20,41	19,90	7,75	7,89	4,03	29,27	34,94	28,92

Таблица 7.30

Смертность от злокачественных новообразований женских половых органов (на 100 000 женского населения) *

Территории	Молочная железа			Шейка матки			Тело матки			Яичники		
	2012	2013	2014	2012	2013	2014	2012	2013	2014	2012	2013	2014
С Ф О	27,73	28,39	26,63	10,31	10,69	10,48	6,97	7,24	7,08	9,32	9,40	9,58
Республика Алтай	14,57	14,44	24,22	11,84	16,25	12,56	6,37	5,42	3,59	4,55	6,32	3,59
Республика Бурятия	25,32	29,63	27,24	14,72	17,46	17,64	6,87	7,65	5,49	15,11	10,99	9,41
Республика Тыва	4,93	9,22	14,72	14,80	12,91	11,04	3,70	6,15	1,23	8,01	8,61	4,91
Республика Хакасия	24,87	29,40	22,71	14,01	15,75	13,28	5,96	8,40	11,18	10,51	8,05	9,43
Алтайский край	30,73	28,12	27,29	9,19	8,99	8,55	7,57	8,37	8,79	10,65	9,99	11,04
Забайкальский край	27,02	35,02	26,74	15,52	17,51	15,48	6,97	6,83	6,69	8,72	8,23	8,80
Красноярский край	22,57	18,90	24,65	9,37	7,31	9,99	6,47	4,48	5,46	6,86	5,93	7,56
Иркутская область	24,87	26,66	26,47	12,36	11,45	11,23	5,30	5,84	6,31	7,37	11,60	13,23
Кемеровская область	35,58	33,00	32,29	10,34	11,72	11,15	10,67	10,30	9,66	9,40	10,24	8,99
Новосибирская область	28,19	26,45	23,09	6,75	6,49	7,13	6,06	7,25	6,44	10,51	8,70	9,25
Омская область	31,81	32,58	27,41	8,47	9,98	7,82	7,06	7,25	6,88	9,79	8,85	9,51
Томская область	25,13	43,41	28,92	10,34	14,00	12,87	4,81	7,26	6,70	9,27	14,18	9,35

7.3. Психиатрическая служба

Таблица 7.31

Контингенты психических больных, находящихся под диспансерным наблюдением (абс.ч.)

Территории	Состоит под наблюдением больных								
	Всего			в том числе:					
				Детей (0-14 лет)			Подростков (15-17 лет)		
	2012	2013	2014	2012	2013	2014	2012	2013	2014
С Ф О	237477	233131	226539	37349	36908	35606	13769	13890	13144
Республика Алтай	3085	3121	2766	614	617	555	224	217	164
Республика Бурятия	11943	11234	10841	1230	1135	1100	528	575	579
Республика Тыва	3661	3861	4055	168	193	210	118	114	147
Республика Хакасия	10853	10631	9984	2029	1944	1641	806	831	808
Алтайский край	22178	21792	21431	4623	4382	4337	1747	1683	1616
Забайкальский край	11717	11978	12050	741	719	705	474	443	436
Красноярский край	35360	34902	33720	7385	7155	6712	2454	2390	2245
Иркутская область	36633	35825	35984	6471	6352	6247	2122	2369	2323
Кемеровская область	33250	33751	31179	5926	6343	5891	2236	2385	2065
Новосибирская обл.	32948	30674	29376	3227	3264	3222	1404	1292	1272
Омская область	24912	24595	24327	2829	2629	2649	1256	1158	1031
Томская область	10937	10767	10826	2106	2175	2337	400	433	458

Таблица 7.32

Контингенты психических больных, получающих консультативно-лечебную помощь

Территории	Обратилось впервые в течение года за консультативно-лечебной помощью, чел.		Прекратили обращаться за лечебно-консультативной помощью				Больные, которым продолжает оказываться консультативно-лечебная помощь					
			Всего		Из них в связи с выздоровлением или стойким улучшением		Всего		Дети (0-14 лет)		Подростки (15-17 лет)	
	2013	2014	2013	2014	2013	2014	2013	2014	2013	2014	2013	2014
	С Ф О	91851	88351	89022	84722	41804	39576	390944	395358	88992	94288	19843
Республика Алтай	218	270	265	476	125	312	2071	2044	573	472	167	184
Республика Бурятия	2196	1813	1218	868	375	398	18179	19428	2422	2384	431	452
Республика Тыва	305	232	362	83	168	35	2453	2455	435	439	162	156
Республика Хакасия	974	912	893	657	78	66	2976	3551	1156	1188	66	76
Алтайский край	35906	34492	32975	31703	16504	15231	99687	102947	23385	25868	5158	5387
Забайкальский край	3606	3079	4212	2088	2256	968	21099	22104	5891	6192	1985	1943
Красноярский край	11758	11783	13678	13202	7933	5871	66515	65632	17930	18582	2771	2929
Иркутская область	6504	5792	5077	4676	2403	1665	31313	32704	5898	6301	1554	3145
Кемеровская область	10058	9787	8160	10038	3737	5378	47072	45228	8894	9138	2756	2001
Новосибирская область	6018	7131	5758	6356	3242	3560	46564	47647	11057	12196	2054	2208
Омская область	5443	5292	6022	5955	1584	1551	35603	35058	5582	5751	1398	1284
Томская область	8865	7768	10402	8620	3399	4541	17412	16560	5769	5777	1341	1213

Инвалидизация населения по психическим заболеваниям (на 100 000 соответствующего населения)

Психические заболевания, являющиеся причиной инвалидизации	годы	Впервые признаны инвалидами			Имели группу инвалидности на конец отчетного года		
		Всего	в том числе:		Всего	в том числе:	
			Инвалидами III	Инвалидами до 17 лет вкл.*		Инвалидами III	Инвалидами до 17 лет вкл.*
Психические расстройства всего	2013	5711	736	2169	156984	18824	21052
	2014	6253	763	2449	156315	20092	21866
Из них: Шизофрения, шизоаффективные психозы, шизотипическое расстройство, аффективные психозы с неконгруэнтным аффекту бредом	2013	1113	221	89	47530	3823	885
	2014	1113	260	69	47287	4389	823
Хронические неорганические психозы	2013	323	12	251	4227	287	1339
	2014	340	11	270	3970	261	1427
Психические расстройства вследствие эпилепсии	2013	533	19	406	7388	457	2196
	2014	186	28	51	11648	1686	705
Умственная отсталость	2013	1951	246	1329	65907	9601	15371
	2014	2320	232	1602	65059	9653	15738

Таблица 7.34

Инвалидизация населения по психическим заболеваниям (на 100 000 соответствующего населения)

Психические заболевания, являющиеся причиной инвалидизации /годы	Впервые признаны инвалидами						Имели группу инвалидности на конец отчетного года					
	Всего		в том числе:				Всего		в том числе:			
			Инвалидами III		Инвалидами до 17 лет вкл.*				Инвалидами III		Инвалидами до 17 лет вкл.*	
	2013	2014	2013	2014	2013	2014	2013	2014	2013	2014	2013	2014
Психические расстройства всего	29,62	32,41	3,82	3,95	54,76	60,63	814,31	810,23	97,64	104,14	531,47	541,33
Из них: Шизофрения, шизоаффективные психозы, шизотипическое расстройство, аффективные психозы с неконгруэнтным аффекту бредом	5,77	5,77	1,15	1,35	2,25	1,71	246,55	245,10	19,83	22,75	22,34	20,37
Хронические неорганические психозы	1,68	1,76	0,06	0,06	6,34	6,68	21,93	20,58	1,49	1,35	33,80	35,33
Психические расстройства вследствие эпилепсии	0,95	0,96	0,17	0,15	0,81	1,26	59,19	60,38	7,57	8,74	20,47	17,45
Умственная отсталость	10,12	12,03	1,28	1,20	33,55	39,66	341,87	337,22	49,80	50,03	388,05	389,62

*показатель рассчитан на 100 000 детского населения (до 17 лет включительно)

Инвалидизация населения по психическим заболеваниям в субъектах РФ (на 100 000 населения)

Территории	Впервые признаны инвалидами:								Число больных, имеющих группу инвалидности	
	Всего		из них по заболеваниям:							
			Шизофрения и др.		Хронические неорганич. психозы		Умственная отсталость			
	2013	2014	2013	2014	2013	2014	2013	2014	2013	2014
С Ф О	29,6	32,4	5,8	5,8	1,7	1,8	10,1	12,0	814,3	810,2
Республика Алтай	13,8	19,4	1,9	5,7	1,4	5,7	4,8	5,2	806,8	782,9
Республика Бурятия	35,3	40,7	5,7	3,9	2,0	0,9	12,7	14,9	1052,4	1050,6
Республика Тыва	10,3	7,4	2,3	1,9	0,6	0,6	4,8	1,6	954,4	949,1
Республика Хакасия	20,6	19,7	3,6	4,7	2,4	2,4	10,1	7,5	692,7	680,6
Алтайский край	30,7	34,8	5,6	4,9	2,3	2,3	12,7	15,0	885,8	881,0
Забайкальский край	37,9	43,4	6,8	8,5	1,0	2,9	11,8	15,3	979,8	974,5
Красноярский край	28,1	27,4	6,2	6,4	1,7	2,1	10,8	12,3	682,1	696,5
Иркутская область	35,8	40,8	7,2	6,6	1,0	0,7	14,0	17,9	1122,8	1093,4
Кемеровская область	26,3	24,0	5,9	5,2	2,3	1,8	8,1	9,5	627,1	620,6
Новосибирская область	29,4	38,0	3,3	4,3	1,1	1,2	7,1	8,8	771,1	772,1
Омская область	24,5	30,4	6,6	7,5	0,6	0,8	7,9	10,3	733,9	740,9
Томская область	35,7	29,7	8,2	6,6	4,1	4,0	9,2	10,0	680,2	668,4

7.4. Наркологическая служба

Контингенты больных, находящиеся под диспансерным наблюдением и лица состоящие на профилактическом учете по нозологическим формам в СФО

	Взято под наблюдение в течение года, человек				Снято с наблюдения		Состоит под наблюдением больных на конец отчетного года					
	всего		в т.ч. с впервые в жизни установленным диагнозом		с выздоровлением (длительным воздержанием)		всего		из них: детей (0-14 лет)		из них подростков (15-17 лет)	
			2013	2014	2013	2014			2013	2014	2013	2014
Психические и поведенческие расстройства, связанные с употреблением психоактивных веществ: психотические расстройства, связанные с употреблением алкоголя (алкогольные психозы)	5936	5905	5329	5167	0	0	10828	10086	0	0	1	1
синдром зависимости от алкоголя (хронический алкоголизм) – всего	17174	16192	11798	10869	9496	9660	203038	189609	1	1	79	55
в т.ч. конечная стадия (III)	232	202	186	126	124	100	2988	2704	0	0	0	0
синдром зависимости от наркотических веществ (наркомания)	5848	5877	3291	3696	1799	1967	54945	51915	4	8	80	146
синдром зависимости от ненаркотических веществ (токсикомания)	180	299	139	145	76	68	1219	1216	50	25	159	174
Употребление с вредными последствиями: алкоголя	12790	11933	10640	9832	10455	8267	34699	32427	1151	842	6098	4825
наркотических веществ	8730	9279	7395	8153	3635	3874	25033	25702	137	169	1612	1631
ненаркотических веществ	833	750	785	694	429	432	1653	1694	389	390	694	737
Итого	51491	50235	39377	38556	25890	24268	331415	312649	1732	1437	8723	7569

7.5. Травматология

Таблица 7.37

Виды травм, отравлений и другие воздействия внешних причин у детей (0-17 лет) в субъектах РФ за 2014 г (абс.)

	Бытовые	Уличные	Транспортные		Школьные	Спортивные
			Всего	в том числе автотодорож-ные		
С Ф О	238297	134599	3566	2625	26962	22482
Республика Алтай	2544	1124	94	91	203	291
Республика Бурятия	6908	3088	223	186	632	513
Республика Тыва	4355	2743	209	115	360	726
Республика Хакасия	9813	4064	193	105	1512	944
Алтайский край	34309	5672	209	169	955	534
Забайкальский край	13043	6557	229	199	573	836
Красноярский край	34753	20771	693	373	5043	4232
Иркутская область	27772	17669	661	597	3442	2832
Кемеровская область	49351	19215	435	293	4049	3388
Новосибирская область	22480	35356	327	282	4551	3525
Омская область	25349	13221	220	176	4780	4128
Томская область	7620	5119	73	39	862	533

Таблица 7.38

Виды травм, отравлений и другие воздействия внешних причин у детей (0-17 лет) в субъектах РФ (% от всех травм)

Территории	Бытовые		Уличные		Транспортные				Школьные		Спортивные	
					Всего		в том числе автодорожные (% от всего транспортных)					
	2013	2014	2013	2014	2013	2014	2013	2014	2013	2014	2013	2014
С Ф О	54,1	53,9	30,6	30,5	1,0	0,8	75,9	73,6	5,9	6,1	5,1	5,1
Республика Алтай	54,0	57,0	29,2	25,2	1,5	2,1	100,0	96,8	4,0	4,6	6,5	6,5
Республика Бурятия	57,4	59,8	31,5	26,7	2,2	1,9	87,0	83,4	3,4	5,5	4,4	4,4
Республика Тыва	48,5	51,2	35,8	32,3	3,9	2,5	60,4	55,0	4,8	4,2	6,5	8,5
Республика Хакасия	53,2	55,9	29,7	23,1	1,1	1,1	69,7	54,4	7,0	8,6	5,1	5,4
Алтайский край	78,4	80,5	15,0	13,3	0,6	0,5	91,0	80,9	2,5	2,2	1,7	1,3
Забайкальский край	59,8	60,6	31,3	30,5	1,5	1,1	48,6	86,9	3,0	2,7	3,3	3,9
Красноярский край	52,0	50,4	30,3	30,1	1,0	1,0	51,4	53,8	7,0	7,3	5,5	6,1
Иркутская область	49,2	47,6	30,8	30,3	1,7	1,1	93,1	90,3	5,6	5,9	3,9	4,9
Кемеровская область	58,6	63,1	27,3	24,6	0,7	0,6	85,0	67,4	5,7	5,2	5,0	4,3
Новосибирская область	39,9	33,4	46,9	52,5	0,6	0,5	85,8	86,2	6,0	6,8	5,6	5,2
Омская область	51,6	52,3	27,4	27,3	0,6	0,5	73,0	80,0	9,5	9,9	8,9	8,5
Томская область	52,7	51,9	32,6	34,9	0,6	0,5	45,8	53,4	5,7	5,9	3,9	3,6

Распределение травм, отравлений и других воздействий внешних причин по видам и локализациям у детей в 2014 г. (0-17 лет) (абс.)

Травмы и отравления	Бытовые	Уличные	Транспортные		Школьные	Спортивные
			Всего	в том числе автодорожные		
Всего	238297	134599	3566	2625	26962	22482
Поверхностные травмы	88755	51154	1386	966	11846	10043
Открытые раны, травмы кровеносных сосудов	38932	20683	415	293	1769	709
Переломы черепа и лицевых костей	1112	427	41	38	72	50
Травмы глаза и глазницы	3195	1183	6	2	332	68
Внутричерепные травмы	6518	3162	477	407	754	305
Переломы костей верхней конечности	27971	21390	305	191	4237	3358
Перелом нижнего конца лучевой кости	5187	4522	39	22	503	410
Переломы костей нижней конечности	12601	8017	348	264	1250	1396
Перелом нижнего конца бедренной кости	199	98	20	14	15	11
Переломы позвоночника	2535	2294	95	75	406	329
Вывихи, растяжения	34096	22578	338	282	5904	5986
Травмы нервов и спинного мозга	172	43	6	5	10	7
Размозжения, травматические ампутации	213	49	17	6	11	5
Травмы внутренних органов грудной и брюшной областей, таза	242	73	18	13	13	4
Термические и химические ожоги	10769	698	6	2	45	4
Отравления лекарственными средствами	1542	262	4	3	2	4
Осложнения хирургических и терапевтических вмешательств	0	0	0	0	0	0
Последствия травм и отравлений	1833	763	46	36	143	41
Прочие	7811	1823	58	42	168	173

Распределение травм, отравлений и других воздействий внешних причин по видам и локализациям у детей (0-17 лет) (%)

Травмы и отравления	Бытовые		Уличные		Транспортные				Школьные		Спортивные	
					Всего		в том числе автодорожные (% от всего транспортных)					
	2013	2014	2013	2014	2013	2014	2013	2014	2013	2014	2013	2014
Всего	54,1	53,9	30,6	30,5	1,0	0,8	75,9	73,6	5,9	6,1	5,1	5,1
Поверхностные травмы	52,2	52,4	30,8	30,2	1,0	0,8	71,3	69,7	7,0	7,0	6,0	5,9
Открытые раны, травмы кровеносных сосудов	60,6	60,0	32,7	31,9	0,7	0,6	77,0	70,6	1,9	2,7	0,8	1,1
Переломы черепа и лицевых костей	59,0	61,0	26,0	23,4	2,4	2,2	84,0	92,7	3,3	3,9	3,4	2,7
Травмы глаза и глазницы	61,7	64,5	24,8	23,9	0,1	0,1	40,0	33,3	6,5	6,7	1,5	1,4
Внутричерепные травмы	53,9	54,3	27,2	26,4	4,6	4,0	83,6	85,3	5,9	6,3	2,3	2,5
Переломы костей верхней конечности	48,1	47,8	35,7	36,6	0,7	0,5	72,7	62,6	7,4	7,2	5,8	5,7
Перелом нижнего конца лучевой кости	49,6	47,9	39,7	41,8	0,4	0,4	68,3	56,4	4,7	4,6	3,7	3,8
Переломы костей нижней конечности	52,5	52,2	33,0	33,2	1,5	1,4	77,4	75,9	4,8	5,2	6,2	5,8
Перелом нижнего конца бедренной кости	54,3	55,0	23,3	27,1	4,8	5,5	76,2	70,0	2,5	4,1	2,9	3,0
Переломы позвоночника	43,9	43,4	43,4	39,3	2,1	1,6	77,9	78,9	4,6	6,9	3,8	5,6
Вывихи, растяжения	49,7	48,6	30,9	32,2	0,6	0,5	73,7	83,4	8,4	8,4	8,7	8,5
Травмы нервов и спинного мозга	69,5	62,5	20,6	15,6	1,3	2,2	100,0	83,3	1,7	3,6	0,4	2,5
Размозжения, травматические ампутации	71,0	64,7	14,6	14,9	2,5	5,2	87,5	35,3	2,2	3,3	1,9	1,5
Травмы внутренних органов грудной и брюшной областей, таза	60,9	65,8	29,3	19,8	3,0	4,9	100,0	72,2	1,1	3,5	1,8	1,1
Термические и химические ожоги	91,2	89,9	4,8	5,8	0,2	0,1	61,5	33,3	0,3	0,4	0,1	0,0
Отравления лекарственными средствами	75,3	76,5	16,8	13,0	0,3	0,2	100,0	75,0	0,0	0,1	0,0	0,2
Осложнения хирургических и терапевтических вмешательств	0,6	0,0	1,8	0,0	0,0	0,0	0,0	0,0	0,0	0,0	0,0	0,0
Последствия травм и отравлений	71,2	55,5	16,6	23,1	1,1	1,4	92,3	78,3	0,8	4,3	0,9	1,2
Прочие	64,6	65,1	17,9	15,2	1,5	0,5	96,5	72,4	1,4	1,4	0,8	1,4

Таблица 7.41

**Непроизводственные травмы, отравления и другие воздействия внешних причин в субъектах РФ за 2014 г.
(взрослые старше 18 лет) (абс.)**

	Бытовые	Уличные	Транспортные		Спортивные	Прочие
			Всего	в том числе автодорожные		
С Ф О	1110680	287403	25263	20314	13212	53104
Республика Алтай	6843	870	311	301	242	791
Республика Бурятия	50233	14915	2183	1651	477	972
Республика Тыва	12874	6753	1162	757	731	585
Республика Хакасия	30968	7502	1071	764	432	2834
Алтайский край	168575	6768	1619	1381	396	3000
Забайкальский край	38274	19560	1554	1398	775	474
Красноярский край	179555	35361	5148	3344	1787	14445
Иркутская область	145918	35578	3233	2911	2667	13401
Кемеровская область	224257	34639	3304	2689	2700	6727
Новосибирская область	112806	95016	3135	2807	1448	8301
Омская область	98834	26338	2140	2042	1314	727
Томская область	41543	4103	403	269	243	847

Таблица 7.42

**Непроизводственные травмы, отравления и другие воздействия внешних причин в субъектах РФ
(взрослые старше 18 лет) (% от всех непроизводственных травм)**

Территории	Бытовые		Уличные		Транспортные				Спортивные		Прочие	
					Всего		в том числе автодорожные (% от всего транспортных)					
	2013	2014	2013	2014	2013	2014	2013	2014	2013	2014	2013	2014
С Ф О	77,32	72,85	16,44	18,85	1,85	1,66	73,35	80,41	0,89	0,87	3,51	3,48
Республика Алтай	79,60	73,99	9,68	9,41	2,76	3,36	92,31	96,78	2,22	2,62	5,75	8,55
Республика Бурятия	60,97	72,13	32,84	21,42	3,09	3,13	77,83	75,63	0,71	0,68	2,38	1,40
Республика Тыва	54,58	57,19	34,26	30,00	6,12	5,16	74,06	65,15	3,82	3,25	1,22	2,60
Республика Хакасия	66,19	70,98	26,39	17,19	3,13	2,45	71,82	71,34	0,96	0,99	3,33	6,50
Алтайский край	92,44	92,27	4,46	3,70	0,92	0,89	91,37	85,30	0,23	0,22	1,95	1,64
Забайкальский край	60,41	62,14	34,58	31,76	2,70	2,52	75,33	89,96	1,43	1,26	0,88	0,77
Красноярский край	75,86	73,65	13,47	14,50	2,14	2,11	62,21	64,96	0,64	0,73	7,89	5,92
Иркутская область	72,58	70,08	18,79	17,09	1,67	1,55	79,18	90,04	1,37	1,28	5,59	6,44
Кемеровская область	81,04	80,20	13,49	12,39	1,79	1,18	71,02	81,39	0,98	0,97	2,70	2,41
Новосибирская область	78,03	50,74	17,64	42,74	1,53	1,41	81,27	89,54	0,46	0,65	2,34	3,73
Омская область	75,74	74,30	19,26	19,80	1,75	1,61	62,04	95,42	1,47	0,99	1,78	0,55
Томская область	86,44	85,92	10,22	8,49	1,13	0,83	63,83	66,75	0,60	0,50	1,61	1,75

Распределение производственных травм, отравлений и других воздействий внешних причин по видам и локализациям у взрослых (18 лет и старше) (за 2014 год абс.)

Травмы и отравления	Бытовые	Уличные	Транспортные		Спортивные	Прочие
			Всего	в том числе автодорожные (% от всего транспортных)		
Всего	1110680	287403	25263	20314	13212	53104
Поверхностные травмы	349527	97697	9251	7623	5780	14460
Открытые раны, травмы кровеносных сосудов	200770	46458	2736	2209	584	8247
Переломы черепа и лицевых костей	11301	2141	371	309	143	1196
Травмы глаза и глазницы	19294	1360	132	96	98	1637
Внутричерепные травмы	32224	6903	3388	2953	158	3137
Переломы костей верхней конечности	111268	35216	2123	1576	979	3408
Перелом нижнего конца лучевой кости	24801	8303	302	237	177	473
Переломы костей нижней конечности	90353	26825	2267	1888	736	2715
Перелом нижнего конца бедренной кости	1466	530	106	91	8	86
Переломы позвоночника	35294	7474	1785	1318	156	1280
Вывихи, растяжения	140199	53203	1974	1498	4420	3947
Травмы нервов и спинного мозга	1832	155	138	135	10	125
Размозжения, травматические ампутации	4260	298	63	49	15	276
Травмы внутренних органов грудной и брюшной областей, таза	2531	416	224	205	29	326
Термические и химические ожоги	30410	845	51	24	1	1399
Отравления лекарственными средствами	5705	2058	11	9	1	531
Осложнения хирургических и терапевтических вмешательств	0	0	0	0	0	0
Последствия травм и отравлений	20228	1565	379	183	71	2185
Прочие	55484	4789	370	239	31	8235

Распределение производственных травм, отравлений и других воздействий внешних причин по видам и локализациям у взрослых (18 лет и старше)(%)

Травмы и отравления	Бытовые		Уличные		Транспортные				Спортивные		Прочие	
					Всего		в том числе автодорожные (% от всего транспортных)					
	2013	2014	2013	2014	2013	2014	2013	2014	2013	2014	2013	2014
Всего	77,3	72,8	16,4	18,8	1,9	1,6	73,4	80,4	0,9	0,9	3,5	3,5
Поверхностные травмы	75,9	72,1	18,2	20,2	2,0	1,9	77,1	82,4	1,2	1,2	2,7	2,9
Открытые раны, травмы кровеносных сосудов	80,7	76,3	14,2	17,7	1,2	1,0	79,2	80,7	0,3	0,2	3,6	3,1
Переломы черепа и лицевых костей	73,8	73,8	15,1	14,0	2,9	2,4	81,5	83,3	0,6	0,9	7,7	7,8
Травмы глаза и глазницы	82,3	80,8	9,5	5,7	1,3	0,6	23,2	72,7	0,3	0,4	6,6	6,9
Внутричерепные травмы	70,8	69,0	14,0	14,8	7,4	7,3	80,6	87,2	0,4	0,3	7,4	6,7
Переломы костей верхней конечности	76,6	71,6	19,2	22,7	1,3	1,4	72,4	74,2	0,6	0,6	2,3	2,2
Перелом нижнего конца лучевой кости	76,6	72,0	21,1	24,1	1,2	0,9	81,3	78,5	0,3	0,5	0,8	1,4
Переломы костей нижней конечности	76,3	72,3	19,5	21,5	1,7	1,8	72,7	83,3	0,6	0,6	1,9	2,2
Перелом нижнего конца бедренной кости	72,1	66,0	19,7	23,9	4,3	4,8	82,8	85,8	0,5	0,4	3,4	3,9
Переломы позвоночника	76,5	75,2	16,0	15,9	4,2	3,8	74,2	73,8	0,4	0,3	2,9	2,7
Вывихи, растяжения	73,8	68,8	21,2	25,7	1,3	0,9	61,2	75,9	2,2	2,1	1,6	1,9
Травмы нервов и спинного мозга	78,3	76,1	5,4	6,4	11,7	5,7	60,2	97,8	0,4	0,4	4,2	5,2
Размозжения, травматические ампутации	86,9	81,6	5,9	5,7	1,7	1,2	75,9	77,8	0,1	0,3	5,5	5,3
Травмы внутренних органов грудной и брюшной областей, таза	77,9	69,4	9,5	11,4	7,1	6,1	74,5	91,5	0,1	0,8	5,4	8,9
Термические и химические ожоги	93,4	90,1	2,3	2,5	0,1	0,1	65,1	47,1	0,0	0,0	4,2	4,1
Отравления лекарственными средствами	67,4	67,5	25,4	24,3	1,1	0,1	22,6	81,8	0,0	0,0	6,1	6,3
Осложнения хирургических и терапевтических вмешательств	1,6	0,0	0,0	0,0	0,0	0,0	0,0	0,0	0,0	0,0	98,4	0,0
Последствия травм и отравлений	82,5	74,9	4,5	5,8	2,2	1,4	49,0	48,3	0,2	0,3	10,6	8,1
Прочие	82,6	72,2	5,7	6,2	0,8	0,5	61,6	64,6	0,1	0,0	10,8	10,7

Таблица 7.45

Производственные травмы, отравления и другие воздействия внешних причин в субъектах РФ (взрослые старше 18 лет, абс)

	В промышленности		В сельском хозяйстве		Транспортные				Прочие	
					всего		в том числе автодорожные			
	2013	2014	2013	2014	2013	2014	2013	2014	2013	2014
С Ф О	23587	19414	2414	1839	2504	1643	1730	1144	15248	12081
Республика Алтай	65	45	9	10	11	15	10	15	54	121
Республика Бурятия	378	265	32	6	65	111	43	83	310	480
Республика Тыва	50	10	0	2	8	9	2	8	408	386
Республика Хакасия	375	259	12	4	51	65	15	41	587	496
Алтайский край	1236	1069	237	219	308	231	240	165	826	819
Забайкальский край	731	554	17	48	39	18	32	17	477	338
Красноярский край	2681	2133	1108	667	451	201	363	167	5002	4510
Иркутская область	5060	6301	27	20	519	206	498	192	1975	879
Кемеровская область	5078	4553	504	464	348	143	181	72	3705	2839
Новосибирская область	3724	916	312	251	129	121	92	69	343	306
Омская область	3452	2796	130	133	340	391	155	253	763	355
Томская область	757	513	26	15	235	132	99	62	798	552

Таблица 7.46

Производственные травмы, отравления и другие воздействия внешних причин (взрослые старше 18 лет) (% от всех травм)

Территории	В промышленности		В сельском хозяйстве		Транспортные				Прочие	
					Всего		в том числе автодорожные (% от всего транспортных)			
	2013	2014	2013	2014	2013	2014	2013	2014	2013	2014
С Ф О	1,5	1,3	0,2	0,1	0,2	0,1	69,1	69,6	1,0	0,8
Республика Алтай	0,7	0,5	0,1	0,1	0,1	0,2	90,9	100,0	0,6	1,3
Республика Бурятия	0,5	0,4	0,0	0,0	0,1	0,2	66,2	74,8	0,4	0,7
Республика Тыва	0,2	0,0	0,0	0,0	0,0	0,0	25,0	88,9	1,8	1,7
Республика Хакасия	0,8	0,6	0,0	0,0	0,1	0,1	29,4	63,1	1,3	1,1
Алтайский край	0,6	0,6	0,1	0,1	0,2	0,1	77,9	71,4	0,4	0,4
Забайкальский край	1,1	0,9	0,0	0,1	0,1	0,0	82,1	94,4	0,7	0,5
Красноярский край	1,1	0,9	0,5	0,3	0,2	0,1	80,5	83,1	2,1	1,8
Иркутская область	2,4	3,0	0,0	0,0	0,2	0,1	96,0	93,2	0,9	0,4
Кемеровская область	1,7	1,6	0,2	0,2	0,1	0,1	52,0	50,3	1,3	1,0
Новосибирская область	1,5	0,4	0,1	0,1	0,1	0,1	71,3	57,0	0,1	0,1
Омская область	2,5	2,1	0,1	0,1	0,2	0,3	45,6	64,7	0,6	0,3
Томская область	1,4	1,1	0,0	0,0	0,4	0,3	42,1	47,0	1,4	1,1

**Распределение производственных травм, отравлений и других воздействий внешних причин по видам
и локализациям у взрослых (18 лет и старше) по СФО за 2014 г. (абс.)**

Травмы и отравления	В промышлен-ности	В сельском хозяйстве	Транспортные		Прочие
			Всего	в том числе автодорожные (% от всего транспортных)	
Всего	19414	1839	1643	1144	12081
Поверхностные травмы	3861	629	528	421	2793
Открытые раны, травмы кровеносных сосудов	2308	188	148	118	1511
Переломы черепа и лицевых костей	66	12	15	6	60
Травмы глаза и глазницы	832	105	10	9	409
Внутричерепные травмы	400	55	198	147	230
Переломы костей верхней конечности	1224	91	94	67	843
Перелом нижнего конца лучевой кости	238	13	7	6	124
Переломы костей нижней конечности	1101	72	114	76	764
Перелом нижнего конца бедренной кости	17	2	0	0	5
Переломы позвоночника	470	32	156	118	299
Вывихи, растяжения	1594	136	93	68	1274
Травмы нервов и спинного мозга	114	6	6	4	21
Размозжения, травматические ампутации	208	11	10	6	80
Травмы внутренних органов грудной и брюшной областей, таза	68	13	14	12	24
Термические и химические ожоги	554	41	12	5	420
Отравления лекарственными средствами	113	5	1	0	25
Осложнения хирургических и терапевтических вмешательств	0	0	0	0	0
Последствия травм и отравлений	1743	217	70	49	518
Прочие	4758	226	174	38	2810

Распределение производственных травм, отравлений и других воздействий внешних причин по видам и локализациям у взрослых (18 лет и старше) (%)

Травмы и отравления	В промышлен-ности		В сельском хозяйстве		Транспортные				Прочие	
					Всего		в том числе автодорожные (% от всего транспортных)			
	2013	2014	2013	2014	2013	2014	2013	2014	2013	2014
Всего	53,9	55,5	5,5	5,3	5,7	4,7	69,1	69,6	34,9	34,5
Поверхностные травмы	51,5	49,4	6,4	8,1	7,7	6,8	68,1	79,7	34,4	35,8
Открытые раны, травмы кровеносных сосудов	64,4	55,5	6,3	4,5	4,4	3,6	77,1	79,7	25,0	36,4
Переломы черепа и лицевых костей	56,0	43,1	8,4	7,8	6,9	9,8	78,9	40,0	28,7	39,2
Травмы глаза и глазницы	63,2	61,4	6,4	7,7	7,1	0,7	25,5	90,0	23,3	30,2
Внутричерепные травмы	48,3	45,3	8,4	6,2	17,8	22,4	78,2	74,2	25,5	26,0
Переломы костей верхней конечности	57,3	54,4	3,3	4,0	6,1	4,2	69,7	71,3	33,2	37,4
Перелом нижнего конца лучевой кости	64,1	62,3	2,1	3,4	5,1	1,8	67,7	85,7	28,6	32,5
Переломы костей нижней конечности	57,7	53,7	3,1	3,5	6,2	5,6	56,3	66,7	33,0	37,3
Перелом нижнего конца бедренной кости	72,9	70,8	3,1	8,3	11,5	0,0	72,7	0,0	12,5	20,8
Переломы позвоночника	44,0	49,1	3,1	3,3	13,0	16,3	69,1	75,6	39,9	31,2
Вывихи, растяжения	48,9	51,5	4,8	4,4	4,6	3,0	76,2	73,1	41,8	41,1
Травмы нервов и спинного мозга	12,6	77,6	1,0	4,1	3,1	4,1	55,6	66,7	83,2	14,3
Размозжения, травматические ампутации	62,4	67,3	7,3	3,6	1,9	3,2	71,4	60,0	28,4	25,9
Травмы внутренних органов грудной и брюшной областей, таза	51,8	57,1	9,4	10,9	11,8	11,8	70,0	85,7	27,1	20,2
Термические и химические ожоги	53,1	53,9	7,7	4,0	2,2	1,2	62,1	41,7	37,0	40,9
Отравления лекарственными средствами	59,4	78,5	2,7	3,5	4,3	0,7	75,0	0,0	33,7	17,4
Осложнения хирургических и терапевтических вмешательств	0,0	0,0	0,0	0,0	0,0	0,0	0,0	0,0	100,0	0,0
Последствия травм и отравлений	59,2	68,4	10,9	8,5	7,2	2,7	87,2	70,0	22,8	20,3
Прочие	51,1	59,7	3,8	2,8	2,0	2,2	70,4	21,8	43,1	35,3

Травмы, отравления и другие воздействия внешних причин в субъектах РФ (всего абс.)

	2013 г.		2014 г.	
	Всего	Показатель на 1000	Всего	Показатель на 1000
С Ф О	2023388	105,0	1966749	101,9
Республика Алтай	13755	65,4	13709	64,8
Республика Бурятия	81658	84,0	81189	83,4
Республика Тыва	30609	98,6	31013	99,5
Республика Хакасия	62766	117,8	61200	114,6
Алтайский край	242416	101,1	225296	94,2
Забайкальский край	84848	77,5	83110	76,2
Красноярский край	305480	107,3	312722	109,6
Иркутская область	265451	109,6	266512	110,2
Кемеровская область	372718	135,9	357800	130,9
Новосибирская область	308874	114,0	289591	106,0
Омская область	183997	93,2	181505	92,0
Томская область	70816	66,5	63102	59,0

7.6. Инфекционная заболеваемость

Инфекционная и паразитарная заболеваемость в Российской Федерации и Сибирском федеральном округе
(абсолютные значения)

	Инфекционные заболевания	Российская Федерация		Сибирский федеральный округ	
		2013	2014	2013	2014
1	2	4	5	6	7
1	Брюшной тиф	69	12	2	1
2	Другие сальмонеллезные инфекции	48101	41646	7034	6648
3	Бактериальная дизентерия (шигеллез)	11897	10744	3037	2298
4	Другие острые кишечные инфекции, вызванные установленными бактериальными, вирусными возбудителями, а также пищевые токсикоинфекции установленной этиологии	219722	223316	34819	34549
5	Острые кишечные инфекции, вызванные неустановленными инфекционными возбудителями, пищевые токсикоинфекции неустановленной этиологии	510626	517163	82921	82036
6	Острый паралитический полиомиелит	6	5	1	2
7	Острые вялые параличи	330	273	48	40
8	Энтеровирусные инфекции	16101	9211	1154	1799
9	из них энтеровирусный менингит	7176	3212	515	874
10	Острые вирусные гепатиты всего	12745	15000	1878	2762
11	из них: острый гепатит А	8261	10415	1272	2229
12	острый гепатит В	1904	1822	265	230
13	острый гепатит С	2097	2216	236	211
14	острый гепатит Е	92	110	7	8
15	Хронические вирусные гепатиты (впервые установленные) всего	73570	74004	11559	11183
16	из них: хронический вирусный гепатит В	16738	16123	2652	2474
17	хронический вирусный гепатит С	56123	57197	8816	8626
18	Носительство возбудителя вирусного гепатита В	25880	22889	2804	2598
19	Дифтерия	2	2	0	0
20	Коклюш	4521	4678	394	756
21	Корь	2323	4690	38	108
22	Краснуха	172	54	15	4
23	Паротит эпидемический	283	254	26	25
24	Менингококковая инфекция	1284	991	205	171
25	из нее генерализованные формы	1130	866	183	151

1	2	3	4	5	6
26	Ветряная оспа	798752	925097	130648	155969
27	Туляремия	1063	96	5	5
28	Сибирская язва	2	7	0	0
29	Бруцеллез, впервые выявленный	341	368	44	42
30	Вирусные лихорадки, передаваемые членистоногими и вирусные геморрагические лихорадки	4781	11619	47	28
31	из них: лихорадка Западного Нила	209	27	3	0
32	Крымская геморрагическая лихорадка	80	91	0	0
33	геморрагическая лихорадка с почечным синдромом	4320	11395	1	2
34	Клещевой вирусный энцефалит	2255	1984	1307	919
35	Клещевой боррелиоз (болезнь Лайма)	5715	6375	1421	1167
36	Псевдотуберкулез	1132	1339	643	768
37	Лептоспироз	255	257	9	8
38	Бешенство	6	3	0	0
39	Укусы, ослюнения, оцарапывания животными	379885	366030	50406	49389
40	Укусы клещами	395359	429800	135513	108113
41	Риккетсиозы	2338	2296	1375	1451
42	из них: эпидемический сыпной тиф	0	0	0	0
43	болезнь Брилла	2	0	0	0
44	лихорадка Ку	171	34	0	0
45	сибирский клещевой тиф	1567	1653	1298	1393
46	астраханская пятнистая лихорадка	397	295	0	0
47	гранулоцитарный анаплазмоз человека	169	258	64	41
48	моноцитарный эрлихиоз человека	22	54	9	17
49	Педикулез	257707	275740	14845	12498
50	Туберкулез (впервые выявленный) активные формы	83545	78125	18260	17126
51	из него туберкулез органов дыхания	80632	75262	17622	16515
52	из него бациллярные формы	33866	32338	7484	7128
53	Сифилис (впервые выявленный) все формы	40532	35615	10150	8291
54	Гонококковая инфекция	42282	33499	9819	7561
55	Болезнь, вызванная вирусом иммунодефицита человека (ВИЧ) и бессимптомный инфекционный статус, вызванный ВИЧ	67366	76230	20386	22763
56	Острые инфекции верхних дыхательных путей множественной и неуточненной локализации	30416912	28156985	4176089	3761390
57	Грипп	100642	12836	10524	1907
58	Пневмония (внебольничная)	557379	507031	91554	94573
59	Малярия впервые выявленная	95	94	7	5
60	Трихинеллез	32	94	16	31
61	Поствакцинальные осложнения	332	232	27	24

**Показатели инфекционной и паразитарной заболеваемости в Российской Федерации и Сибирском федеральном округе
(на 100000 населения)**

1	Инфекционные заболевания	Российская Федерация		Сибирский федеральный округ	
		2013	2014	2013	2014
1	2	4	5	6	7
1	Брюшной тиф	0,05	0,01	0,01	0,01
2	Другие сальмонеллезные инфекции	33,65	29,08	36,53	34,50
3	Бактериальная дизентерия (шигеллез)	8,32	7,50	15,77	11,93
4	Другие острые кишечные инфекции, вызванные установленными бактериальными, вирусными возбудителями, а также пищевые токсикоинфекции установленной этиологии	153,7	155,9	180,8	179,3
5	Острые кишечные инфекции, вызванные неустановленными инфекционными возбудителями, пищевые токсикоинфекции неустановленной этиологии	357,2	361,1	430,6	425,7
6	Острый паралитический полиомиелит	0,00	0,00	0,01	0,01
7	Острые вялые параличи	0,23	0,19	0,25	0,21
8	Энтеровирусные инфекции	11,26	6,43	5,99	9,34
9	из них энтеровирусный менингит	5,02	2,24	2,67	4,54
10	Острые вирусные гепатиты всего	8,92	10,47	9,75	14,33
11	из них: острый гепатит А	5,78	7,27	6,61	11,57
12	острый гепатит В	1,33	1,27	1,38	1,19
13	острый гепатит С	1,47	1,55	1,23	1,09
14	острый гепатит Е	0,06	0,08	0,04	0,04
15	Хронические вирусные гепатиты (впервые установленные) всего	51,46	51,68	60,03	58,03
16	из них: хронический вирусный гепатит В	11,71	11,26	13,77	12,84
17	хронический вирусный гепатит С	39,26	39,94	45,78	44,76
18	Носительство возбудителя вирусного гепатита В	18,10	15,98	14,56	13,48
19	Дифтерия	0,00	0,00	0,00	0,00
20	Коклюш	3,16	3,27	2,05	3,92
21	Корь	1,62	3,28	0,20	0,56
22	Краснуха	0,12	0,04	0,08	0,02
23	Паротит эпидемический	0,20	0,18	0,14	0,13
24	Менингококковая инфекция	0,90	0,69	1,06	0,89
25	из нее генерализованные формы	0,79	0,60	0,95	0,78
26	Ветряная оспа	558,7	646,0	678,5	809,4
27	Туляремия	0,74	0,07	0,03	0,03
28	Сибирская язва	0,00	0,00	0,00	0,00
29	Бруцеллез, впервые выявленный	0,24	0,26	0,23	0,22
30	Вирусные лихорадки, передаваемые членистоногими и вирусные геморрагические лихорадки	3,34	8,11	0,24	0,15
31	из них: лихорадка Западного Нила	0,15	0,02	0,02	0,00
32	Крымская геморрагическая лихорадка	0,06	0,06	0,00	0,00
33	геморрагическая лихорадка с почечным синдромом	3,02	7,96	0,01	0,01
34	Клещевой вирусный энцефалит	1,58	1,39	6,79	4,77
35	Клещевой боррелиоз (болезнь Лайма)	4,00	4,45	7,38	6,06
36	Псевдотуберкулез	0,79	0,94	3,34	3,99
37	Лептоспироз	0,18	0,18	0,05	0,04
38	Бешенство	0,00	0,00	0,00	0,00
39	Укусы, ослюнения, оцарапывания животными	265,7	255,6	261,8	256,3
40	Укусы клещами	276,6	300,1	703,7	561,1
41	Риккетсиозы	1,64	1,60	7,14	7,53
42	из них: эпидемический сыпной тиф	0,00	0,00	0,00	0,00
43	болезнь Брилла	0,00	0,00	0,00	0,00
44	лихорадка Ку	0,12	0,02	0,00	0,00

45	сибирский клещевой тиф	1,10	1,15	6,74	7,23
46	астраханская пятнистая лихорадка	0,28	0,21	0,00	0,00
47	гранулоцитарный анаплазмоз человека	0,12	0,18	0,33	0,21
48	моноцитарный эрлихиоз человека	0,02	0,04	0,05	0,09
49	Педикулез	180,3	192,6	77,09	64,86
50	Туберкулез (впервые выявленный) активные формы	58,44	54,56	94,83	88,88
51	из него туберкулез органов дыхания	56,40	52,56	91,51	85,71
52	из него бациллярные формы	23,69	22,58	38,87	36,99
53	Сифилис (впервые выявленный) все формы	28,35	24,87	52,71	43,03
54	Гонококковая инфекция	29,58	23,39	50,99	39,24
55	Болезнь, вызванная вирусом иммунодефицита человека (ВИЧ) и бессимптомный инфекционный статус, вызванный ВИЧ	47,12	53,23	105,9	118,1
56	Острые инфекции верхних дыхательных путей множественной и неуточненной локализации	21276,4	19662,5	21686,8	19519,8
57	Грипп	70,40	8,96	54,65	9,90
58	Пневмония (внебольничная)	389,9	354,1	475,4	490,8
59	Малярия впервые выявленная	0,07	0,07	0,04	0,03
60	Трихинеллез	0,02	0,07	0,08	0,16
61	Поствакцинальные осложнения	0,23	0,16	0,14	0,12

(по данным Федерального центра гигиены и эпидемиологии)

РАЗДЕЛ VIII. ПОЛЕЗНАЯ ИНФОРМАЦИЯ

ОСНОВНЫЕ СОЦИАЛЬНО-ЭКОНОМИЧЕСКИЕ ПОКАЗАТЕЛИ СИБИРСКОГО ФЕДЕРАЛЬНОГО ОКРУГА

(Регионы России. Основные характеристики субъектов Российской Федерации, 2014)

	2004	2005	2006	2007	2008	2009	2010	2011	2012	2013
1	2	3	4	5	6	7	8	9	10	11
Численность населения (на конец года), тыс. человек	19794,2	19676,3	19590,1	19553,5	19545,5	19561,1	19251,9	19261,0	19278,2	19292,7
в том числе:										
мужчины	9233,6	9159,1	9106,1	9083,8	9076,1	9081,8	8949,8	8957,1	8967,8	8978,0
женщины	10560,6	10517,2	10484,0	10469,7	10469,4	10479,3	10302,1	10303,9	10310,4	10314,7
Из общей численности – население в трудоспособном возрасте, тыс. человек	12647,9	12647,8	12607,7	12540,3	12435,1	12317,6	11909,4	11760,6	11594,4	11415,0
Естественный прирост, убыль (–) на 1000 человек населения	-4,3	-5,1	-3,5	-1,7	-0,7	0,1	-0,1	0,4	1,3	1,5
Среднегодовая численность занятых в экономике, тыс. человек	8865,3	8911,5	8947,9	9029,8	9097,2	8948,5	9027,0	9018,6	9085,6	9061,0
Численность работников, занятых в государственных органах и органах местного самоуправления, тыс. человек	202,5	223,9	244,4	250,4	256,8	257,7	253,3	247,8	243,1	240,4
Численность безработных, тыс. человек	1001,9	945,8	902,6	796,9	853,0	1069,9	893,9	837,0	696,3	711,3
Среднедушевые денежные доходы (в месяц), руб. (1995 г. – тыс. руб.)	5266,6	6680,5	8346,2	10286,0	12889,2	13490,5	15006,6	16567,9	18322,1	20454
Реальные денежные доходы населения, в процентах к предыдущему году	109,0	112,3	113,8	113,6	110,4	94,0	102,9	102,1	105,2	103,8
Потребительские расходы в среднем на душу населения (в месяц), руб. (1995 г. – тыс. руб.)	3647,5	4627,0	5791,5	7204,0	8998,4	8947,7	10130,6	11824,8	13321,1	14793
Среднемесячная номинальная начисленная заработная плата работников организаций, руб. (1995 г. – тыс. руб.)	6507,8	8109,7	9877,5	12344,8	15381,4	16606,4	18657,6	20889,9	23788,5	26398
Средний размер назначенных пенсий, руб. (1995 г. – тыс. руб.)	2027,5	2540,7	2839,3	3680,3	4542,1	6165,0	7548,1	8218,2	9090,7	9942
Реальный размер назначенных пенсий, в процентах к предыдущему году	104,8	113,4	103,0	117,0	108,9	125,2	112,6	104,1	103,2	103,7
Численность пенсионеров, тыс. человек	5162	5181	5165	5188	5217	5295	5379	5440	5497	5559
Общая площадь жилых помещений, приходящая в среднем на одного жителя (на конец года), м ²	19,3	19,6	19,9	20,2	20,5	20,8	21,4	21,7	22,1	22,2

1	2	3	4	5	6	7	8	9	10	11
Валовой региональный продукт:										
всего, млн. руб. (1995 г. – млрд. руб.)	1631783	1951300	242999	2990665	3491450	3390224	4093589	4795595	5147403	
на душу населения, руб. (1995 г. – тыс. руб.)	82216	98874	124432	152805	178596	173384	212440	249039	267126	
Ввод в действие объектов социально-культурного назначения:										
дошкольные учреждения, мест	65	85	400	2095	4667	2515	2103	6095	7537	13213
общеобразовательные учреждения, ученических мест	6577	10264	7508	8944	8420	6650	6283	9095	3434	7988
больничные учреждения, коек	1176	1354	1143	1613	1651	529	1402	1049	1261	1105
амбулаторно- поликлинические учреждения, посещений в смену	1819	3122	2075	4263	4740	3793	4206	4612	2553	1873
Инвестиции в основной капитал (в фактически действовавших ценах), млн. руб. (1995 г. – млрд. руб.)	255399	346105	483721	708951	945556	831467	977816	1214665	626511	446292
Потребление продуктов питания на душу населения в год, кг:										
мясо и мясопродукты, включая субпродукты II категории и жир-сырец)	55	56	58	62	65	66	68	70	73	74
молоко и молочные продукты)	253	253	255	258	263	262	264	265	264	262
картофель)	133	130	129	128	132	134	134	135	132	132
овощи и продовольственные бахчевые культуры)	82	86	85	92	97	98	97	101	101	102
хлебные продукты (хлеб и макаронные изделия в пересчете на муку, мука, крупа, бобовые)	132	134	134	133	130	129	130	129	128	127
Индекс потребительских цен (декабрь к декабрю предыдущего года), процентов	111,2	110,5	108,6	110,8	112,9	108,4	107,9	106,3	106,7	106,1
Стоимость фиксированного набора потребительских товаров и услуг (на конец года):										
руб.	3983,1	4525,4	5022,3	5792,0	6563,0	7212,7	8072,2	8446,9	9185,5	10023,4
в процентах к среднероссийской стоимости	97	96	96	95	94	94	93	92	93	93
Оборот общественного питания (в фактически действовавших ценах), млн. руб. (1995 г. – млрд. руб.)	27963	36547	46658	59932	78759	66104	68936	80761	94251	104720
Объем платных услуг населению (в фактически действовавших ценах), млн. руб. (1995 г. – млрд. руб.)	187242	238750	290223	345800	412996	441841	483885	540864	598665	691354

Окончание таблицы

1	2	3	4	5	6	7	8	9	10	11
Поступление налогов, сборов и иных обязательных платежей в бюджетную систему Российской Федерации, млрд. руб. (1995 г. – трлн. руб.)	321	389	464	561	643	521	677	886	1017	1039
Сальдированный финансовый результат (прибыль минус убыток) деятельности организаций, млн. руб. (1995 г. – млрд. руб.)	251244	288147	346426	525588	236018	362362	654438	717497	626511	446292

РЕСПУБЛИКА АЛТАЙ

ОСНОВНЫЕ СОЦИАЛЬНО-ЭКОНОМИЧЕСКИЕ ПОКАЗАТЕЛИ (Регионы России. Основные характеристики субъектов Российской Федерации, 2014)

	2002	2003	2004	2005	2006	2007	2008	2009	2010	2011	2012	2013
1	2	3	4	5	6	7	8	9	10	11	12	13
Численность населения (на конец года), тыс. человек	203,0	203,2	203,9	204,5	205,4	207,1	209,2	210,7	206,5	208,4	210,3	211,6
в том числе:												
мужчины	96,6	96,6	96,9	97,0	97,4	98,2	99,2	99,9	97,6	98,6	99,5	100,2
женщины	106,4	106,6	107,0	107,5	108,0	108,9	110,0	110,8	108,9	109,8	110,8	111,4
Из общей численности – население в трудоспособном возрасте, тыс. человек	122,7	124,9	127,1	128,5	129,4	130,2	130,6	129,8	123,9	122,6	121,3	119,6
Число родившихся на 1000 человек населения	16,0	16,7	17,3	17,2	16,6	19,7	21,3	20,3	20,5	22,7	22,4	21,1
Число умерших на 1000 человек населения	15,1	15,6	14,8	15,5	13,8	12,5	12,2	11,9	12,2	12,2	11,5	11,3
Естественный прирост, убыль (–) на 1000 человек населения	0,9	1,1	2,5	1,7	2,8	7,2	9,1	8,4	8,3	10,5	10,9	9,8
Ожидаемая продолжительность жизни при рождении, число лет:												
все население	60,70	60,04	61,13	60,42	62,49	64,33	65,15	65,82	65,68	65,40	66,80	67,34
мужчины	54,66	54,01	54,67	54,22	56,61	58,69	58,85	59,68	59,95	59,86	60,80	61,48
женщины	67,57	66,87	68,67	67,68	68,89	70,27	71,83	72,43	71,70	71,28	73,05	73,44
Среднегодовая численность занятых в экономике, тыс. человек	81,5	82,9	83,6	84,9	87,7	92,3	94,8	94,9	93,9	91,7	90,3	89,4
Численность работников, занятых в государственных органах и органах местного самоуправления, тыс. человек	4,0	4,2	4,4	4,7	5,4	5,6	5,9	6,0	5,9	5,5	5,3	5,4
Численность безработных, тыс. человек	10,4	9,4	9,1	9,4	11,0	8,9	12,4	14,2	12,4	13,7	11,5	11,5
Уровень безработицы, процентов	11,4	10,2	9,6	10,0	11,6	8,8	12,6	13,9	12,3	13,4	11,6	11,5
Среднедушевые денежные доходы (в месяц; за 1990 г. – данные по Республике Алтай и Алтайскому краю), руб. (1990, 1995 гг. – тыс. руб.)	2354,6	2876,4	3419,4	4333,8	5470,4	6934,5	10172,5	10813,4	13535,7	13836,9	14277,7	14752
Реальные денежные доходы населения, в процентах к предыдущему году	128,1	107,0	105,9	112,1	116,1	118,3	130,5	94,3	115,2	95,1	98,7	97,6
Потребительские расходы в среднем на душу населения (в месяц; за 1990 г. – данные по Республике Алтай и Алтайскому краю), руб. (1990, 1995 гг. – тыс. руб.)	1113,0	1431,8	1717,4	2084,1	2671,7	3670,0	5174,3	5428,6	6172,2	7179,0	7891,7	8764

Продолжение табл.

1	2	3	4	5	6	7	8	9	10	11	12	13
Среднемесячная номинальная начисленная заработная плата работников организаций, руб. (1990, 1995 гг. – тыс. руб.)	3058,3	3816,7	4549,9	5736,1	7438,1	9228,2	11453,9	13075,4	14235,8	15632,4	18264,6	20722
Средний размер назначенных пенсий (за 1990 г. – данные по Республике Алтай и Алтайскому краю), руб. (1990, 1995 гг. – тыс. руб.)	1291,5	1534,5	1796,0	2358,7	2631,0	3535,0	4278,0	5854,4	6900,0	7494,3	8280,6	8961
Реальный размер назначенных пенсий, в процентах к предыдущему году	110,8	104,7	104,5	118,2	103,3	120,7	104,9	123,1	108,3	103,5	102,6	102,1
Численность пенсионеров, тыс. человек	52	51	51	51	52	52	51	52	53	54	55	56
Удельный вес численности населения с денежными доходами ниже величины прожиточного минимума в общей численности населения субъекта, процентов	39,3	38,3	36,8	36,4	36,8	33,8	26,5	32,2	17,7	18,6	18,6	20,9
Численность врачей, человек:												
всего, тыс.	0,7	0,8	0,8	0,8	0,8	0,8	0,9	0,9	0,9	0,9	0,9	1,0
на 10 000 человек населения	35,1	37,6	38,0	38,4	39,7	40,5	40,9	42,6	43,5	42,7	42,9	45,9
Численность среднего медицинского персонала, человек:												
всего, тыс.	2,5	2,6	2,7	2,6	2,8	2,8	2,8	2,8	2,9	2,9	2,9	2,9
на 10 000 человек населения	123	128	132	130	134	135	135	135	139,3	138,6	136,9	135,3
Число больничных учреждений	34	33	33	33	19	19	19	19	20	18	18	18
Число больничных коек:												
всего, тыс.	2,6	2,5	2,5	2,4	2,4	2,4	2,0	1,9	1,9	1,8	1,8	1,7
на 10 000 человек населения	126	122	123	116	117	115	97	90	93	89	84	80
Число амбулаторно-поликлинических учреждений	71	71	71	75	31	32	31	35	31	26	24	28
Мощность амбулаторно-поликлинических учреждений, посещений в смену:												
всего, тыс.	6,3	6,5	6,4	6,4	6,2	6,1	6,0	6,2	6,2	6,1	6,1	6,3
на 10 000 человек населения	311	317	312	313	302	293	285	295	301	293	292	298
Валовой региональный продукт:												
всего, млн. руб. (1995 г. – млрд. руб.)	5311	6904	8517	8806	11609	15109	18783	19859	21636	26473	29616	
на душу населения, руб. (1995 г. – тыс. руб.)	26161	33993	41840	43127	56651	73252	90231	94580	105050	127593	141442	
Индекс физического объема валового регионального продукта, в процентах к предыдущему году	95,5	114,9	107,9	101,5	104,0	107,5	107,0	96,2	100,8	102,7	98,8	

1	2	3	4	5	6	7	8	9	10	11	12	13
Ввод в действие объектов социально-культурного назначения:												
дошкольные учреждения, мест	–	–	–	–	–	140	–	–	–	235	65	310
общеобразовательные учреждения, ученических мест	927	314	70	504	1134	645	312	–	1871	400		100
больничные учреждения, коек				26	–	–	142	–	156	68	–	–
амбулаторно-поликлинические учреждения, посещений в смену	–	30	–	–	103	50	113	17	300	164	–	10
Доходы консолидированного бюджета субъекта, млн. руб. (1995 г. – млрд. руб.)	3686	4449	5067	5799	7343	8990	9894	13455	13317	15115	13957	15758
из них доходы муниципальных образований	1873	2242	2599	2863	3913	4646	5514	6262	7441	7444	6577	7358
Расходы консолидированного бюджета субъекта, млн. руб. (1995 г. – млрд. руб.)	3607	4279	5087	6001	7255	9059	10154	12736	14731	15984	13799	14857
из них расходы муниципальных образований	1849	2268	2626	2861	3831	4645	5483	6473	7575	7559	6565	7344

РЕСПУБЛИКА БУРЯТИЯ

ОСНОВНЫЕ СОЦИАЛЬНО-ЭКОНОМИЧЕСКИЕ ПОКАЗАТЕЛИ (Регионы России. Основные характеристики субъектов Российской Федерации. 2014)

	2002	2003	2004	2005	2006	2007	2008	2009	2010	2011	2012	2013
1	2	3	4	5	6	7	8	9	10	11	12	13
Численность населения (на конец года), тыс. человек	979,6	974,3	969,2	963,3	960,0	959,9	960,8	963,5	971,5	971,4	971,8	973,9
в том числе:												
мужчины	467,0	463,4	460,0	456,1	453,9	453,6	453,9	455,0	462,1	462,0	462,1	463,6
женщины	512,6	510,9	509,2	507,2	506,1	506,3	506,9	508,5	509,4	509,4	509,7	510,3
Из общей численности – население в трудоспособном возрасте, тыс. человек	609,1	615,2	618,5	619,6	619,1	616,6	611,4	604,0	601,8	592,9	583,3	574,2
Число родившихся на 1000 человек населения	13,0	13,5	13,8	14,0	14,8	16,1	17,0	17,4	17,0	17,0	17,5	17,6
Число умерших на 1000 человек населения	14,6	15,4	15,3	15,7	14,5	13,3	13,5	13,0	12,7	12,7	12,4	11,8
Естественный прирост, убыль (–) на 1000 человек населения	-1,6	-1,9	-1,5	-1,7	0,3	2,8	3,5	4,4	4,3	4,3	5,1	5,8
Ожидаемая продолжительность жизни при рождении, число лет:												
все население	61,34	60,90	61,13	60,90	62,43	64,20	64,37	65,27	66,05	66,09	66,79	67,67
мужчины	55,25	54,46	54,55	54,32	56,15	58,31	58,30	59,34	60,05	60,25	60,97	62,32
женщины	68,35	68,54	68,90	68,66	69,45	70,50	70,94	71,59	72,46	72,26	72,89	73,06
Среднегодовая численность занятых в экономике, тыс. человек	393,0	380,8	384,6	386,6	390,8	398,2	413,2	397,5	417,1	417,4	419,3	417,6
Численность работников, занятых в государственных органах и органах местного самоуправления, тыс. человек	11,3	12,2	11,9	13,1	14,4	14,3	14,1	13,6	13,0	12,5	12,3	11,8
Численность безработных, тыс. человек	69,7	76,8	67,9	54,1	60,7	59,1	56,5	64,2	48,7	41,7	36,5	37,0
Уровень безработицы, процентов	15,4	16,9	15,3	12,0	13,5	12,9	11,6	14,1	10,4	9,1	7,9	8,0
Среднедушевые денежные доходы (в месяц), руб. (1990, 1995 гг. – тыс. руб.)	3141,2	3857,4	4671,9	6044,1	7020,0	8891,5	11298,5	13011,4	14270,7	15715,5	17119,0	20785
Реальные денежные доходы населения, в процентах к предыдущему году	122,7	106,9	103,8	111,6	106,7	118,1	112,7	104,1	102,5	100,9	103,3	109,5
Потребительские расходы в среднем на душу населения (в месяц), руб. (1990, 1995 гг. – тыс. руб.)	1873,1	2378,8	3002,7	3938,5	4815,8	6165,6	7731,3	8577,4	9603,6	11340,0	12771,3	15058
Среднемесячная номинальная начисленная заработная плата работников организаций, руб. (1990, 1995 гг. – тыс. руб.)	3941,1	5011,2	6162,7	7650,5	9109,1	11528,6	14417,0	15976,2	17999,7	19924,0	23100,7	26038
Средний размер назначенных пенсий, руб. (1990, 1995 гг. – тыс. руб.)	1393,1	1659,2	1908,3	2392,9	2665,7	3483,1	4281,2	5828,4	7093,2	7709,1	8534,7	9337
Реальный размер назначенных пенсий, в процентах к предыдущему году	115,3	104,3	100,3	109,0	103,8	119,7	108,4	126,1	111,3	103,0	103,1	102,5
Численность пенсионеров, тыс. человек	230	228	229	231	231	229	235	240	243	246	249	251

1	2	3	4	5	6	7	8	9	10	11	12	13
Удельный вес численности населения с денежными доходами ниже величины прожиточного минимума в общей численности населения субъекта, процентов	37,2	36,7	38,3	32,6	29,7	25,0	20,5	18,9	19,2	20,1	18,8	15,9
Численность врачей, человек:												
всего, тыс.	3,7	3,7	3,7	3,7	3,8	3,9	3,9	3,9	4,0	4,1	4,2	4,4
на 10 000 человек населения	38,3	38,4	38,3	38,8	39,3	41,1	40,2	40,9	41,3	41,7	42,8	44,8
Численность среднего медицинского персонала, человек:												
всего, тыс.	10,3	10,4	10,4	10,5	10,6	11,2	10,8	10,7	10,9	10,9	10,9	11,5
на 10 000 человек населения	106	107	107	109	110	117	112	111	112,3	111,8	112,1	117,8
Число больничных учреждений	122	122	121	111	54	54	51	44	46	47	47	45
Число больничных коек:												
всего, тыс.	10,1	10,1	10,6	10,2	10,3	10,8	9,8	9,5	9,4	9,1	9,2	9,7
на 10 000 человек населения	103	104	109	106	107	112	102	99	97	94	95	100
Число амбулаторно-поликлинических учреждений	204	211	209	204	60	96	82	89	74	72	79	57
Мощность амбулаторно-поликлинических учреждений, посещений в смену:												
всего, тыс.	22,5	22,6	22,6	22,1	21,8	23,6	23,1	22,2	22,2	22,3	23,0	32,2
на 10 000 человек населения	230	232	233	229	227	246	241	230	229	229	237	331
Валовой региональный продукт:												
всего, млн. руб. (1995 г. – млрд. руб.)	37885	52254	63919	74913	91712	107442	126830	124610	136374	154678	167038	
на душу населения, руб. (1995 г. – тыс. руб.)	38524	53489	65780	77533	95372	111926	132071	129517	140500	159221	171920	
Индекс физического объема валового регионального продукта, в процентах к предыдущему году	106,4	106,7	103,7	104,8	105,8	107,7	105,1	92,6	103,5	103,8	100,5	
Ввод в действие объектов социально-культурного назначения:												
дошкольные учреждения, мест	-	-	-	-	-	-	250	240	46	905	186	120
общеобразовательные учреждения, ученических мест	1009	652	668	120	602	1133	1161	748	594	1650	150	220
больничные учреждения, коек	136	50	30	-	-	60	18	210	28	115	62	-
амбулаторно-поликлинические учреждения, посещений в смену	25	-	-	92	-	400	200	75	500	11	180	570
Доходы консолидированного бюджета субъекта, млн. руб. (1995 г. – млрд. руб.)	10988	12611	14298	15558	21333	28167	34564	40590	39198	44754	47272	52001
из них доходы муниципальных образований	7296	8712	10136	7011	9488	13421	16432	17585	17751	19814	22492	23739
Расходы консолидированного бюджета субъекта, млн. руб. (1995 г. – млрд. руб.)	11715	12558	14165	15836	21141	27884	33887	39914	40826	44660	48385	52368
из них расходы муниципальных образований	7785	8566	10269	7322	9673	13550	16662	17807	17513	19794	23135	22372

РЕСПУБЛИКА ТЫВА

ОСНОВНЫЕ СОЦИАЛЬНО-ЭКОНОМИЧЕСКИЕ ПОКАЗАТЕЛИ (Регионы России. Основные характеристики субъектов Российской Федерации. 2014)

	2002	2003	2004	2005	2006	2007	2008	2009	2010	2011	2012	2013
1	2	3	4	5	6	7	8	9	10	11	12	13
Численность населения (на конец года), тыс. человек	305,5	306,5	307,6	308,5	309,4	311,6	313,9	317,0	308,1	309,4	310,5	311,7
в том числе:												
мужчины	144,9	145,2	145,5	145,8	146,1	147,2	148,4	150,1	146,1	147,2	147,9	148,7
женщины	160,6	161,3	162,1	162,7	163,3	164,4	165,5	166,9	162,0	162,2	162,6	163,0
Из общей численности – население в трудоспособном возрасте, тыс. человек	180,6	183,7	186,6	189,2	191,8	193,2	193,6	193,9	183,4	181,6	179,7	177,1
Число родившихся на 1000 человек населения	18,8	20,5	20,0	19,4	19,3	24,4	25,2	26,1	26,8	27,5	26,7	26,1
Число умерших на 1000 человек населения	15,0	15,1	13,3	14,0	12,3	11,9	11,3	11,6	11,6	11,0	11,2	10,9
Естественный прирост, убыль (–) на 1000 человек населения	3,8	5,4	6,7	5,4	7,0	12,5	13,9	14,5	15,2	16,5	15,5	15,2
Ожидаемая продолжительность жизни при рождении, число лет:												
все население	53,76	54,20	56,49	56,01	58,43	59,16	60,48	60,04	60,45	61,39	61,09	61,79
мужчины	48,19	48,79	51,09	50,73	53,28	53,61	55,14	54,39	54,64	56,25	55,53	56,37
женщины	60,19	60,22	62,40	61,75	63,80	64,93	66,02	65,98	66,61	66,58	66,91	67,51
Среднегодовая численность занятых в экономике, тыс. человек	100,8	103,2	103,7	104,3	104,8	106,8	106,9	106,3	106,1	106,0	104,6	102,8
Численность работников, занятых в государственных органах и органах местного самоуправления, тыс. человек	4,8	4,9	5,1	5,4	5,8	6,1	6,2	6,3	6,3	6,1	6,0	6,1
Численность безработных, тыс. человек	26,0	27,4	26,3	29,2	26,3	22,4	24,2	27,9	28,4	25,6	22,0	23,5
Уровень безработицы, процентов	20,3	20,7	19,7	21,8	20,5	17,1	19,2	21,5	22,0	18,4	18,4	19,3
Среднедушевые денежные доходы (в месяц), руб. (1990, 1995 гг. – тыс. руб.)	2402,1	2872,9	3384,9	4099,1	4720,1	5816,6	7871,2	9738,3	10159,6	10962,8	11932,6	13472
Реальные денежные доходы населения, в процентах к предыдущему году	132,9	107,6	105,0	109,9	107,1	114,6	117,9	112,3	95,3	99,1	103,5	105,0
Потребительские расходы в среднем на душу населения (в месяц), руб. (1990, 1995 гг. – тыс. руб.)	977,4	1210,3	1542,3	1928,9	2333,7	2778,8	3277,6	3602,4	4299,2	4944,6	5470,5	6090
Среднемесячная номинальная начисленная заработная плата работников организаций, руб. (1990, 1995 гг. – тыс. руб.)	3757,9	4698,1	5469,9	6814,4	8647,2	10701,6	13614,6	16154,6	17530,0	19163,1	22238,5	25087
Средний размер назначенных пенсий, руб. (1990, 1995 гг. – тыс. руб.)	1232,5	1461,5	1868,9	2421,6	2664,7	3618,0	4426,5	6153,3	7154,9	7833,6	8728,9	9513

1	2	3	4	5	6	7	8	9	10	11	12	13
Реальный размер назначенных пенсий, в процентах к предыдущему году	123,0	106,3	114,2	117,9	102,6	122,5	106,3	128,7	106,3	104,2	103,3	104,0
Численность пенсионеров, тыс. человек	79	80	80	80	79	77	77	76	78	78	78	79
Удельный вес численности населения с денежными доходами ниже величины прожиточного минимума в общей численности населения субъекта, процентов	48,2	48,1	47,3	45,3	41,3	37,2	31,6	28,0	29,6	30,6	28,1	33,4
Численность врачей, человек:												
всего, тыс.	1,2	1,2	1,3	1,3	1,3	1,3	1,4	1,4	1,4	1,4	1,5	1,5
на 10 000 человек населения	38,4	40,2	42,7	42,0	42,9	42,5	43,7	44,4	45,6	46,0	47,0	47,8
Численность среднего медицинского персонала, человек:												
всего, тыс.	4,0	4,2	4,3	4,2	4,2	4,3	4,4	4,3	4,3	4,2	4,5	4,4
на 10 000 человек населения	132	137	138	135	137	138	139	136	138,9	137,3	145,8	139,7
Число больничных учреждений	53	50	52	37	37	37	32	33	33	34	35	34
Число больничных коек:												
всего, тыс.	4,9	4,8	5,5	5,2	5,1	5,2	4,7	4,5	4,4	4,4	4,2	4,2
на 10 000 человек населения	162	157	178	168	166	165	149	141	144	143	136	136
Число амбулаторно-поликлинических учреждений	74	75	75	41	72	71	53	70	52	44	40	36
Мощность амбулаторно-поликлинических учреждений, посещений в смену:												
всего, тыс.	7,6	9,0	9,8	9,2	9,3	10,1	10,2	10,2	10,1	10,3	10,4	10,6
на 10 000 человек населения	249	294	318	298	301	323	324	321	329	332	336	341
Валовой региональный продукт:												
всего, млн. руб. (1995 г. – млрд. руб.)	6847	8121	9839	11663	15147	19384	24409	26919	30601	33790	37653	
на душу населения, руб. (1995 г. – тыс. руб.)	22421	26540	32042	37856	49024	62423	78039	85322	99442	109446	121499	
Индекс физического объема валового регионального продукта, в процентах к предыдущему году	103,5	105,8	105,4	99,9	103,9	106,2	100,1	99,7	104,2	100,9	102,1	
Ввод в действие объектов социально-культурного назначения:												
дошкольные учреждения, мест	–	–	–	–	–	–	–	–	–	–	50	300
общеобразовательные учреждения, ученических мест	1630	1476	–	666	–	460	834	–	–	–	–	361
больничные учреждения, коек	–	120	40	–	–	–	120	–	30	9	–	–
амбулаторно-поликлинические учреждения, посещений в смену	200	–	–	–	20	–	–	–	100	10	–	20

Окончание табл.

1	2	3	4	5	6	7	8	9	10	11	12	13
Доходы консолидированного бюджета субъекта, млн. руб. (1995 г. – млрд. руб.)	4533	5235	5823	6868	7540	10023	12997	15312	15247	16707	21226	20974
из них доходы муниципальных образований	2570	2655	3062	3347	4575	5286	6740	8096	8192	8411	8663	9095
Расходы консолидированного бюджета субъекта, млн. руб. (1995 г. – млрд. руб.)	4720	5405	5957	6751	7585	9939	12729	15336	15487	16689	19487	23473
из них расходы муниципальных образований	2663	2799	3166	3354	4581	5245	6777	8164	8276	8513	8893	9293

РЕСПУБЛИКА ХАКАСИЯ

ОСНОВНЫЕ СОЦИАЛЬНО-ЭКОНОМИЧЕСКИЕ ПОКАЗАТЕЛИ (Регионы России. Основные характеристики субъектов Российской Федерации. 2014)

	2002	2003	2004	2005	2006	2007	2008	2009	2010	2011	2012	2013
1	2	3	4	5	6	7	8	9	10	11	12	13
Численность населения (на конец года), тыс. человек	545,2	542,7	541,0	538,2	536,6	537,3	538,1	539,2	532,3	532,2	533,0	534,1
в том числе:												
мужчины	254,4	252,8	251,9	250,2	249,4	249,9	250,3	250,9	246,8	246,7	247,3	247,9
женщины	290,8	289,9	289,1	288,0	287,2	287,4	287,8	288,3	285,5	285,5	285,7	286,2
Из общей численности – население в трудоспособном возрасте, тыс. человек	340,6	344,0	346,0	346,5	346,2	345,3	343,1	339,3	327,8	322,1	316,7	311,2
Число родившихся на 1000 человек населения	11,2	11,8	11,9	11,5	12,0	13,8	14,8	15,0	15,0	15,1	16,0	15,7
Число умерших на 1000 человек населения	17,0	17,8	16,2	17,4	14,8	13,6	13,8	13,5	13,8	13,4	13,4	13,1
Естественный прирост, убыль (–) на 1000 человек населения	-5,8	-6,0	-4,3	-5,9	-2,8	0,2	1,0	1,5	1,2	1,7	2,6	2,6
Ожидаемая продолжительность жизни при рождении, число лет:												
все население	61,16	60,55	62,37	61,20	64,51	66,19	66,53	67,25	67,10	67,75	67,64	68,57
мужчины	54,75	54,40	56,37	55,07	58,62	60,36	60,81	61,59	61,61	62,03	61,86	62,95
женщины	68,55	67,60	69,06	68,20	70,75	72,22	72,44	72,99	72,58	73,51	73,47	74,14
Среднегодовая численность занятых в экономике, тыс. человек	237,0	240,2	242,1	244,1	246,6	248,3	246,7	243,7	243,0	239,2	235,6	232,6
Численность работников, занятых в государственных органах и органах местного самоуправления, тыс. человек	5,7	6,2	6,4	7,6	8,1	8,2	8,9	9,1	9,2	9,3	8,5	8,5
Численность безработных, тыс. человек	21,0	28,2	27,6	24,8	23,9	18,7	19,5	25,2	24,7	19,4	20,8	15,8
Уровень безработицы, процентов	8,0	10,5	10,3	8,9	9,1	6,9	7,3	9,0	9,1	7,0	7,9	6,0
Среднедушевые денежные доходы (в месяц; за 1990 г. – данные по Республике Хакасия и Красноярскому краю), руб. (1990, 1995 гг. – тыс. руб.)	3143,7	3765,0	4440,9	5141,0	6366,7	7981,6	10763,9	11530,8	12806,4	14222,8	15991,4	17876
Реальные денежные доходы населения, в процентах к предыдущему году	109,9	106,4	104,0	102,2	113,0	115,1	118,7	94,9	111,4	101,8	106,8	105,5
Потребительские расходы в среднем на душу населения (в месяц; за 1990 г. – данные по Республике Хакасия и Красноярскому краю), руб. (1990, 1995 гг. – тыс. руб.)	1739,3	2083,1	2469,7	2913,8	3771,2	4893,3	5640,3	5893,6	7925,8	9680,5	11539,6	12408
Среднемесячная номинальная начисленная заработная плата работников организаций, руб. (1990, 1995 гг. – тыс. руб.)	4093,9	5054,1	6160,8	7770,8	9443,1	11251,2	14488,4	16211,6	18358,4	20689,5	23466,5	26068

1	2	3	4	5	6	7	8	9	10	11	12	13
Средний размер назначенных пенсий (за 1990 г. – данные по Республике Хакасия и Красноярскому краю), руб. (1990, 1995 гг. – тыс. руб.)	1416,9	1691,5	2000,2	2515,8	2803,5	3673,1	4523,8	6142,0	7486,9	8149,6	9020,9	9864
Реальный размер назначенных пенсий, в процентах к предыдущему году	111,6	107,2	104,9	114,1	102,0	117,7	107,4	122,3	111,6	103,5	103,8	104,2
Численность пенсионеров, тыс. человек	138	137	137	138	138	138	138	142	142	144	145	147
Удельный вес численности населения с денежными доходами ниже величины прожиточного минимума в общей численности населения субъекта, процентов	31,8	28,5	26,9	27,2	24,3	20,5	17,4	18,7	18,4	18,6	16,3	16,6
Численность врачей, человек:												
всего, тыс.	2,0	2,0	2,0	2,0	2,1	2,1	2,1	2,1	2,0	2,0	2,1	2,1
на 10 000 человек населения	36,9	37,4	37,3	37,5	38,8	38,7	38,9	38,2	38,1	37,9	38,6	39,8
Численность среднего медицинского персонала, человек:												
всего, тыс.	6,0	6,1	5,8	5,7	5,8	5,6	5,9	5,9	6,0	6,0	5,8	5,8
на 10 000 человек населения	110	112	107	106	109	105	109	110	112,2	111,9	109,7	109,4
Число больничных учреждений	69	68	65	62	39	37	33	30	29	29	29	29
Число больничных коек:												
всего, тыс.	6,3	6,2	6,0	5,8	5,5	5,4	4,7	4,9	4,8	4,5	4,5	4,4
на 10 000 человек населения	115	115	110	108	103	101	87	90	91	86	84	82
Число амбулаторно-поликлинических учреждений	136	137	128	128	126	123	108	107	106	110	109	101
Мощность амбулаторно-поликлинических учреждений, посещений в смену:												
всего, тыс.	16,7	17,0	17,2	17,3	17,3	17,2	17,3	17,4	17,2	17,3	17,6	17,4
на 10 000 человек населения	307	314	318	321	322	320	322	322	322	325	331	325
Валовой региональный продукт:												
всего, млн. руб. (1995 г. – млрд. руб.)	25423	28969	33103	41727	53689	63722	74088	83839	93709	115653	130686	
на душу населения, руб. (1995 г. – тыс. руб.)	46444	53252	61096	77333	99903	118681	137801	155660	175975	217307	245382	
Индекс физического объема валового регионального продукта, в процентах к предыдущему году	96,8	103,4	103,9	103,1	102,7	103,6	102,8	99,5	102,2	105,1	105,4	
Ввод в действие объектов социально-культурного назначения:												
дошкольные учреждения, мест	–	–	–	–	–	90	260	–	260	300		220
общеобразовательные учреждения, учебных мест	663	–	1335	539	–	237	50	–	–	160	110	260
больничные учреждения, коек	–	–	–	59	–	515	–	–	150	–	–	170

Окончание табл.

1	2	3	4	5	6	7	8	9	10	11	12	13
амбулаторно-поликлинические учреждения, посещений в смену	–	–	–	–	–	670	200	–	–	–	–	–
Доходы консолидированного бюджета субъекта, млн. руб. (1995 г. – млрд. руб.)	4405	5453	6429	7292	8906	12056	15065	17330	18348	21222	22845	22351
из них доходы муниципальных образований	2418	2939	3756	3909	5346	7015	9271	10377	9829	11870	12540	12068
Расходы консолидированного бюджета субъекта, млн. руб. (1995 г. – млрд. руб.)	4768	5441	6200	7152	8863	11963	15236	18045	19085	23804	23459	26267
из них расходы муниципальных образований	2674	3024	3691	3959	5206	6927	9406	10173	9910	11845	12709	12488

АЛТАЙСКИЙ КРАЙ

ОСНОВНЫЕ СОЦИАЛЬНО-ЭКОНОМИЧЕСКИЕ ПОКАЗАТЕЛИ (Регионы России. Основные характеристики субъектов Российской Федерации. 2014)

	2002	2003	2004	2005	2006	2007	2008	2009	2010	2011	2012	2013
1	2	3	4	5	6	7	8	9	10	11	12	13
Численность населения (на конец года), тыс. человек	2602,6	2583,4	2565,6	2543,3	2523,3	2508,5	2496,8	2490,7	2417,3	2407,2	2398,7	2390,6
в том числе:												
мужчины	1212,5	1202,0	1191,7	1179,5	1168,9	1161,4	1155,4	1152,5	1116,4	1112,0	1107,9	1104,4
женщины	1390,1	1381,4	1373,9	1363,8	1354,4	1347,1	1341,4	1338,2	1300,9	1295,2	1290,8	1286,2
Из общей численности – население в трудоспособном возрасте, тыс. человек	1617,0	1625,0	1628,1	1622,6	1610,2	1593,5	1572,9	1549,1	1464,7	1434,6	1403,8	1372,7
Число родившихся на 1000 человек населения	10,3	10,8	10,8	10,3	10,1	11,3	12,3	12,4	12,7	12,7	13,7	13,4
Число умерших на 1000 человек населения	15,7	15,9	15,8	16,7	15,2	14,9	15,0	14,3	15,0	14,6	14,6	14,2
Естественный прирост, убыль (–) на 1000 человек населения	-5,4	-5,1	-5,0	-6,4	-5,1	-3,6	-2,7	-1,9	-2,3	-1,9	-0,9	-0,8
Ожидаемая продолжительность жизни при рождении, число лет:												
все население	65,57	65,69	65,53	64,72	66,64	67,22	67,52	68,52	68,36	68,97	69,11	69,77
мужчины	59,44	59,56	59,29	58,39	60,50	61,11	61,54	62,74	62,69	63,29	63,49	64,11
женщины	72,25	72,41	72,36	71,77	73,21	73,66	73,79	74,44	74,17	74,72	74,79	75,44
Среднегодовая численность занятых в экономике, тыс. человек	1096,3	1095,0	1107,6	1105,1	1104,6	1107,9	1102,7	1064,4	1079,4	1075,6	1078,1	1075,0
Численность работников, занятых в государственных органах и органах местного самоуправления, тыс. человек	26,3	27,8	28,3	31,3	32,6	32,1	33,4	33,0	31,4	30,4	30,1	29,6
Численность безработных, тыс. человек	106,1	153,9	117,6	116,8	116,0	84,8	110,1	157,7	115,0	111,0	74,4	95,8
Уровень безработицы, процентов	8,3	12,1	9,0	9,0	8,8	6,5	8,4	12,3	8,8	8,7	6,2	8,3
Среднедушевые денежные доходы (в месяц; за 1990 г. – включая Республику Алтай), руб. (1990, 1995 гг. – тыс. руб.)	2194,2	2894,5	3495,7	4579,8	6255,9	7438,1	9748,6	9610,7	11029,3	12499,9	13628,9	15979
Реальные денежные доходы населения, в процентах к предыдущему году	112,8	115,4	108,4	111,3	125,0	108,3	113,2	86,6	104,6	104,5	103,6	109,0
Потребительские расходы в среднем на душу населения (в месяц; за 1990 г. – включая Республику Алтай), руб. (1990, 1995 гг. – тыс. руб.)	1669,0	2172,1	2724,6	3502,5	4498,0	5685,4	7385,2	7040,0	8165,0	9765,7	11247,7	12546
Среднемесячная номинальная начисленная заработная плата работников организаций, руб. (1990, 1995 гг. – тыс. руб.)	2567,6	3147,5	3955,3	4913,8	6147,0	7804,7	9731,5	10871,6	12050,7	13822,6	16009,7	18011
Средний размер назначенных пенсий (за 1990 г. – включая Республику Алтай), руб. (1990, 1995 гг. – тыс. руб.)	1403,0	1683,4	1947,0	2436,3	2705,3	3504,6	4285,6	5791,1	7121,5	7716,5	8497,9	9258
Реальный размер назначенных пенсий, в процентах к предыдущему году	111,4	106,4	102,5	110,1	103,0	115,6	106,3	122,7	112,1	105,0	102,2	102,6

1	2	3	4	5	6	7	8	9	10	11	12	13
Численность пенсионеров, тыс. человек	692	687	688	687	682	682	685	697	708	714	721	730
Удельный вес численности населения с денежными доходами ниже величины прожиточного минимума в общей численности населения субъекта, процентов	38,9	34,0	31,3	25,4	19,8	20,7	19,6	25,3	23,9	22,6	20,5	17,6
Численность врачей, человек:												
всего, тыс.	11,3	11,3	11,3	11,7	11,8	12,1	11,6	11,7	11,8	12,1	11,0	10,9
на 10 000 человек населения	43,5	43,9	44,2	46,0	46,8	48,2	46,4	47,0	48,7	50,4	46,0	45,7
Численность среднего медицинского персонала, человек:												
всего, тыс.	27,9	27,7	27,8	27,5	27,8	28,1	27,1	27,1	26,4	27,1	27,3	27,4
на 10 000 человек населения	107	107	108	108	110	112	109	109	109,2	112,4	114,0	114,5
Число больничных учреждений	251	246	248	255	154	152	140	140	142	139	134	136
Число больничных коек:												
всего, тыс.	28,8	28,6	29,4	29,5	29,5	29,0	28,0	27,6	27,1	26,0	25,2	24,8
на 10 000 человек населения	111	111	115	116	117	116	112	111	112	108	105	104
Число амбулаторно-поликлинических учреждений	492	487	486	467	283	284	223	225	203	220	226	218
Мощность амбулаторно-поликлинических учреждений, посещений в смену:												
всего, тыс.	72,8	70,8	71,5	70,4	72,1	72,1	70,7	71,3	84,1	68,7	70,2	70,4
на 10 000 человек населения	280	274	279	277	286	287	283	286	348	286	293	294
Валовой региональный продукт:												
всего, млн. руб. (1995 г. – млрд. руб.)	73107	88733	114840	135686	173811	223563	268842	267535	299715	336184	370555	
на душу населения, руб. (1995 г. – тыс. руб.)	27991	34220	44607	53118	68611	88861	107424	107282	123642	139363	154206	
Индекс физического объема валового регионального продукта, в процентах к предыдущему году	103,8	107,7	107,2	101,6	110,2	109,5	103,3	94,7	103,2	103,9	101,6	
Ввод в действие объектов социально-культурного назначения:												
дошкольные учреждения, мест	–	15	–	–	–	–	520	230	375	340	425	1085
общеобразовательные учреждения, ученических мест	1555	1445	204	1910	798	2434	834	753	552	471	865	519
больничные учреждения, коек	426	317	30	138	25	421	420	–	–	120	165	134
амбулаторно-поликлинические учреждения, посещений в смену	632	865	–	216	271	176	830	1005	810	71	1403	319
Доходы консолидированного бюджета субъекта, млн. руб. (1995 г. – млрд. руб.)	17024	20456	24100	29398	35890	47087	59901	65513	72376	81204	82275	87557
из них доходы муниципальных образований	12456	14021	16561	16637	22071	27702	29871	31095	33141	39386	36312	37198
Расходы консолидированного бюджета субъекта, млн. руб. (1995 г. – млрд. руб.)	17055	20954	24680	28301	34965	46335	58760	66180	67323	80890	86894	88326
из них расходы муниципальных образований	12637	14346	16926	16888	21275	27108	29570	31784	32533	38730	36434	37977

ЗАБАЙКАЛЬСКИЙ КРАЙ

ОСНОВНЫЕ СОЦИАЛЬНО-ЭКОНОМИЧЕСКИЕ ПОКАЗАТЕЛИ (Регионы России. Основные характеристики субъектов Российской Федерации. 2014)

	2002	2003	2004	2005	2006	2007	2008	2009	2010	2011	2012	2013
1	2	3	4	5	6	7	8	9	10	11	12	13
Численность населения (на конец года), тыс. человек	1152,6	1143,9	1135,7	1128,2	1122,1	1118,9	1117,0	1117,0	1106,2	1099,4	1095,2	1090,4
в том числе:												
мужчины	557,0	551,4	546,1	541,1	537,3	535,0	533,7	533,6	529,1	525,8	524,0	522,0
женщины	595,6	592,5	589,6	587,1	584,3	583,9	583,3	583,4	577,1	573,6	571,2	568,4
Из общей численности – население в трудоспособном возрасте, тыс. человек	716,4	721,4	723,3	723,7	721,7	717,9	712,2	703,4	687,6	675,3	663,3	650,3
Число родившихся на 1000 человек населения	13,1	13,5	13,8	13,5	13,9	14,9	15,9	15,9	15,9	15,5	16,2	15,9
Число умерших на 1000 человек населения	16,2	16,8	17,1	17,2	15,5	14,4	14,3	13,7	13,8	13,3	13,1	12,5
Естественный прирост, убыль (–) на 1000 человек населения	-3,1	-3,3	-3,3	-3,7	-1,6	0,5	1,6	2,2	2,1	2,2	3,1	3,4
Ожидаемая продолжительность жизни при рождении, число лет:												
все население	59,82	59,68	59,31	59,27	61,43	63,01	63,82	64,67	64,82	65,75	66,24	67,11
мужчины	53,44	53,41	53,20	52,90	55,28	56,72	57,85	58,81	59,05	59,94	60,61	61,47
женщины	67,64	67,36	66,73	67,08	68,55	70,15	70,43	71,02	71,15	72,09	72,24	73,10
Среднегодовая численность занятых в экономике, тыс. человек	469,4	470,4	471,4	481,8	483,3	490,1	493,5	490,9	490,1	489,4	488,7	487,0
Численность работников, занятых в государственных органах и органах местного самоуправления, тыс. человек	14,3	14,2	14,5	15,8	17,4	18,0	18,4	19,2	19,3	19,2	19,0	18,9
Численность безработных, тыс. человек	62,7	78,9	64,4	60,4	46,3	54,3	82,1	66,7	60,5	59,2	56,3	56,0
Уровень безработицы, процентов	11,1	15,1	12,4	11,1	8,8	10,1	14,9	12,2	11,4	10,9	10,6	10,5
Среднедушевые денежные доходы (в месяц), руб. (1990, 1995 гг. – тыс. руб.)	2993,1	4015,7	4799,7	5887,0	7081,4	8212,2	10971,5	12590,7	14204,5	15968,8	17335,6	19886
Реальные денежные доходы населения, в процентах к предыдущему году	126,0	116,2	107,2	109,2	108,9	106,5	117,8	101,4	103,2	102,1	103,1	104,8
Потребительские расходы в среднем на душу населения (в месяц), руб. (1990, 1995 гг. – тыс. руб.)	1802,8	2444,3	3091,0	3733,6	4538,5	5499,4	7200,2	8085,8	9192,2	10572,7	11733,9	13128
Среднемесячная номинальная начисленная заработная плата работников организаций, руб. (1990, 1995 гг. – тыс. руб.)	4246,2	5442,2	6671,6	8152,7	9942,6	12161,5	15142,5	16553,6	18684,5	21099,6	24218,5	27279
Средний размер назначенных пенсий, руб. (1990, 1995 гг. – тыс. руб.)	1363,1	1625,7	1866,9	2344,1	2618,0	3411,2	4191,8	5738,0	6929,4	7561,4	8388,5	9180
Реальный размер назначенных пенсий, в процентах к предыдущему году	109,0	105,3	104,0	113,3	102,5	117,5	108,9	122,9	110,3	103,1	104,5	101,8

1	2	3	4	5	6	7	8	9	10	11	12	13
Численность пенсионеров, тыс. человек	270	269	266	267	266	265	266	269	275	278	280	282
Удельный вес численности населения с денежными доходами ниже величины прожиточного минимума в общей численности населения субъекта, процентов	44,6	32,3	28,8	26,2	23,8	23,9	20,1	20,0	19,0	18,9	17,9	16,2
Численность врачей, человек:												
всего, тыс.	5,6	5,7	5,8	5,9	6,2	6,2	6,3	6,3	6,2	6,3	6,4	5,8
на 10 000 человек населения	48,8	50,2	51,4	52,3	54,9	55,5	56,7	56,7	56,1	57,2	58,3	52,8
Численность среднего медицинского персонала, человек:												
всего, тыс.	12,8	13,0	12,9	13,1	13,3	13,4	13,3	13,1	13,0	13,1	13,0	12,5
на 10 000 человек населения	111	114	114	116	119	120	119	118	117,2	118,8	118,8	114,4
Число больничных учреждений	151	151	151	147	90	82	108	79	75	68	62	63
Число больничных коек:												
всего, тыс.	15,6	15,6	15,9	15,6	15,6	15,4	14,1	13,1	12,9	12,2	12,2	12,1
на 10 000 человек населения	136	137	140	139	139	138	127	117	117	111	112	111
Число амбулаторно-поликлинических учреждений	229	227	226	222	209	110	129	98	117	96	101	100
Мощность амбулаторно-поликлинических учреждений, посещений в смену:												
всего, тыс.	24,5	24,7	24,8	25,7	25,6	26,7	28,4	26,7	27,4	28,5	28,3	26,9
на 10 000 человек населения	213	216	218	228	228	238	254	239	248	259	258	247
Валовой региональный продукт:												
всего, млн. руб. (1995 г. – млрд. руб.)	44556	53146	61262	69647	90732	110822	140866	148382	162100	208258	225504	
на душу населения, руб. (1995 г. – тыс. руб.)	38443	46286	53748	61527	80639	98903	126001	132839	146357	188849	205511	
Индекс физического объема валового регионального продукта, в процентах к предыдущему году	101,6	107,4	103,4	103,7	105,7	111,8	109,1	100,7	103,7	107,8	102,2	
Ввод в действие объектов социально-культурного назначения:												
дошкольные учреждения, мест	95	–	–	50	270	640	315	375	40	–	118	461
общеобразовательные учреждения, ученических мест	540	1123	488	350	1850	1847	440	1822	–	190	–	750
больничные учреждения, коек	150	319	40	40	175	140	170	–	–	130	257	245
амбулаторно-поликлинические учреждения, посещений в смену	–	320	20	–	410	700	100	700	522	–	–	–
Доходы консолидированного бюджета субъекта, млн. руб. (1995 г. – млрд. руб.)	12799	17194	18705	16486 2299	21786 17481	24834 3807	33086 5245	40807	43740	46358	47619	52399
из них доходы муниципальных образований	7575	9526	10539	10674 1010	13087 5214	15381 4259	18017 3964	21924	22158	24697	23652	27548
Расходы консолидированного бюджета субъекта, млн. руб. (1995 г. – млрд. руб.)	13241	17653	18462	16814 2598	21294 13520	26361 7836	32773 5412	40509	43916	48943	51091	57457
из них расходы муниципальных образований	8048	9873	10809	10419 1007	12919 4842	15842 4524	17646 4037	21757	22424	24987	23797	27731

КРАСНОЯРСКИЙ КРАЙ

ОСНОВНЫЕ СОЦИАЛЬНО-ЭКОНОМИЧЕСКИЕ ПОКАЗАТЕЛИ (Регионы России. Основные характеристики субъектов Российской Федерации. 2014)

	2002	2003	2004	2005	2006	2007	2008	2009	2010	2011	2012	2013
1	2	3	4	5	6	7	8	9	10	11	12	13
Численность населения (на конец года), тыс. человек	2961,9	2942,0	2925,4	2906,2	2893,8	2890,4	2889,8	2893,9	2829,1	2838,4	2846,5	2852,8
в том числе:												
мужчины	1393,4	1380,8	1370,4	1358,0	1350,1	1347,4	1346,8	1348,9	1318,0	1323,2	1327,9	1331,5
женщины	1568,5	1561,2	1555,0	1548,2	1543,7	1543,0	1543,0	1545,0	1511,1	1515,2	1518,6	1521,3
Из общей численности – население в трудоспособном возрасте, тыс. человек	1882,9	1892,0	1896,3	1894,7	1889,9	1882,7	1872,2	1855,3	1782,6	1769,2	1751,1	1729,8
Число родившихся на 1000 человек населения	10,7	11,1	11,2	10,8	11,0	11,8	12,8	13,2	13,6	13,5	14,5	14,4
Число умерших на 1000 человек населения	15,3	15,8	15,1	15,7	13,9	13,3	13,5	13,0	13,5	13,0	13,0	12,7
Естественный прирост, убыль (–) на 1000 человек населения	-4,6	-4,7	-3,9	-4,9	-2,9	-1,5	-0,7	0,2	0,1	0,5	1,5	1,7
Ожидаемая продолжительность жизни при рождении, число лет:												
все население	62,95	62,65	63,59	63,11	65,58	66,58	66,94	67,63	67,57	68,27	68,42	69,06
мужчины	56,75	56,46	57,35	56,69	59,41	60,61	61,11	61,88	61,60	62,53	62,65	63,35
женщины	70,02	69,71	70,58	70,40	72,16	72,77	72,98	73,45	73,77	74,07	74,26	74,77
Среднегодовая численность занятых в экономике, тыс. человек	1415,1	1413,8	1422,0	1424,8	1427,8	1433,7	1436,8	1433,9	1439,3	1437,5	1439,0	1424,8
Численность безработных, тыс. человек	119,8	172,0	141,9	141,3	153,3	127,8	99,4	150,2	40,8	40,5	39,8	39,4
Уровень безработицы, процентов	7,8	11,1	9,2	9,0	9,9	8,2	6,5	9,5	100,9	94,3	84,0	86,1
Среднедушевые денежные доходы (в месяц; за 1990 г. – включая Республику Хакасия), руб. (1990, 1995 гг. – тыс. руб.)	4346,1	5508,8	6407,7	7709,9	9640,2	12654,2	15604,5	16569,6	18261,6	20145,5	22137,6	24922
Реальные денежные доходы населения, в процентах к предыдущему году	100,0	105,1	105,6	107,5	112,8	121,9	110,0	96,2	100,8	102,7	104,6	104,6
Потребительские расходы в среднем на душу населения (в месяц; за 1990 г. – включая Республику Хакасия), руб. (1990, 1995 гг. – тыс. руб.)	2867,6	3535,9	4226,9	5100,0	6485,7	8312,6	10466,4	10612,1	12246,4	14105,7	16348,6	18202
Среднемесячная номинальная начисленная заработная плата работающих в экономике, руб. (1990, 1995 гг. – тыс. руб.)	6171,4	7366,8	8673,7	10502,4	12471,7	15510,0	18934,7	20277,0	23254,2	25658,6	28672,4	31623
Средний размер назначенных пенсий (за 1990 г. – включая Республику Хакасия), руб. (1990, 1995 гг. – тыс. руб.)	1531,5	1831,7	2165,7	2711,7	3044,2	3948,9	4896,0	6639,8	8145,2	8887,2	9840,8	10782
Реальный размер назначенных пенсий, в процентах к предыдущему году	111,7	101,0	107,2	114,6	102,5	118,8	110,4	125,9	113,2	104,5	103,2	104,8
Численность пенсионеров, тыс. человек	749	748	756	758	755	757	759	772	777	787	795	805

1	2	3	4	5	6	7	8	9	10	11	12	13
Удельный вес численности населения с денежными доходами ниже величины прожиточного минимума в общей численности населения субъекта, процентов	25,6	24,7	23,0	21,7	19,6	16,2	16,6	18,4	17,9	18,1	16,1	15,2
Численность врачей, человек:												
всего, тыс.	14,2	14,3	14,3	14,4	14,3	14,6	14,7	14,8	15,2	15,0	14,1	14,4
на 10 000 человек населения	48,0	48,5	48,9	49,6	49,6	50,7	50,8	51,2	53,7	52,9	49,6	50,6
Численность среднего медицинского персонала, человек:												
всего, тыс.	32,7	33,2	33,2	32,8	32,7	32,9	32,9	33,9	34,2	34,5	34,7	34,9
на 10 000 человек населения	111	113	113	113	113	114	114	117	121,0	121,7	121,7	122,2
Число больничных учреждений	262	257	255	249	161	162	156	153	146	157	150	148
Число больничных коек:												
всего, тыс.	34,4	34,0	33,9	32,6	32,1	31,4	28,6	29,2	28,9	27,2	26,7	26,5
на 10 000 человек населения	116	116	116	112	111	109	99	101	102	96	94	93
Число амбулаторно-поликлинических учреждений	527	472	553	589	582	617	489	467	483	498	514	531
Мощность амбулаторно-поликлинических учреждений, посещений в смену:												
всего, тыс.	88,3	78,4	81,4	88,8	89,4	88,2	88,9	88,3	85,3	90,5	90,9	91,8
на 10 000 человек населения	298	266	278	306	309	305	307	305	302	319	319	322
Валовой региональный продукт:												
всего, млн. руб. (1995 г. – млрд. руб.)	230995	272727	365454	439737	585882	734155	740233	748512	1050158	1188778	1192648	
на душу населения, руб. (1995 г. – тыс. руб.)	77729	92390	124573	150814	202031	253853	256130	258835	370952	419507	419587	
Индекс физического объема валового регионального продукта, в процентах к предыдущему году	104,0	105,6	106,4	103,3	104,4	106,0	104,6	98,5	105,8	105,7	105,8	
Ввод в действие объектов социально-культурного назначения:												
дошкольные учреждения, мест	–	95	–	–	30	50	165	380	75	540	952	2603
общеобразовательные учреждения, учебных мест	572	1614	52	2400	2352	180	1873	595	875	2714	460	2164
больничные учреждения, коек	49	20	466	20	340	150	441	72	526	308	64	236
амбулаторно-поликлинические учреждения, посещений в смену	774	–	–	750	375	–	100	380	250	1528	15	425

Окончание табл.

1	2	3	4	5	6	7	8	9	10	11	12	13
Доходы консолидированного бюджета субъекта, млн. руб. (1995 г. – млрд. руб.)	40525	48927	68217	67537	99689	139599	157729	155430	266910	303885	176563	175944
из них доходы муниципальных образований	29266	35218	44119	43446	64297	82128	93050	94967	110,8	113,2	118699	122806
Расходы консолидированного бюджета субъекта, млн. руб. (1995 г. – млрд. руб.)	44325	53786	64530	72292	89484	120722	155136	171910	15,5	15,1	202399	209122
из них расходы муниципальных образований	30295	36091	44887	44831	62941	78853	96109	99510	11,3	9,2	120434	124769

ИРКУТСКАЯ ОБЛАСТЬ

ОСНОВНЫЕ СОЦИАЛЬНО-ЭКОНОМИЧЕСКИЕ ПОКАЗАТЕЛИ (Регионы России. Основные характеристики субъектов Российской Федерации. 2014)

	2002	2003	2004	2005	2006	2007	2008	2009	2010	2011	2012	2013
1	2	3	4	5	6	7	8	9	10	11	12	13
Численность населения (на конец года), тыс. человек	2577,7	2560,9	2545,3	2527,0	2513,8	2507,7	2505,6	2502,7	2428,0	2424,4	2422,0	2418,3
в том числе:												
мужчины	1206,7	1195,7	1185,1	1173,2	1165,1	1161,7	1159,8	1157,3	1123,7	1121,6	1120,4	1118,7
женщины	1371,0	1365,2	1360,2	1353,8	1348,7	1346,0	1345,8	1345,4	1304,3	1302,8	1301,6	1299,6
Из общей численности – население в трудоспособном возрасте, тыс. человек	1601,7	1611,9	1615,8	1615,0	1609,0	1599,4	1586,5	1564,2	1490,9	1468,5	1445,5	1420,4
Число родившихся на 1000 человек населения	11,8	12,3	12,4	11,9	12,3	13,8	15,0	15,2	15,2	15,3	15,9	15,7
Число умерших на 1000 человек населения	16,5	16,9	16,5	17,0	15,1	14,0	14,1	13,9	14,4	14,0	13,9	13,6
Естественный прирост, убыль (–) на 1000 человек населения	-4,7	-4,6	-4,1	-5,1	-2,8	-0,2	0,9	1,3	0,8	1,3	2,0	2,1
Ожидаемая продолжительность жизни при рождении, число лет:												
все население	60,70	60,39	60,82	60,43	63,06	64,90	65,01	65,45	65,26	65,93	66,32	66,72
мужчины	53,96	53,60	53,86	53,40	56,50	58,70	58,66	59,04	58,85	59,59	59,92	60,32
женщины	68,64	68,32	68,91	68,68	70,20	71,32	71,63	72,10	72,01	72,50	72,92	73,28
Среднегодовая численность занятых в экономике, тыс. человек	1131,5	1138,4	1152,2	1137,7	1129,5	1141,1	1163,6	1142,9	1140,2	1121,7	1137,0	1135,0
Численность работников, занятых в государственных органах и органах местного самоуправления, тыс. человек	22,9	23,8	24,1	26,9	30,4	31,3	33,9	39,5	33,3	33,3	32,9	33,0
Численность безработных, тыс. человек	141,5	151,4	138,9	130,6	113,9	108,8	115,6	142,3	133,0	120,7	97,8	104,4
Уровень безработицы, процентов	11,1	11,7	10,5	10,0	8,9	8,1	8,7	10,8	10,2	9,2	7,8	8,3
Среднедушевые денежные доходы (в месяц), руб. (1990, 1995 гг. – тыс. руб.)	3609,9	4549,6	5418,6	7040,9	8684,0	10078,1	12881,6	13511,4	15109,7	16017,2	17720,3	19425
Реальные денежные доходы населения, в процентах к предыдущему году	108,1	109,1	106,9	117,8	113,0	105,3	110,9	93,7	100,8	96,8	104,8	102,2
Потребительские расходы в среднем на душу населения (в месяц), руб. (1990, 1995 гг. – тыс. руб.)	2426,7	2939,6	3660,7	4545,2	5553,4	6647,3	8328,8	8439,2	9286,3	10580,2	11732,7	12674
Среднемесячная номинальная начисленная заработная плата работников организаций, руб. (1990, 1995 гг. – тыс. руб.)	5024,7	6137,6	7329,3	9125,3	11103,1	13770,0	17072,1	18192,9	20475,6	22647,7	25880,8	29050
Средний размер назначенных пенсий, руб. (1990, 1995 гг. – тыс. руб.)	1486,5	1777,8	2088,5	2614,4	2922,1	3793,2	4695,4	6380,2	7799,3	8503,9	9425,0	10319

Окончание табл.

1	2	3	4	5	6	7	8	9	10	11	12	13
Реальный размер назначенных пенсий, в процентах к предыдущему году	113,9	105,3	106,2	115,9	102,5	115,7	108,5	125,8	111,0	103,1	103,5	104,4
Численность пенсионеров, тыс. человек	673	674	681	687	692	695	698	706	718	726	733	739
Удельный вес численности населения с денежными доходами ниже величины прожиточного минимума в общей численности населения субъекта, процентов	31,9	31,2	29,2	21,6	19,3	18,9	17,3	19,3	18,1	19,2	17,0	17,0
Численность врачей, человек:												
всего, тыс.	12,1	12,2	12,0	11,8	11,6	12,2	12,2	12,4	12,1	12,3	12,4	11,6
на 10 000 человек населения	47,1	47,8	47,2	46,9	46,2	48,7	48,6	49,5	49,9	50,9	51,3	48,1
Численность среднего медицинского персонала, человек:												
всего, тыс.	28,5	28,4	28,2	27,5	27,4	27,6	27,3	27,4	27,1	27,8	27,7	27,2
на 10 000 человек населения	111	111	111	109	109	110	109	110	111,5	114,8	114,3	112,7
Число больничных учреждений	235	231	227	223	191	122	117	122	120	125	121	108
Число больничных коек:												
всего, тыс.	32,6	31,8	32,0	31,0	30,6	30,4	27,2	26,5	26,4	27,1	26,5	27,0
на 10 000 человек населения	127	124	126	123	122	121	108	106	109	112	109	112
Число амбулаторно-поликлинических учреждений	361	354	353	345	254	196	182	178	183	332	327	325
Мощность амбулаторно-поликлинических учреждений, посещений в смену:												
всего, тыс.	65,0	66,1	63,9	63,2	58,9	66,6	66,6	67,2	68,6	67,7	69,4	69,7
на 10 000 человек населения	252	258	251	250	234	266	266	269	282	279	286	288
Валовой региональный продукт:												
всего, млн. руб. (1995 г. – млрд. руб.)	140196	167927	213244	258096	330834	402655	456706	455529	539246	627856	743764	
на душу населения, руб. (1995 г. – тыс. руб.)	54157	65359	83524	101767	131263	160373	182199	181911	221531	258787	306936	
Индекс физического объема валового регионального продукта, в процентах к предыдущему году	101,2	105,3	106,1	108,3	112,0	109,1	103,7	100,1	106,8	104,5	109,4	
Ввод в действие объектов социально-культурного назначения:												
дошкольные учреждения, мест	–	–	15	–	–	100	110	40	–	370	615	1169
общеобразовательные учреждения, ученических мест	2595	742	1192	974	72	312	430	20	452	630	1055	732
больничные учреждения, коек	–	155	–	133	68	–	–	–	315	100	360	77
амбулаторно-поликлинические учреждения, посещений в смену	–	100	–	100	–	–	850	600	210	–	–	–
Доходы консолидированного бюджета субъекта, млн. руб. (1995 г. – млрд. руб.)	24095	28895	33611	41640 2317	50128 2886	65743 3747	83233	88587	98501	113112	124251	120305
из них доходы муниципальных образований	15299	18438	22404	22013 1091	28524 1398	38442 1739	47393	42808	47154	54961	60569	65682
Расходы консолидированного бюджета субъекта, млн. руб. (1995 г. – млрд. руб.)	25527	30305	34820	43256 2332	51980 2798	69106 3692	84811	82514	91796	103871	117896	134400
из них расходы муниципальных образований	16344	19222	22687	22436 1092	28899 1387	38728 1735	48380	42518	46257	53327	60450	64578

КЕМЕРОВСКАЯ ОБЛАСТЬ

ОСНОВНЫЕ СОЦИАЛЬНО-ЭКОНОМИЧЕСКИЕ ПОКАЗАТЕЛИ (Регионы России. Основные характеристики субъектов Российской Федерации. 2014)

	2002	2003	2004	2005	2006	2007	2008	2009	2010	2011	2012	2013
1	2	3	4	5	6	7	8	9	10	11	12	13
Численность населения (на конец года), тыс. человек	2893,4	2872,1	2855,0	2838,5	2826,3	2823,5	2821,8	2820,6	2761,3	2750,8	2742,5	2734,1
в том числе:												
мужчины	1344,5	1331,6	1320,7	1310,2	1302,7	1301,7	1300,6	1300,3	1265,6	1261,0	1257,5	1253,9
женщины	1548,9	1540,5	1534,3	1528,3	1523,6	1521,8	1521,2	1520,3	1495,7	1489,8	1485,0	1480,2
Из общей численности – население в трудоспособном возрасте, тыс. человек	1801,5	1811,9	1815,7	1813,8	1806,2	1797,9	1784,5	1761,4	1685,3	1654,9	1622,2	1589,3
Число родившихся на 1000 человек населения	10,1	10,5	10,7	10,8	11,3	12,1	13,0	13,3	13,1	12,7	13,8	13,6
Число умерших на 1000 человек населения	17,7	18,3	17,9	18,7	17,3	16,6	16,3	15,9	16,1	15,5	15,2	14,5
Естественный прирост, убыль (–) на 1000 человек населения	-7,6	-7,8	-7,2	-7,9	-6,0	-4,5	-3,3	-2,6	-3,0	-2,8	-1,4	-0,9
Ожидаемая продолжительность жизни при рождении, число лет:												
все население	62,07	61,47	62,23	61,56	63,04	64,01	64,64	65,37	65,42	66,18	66,76	67,72
мужчины	55,90	54,98	55,80	55,11	56,50	57,48	58,17	59,01	59,01	59,87	60,54	61,50
женщины	69,09	68,97	69,58	68,98	70,35	71,20	71,71	72,18	72,24	72,76	73,16	74,04
Среднегодовая численность занятых в экономике, тыс. человек	1249,0	1265,6	1279,8	1302,7	1313,1	1327,3	1324,0	1280,1	1294,7	1302,0	1305,4	1303,2
Численность работников, занятых в государственных органах и органах местного самоуправления, тыс. человек	19,9	20,8	21,5	23,7	26,3	26,9	27,1	27,3	27,0	26,3	26,2	25,7
Численность безработных, тыс. человек	135,2	143,2	143,2	128,1	107,2	92,2	98,7	142,0	130,8	119,4	98,9	85,3
Уровень безработицы, процентов	9,3	9,8	9,8	8,6	7,3	6,3	6,7	9,7	9,0	8,2	7,1	6,0
Среднедушевые денежные доходы (в месяц), руб. (1990, 1995 гг. – тыс. руб.)	3993,6	4906,6	6161,6	7812,8	9442,8	11700,4	14439,3	13469,6	15341,2	16666,0	18385,5	19697
Реальные денежные доходы населения, в процентах к предыдущему году	111,2	107,8	113,6	112,5	109,9	114,7	110,0	84,4	104,8	100,1	103,9	98,6
Потребительские расходы в среднем на душу населения (в месяц), руб. (1990, 1995 гг. – тыс. руб.)	2596,3	3194,8	4010,1	5173,6	6585,6	8264,9	10169,5	8961,3	9975,6	11237,2	12625,9	13892
Среднемесячная номинальная начисленная заработная плата работников организаций, руб. (1990, 1995 гг. – тыс. руб.)	4248,3	5263,6	6706,6	8653,6	10407,7	12554,9	15410,0	15995,0	18027,8	20478,8	23403,2	25326
Средний размер назначенных пенсий, руб. (1990, 1995 гг. – тыс. руб.)	1470,4	1762,0	2037,8	2553,7	2860,3	3687,4	4571,7	6204,9	7570,4	8250,9	9139,1	10008

1	2	3	4	5	6	7	8	9	10	11	12	13
Реальный размер назначенных пенсий, в процентах к предыдущему году	111,9	107,2	104,0	113,4	103,5	117,4	109,9	126,1	112,1	104,1	102,3	103,4
Численность пенсионеров, тыс. человек	814	805	803	802	801	805	809	821	832	838	844	850
Удельный вес численности населения с денежными доходами ниже величины прожиточного минимума в общей численности населения субъекта, процентов	23,0	20,2	16,3	13,0	11,7	10,9	9,9	12,1	11,0	11,6	10,8	13,9
Численность врачей, человек:												
всего, тыс.	13,3	13,3	13,3	13,2	13,3	13,4	13,4	13,4	13,2	13,3	13,4	12,9
на 10 000 человек населения	45,9	46,2	46,7	46,5	47,0	47,6	47,4	47,4	47,7	48,4	48,8	47,3
Численность среднего медицинского персонала, человек:												
всего, тыс.	31,1	30,9	31,0	30,5	31,1	30,5	30,1	29,8	29,5	31	31,0	30,6
на 10 000 человек населения	108	108	109	107	110	108	107	106	107,0	112,6	113,2	111,8
Число больничных учреждений	178	172	173	137	136	134	130	129	120	122	128	127
Число больничных коек:												
всего, тыс.	28,0	27,7	29,5	29,3	29,6	28,6	25,9	25,6	25,6	25,9	26,9	25,7
на 10 000 человек населения	97	97	103	103	105	101	92	91	93	94	98	94
Число амбулаторно-поликлинических учреждений	487	470	506	388	534	421	347	290	381	424	467	468
Мощность амбулаторно-поликлинических учреждений, посещений в смену:												
всего, тыс.	68,2	68,0	69,7	69,6	70,7	68,5	71,1	70,8	68,7	69,7	77,8	78,4
на 10 000 человек населения	236	237	244	245	250	243	252	251	249	254	284	287
Валовой региональный продукт:												
всего, млн. руб. (1995 г. – млрд. руб.)	136157	164903	244462	295378	342211	437790	575942	512422	622513	740735	717700	
на душу населения, руб. (1995 г. – тыс. руб.)	46860	57204	85370	103759	120819	154975	204040	181630	224969	268768	261301	
Индекс физического объема валового регионального продукта, в процентах к предыдущему году	103,8	107,0	104,7	106,8	107,2	106,8	102,1	92,9	102,7	102,3	95,8	
Ввод в действие объектов социально-культурного назначения:												
дошкольные учреждения, мест	–	–	50	35	–	585	974	790	692	1501	1755	1620
общеобразовательные учреждения, ученических мест	666	1575	855	414	–	185	998	457	480	1650	120	550
больничные учреждения, коек	40	70	145	232	265	60	–	85	186	–	44	–
амбулаторно-поликлинические учреждения, посещений в смену	656	428	1324	1174	431	1241	1014	286	1014	442	349	224
Доходы консолидированного бюджета субъекта, млн. руб. (1995 г. – млрд. руб.)	25555	30364	46850	57208	63416	84258	118324	100372	113379	128336	120926	113720

Окончание табл.

1	2	3	4	5	6	7	8	9	10	11	12	13
из них доходы муниципальных образований	18834	21657	30324	37630	42759	55280	80155	74753	83457	94589	93798	89916
Расходы консолидированного бюджета субъекта, млн. руб. (1995 г. – млрд. руб.)	26092	29214	43642	57655	66027	84643	114237	106281	117172	131550	131051	130627
из них расходы муниципальных образований	19092	21115	30007	37862	42949	55220	79335	75828	82999	95545	95319	93382

НОВОСИБИРСКАЯ ОБЛАСТЬ

ОСНОВНЫЕ СОЦИАЛЬНО-ЭКОНОМИЧЕСКИЕ ПОКАЗАТЕЛИ (Регионы России. Основные характеристики субъектов Российской Федерации. 2014)

	2002	2003	2004	2005	2006	2007	2008	2009	2010	2011	2012	2013
1	2	3	4	5	6	7	8	9	10	11	12	13
Численность населения (на конец года), тыс. человек	2688,5	2672,8	2662,3	2649,9	2640,7	2635,6	2639,9	2649,9	2666,5	2686,9	2709,5	2731,2
в том числе:												
мужчины	1247,0	1237,6	1230,9	1222,7	1216,7	1213,2	1214,5	1218,8	1239,2	1250,1	1261,4	1271,9
женщины	1441,5	1435,2	1431,4	1427,2	1424,0	1422,4	1425,4	1431,1	1427,3	1436,8	1448,1	1459,3
Из общей численности – население в трудоспособном возрасте, тыс. человек	1683,0	1690,4	1695,4	1695,1	1689,0	1679,3	1671,5	1659,4	1660,3	1655,2	1647,5	1636,5
Число родившихся на 1000 человек населения	10,0	10,6	10,9	10,6	10,5	11,4	12,5	12,9	13,2	13,1	13,9	14,1
Число умерших на 1000 человек населения	15,4	15,5	15,4	16,1	15,2	14,7	14,5	14,1	13,9	13,6	13,6	13,4
Естественный прирост, убыль (–) на 1000 человек населения	-5,4	-4,9	-4,5	-5,5	-4,7	-3,3	-2,0	-1,2	-0,7	-0,5	0,3	0,7
Ожидаемая продолжительность жизни при рождении, число лет:												
все население	65,62	65,44	65,58	65,06	66,38	67,43	68,00	68,94	69,28	69,68	69,72	70,19
мужчины	59,62	59,11	59,14	58,42	59,88	61,10	61,79	62,97	63,28	63,86	63,90	64,29
женщины	72,05	72,32	72,58	72,41	73,35	74,06	74,40	74,96	75,41	75,51	75,58	76,13
Среднегодовая численность занятых в экономике, тыс. человек	1133,5	1192,6	1205,3	1221,7	1229,8	1244,7	1271,2	1255,9	1286,6	1305,1	1348,7	1352,4
Численность работников, занятых в государственных органах и органах местного самоуправления, тыс. человек	23,6	23,9	23,7	26,9	28,6	29,3	30,1	30,5	30,6	30,1	29,1	28,4
Численность безработных, тыс. человек	154,1	150,2	119,8	106,9	101,3	97,8	104,1	141,3	108,5	98,4	80,7	84,2
Уровень безработицы, процентов	11,4	11,1	9,0	7,8	7,4	7,1	7,3	10,0	7,6	6,8	5,6	5,9
Среднедушевые денежные доходы (в месяц), руб. (1990, 1995 гг. – тыс. руб.)	2933,0	3892,9	4968,7	6649,6	8399,4	10316,9	13080,2	15059,4	16276,0	18244,1	20637,1	22597
Реальные денежные доходы населения, в процентах к предыдущему году	119,3	115,9	116,2	117,8	114,7	113,3	111,5	103,3	103,3	104,8	108,9	103,9
Потребительские расходы в среднем на душу населения (в месяц), руб. (1990, 1995 гг. – тыс. руб.)	2904,6	3524,6	4396,0	5889,1	7391,8	9098,3	11255,0	11201,9	12647,9	14898,1	16402,3	18051
Среднемесячная номинальная начисленная заработная плата работников организаций, руб. (1990, 1995 гг. – тыс. руб.)	3708,8	4623,5	5833,4	7264,3	9165,6	12017,0	15713,6	16798,5	18229,7	20308,5	23245,8	25528
Средний размер назначенных пенсий, руб. (1990, 1995 гг. – тыс. руб.)	1468,3	1754,3	2009,8	2508,5	2804,8	3611,7	4461,8	6051,3	7475,0	8138,7	8997,8	9838

1	2	3	4	5	6	7	8	9	10	11	12	13
Реальный размер назначенных пенсий, в процентах к предыдущему году	110,5	107,2	102,9	112,7	103,1	115,4	107,6	125,4	115,2	104,1	105,1	103,7
Численность пенсионеров, тыс. человек	694	691	691	695	696	701	707	716	738	749	760	772
Удельный вес численности населения с денежными доходами ниже величины прожиточного минимума в общей численности населения субъекта, процентов	39,4	32,2	25,7	21,9	20,7	18,7	17,2	16,4	16,3	16,5	14,3	14,4
Численность врачей, человек:												
всего, тыс.	15,1	15,3	15,2	16,4	15,5	15,1	15,3	15,3	15,5	15,7	15,1	15,2
на 10 000 человек населения	56,2	57,1	57,2	61,9	58,8	57,3	58,0	57,8	58,3	58,5	55,9	55,5
Численность среднего медицинского персонала, человек:												
всего, тыс.	29,3	29,7	29,3	30,8	29,7	28,5	27,8	28,1	28,5	27,9	28,2	28,0
на 10 000 человек населения	109	111	110	116	113	108	105	106	106,7	103,8	104,2	102,5
Число больничных учреждений	222	224	218	212	124	110	101	100	112	116	120	120
Число больничных коек:												
всего, тыс.	33,1	32,8	32,2	35,0	33,4	31,5	29,4	29,9	29,1	27,8	27,8	27,5
на 10 000 человек населения	123	123	121	132	126	120	111	113	109	104	103	101
Число амбулаторно-поликлинических учреждений	489	499	549	553	445	521	220	216	227	234	247	254
Мощность амбулаторно-поликлинических учреждений, посещений в смену:												
всего, тыс.	67,1	67,0	66,7	106,8	68,2	66,0	65,3	64,5	67,7	68,2	69,4	65,6
на 10 000 человек населения	250	251	251	403	258	250	247	243	254	254	256	240
Валовой региональный продукт:												
всего, млн. руб. (1995 г. – млрд. руб.)	123085	153799	191827	235382	296064	365531	460087	423945	482027	576782	659544	659544
на душу населения, руб. (1995 г. – тыс. руб.)	45660	57375	71911	88619	111922	138556	174424	160290	180939	215485	244442	244442
Индекс физического объема валового регионального продукта, в процентах к предыдущему году	105,4	109,7	110,0	108,9	108,5	111,7	105,7	89,4	104,6	108,4	101,5	101,5
Ввод в действие объектов социально-культурного назначения:												
дошкольные учреждения, мест	95	115	–	–	100	280	2073	350	140	1507	2891	4152
общеобразовательные учреждения, ученических мест	1165	2110	1259	340	165	675	151	2052	740	450	512	2079
больничные учреждения, коек	176	137	10	560	25	200	173	87	11	8	249	225
амбулаторно-поликлинические учреждения, посещений в смену	170	650	100	550	40	816	373	650	–	2262	356	226

Окончание табл.

1	2	3	4	5	6	7	8	9	10	11	12	13
Доходы консолидированного бюджета субъекта, млн. руб. (1995 г. – млрд. руб.)	21318	26331	30270	40637	51639	72435	91532	87021	100302	112629	129041	130245
из них доходы муниципальных образований	13710	12823	17024	22632	30495	48736	52795	49980	60081	67144	74288	86239
Расходы консолидированного бюджета субъекта, млн. руб. (1995 г. – млрд. руб.)	22381	29416	33745	41699	50062	68175	90454	91080	102540	114525	133581	148525
из них расходы муниципальных образований	13840	14986	18691	23789	29462	46950	55435	51901	61545	70213	74192	88633

ОМСКАЯ ОБЛАСТЬ

ОСНОВНЫЕ СОЦИАЛЬНО-ЭКОНОМИЧЕСКИЕ ПОКАЗАТЕЛИ (Регионы России. Основные характеристики субъектов Российской Федерации. 2014)

	2002	2003	2004	2005	2006	2007	2008	2009	2010	2011	2012	2013
1	2	3	4	5	6	7	8	9	10	11	12	13
Численность населения (на конец года), тыс. человек	2075,4	2058,5	2046,6	2034,6	2025,6	2018,0	2014,1	2012,1	1976,6	1974,8	1974,0	1973,9
в том числе:												
мужчины	963,8	954,7	947,5	940,5	935,0	930,5	928,3	927,2	912,6	912,2	912,0	912,2
женщины	1111,6	1103,8	1099,1	1094,1	1090,6	1087,5	1085,8	1084,9	1064,0	1062,6	1062,0	1061,7
Из общей численности – население в трудоспособном возрасте, тыс. человек	1292,6	1300,3	1306,1	1308,8	1306,1	1297,1	1289,9	1277,2	1235,3	1218,1	1198,6	1178,0
Число родившихся на 1000 человек населения	9,8	10,8	10,7	10,4	10,6	11,7	12,4	12,7	13,2	13,6	14,9	14,7
Число умерших на 1000 человек населения	14,6	14,9	14,9	15,5	14,9	14,6	14,3	13,6	13,9	13,5	13,8	13,4
Естественный прирост, убыль (–) на 1000 человек населения	-4,8	-4,1	-4,2	-5,1	-4,3	-2,9	-1,9	-0,9	-0,7	0,1	1,1	1,3
Ожидаемая продолжительность жизни при рождении, число лет:												
все население	65,80	65,72	65,65	65,17	66,17	66,54	67,54	68,72	68,78	69,50	69,25	69,74
мужчины	59,72	59,53	59,41	58,67	59,73	60,20	61,30	62,90	62,91	63,71	63,47	63,86
женщины	72,31	72,35	72,32	72,23	73,02	73,20	73,99	74,51	74,69	75,24	75,02	75,57
Среднегодовая численность занятых в экономике, тыс. человек	950,5	938,0	928,8	939,1	941,3	943,4	947,5	942,8	944,6	945,5	944,7	945,5
Численность работников, занятых в государственных органах и органах местного самоуправления, тыс. человек	17,2	17,9	17,7	20,2	23,3	24,2	24,6	24,1	22,5	21,1	20,5	20,1
Численность безработных, тыс. человек	95,4	94,1	90,5	89,0	95,0	83,3	86,5	90,4	86,7	85,8	72,0	72,4
Уровень безработицы, процентов	9,5	9,5	9,1	8,6	9,3	8,0	8,0	8,5	8,1	7,8	6,9	6,8
Среднедушевые денежные доходы (в месяц), руб. (1990, 1995 гг. – тыс. руб.)	3221,8	4512,5	5427,1	6916,5	8993,3	11317,5	13626,5	13813,7	15199,0	17247,9	19468,8	21364
Реальные денежные доходы населения, в процентах к предыдущему году	120,5	122,1	108,8	112,4	117,4	116,0	105,5	91,5	102,2	105,3	107,7	102,2
Потребительские расходы в среднем на душу населения (в месяц), руб. (1990, 1995 гг. – тыс. руб.)	2205,2	2888,4	3573,2	4547,2	5621,4	7093,6	8945,4	9202,2	10401,7	12663,1	14487,2	16223
Среднемесячная номинальная начисленная заработная плата работников организаций, руб. (1990, 1995 гг. – тыс. руб.)	3452,9	4426,9	5482,5	7124,3	8866,6	11003,6	13524,8	14780,5	16708,2	19087,8	21931,2	24848
Средний размер назначенных пенсий, руб. (1990, 1995 гг. – тыс. руб.)	1420,8	1702,3	1958,8	2447,7	2729,2	3526,4	4339,5	5877,1	7255,1	7877,6	8682,3	9483
Реальный размер назначенных пенсий, в процентах к предыдущему году	109,4	108,0	105,2	113,0	101,6	115,9	108,9	126,3	113,2	105,4	101,9	103,8
Численность пенсионеров, тыс. человек	531	528	528	530	517	528	530	536	542	549	557	564

1	2	3	4	5	6	7	8	9	10	11	12	13
Удельный вес численности населения с денежными доходами ниже величины прожиточного минимума в общей численности населения субъекта, процентов	24,3	21,0	17,8	16,3	15,8	14,2	13,9	15,5	14,1	12,7	11,0	12,1
Численность врачей, человек:												
всего, тыс.	11,4	11,2	11,1	11,3	11,3	11,5	11,5	11,4	10,7	11,6	10,8	10,9
на 10 000 человек населения	54,7	54,5	54,3	55,3	55,9	56,8	57,0	56,9	53,9	58,8	54,9	55,1
Численность среднего медицинского персонала, человек:												
всего, тыс.	25,2	25,3	25,6	25,9	26,4	26,6	26,2	25,6	22,5	25,8	25,4	25,3
на 10 000 человек населения	121	123	125	127	130	132	130	128	113,8	130,7	128,8	128,2
Число больничных учреждений	156	155	158	161	92	92	94	91	91	92	92	92
Число больничных коек:												
всего, тыс.	23,7	23,7	24,4	24,5	24,4	24,4	22,4	21,4	19,6	19,3	18,8	18,4
на 10 000 человек населения	114	115	119	120	120	121	111	106	99	98	95	93
Число амбулаторно-поликлинических учреждений	407	423	431	463	258	285	203	193	185	193	185	193
Мощность амбулаторно-поликлинических учреждений, посещений в смену:												
всего, тыс.	46,6	46,8	46,3	47,1	46,9	47,8	47,8	47,7	46,9	47,5	47,5	47,8
на 10 000 человек населения	225	228	226	232	232	237	237	237	237	241	241	242
Валовой региональный продукт:												
всего, млн. руб. (1995 г. – млрд. руб.)	92629	115030	192877	220686	262507	296005	352938	336191	371218	448686	498523	
на душу населения, руб. (1995 г. – тыс. руб.)	44424	55651	93969	108147	129307	146406	175063	167001	187458	227104	252493	
Индекс физического объема валового регионального продукта, в процентах к предыдущему году	107,8	110,7	128,5	106,1	100,6	105,2	104,1	96,8	102,7	106,1	101,8	
Ввод в действие объектов социально-культурного назначения:												
дошкольные учреждения, мест	–	–	–	–	–	210	–	–	255	110	140	623
общеобразовательные учреждения, ученических мест	404	190	234	1847	–	836	812	58	440	680	62	46
больничные учреждения, коек	100	–	290	76	90	42	167	–	–	81	40	–
амбулаторно-поликлинические учреждения, посещений в смену	–	72	375	40	375	150	600	–	500	124	175	40
Доходы консолидированного бюджета субъекта, млн. руб. (1995 г. – млрд. руб.)	14711	20070	33389	41488	41607	51215	55776	53936	58098	67352	75803	78900
из них доходы муниципальных образований	5114	6018	8414	14200	19948	25118	28180	26350	27918	32321	31941	33816
Расходы консолидированного бюджета субъекта, млн. руб. (1995 г. – млрд. руб.)	14780	20241	30108	41549	44952	54362	59384	57749	59206	70807	79570	88165
из них расходы муниципальных образований	5422	7128	8498	13899	20751	25386	27800	26942	27832	32292	31869	34127

ТОМСКАЯ ОБЛАСТЬ

ОСНОВНЫЕ СОЦИАЛЬНО-ЭКОНОМИЧЕСКИЕ ПОКАЗАТЕЛИ (Регионы России. Основные характеристики субъектов Российской Федерации. 2014)

	2002	2003	2004	2005	2006	2007	2008	2009	2010	2011	2012	2013
1	2	3	4	5	6	7	8	9	10	11	12	13
Численность населения (на конец года), тыс. человек	1045,5	1040,7	1036,6	1034,1	1033,1	1035,0	1038,5	1043,8	1048,5	1057,7	1064,2	1070,1
в том числе:												
мужчины	492,9	489,7	486,9	484,8	483,5	484,0	485,2	487,3	492,6	496,7	499,9	503,0
женщины	552,6	551,0	549,7	549,3	549,6	551,0	553,3	556,5	555,9	561,0	564,3	567,1
Из общей численности – население в трудоспособном возрасте, тыс. человек	684,1	687,8	689,0	690,3	689,1	687,2	684,7	680,6	665,8	665,6	661,4	655,9
Число родившихся на 1000 человек населения	10,5	10,6	11,2	10,7	11,1	12,0	12,8	13,2	13,0	13,0	13,6	13,8
Число умерших на 1000 человек населения	14,4	14,5	14,0	14,5	13,5	12,8	12,9	12,9	12,6	12,2	11,9	11,7
Естественный прирост, убыль (–) на 1000 человек населения	-3,9	-3,9	-2,8	-3,8	-2,4	-0,8	-0,1	0,3	0,4	0,8	1,7	2,1
Ожидаемая продолжительность жизни при рождении, число лет:												
все население	64,41	64,32	65,36	65,00	66,50	67,68	67,66	68,06	68,83	69,53	70,07	70,33
мужчины	58,23	58,18	59,55	59,12	60,53	61,96	61,75	62,16	63,10	63,71	64,48	64,78
женщины	71,41	71,16	71,72	71,40	72,88	73,55	73,83	74,18	74,83	75,49	75,70	75,90
Среднегодовая численность занятых в экономике, тыс. человек	469,4	477,4	484,3	478,9	488,6	496,1	496,4	495,0	491,9	487,5	494,2	495,7
Численность работников, занятых в государственных органах и органах местного самоуправления, тыс. человек	11,1	11,5	11,7	12,5	13,8	14,1	14,0	14,1	14,0	13,7	13,3	13,5
Численность безработных, тыс. человек	59,1	70,4	54,9	55,1	47,8	38,8	44,1	47,9	44,2	47,9	41,6	39,2
Уровень безработицы, процентов	11,2	13,9	10,1	10,5	9,0	6,9	8,0	8,7	7,9	9,1	8,4	7,6
Среднедушевые денежные доходы (в месяц), руб. (1990, 1995 гг. – тыс. руб.)	3954,3	5407,3	6472,7	8076,5	9896,5	11889,8	13481,7	13776,5	15070,5	16516,0	17875,6	20430
Реальные денежные доходы населения, в процентах к предыдущему году	118,4	117,5	106,5	110,8	111,7	111,1	100,3	92,9	102,5	102,2	103,1	106,0
Потребительские расходы в среднем на душу населения (в месяц), руб. (1990, 1995 гг. – тыс. руб.)	2553,9	3359,7	4320,8	5502,7	6630,6	7681,1	8940,9	9038,0	9509,4	11199,4	11732,5	13285
Среднемесячная номинальная начисленная заработная плата работников организаций, руб. (1990, 1995 гг. – тыс. руб.)	5235,2	6685,4	7972,2	9609,9	11317,2	14429,0	17675,3	19340,0	21450,2	24001,0	26725,4	29814
Средний размер назначенных пенсий, руб. (1990, 1995 гг. – тыс. руб.)	1547,4	1860,2	2218,1	2781,6	3120,6	4033,3	4997,7	6767,1	8304,3	9051,6	10024,1	10982
Реальный размер назначенных пенсий, в процентах к предыдущему году	110,6	105,1	106,6	112,9	104,1	116,1	110,5	124,4	112,6	104,1	102,8	103,2
Численность пенсионеров, тыс. человек	250	250	252	255	256	259	262	268	273	277	280	284

1	2	3	4	5	6	7	8	9	10	11	12	13
Удельный вес численности населения с денежными доходами ниже величины прожиточного минимума в общей численности населения субъекта, процентов	22,5	20,2	18,8	16,6	14,6	13,4	14,6	17,8	17,4	17,8	16,4	16,1
Численность врачей, человек:												
всего, тыс.	7,0	7,1	6,8	6,9	7,0	6,9	6,9	7,1	7,3	7,4	6,6	6,5
на 10 000 человек населения	66,6	68,5	65,5	66,6	67,6	67,1	66,4	67,9	69,1	70,1	61,9	61,1
Численность среднего медицинского персонала, человек:												
всего, тыс.	11,2	11,9	11,3	11,2	11,1	11,0	10,5	10,8	10,7	11,0	11,1	11,1
на 10 000 человек населения	107	115	109	108	108	107	101	103	101,8	103,8	104,2	103,8
Число больничных учреждений	71	70	69	69	58	58	60	61	61	64	63	63
Число больничных коек:												
всего, тыс.	12,5	12,5	12,8	12,8	12,8	12,8	11,6	11,6	11,9	12,1	12,0	12,0
на 10 000 человек населения	120	120	124	124	124	124	112	112	113	115	113	112
Число амбулаторно-поликлинических учреждений	136	151	165	166	158	154	119	136	127	121	139	127
Мощность амбулаторно-поликлинических учреждений, посещений в смену:												
всего, тыс.	26,8	27,5	28,5	28,6	27,8	27,5	26,7	27,9	27,9	27,4	28,5	28,6
на 10 000 человек населения	257	264	275	276	269	266	257	268	266	259	268	267
Валовой региональный продукт:												
всего, млн. руб. (1995 г. – млрд. руб.)	75547	97084	132439	159579	188801	214487	251726	242481	284292	337722	374172	
на душу населения, руб. (1995 г.– тыс. руб.)	72107	93064	127511	154131	182660	207426	242804	232901	272208	320680	352660	
Индекс физического объема валового регионального продукта, в процентах к предыдущему году	109,2	111,8	105,0	96,2	102,7	104,0	102,4	96,5	104,7	103,6	103,6	
Ввод в действие объектов социально-культурного назначения:												
дошкольные учреждения, мест	–	35	–	–	–	–	–	110	220	287	340	550
общеобразовательные учреждения, ученических мест	–	2002	220	200	535	–	525	145	279	100	100	207
больничные учреждения, коек	62	124	125	70	155	25	–	75	–	110	20	18
амбулаторно-поликлинических учреждения, посещений в смену	250	350	–	200	50	60	360	80	–	–	75	39
Доходы консолидированного бюджета субъекта, млн. руб. (1995 г. – млрд. руб.)	10981	13599	15884	20164	25896	29412	37544	39356	42976	52434	52580	53684
из них доходы муниципальных образований	6092	6999	9269	9469	13917	17346	19958	20579	22646	28433	31940	33761
Расходы консолидированного бюджета субъекта, млн. руб. (1995 г. – млрд. руб.)	10763	14170	16361	20247	25523	31321	39675	39496	42717	51713	54642	60515
из них расходы муниципальных образований	6184	7281	9206	9669	13678	17398	20278	21161	22581	28707	30941	34563

Содержание

Предисловие	3
Раздел I. Состояние здоровья населения и ресурсы здравоохранения Сибирского Федерального округа в 2014 году(Краткий анализ состояния и итогов деятельности) ...	4
1.1. Демографическая ситуация.....	4
1.2. Некоторые показатели здоровья детей и женщин	9
1.3. Заболеваемость населения по обращаемости.	20
1.4. Общая заболеваемость населения СФО	24
1.5. Заболеваемость отдельными наиболее значимыми нозологическими формами	29
1.6. Ресурсы здравоохранения и их использование	41
1.7. Скорая медицинская помощь.....	48
Раздел II. Демографические показатели	54
2.1. Численность населения.....	54
2.2. Естественное движение населения и другие демографические показатели.....	59
Раздел III. Здоровье матери и ребенка	69
3.1. Смертность детей в возрасте до 1 года.....	69
3.2. Заболеваемость детского населения	78
3.3. Заболеваемость подростков	94
3.4. Нарушения в состоянии здоровья, выявленные при проведении профилактических осмотров ...	108
3.5. Детская инвалидность	111
3.6. Здоровье женщин	113
Раздел IV. Заболеваемость населения	121
4.1. Зарегистрировано больных с впервые в жизни установленным диагнозом	121
4.2. Зарегистрировано больных (всего)	127
4.3. Заболеваемость с временной утратой трудоспособности.....	147
Раздел V. Ресурсы здравоохранения и их использование	154
5.1. Кадры работников здравоохранения	154
5.2. Сеть учреждений здравоохранения.....	163
5.3. Коечный фонд	166
5.4. Плановая мощность лечебно-профилактических организаций оказывающих медицинскую помощь в амбулаторных условиях	169
5.5. Дневные стационары	171
5.6. Учреждения скорой медицинской помощи	173
5.7. Оснащенность некоторых вспомогательных лечебно-диагностических подразделений	174
5.8. Техническое состояние зданий медицинских организаций в СФО	180
Раздел VI. Итоги деятельности учреждений здравоохранения	183
6.1. Использование коечного фонда.....	183
6.2. Деятельность амбулаторно-поликлинических учреждений	193
6.3. Деятельность дневного стационара	200
6.4. Деятельность учреждений скорой и неотложной помощи	201
6.5. Некоторые виды исследований.....	205
Раздел VII. Некоторые показатели специализированных служб	207
7.1. Фтизиатрическая служба.....	207
7.2. Онкологическая служба	214
7.3. Психиатрическая служба	220
7.4. Наркологическая служба.....	222
7.5. Травматология	223
7.6. Инфекционная заболеваемость	232
Раздел VIII. Полезная информация	236

ОСНОВНЫЕ ПОКАЗАТЕЛИ ЗДОРОВЬЯ НАСЕЛЕНИЯ И ЗДРАВООХРАНЕНИЯ СИБИР-
СКОГО ФЕДЕРАЛЬНОГО ОКРУГА В 2014 ГОДУ

Сборник статистических и аналитических материалов

Выпуск 14

Книга издана в авторской редакции

Художник обложки В.И. Шумаков
Оператор компьютерной верстки С.А. Косолапова

Подписано в печать 01.06.2015. Формат 60x84^{1/8}. Бумага офсетная № 1. Гарнитура Times New Roman.
Печ. л. 33,75. Учет-изд.л. 12,4. Тираж 50.

Отпечатано в ООО «Новопринт-Развитие» 630108, г. Новосибирск, ул. Станционная, 38