

**ОСНОВНЫЕ ПОКАЗАТЕЛИ  
ЗДОРОВЬЯ НАСЕЛЕНИЯ  
И ЗДРАВООХРАНЕНИЯ  
СИБИРСКОГО  
ФЕДЕРАЛЬНОГО ОКРУГА  
в 2013 году**



Федеральное медико-биологическое агентство  
ФЕДЕРАЛЬНОЕ ГОСУДАРСТВЕННОЕ БЮДЖЕТНОЕ УЧРЕЖДЕНИЕ ЗДРАВООХРАНЕНИЯ  
«СИБИРСКИЙ ОКРУЖНОЙ МЕДИЦИНСКИЙ ЦЕНТР  
ФЕДЕРАЛЬНОГО МЕДИКО-БИОЛОГИЧЕСКОГО АГЕНТСТВА»  
(ФГБУЗ СОМЦ ФМБА России)

# **ОСНОВНЫЕ ПОКАЗАТЕЛИ ЗДОРОВЬЯ НАСЕЛЕНИЯ И ЗДРАВООХРАНЕНИЯ СИБИРСКОГО ФЕДЕРАЛЬНОГО ОКРУГА в 2013 ГОДУ**

Под общей редакцией  
О.В. Стрельченко

Выпуск 13

Новосибирск 2014

УДК 61.311  
ББК 51.1 (2)  
0-752

**Сборник подготовили:**  
О.В. Стрельченко, В.М. Чернышев, И.Ф. Мингазов

0-752 **Основные показатели** здоровья населения и здравоохранения Сибирского федерального округа в 2013 году. Сборник статистических и аналитических материалов. Выпуск 13 / Под общ. редакцией к.м.н. О.В. Стрельченко. – АНФПО «Новосибирский академический центр человека», 2014. – 298 с.

ISBN 978-5-905975-03-5

В сборнике представлены основные показатели, характеризующие демографическую ситуацию, состояние здоровья и здравоохранения в Сибирском федеральном округе в 2013 году.

В нем приводятся данные представленные региональными органами управления здравоохранением субъектов Российской Федерации, входящих в Сибирский федеральный округ

Сборник рассчитан на руководителей органов и учреждений практического здравоохранения, научных работников медицинских НИИ, студентов медицинских учебных заведений, всех, кто интересуется проблемами здравоохранения.

При использовании материалов данного сборника ссылка обязательна.

УДК 61.311  
ББК 51.1 (2)

## ПРЕДИСЛОВИЕ

Говорят, что числа правят миром.  
Нет, они только показывают,  
как правят миром.  
Иоганн Вольфганг Гёте

Проблема оценки эффективности деятельности учреждений здравоохранения и отрасли в целом помимо теоретического характера имеет сугубо практическое значение. В последнее время наблюдается выраженный интерес к разработке и внедрению в практику адекватных показателей деятельности здравоохранения. Без наличия научно обоснованных критериев оценки деятельности медицинских учреждений трудно сказать насколько эффективно тратятся государственные деньги. Кроме того, само управление здравоохранением невозможно без четкого определения приоритетных целей, показателей их достижения, а так же параметров эффективности использования затрачиваемых на это финансовых, материальных и кадровых ресурсов.

Для выработки приоритетов и практического решения задач повышения эффективности можно использовать различные виды медико-экономического анализа, методы клинической эпидемиологии и математического моделирования. Методики их применения в здравоохранении разработаны достаточно полно. Однако для их практического использования необходимы базы первичных данных. С связи с этим уже в течение 13 лет ФГБУЗ СОМЦ ФМБА России, совместно с руководством органов управления здравоохранением субъектов Сибирского федерального округа (СФО) издает статистические сборники, которые пользуются спросом, в которых приведены основные показатели, позволяющие в определенной степени давать оценку положению дел в целом в здравоохранении СФО, а так же в отдельных субъектах, входящих в него.

В сборнике традиционно представлены основные показатели, характеризующие состояние здоровья населения и здравоохранения Сибирского федерального округа.

Последние годы отмечена положительная динамика в демографической ситуации в СФО: снижается общая смертность населения, сохраняется достаточно высокой рождаемость, в связи с чем на смену естественной убыли пришел естественный прирост, который составил в 2013 году 1,5 на 1 тыс. населения (РФ – 0,2), стабилизировалась численность населения в округе. В 2012 году (за 2013 год показатель будет позднее) на 0,27 года увеличилась средняя продолжительность предстоящей жизни, которая достигла 67,99 года. Вновь начала снижаться младенческая смертность, повышение которой отмечалось в 2012 году в связи с переходом на новые критерии определения живорожденности. Незначительно снизилась материнская смертность, вместе с тем она выше, чем в среднем по стране.

Как первичная, так и общая заболеваемость населения в 2013 году продолжают расти.

В отличие от демографической ситуации, где наметилась положительная динамика, обеспеченность медицинскими кадрами продолжает ухудшаться. Снижается укомплектованность физическими лицами, сокращается число врачей общей практики.

Продолжается сокращение коечного фонда, но за счет интенсификации работы оставшихся коек, в прошедшем году вновь увеличилось число госпитализированных. Все это свидетельствует о том, что большего внимания заслуживает работа по обеспечению отрасли медицинскими кадрами и расширение медицинской помощи, оказываемой в амбулаторных условиях.

Все показатели представлены по каждому субъекту в СФО и в целом по округу, многие даны в сравнении с показателями по Российской Федерации.

Мы искренне благодарим всех руководителей органов управления здравоохранением СФО за активную поддержку нашего проекта и надеемся на дальнейшее плодотворное

Директор ФГБУЗ СОМЦ ФМБА России,  
О.В. Стрельченко,  
кандидат медицинских наук

# РАЗДЕЛ I. СОСТОЯНИЕ ЗДОРОВЬЯ НАСЕЛЕНИЯ И РЕСУРСЫ ЗДРАВООХРАНЕНИЯ СИБИРСКОГО ФЕДЕРАЛЬНОГО ОКРУГА В 2013 ГОДУ (Краткий анализ состояния и итогов деятельности)

Территория Сибирского федерального округа (СФО) занимает 30,09 % всей территории России (5145,0 тыс. кв. км), на которой проживает 13,8 % россиян. Плотность населения 3,7 чел. на 1 км<sup>2</sup> (РФ – 8,4 на 1 км<sup>2</sup>), наибольшая плотность проживания в Кемеровской области – 28,7 чел. на 1 км<sup>2</sup>. Численность населения Сибирского федерального округа по предварительным данным переписи населения на 01.01.2014 г. несколько возросла и составила 19292027 человек (на 01.01.2013 г. составляла 19281424 человек (рис. 1.1).



Рис. 1.1. Динамика численности населения Сибирского федерального округа.

## 1.1. Демографическая ситуация

По данным федеральной службы государственной статистики в 2013 году в СФО родилось 285935 ребенка, что на 2254 ребенка меньше чем в 2012 г. (в 2012 г. – 288189 ребенка; в 2011 г. – 271292 ребенка; в 2010 г. – 272465 ребенка). Рождаемость в среднем по округу составила 14,8 на 1000 населения (2012 г. – 14,9; 2011 г. – 14,1; 2010 г. – 14,2 на 1000 населения) (по РФ – 13,3 на 1000 населения).

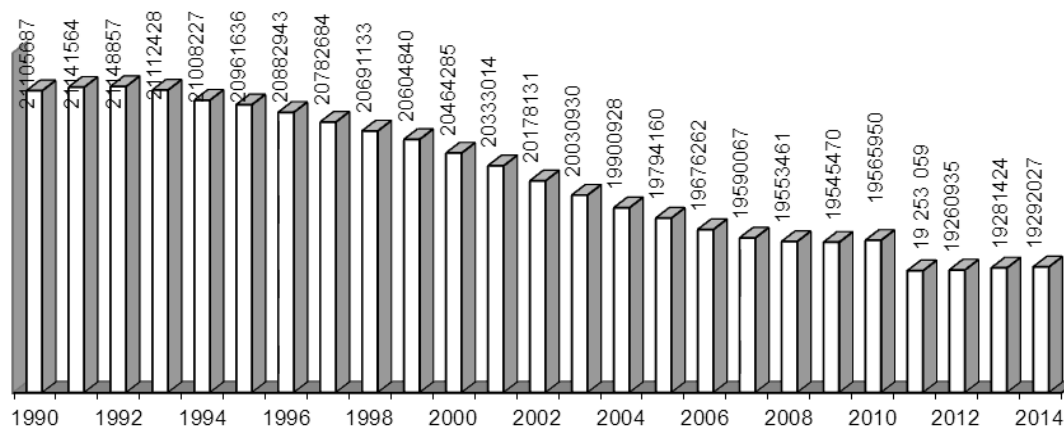

Рис. 1.2. Динамика показателя рождаемости населения по СФО (на 1000 населения).

Среди регионов СФО, наиболее высокие показатели рождаемости зарегистрированы в республиках Тыва (26,1 на 1000 населения) и Алтай (21,1). Наименьшие показатели рождаемости зарегистрированы в Алтайском крае, Кемеровской и Томской областях с показателями 13,4-13,8 на 1000 населения (рис. 1.3, табл. 1.1).

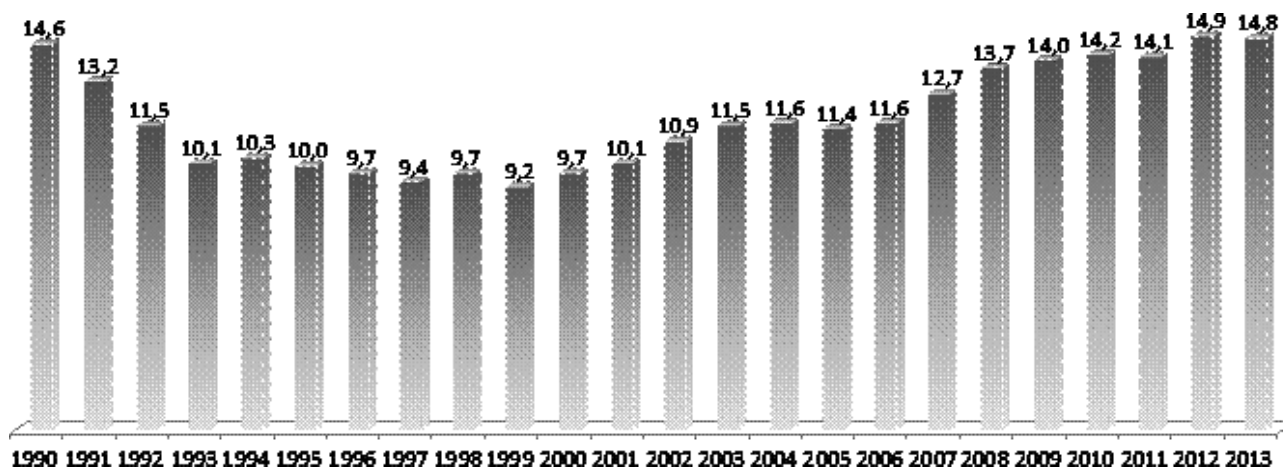

Рис. 1.3. Распределение субъектов (регионов) СФО по показателю рождаемости населения в 2013 году (на 1000 населения).

Таблица 1.1

**Рождаемость по регионам Сибирского федерального округа в 2013-2012 гг. (по данным Росстата)**

Родившихся	2012 г.	2013 г.	прирост, снижение	2013 г. в % к 2012 г.
<b>Российская Федерация</b>	<b>1902084</b>	<b>1895822</b>	<b>-6262</b>	<b>99,7</b>
<b>Сибирский федеральный округ</b>	<b>288189</b>	<b>285935</b>	<b>-2254</b>	<b>99,2</b>
Республика Алтай	4693	4442	-251	94,7
Республика Бурятия	17006	17108	102	100,6
Республика Тыва	8266	8111	-155	98,1
Республика Хакасия	8534	8362	-172	98,0
Алтайский край	32879	32193	-686	97,9
Забайкальский край	17752	17392	-360	98,0
Красноярский край	41214	41106	-108	99,7
Иркутская область	38555	37908	-647	98,3
Кемеровская область	37798	37245	-553	98,5
Новосибирская область	37588	38295	707	101,9
Омская область	29503	29072	-431	98,5
Томская область	14401	14701	300	102,1

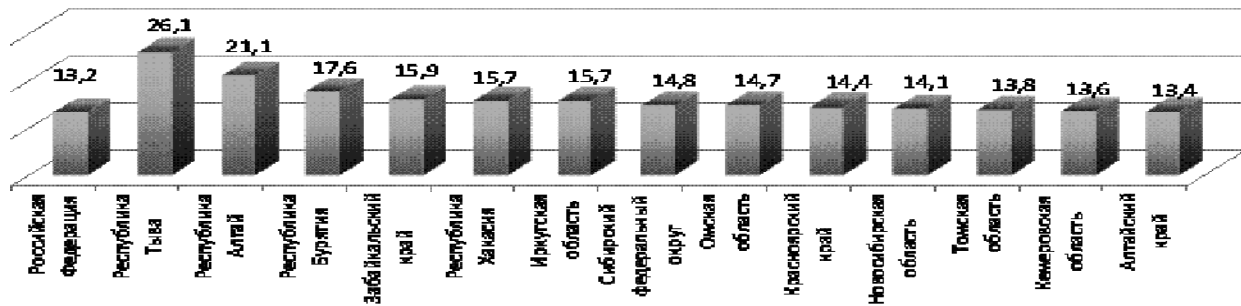
По данным Росстата в 2013 году число умерших россиян сократилось на 34526 человек, общий коэффициент смертности также снизился составил 13,0 на 1000 населения. Показатель смертности населения по СФО снизился и составил 13,3 на 1000 населения (13,6 в 2012 г.), т.е. выше, чем в среднем по Российской Федерации. За 2013 год в СФО умерло 256218 чел, что на 7144 человек меньше, чем в 2012 году (2012 г. – 262286) (рис. 1.4, табл. 1.2).



Рис. 1.4. Динамика показателя смертности населения СФО (на 1000 населения).

Снижение смертности населения в 2013 году зарегистрировано во всех регионах Сибирского федерального округа (табл. 1.2).

Таблица 1.2

Смертность по регионам Сибирского федерального округа в 2012-2013 гг.  
(по данным Росстата)

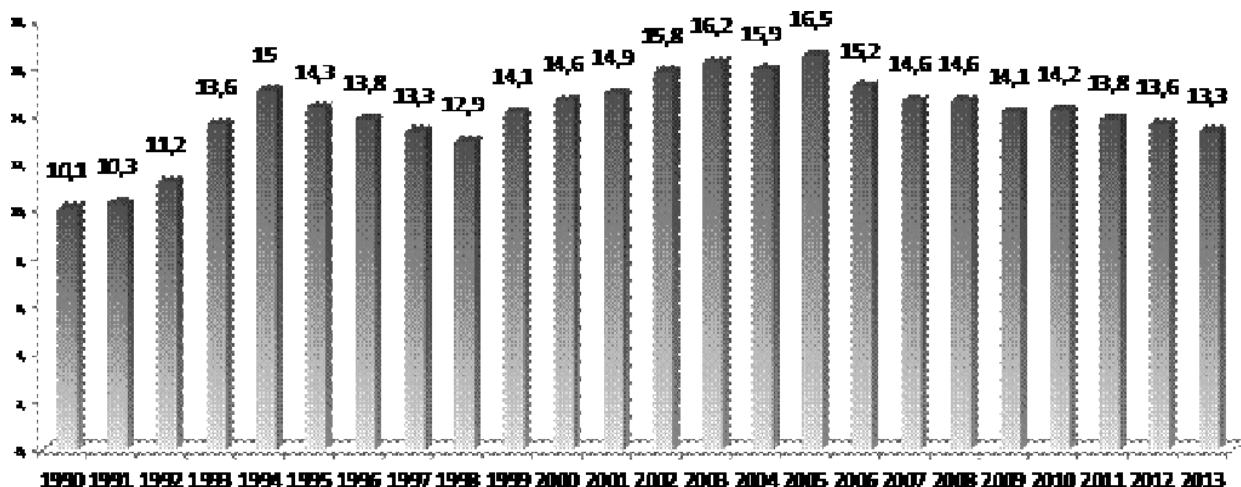
Смертность	2012 г.	2013 г.	прирост, снижение	2013 г. в % к 2012 г.
<b>Российская Федерация</b>	<b>1898836</b>	<b>1871809</b>	<b>-34526</b>	<b>98,2</b>
<b>Сибирский федеральный округ</b>	<b>262286</b>	<b>256218</b>	<b>-7144</b>	<b>97,3</b>
Республика Алтай	2394	2392	-24	99,0
Республика Бурятия	12028	11479	-585	95,2
Республика Тыва	3447	3399	-72	97,9
Республика Хакасия	7082	6987	-150	97,9
Алтайский край	35030	33887	-1245	96,5
Забайкальский край	14310	13663	-710	95,1
Красноярский край	36726	36162	-766	97,9
Иркутская область	33495	33033	-606	98,2
Кемеровская область	41417	39703	-1912	95,4
Новосибирская область	36528	36571	-104	99,7
Омская область	27197	26408	-857	96,9
Томская область	12632	12534	-113	99,1

По-прежнему, высокий уровень смертности населения сохраняется в Кемеровской области 14,5 и Алтайском крае – 14,2 на 1000 населения, и минимальный уровень смертности населения регистрируется в Республике Тыва 11,0 на 1000 населения (рис. 1.5).



Рис. 1.5. Распределение регионов СФО по показателю смертности населения в 2013 году (на 1000 населения).

Естественный прирост населения в 2013 году в СФО составил + 1,5 на 1000 населения (в 2012 г. + 1,3; 2011 г. + 0,3; 2010 г. – 0; 2009 г. – 0,1; 2008 г. – 0,7; 2007 г. – 1,7; 2006 г. – 3,5; 2005 г. – 5,1). В 2013 г. в РФ показатель естественного прироста населения составил + 0,2 на 1000 населения (в 2012 г. – 0,0; 2011 г. – 0,9; 2010 г. – 1,7; 2009 г. – 1,8; 2008 г. – 2,5 на 1000 населения). (рис. 1.6).

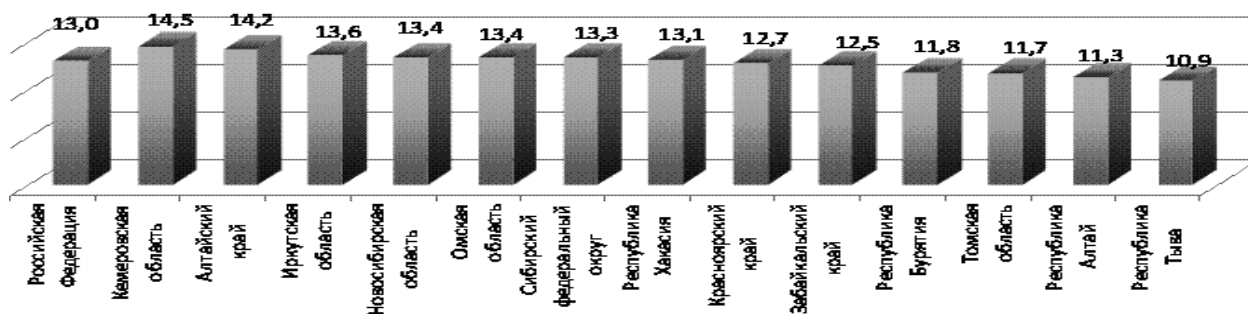

Рис. 1.6. Распределение регионов СФО по показателю естественного прироста, убыли (-) населения в 2013 г. (на 1000 населения).

В связи с общей динамикой снижения смертности населения за последние годы уровень ожидаемой продолжительности жизни в СФО постепенно увеличивался (рис. 1.7.) и составил в 2012 году – 67,99 года, у мужчин – 61,79 года (2010 г. – 61,07 года; 2009 г. – 61,0 года; 2008 г. – 60,1 года; 2007 г. – 59,55, 2006 г. –

58,3, 2005 г. – 56,25), у женщин – 73,79 года (2010 г. – 73,37 года; 2009 г. – 73,20 года; 2008 г. – 72,70 года; 2007 г. – 72,30; 2006 г. – 71,50; 2005 г. – 70,15 года).

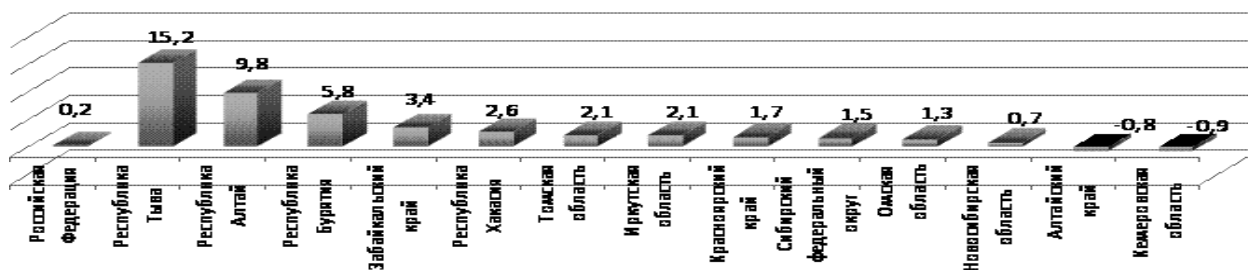

Рис. 1.7. Динамика показателя ожидаемой продолжительности жизни по Сибирскому Федеральному округу в 1990-2012 годах (всего, лет).

Среди регионов СФО с наименьшим уровнем показателя ожидаемой продолжительностью жизни в 2012 года остаются Республика Тыва – 61,09 лет; Забайкальский край – 66,24 лет, Иркутская область – 66,32 лет. К территориям с наибольшим уровнем показателя ожидаемой продолжительностью жизни относятся: Томская область – 70,07 лет, Новосибирская область – 69,72 лет; Омская область – 69,25 лет, Алтайский край – 69,11 лет (рис. 1.8).

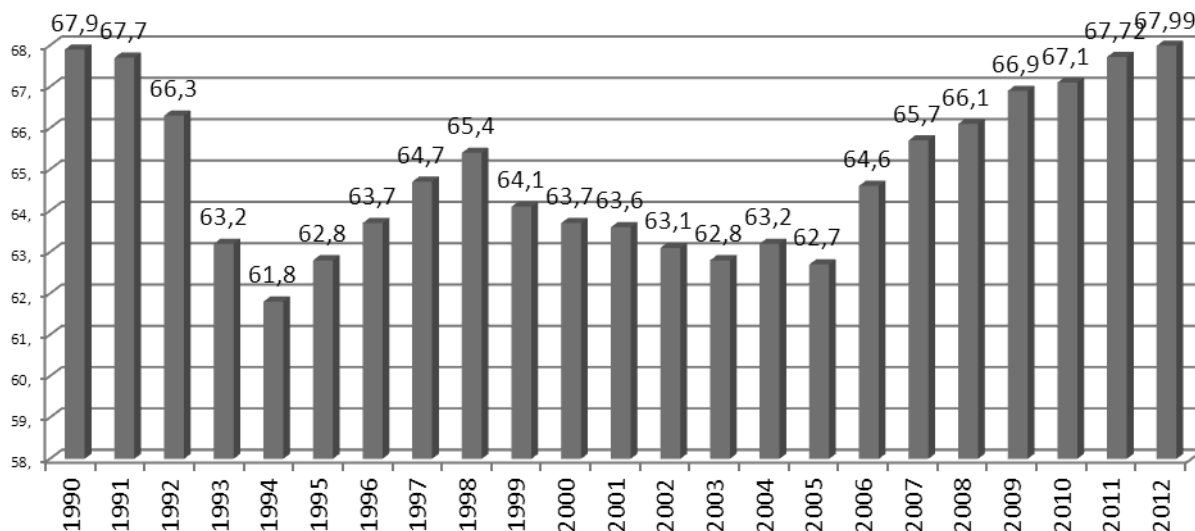

Рис. 1.8. Распределение регионов СФО по показателю ожидаемой продолжительности жизни в 2012 г. (всего, лет).

**У городского населения** Сибирского Федерального округа показатель ожидаемой продолжительности предстоящей жизни увеличился на 3,48 года за 2006 – 2012 годы и составил в 2012 году – 68,78 лет (2011 г. – 68,55 года; 2010 г. – 68,03 года; 2009 г. – 67,7 лет; 2008 г. – 67,0 лет; 2007 г. – 66,45 лет; 2006 г. – 65,30; 2005 г. – 63,35). В 2012 году максимальные уровни показателя ожидаемой продолжительности жизни у городского населения составили: в Томской области – 71,57 лет; Омской области и Республике Алтай – 70,34 лет; Новосибирской области – 70,3 лет.

Наименьший уровень показателя ожидаемой продолжительности жизни у городского населения зарегистрирован в 2012 году в Республике Тыва – 64,47 лет. Показатель ожидаемой продолжительности жизни у городского населения в СФО меньше среднероссийского уровня на 2 года (рис. 1.9).



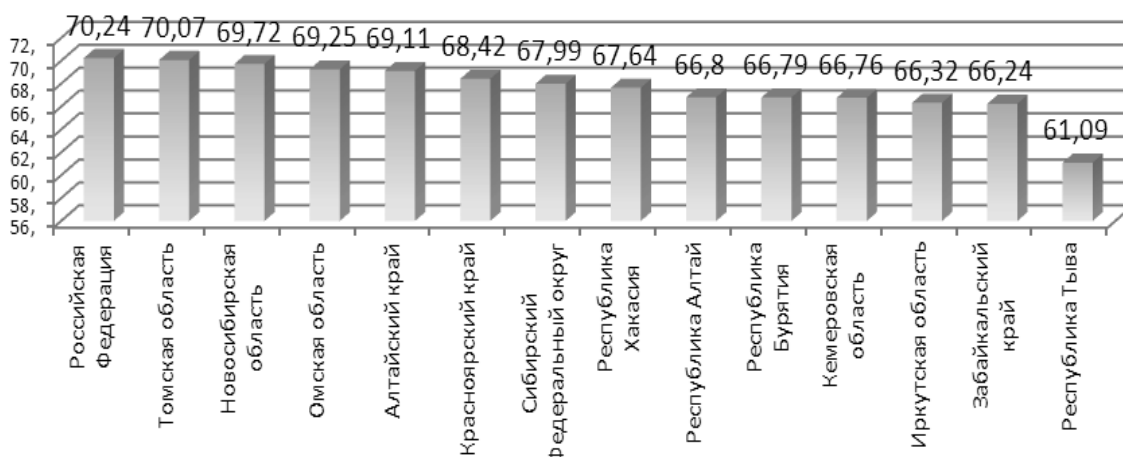

Рис. 1.9. Распределение регионов СФО по показателю ожидаемой продолжительности жизни **у городских жителей** в 2012 г. (всего, лет).

**У сельских жителей** СФО уровень ожидаемой продолжительности жизни увеличился за 2006-2012 годы на 2,84 года и составил в 2012 г. – 65,84 года (2011 г. - 65,53 года; 2010 г. – 64,77 года; 2009 г. – 65,2 года; 2008 г. – 64,3 года; 2007 г. – 64,0 лет, 2006 г. – 63,0; 2005 г. – 61,27). Максимальные уровни показателя ожидаемой продолжительности жизни зафиксированы в Алтайском крае 68,08 года и в Новосибирской области – 67,69 года, а минимальный уровень показателя в Республике Тыва – 56,82 года. Разрыв между минимальным и максимальным уровнем ожидаемой продолжительности жизни у сельских жителей СФО составил в 2012 году – 11,26 года (Республика Тыва и Алтайский край).

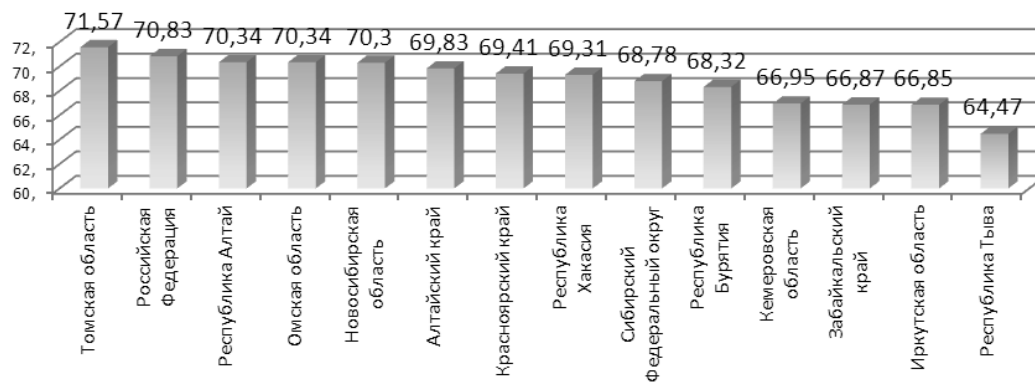

Рис. 1.10. Распределение регионов СФО по показателю ожидаемой продолжительности жизни **у сельских жителей** в 2012 г. (всего лет).

**У женщин** в 2012 году наибольший показатель ожидаемой продолжительности жизни при рождении наблюдалась в следующих регионах: в Томской области – 75,70 лет; Новосибирской области – 75,58 года; Омской области – 75,02 года (рис. 1.11).

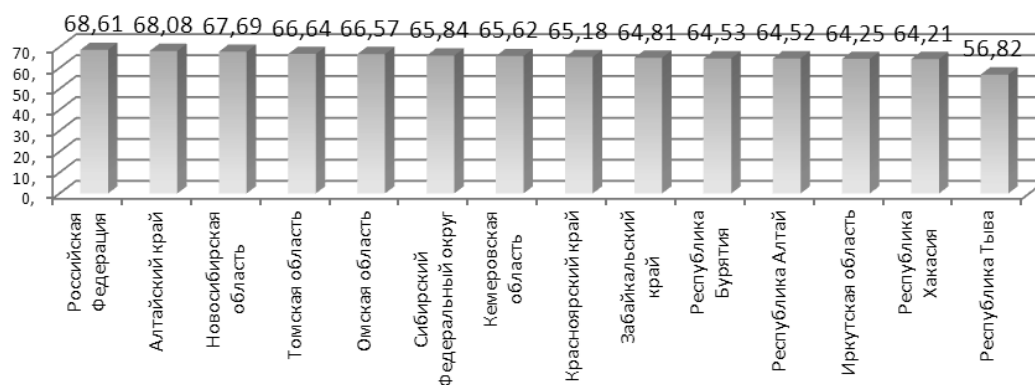

Рис. 1.11. Распределение регионов СФО по показателю ожидаемой продолжительности жизни у женщин в 2012 г. (всего лет).

Минимальный уровень ожидаемой продолжительности жизни у женщин составил 66,91 лет в Республике Тыва. Разрыв между минимальным и максимальным уровнем средней ожидаемой продолжительности жизни у женского населения составил в 2012 году – 8,79 лет.

У мужчин в 2012 году наибольший уровень ожидаемой продолжительности жизни зарегистрирован в Томской области – 64,48 лет и Новосибирской области – 63,90 лет, а минимальный в Республике Тыва – 55,53 года. Разрыв между минимальным и максимальным уровнем средней ожидаемой продолжительности жизни у мужского населения составил в 2012 году 9,95 лет.

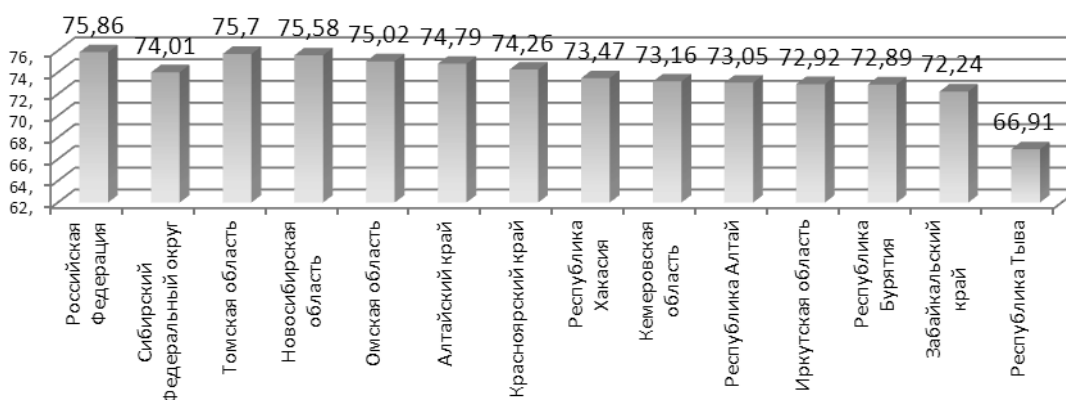

Рис. 1.12. Распределение регионов СФО по показателю ожидаемой продолжительности жизни у мужчин в 2012 г. (всего лет).

Разрыв показателя ожидаемой продолжительности жизни между женщинами и мужчинами по СФО в 2012 году составил 11,92 года. Наибольший разрыв показателя ожидаемой продолжительности жизни между женщинами и мужчинами составил в 2012 году в Иркутской области – 13,0 года, Кемеровской области – 12,52 года и Республике Алтай – 12,25 года.

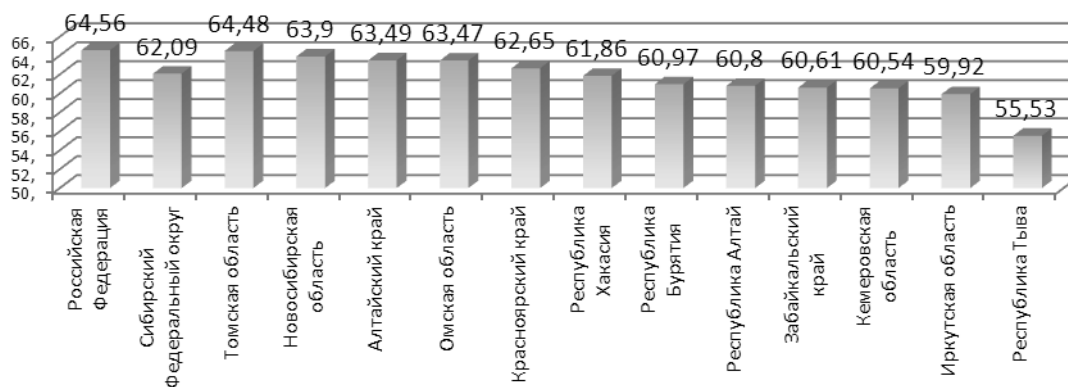

Рис. 1.13. Распределение регионов СФО по разнице в ожидаемой продолжительности жизни между мужчинами и женщинами в 2012 г. (всего лет).

Демографическая ситуация в 2013 году по Сибирскому федеральному округу улучшилась по сравнению с 2012 годом – произошло увеличение рождаемости населения, зарегистрирован естественный прирост населения и повысился показатель ожидаемой продолжительности жизни.

## 1.2. Некоторые показатели здоровья детей и женщин

По данным федеральной службы государственной статистики в Российской Федерации в 2013 году показатель **младенческой смертности** по Российской Федерации в 2013 году снизился до 8,2 на 1000 родившихся живыми (2012 г. – 8,6; 2011 г. – 7,3). Всего по Российской Федерации в 2013 году в возрасте до 1 года умерло 15477 ребенка, что меньше чем в 2012 году на 5,1 % (2012 г. – 16306).

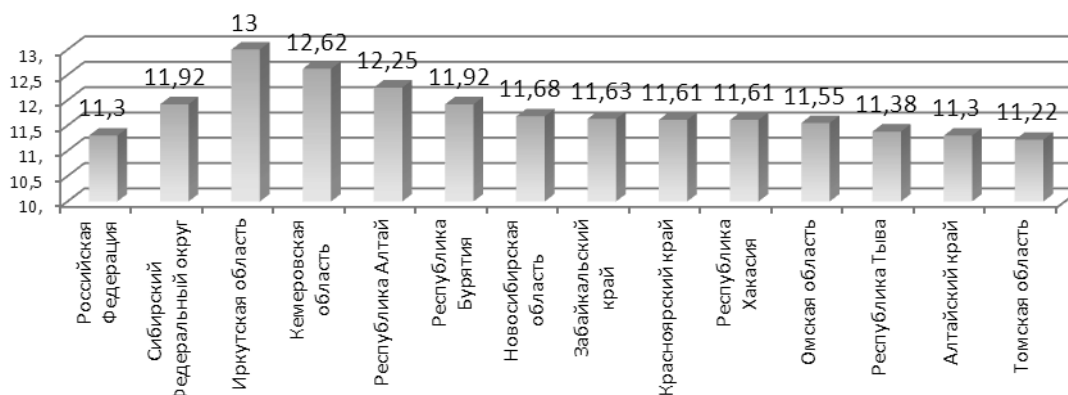
По данным федеральной службы государственной статистики в СФО в 2013 году в возрасте до 1 года умерло 2428 ребенка, что меньше, чем в 2012 году на 9,5 % (2012 г. – 2669 ребенка; 2011 г. – 2122 ребенка; 2010 г. – 2294 ребенка; 2009 г. – 2486; 2008 г. – 2409, 2007 г. – 2563; 2006 г. – 2581; 2005 г. – 2761). Показатель **младенческой смертности** по СФО в 2013 году снизился до 8,5 на 1000 родившихся живыми (2012 г. – 9,4; 2011 г. – 7,8; 2010 г. – 8,4; 2009 г. – 9,1; 2008 г. – 9,14; 2007 г. – 10,46; 2006 г. – 11,4; 2005 г. – 12,2; 2004 г. – 12,8 ‰), и пока продолжает превышать (рис. 1.14) среднероссийский уровень.



Рис. 1.14. Динамика показателя младенческой смертности по Российской Федерации и Сибирскому федеральному округу (на 1000 родившихся живыми).

Наиболее высокий уровень младенческой смертности в 2013 году среди СФО зарегистрирован в Республике Тыва – 16,9 на 1000 родившихся живыми.

По данным Росстата в 2013 г. (рис. 1.15) произошло увеличение показателя младенческой смертности в Республике Алтай, Иркутской области – 9,9; Забайкальском крае 8,6 и Республике Бурятия 8,4 на 1000 родившихся живыми. Снижение показателя младенческой смертности в 2013 году среди регионов СФО зарегистрировано в Алтайском крае, Кемеровской области, Томской области, Республика Хакасия, Республика Тыва, Омской области, Новосибирской области и Красноярском крае.

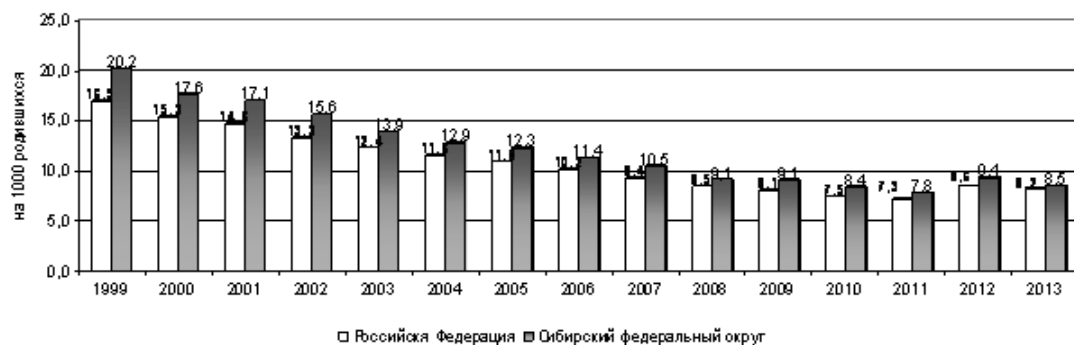

Рис. 1.15. Распределение регионов СФО по показателю младенческой смертности в 2013 г. (на 1000 родившихся предварительные данные).

В СФО в 2013 г. уровень перинатальной смертности снизился до 9,29 на 1000 родившихся живыми и мертвыми (в 2012 г. – 9,62; 2011 г. – 7,16; 2010 г. – 7,14; 2009 г. – 7,68; 2008 г. – 7,95; 2007 г. – 9,07; 2006 г. – 9,35; 2005 г. – 10,4; 2004 г. – 11,2) и остается ниже среднероссийского уровня (по РФ – 9,64).

Превышают среднероссийский уровень показатель перинатальной смертности в Забайкальском крае 11,97 на 1000 родившихся живыми; Омской области 11,16; Алтайском крае – 10,61 и Республике Алтай 10,29 на 1000 родившихся живыми и мертвыми (рис. 1.16).

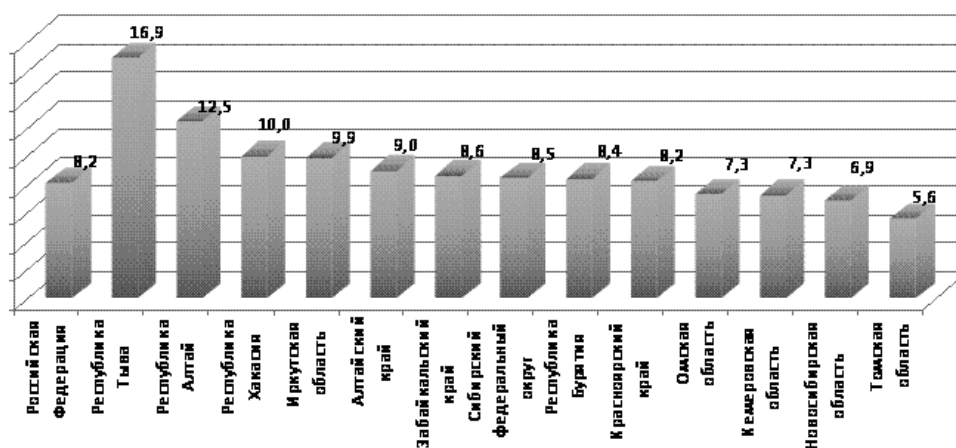

Рис. 1.16. Распределение регионов СФО по показателю перинатальной смертности в 2013 г. (на 1000 родившихся живыми и мертвыми).

Основными причинами перинатальной смертности являются болезни перинатального периода и врожденные аномалии.

**Показатель мертворождаемости** (рис. 1.17) по СФО имел тенденцию к снижению и составил 4,47 на 1000 родившихся живыми и мертвыми в 2011 году, а затем возрос до 1859 случаев (2012 г. – 1847, 2011 г. – 1218 случаев) и составил в 2013 году 6,46 на 1000 родившихся живыми и мертвыми (РФ в 2013 г. – 6,41 ‰, или 12226 случаев).

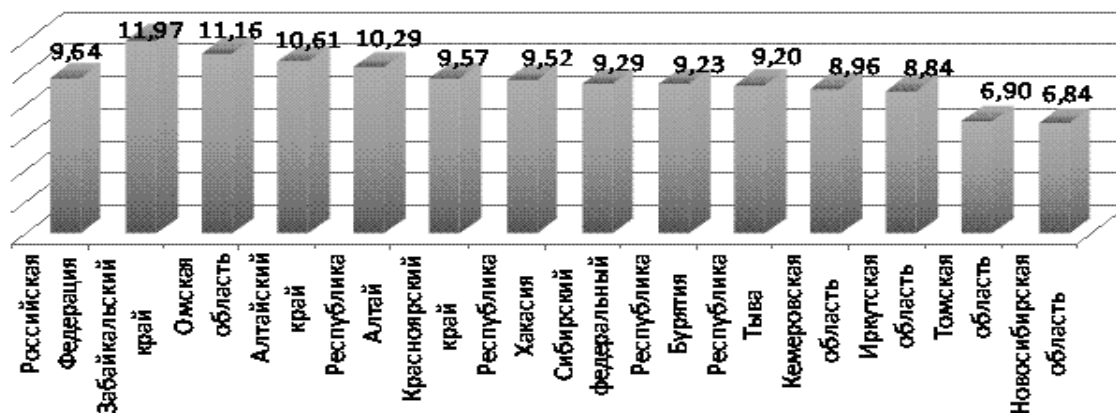

Рис. 1.17. Динамика показателя мертворожденности по СФО за 2006-2013 годы (на 1000 родившихся живыми и мертвыми).

Наиболее высокий (уровень выше среднего по Российской Федерации и СФО) показатель мертворожденности в 2013 году был зафиксирован (рис. 1.18) в Забайкальском крае (9,00 ‰); Омской области (7,98 ‰); Кемеровской области (7,01 ‰), Алтайском крае (6,76 ‰); Республике Бурятия (6,62 ‰) и Красноярском крае (6,53 ‰). Минимальный показатель мертворожденности зарегистрирован в Республике Хакасия – 4,52 на 1000 родившихся живыми и мертвыми.

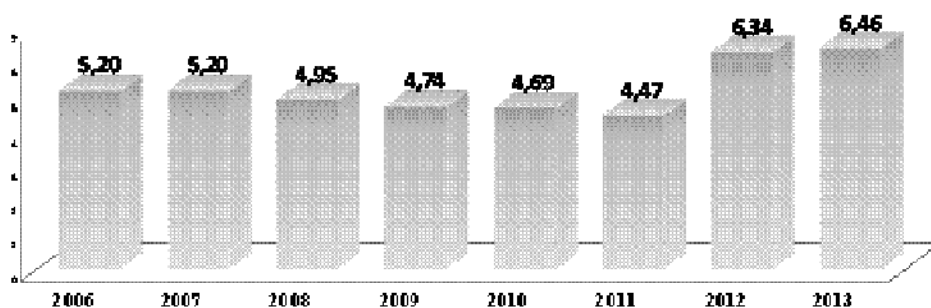

Рис. 1.18. Распределение регионов СФО по показателю мертворожденности в 2013 году (на 1000 родившихся живыми и мертвыми).

**Ранняя неонатальная смертность** (рис. 1.19). Всего в 2013 году по СФО зарегистрировано 816 случаев ранней неонатальной смертности (2012 г. – 944; 2011 г. – 613 случаев). Показатель ранней неонатальной смертности по СФО несколько ниже – 2,85 на 1000 родившихся живыми, чем в среднем по Российской Федерации (3,25).

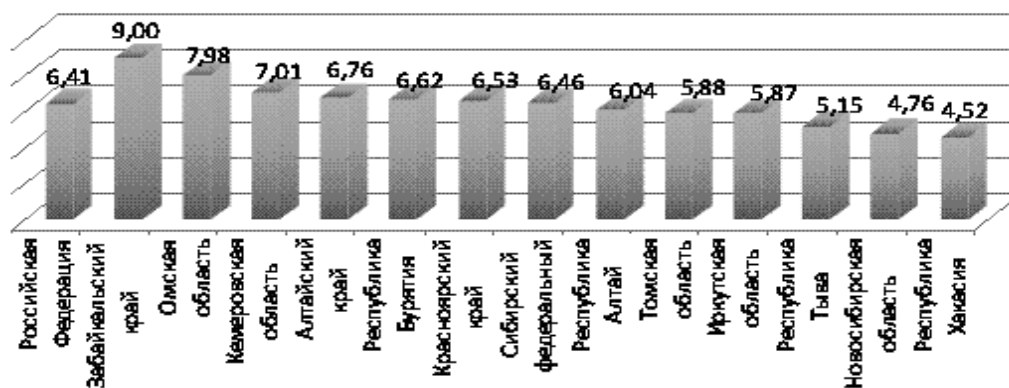

Рис. 1.19. Динамика показателя ранней неонатальной смертности по СФО (на 1000 родившихся живыми).

Наиболее высокий (уровень выше среднего по Российской Федерации и СФО) показатель ранней неонатальной смертности в 2013 году был зафиксирован в Республике Хакасия – 5,02 на 1000 родившихся живыми; Алтайском крае – 4,28; Республике Тыва – 4,05; Республике Алтай – 3,88; Омской области – 3,20 на 1000 родившихся живыми. Минимальный показатель ранней неонатальной смертности в 2013 году зарегистрирован в Томской области – 1,02 на 1000 родившихся живыми (рис. 1.20).

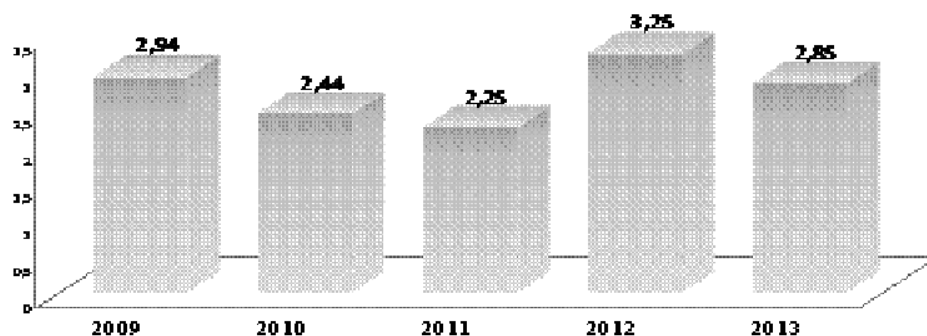

Рис. 1.20. Распределение регионов СФО по показателю ранней неонатальной смертности в 2013 году (на 1000 родившихся живыми).

**Заболеваемость новорожденных** (рис. 1.21) по СФО составила в 2013 г. – 579,5 случая на 1000 новорожденных (2012 г. – 589,8; 2011 г. – 588,2; 2010 г. – 623,4; 2009 г. – 631,5; 2008 г. – 702; 2006 г. – 711; 2005 г. – 764; 2004 г. – 739 на 1000 новорожденных). В отдельных субъектах округа заболеваемость новорожденных значительно выше: Забайкальском крае – 729,3 на 1000 новорожденных; в Кемеровской области – 703,0; Алтайском крае – 682,8; в Новосибирской области – 612,9 на 1000 новорожденных. В то же время минимальные уровни регистрируются в Республике Хакасия 373,9 и Томской области 430,1 на 1000 новорожденных.

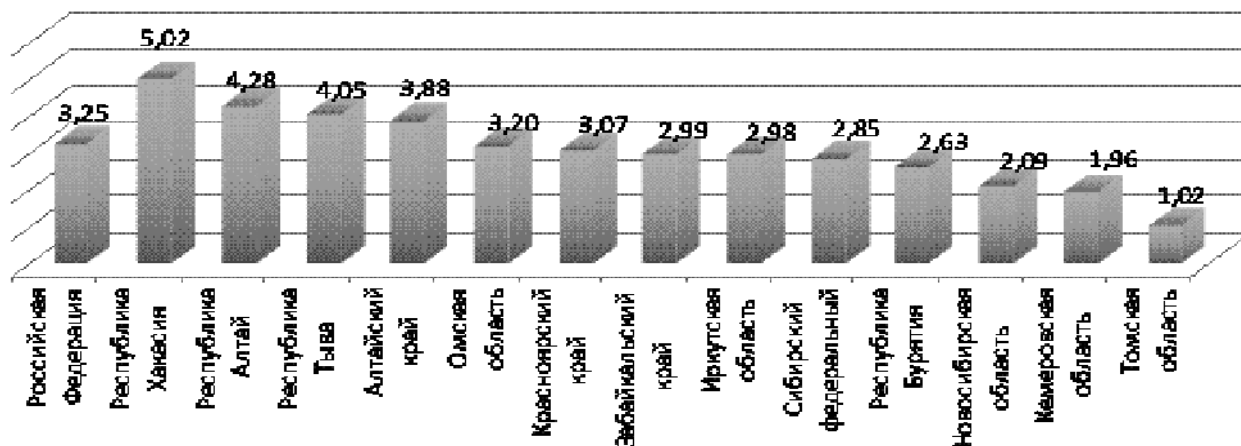

Рис. 1.21. Распределение регионов СФО по показателю заболеваемости новорожденных в 2013 г. (на 1000 новорожденных).

В структуре заболеваемости новорожденных, как и в предыдущие годы, основную долю составляют болезни перинатального периода – 526,6 случаев на 1000 родившихся (2012 г. – 542,3; 2011 г. – 544,5).

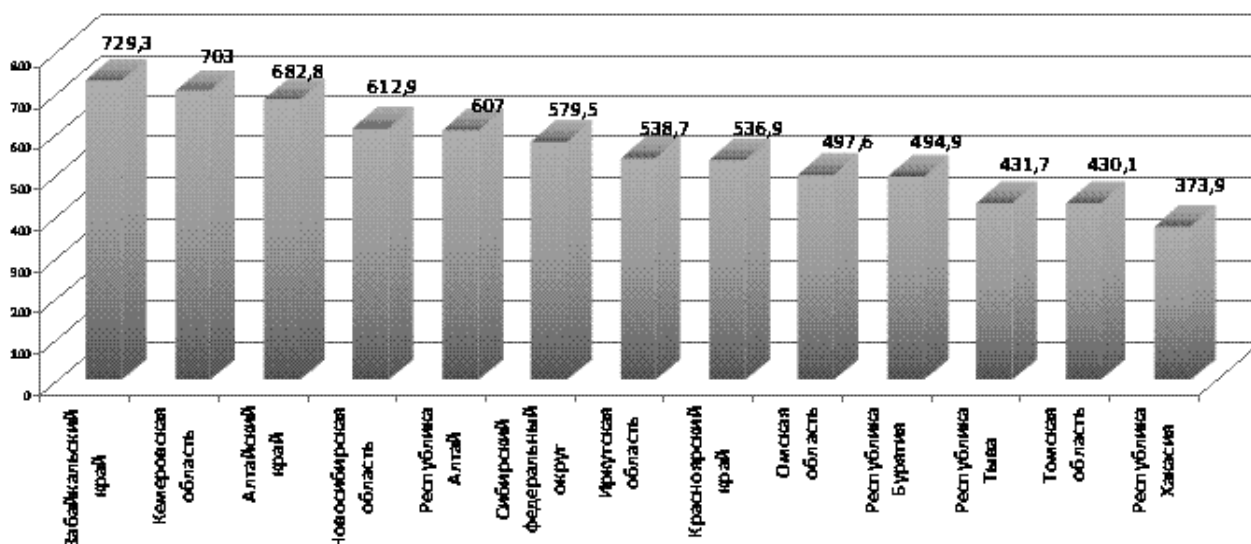

Рис. 1.22. Распределение регионов СФО в 2013 г. по показателю заболеваемости новорожденных (болезни перинатального периода на 1000 новорожденных).

Максимальные уровни болезней перинатального периода в 2013 году регистрировались в Забайкальском крае – 694,7 случаев; Кемеровской области 636,7; Новосибирской области 574,9; Алтайском крае 572,7 и на 1000 родившихся областях (рис. 1.22).

Показатель заболеваемости врожденными аномалиями в СФО составил в 2013 году – 26,8 на 1000 новорожденных (в 2012 г. – 29,9; 2011 году – 30,1 на 1000 новорожденных).

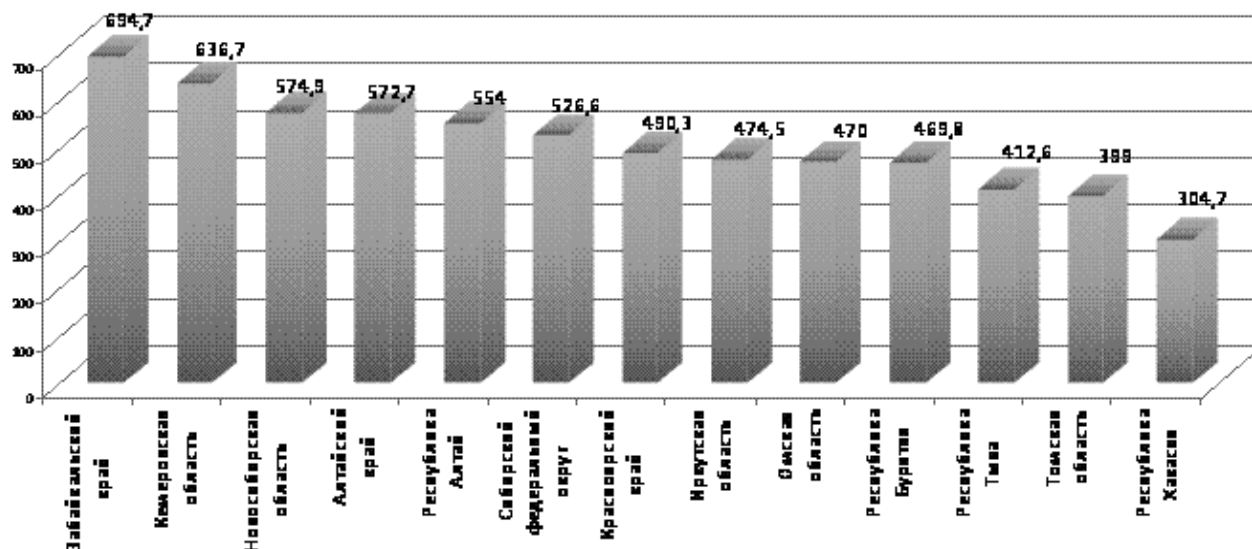

Рис. 1.23. Распределение регионов СФО в 2013 г. по показателю заболеваемости новорожденных (врожденные аномалии на 1000 новорожденных).

Максимальные уровни заболеваемости врожденными аномалиями в СФО регистрировались в 2013 году в Республике Хакасия – 57,3 и Кемеровской области 46,1 на 1000 новорожденных. Минимальные уровни заболеваемости врожденными аномалиями регистрировались в 2013 году в Алтайском крае – 12,1 и Республике Тыва – 13,2 на 1000 новорожденных (рис. 1.23).

Уровень заболеваемости детей первого года жизни (рис. 1.24) составил в 2013 г. – 670544 случаев заболеваний или 2500,8 случаев на 1000 детей соответствующего возраста (2012 г. – 652280 случаев или 2485,1; 2011 г. – 662591 случаев заболеваний или 2473,1; 2010 г. – 669149 случаев заболеваний или 2659,0 случаев на 1000 детей; 2009 г. – 2679 случаев на 1000 детей; 2008 г. – 2665 случаев на 1000 детей). Уровень заболеваемости детей первого года жизни по РФ в 2012 году составил 2649,9 на 1000 детей достигших 1 года (2011 г. – 2666,6, 2010 г. – 2723,0).

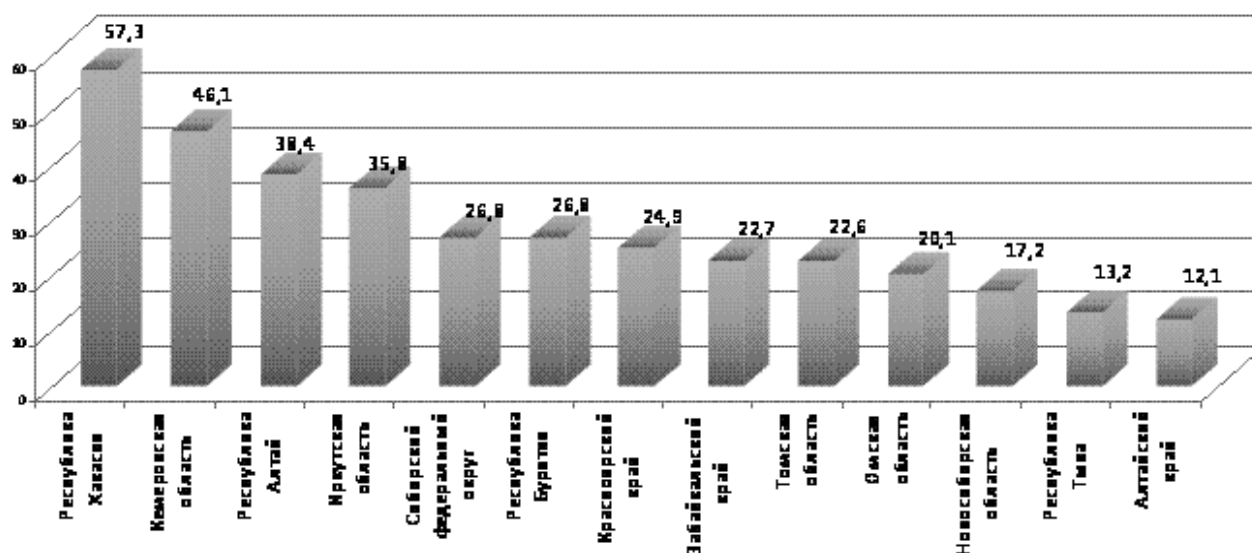

Рис. 1.24. Динамика заболеваемости детей первого года жизни по СФО (на 1000 родившихся).

По уровню заболеваемости детей первого года жизни среди регионов СФО (рис. 1.25.) лидируют Республика Алтай – 3434,5 на 1000 детей; Республика Тыва – 3195,7; Кемеровская область – 3130,5; Забайкальский край – 2960,3 на 1000 детей.

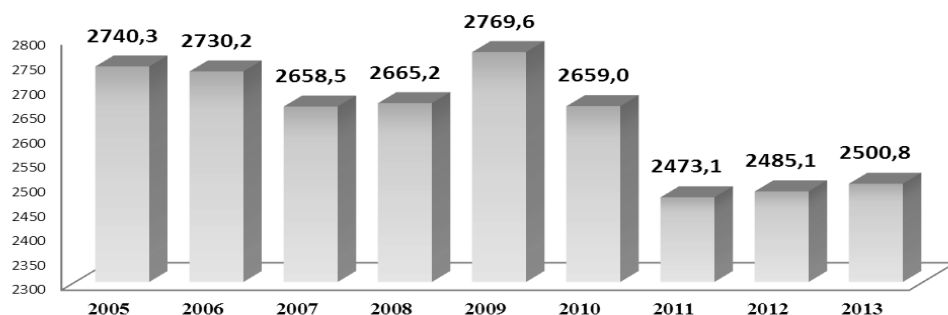

Рис. 1.25. Распределение регионов СФО по показателю заболеваемости детей первого года жизни в 2013 г. (всего на 1000 детей соответствующего возраста).

В структуре заболеваемости преобладают болезни органов дыхания (рис. 1.26), которые составили – 45,67 % (2012 г. – 43,94 %; 2011 г. – 44,0 %; 2010 г. – 43,0 %); отдельные состояния перинатального периода – 15,59 % (2012 г. – 16,29 %; 2011 г. – 17,1 %; 2010 г. – 18,1 %); болезни нервной системы – 7,57 % (2012 г. – 7,49 %; 2011 г. – 7,0 %).

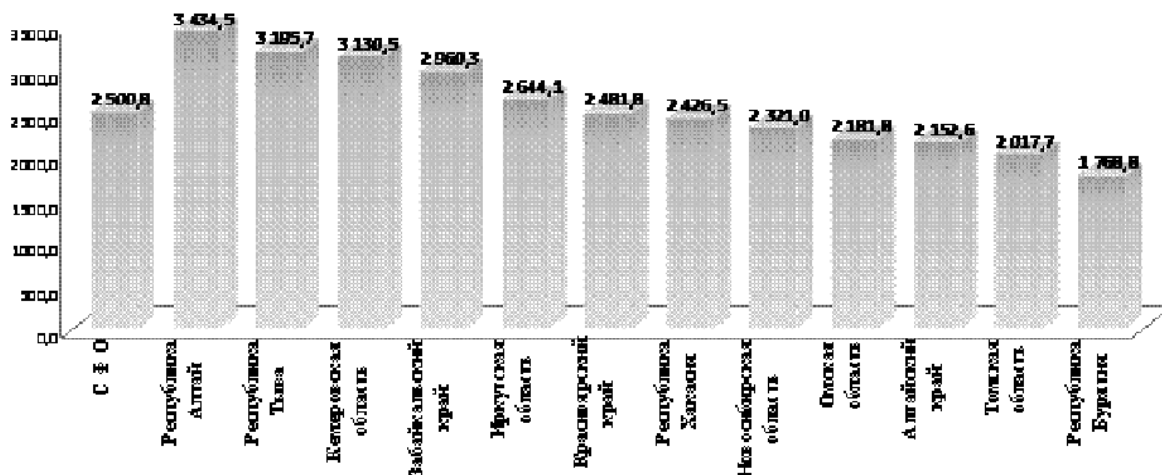

Рис. 1.26. Структура заболеваемости детей первого года жизни в СФО по классам болезней в 2013 году.

В 2013 году уровень показателя заболеваемости рахитом среди детей первого года жизни (рис. 1.27) составил 28,9 случаев на 1000 детей (2012 г. - 30,4; 2011 г. – 29,8; 2010 г. – 36,7; 2009 г. – 38,3; 2006 г. – 53; 2005 г. – 57 случаев на 1000 детей). Уровень заболеваемости детей первого года жизни рахитом по РФ составил в 2012 г. – 34,7 на 1000 детей. Наиболее высокий уровень заболеваемости рахитом регистрируется в Республике Хакасия – 123,9 случаев на 1000 детей, что в 4 раза выше, чем в среднем по округу.



Рис. 1.27. Распределение регионов СФО по показателю заболеваемости рахитом у детей первого года жизни в 2013 г.

В Новосибирской области заболеваемость рахитом у детей первого года регистрируется на минимальных уровнях – 3,0 из 1000 детей первого года жизни.

В Сибирском Федеральном округе у детей первого года диагностирована анемия с максимальным уровнем в Забайкальском крае (200,9 на 1000 детей первого года жизни) и минимальным уровнем в Новосибирской области – 43,6 из 1000 детей первого года (рис. 1.28). Уровень заболеваемости детей первого года жизни анемиями по РФ в 2012 году составил 97,9 на 1000 детей до 1 года.

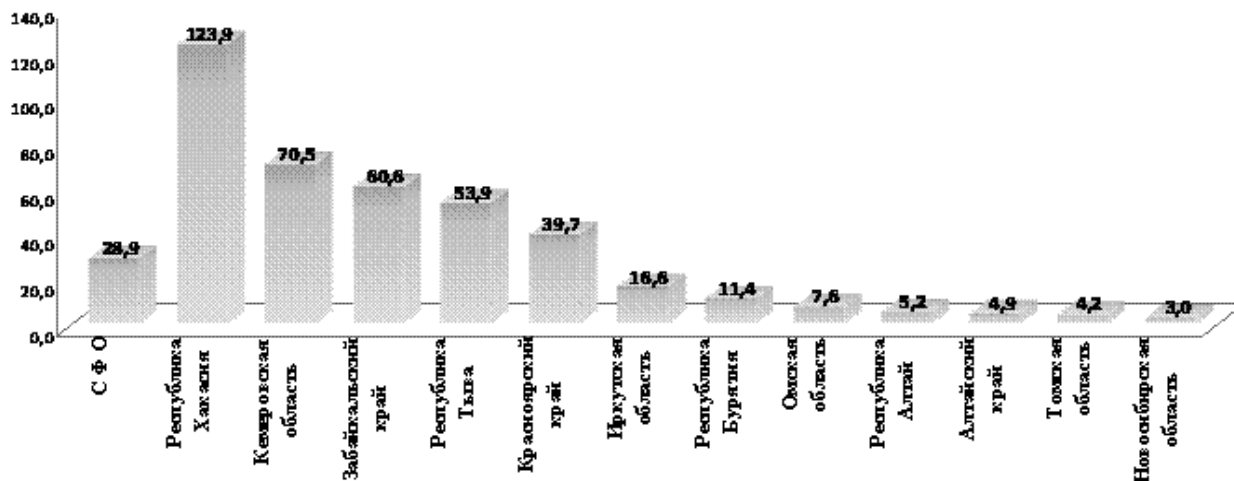

Рис. 1.28. Заболеваемость анемией в 2013 г. у детей первого года жизни (на 1000 детей до 1 года).

Уровень заболеваемости детей первого года жизни кишечными инфекциями по РФ в 2012 году составил 38,6 на 1000 детей до 1 года. Уровень заболеваемости детей первого года жизни кишечными инфекциями по СФО в 2013 году составил 42,0 на 1000 детей до 1 года. В Республике Тыва 2013 году кишечные инфекции у детей первого года жизни регистрировались в 2,4 раза чаще, чем в среднем по СФО (рис. 1.29).



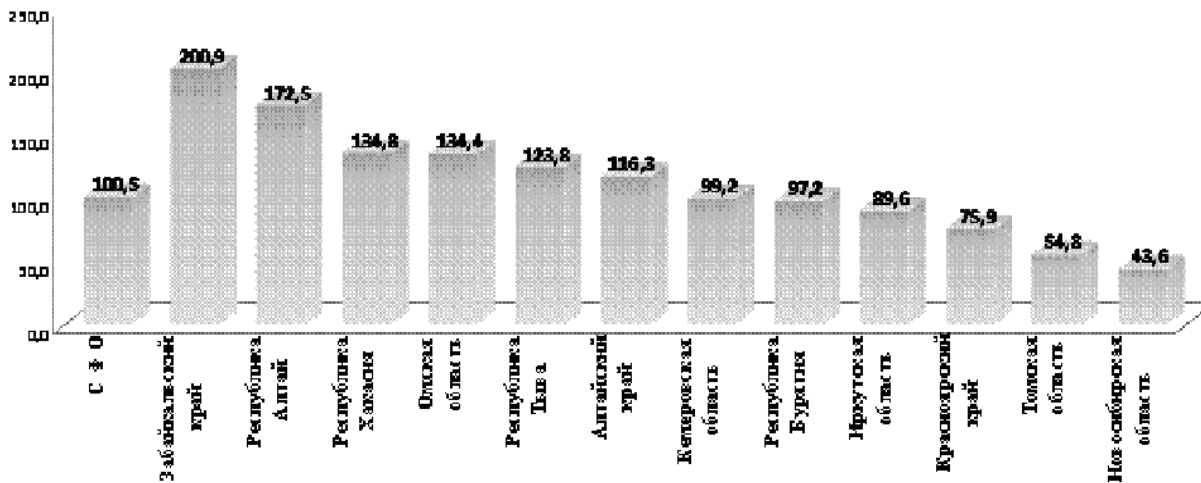

Рис. 1.29. Распределение регионов СФО по показателю заболеваемости кишечными инфекциями у детей первого года жизни (на 1000 детей до 1 года в 2013 г.).

Уровень заболеваемости детей первого года жизни болезнями мочеполовой системы по РФ в 2012 году составил 51,5 на 1000 детей до 1 года. Максимальные уровни заболеваемости болезнями мочеполовой системы у детей первого года жизни регистрировались в Кемеровской области 73,5 на 1000 детей до 1 года и Красноярском крае – 71,6 на 1000 детей до 1 года при среднем показателе в целом по СФО в 2013 г. – 52,3 на 1000 детей до 1 года.

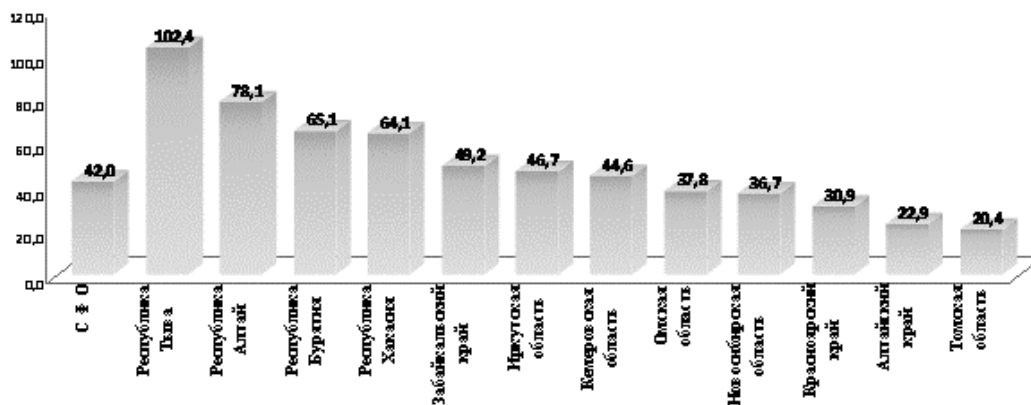

Рис. 1.30. Распределение регионов СФО по показателю заболеваемости болезнями мочеполовой системы у детей первого года жизни (на 1000 детей до 1 года в 2013 г.).

Минимальный показатель по заболеваемости болезнями мочеполовой системы у детей первого года жизни зарегистрирован в Республике Хакасия.

### Здоровье женщин

Уровень заболеваемости эндометриозом (рис. 1.31) по регионам СФО в 2013 г. снизился и составил 380,2 на 100000 женского населения (в 2012 г. – 412,4; в 2011 г. – 363,6; 2010 г. – 327,6; 2009 – 314,3) и продолжает оставаться на максимальных уровнях в Алтайском крае – 1067,8 (в 2012 г. – 1312,5; в 2011 г. – 935,9; 2010 г. – 832,1). Минимальный уровень заболеваемости зафиксирован в Омской области – 100,3 на 100000 женского населения (в 2012 г. – 90,0; 2011 г. – 100,2; 2010 г. – 64,6).

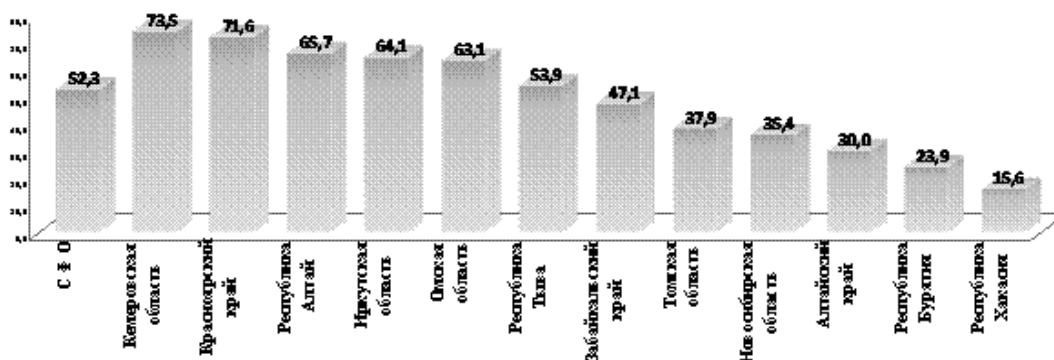

Рис. 1.31. Распределение регионов СФО по показателю заболеваемости эндометриозом в 2013 г. (на 100000 женского населения).

Расстройства менструаций в 2013 году (рис. 1.32) снизились и составили в СФО 2456 из 100000 женщин фертильного возраста (в 2012 г. – 3130; 2011 г. – 1998; 2010 году – 1963; в 2009 году – 2123). Максимальные уровни расстройства менструального цикла продолжают регистрироваться в Алтайском крае – 6979 на 100000 женщин фертильного возраста (в 2012 г. – 6892,3; 2011 г. – 5109; 2010 году – 5081; 2009 г. – 4746) и минимальные значения в Республике Тыва – 932,2 из 100000 женщин фертильного возраста (по РФ в 2012 г. – 1460,2 на 100000 женщин фертильного возраста).

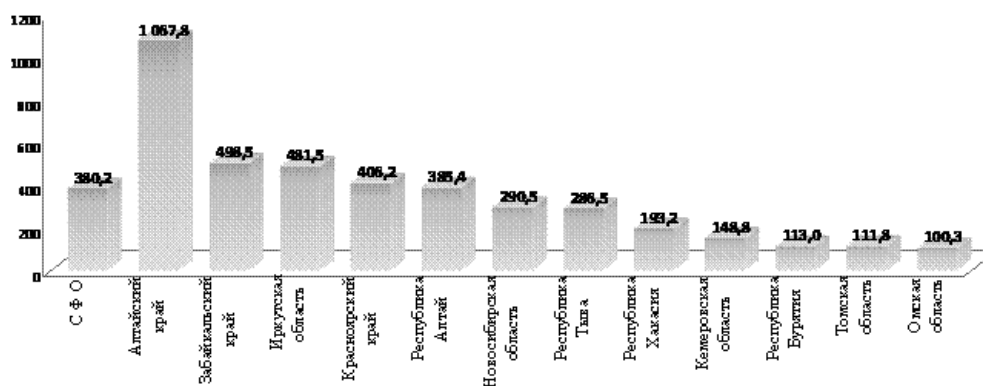

Рис. 1.32. Распределение регионов СФО по показателю – Расстройства менструального цикла (на 100000 женщин фертильного возраста в 2013 г.).

Диагноз «женское бесплодие» имеет тенденцию к дальнейшему росту (рис. 1.33) и в 2013 году по СФО зарегистрирован у 651,8 на 100000 женщин фертильного возраста (в 2012 г. – 595,5; 2011 г. – 562,0; 2010 году – 520,0; 2009 г. – 507,0). Наиболее высокие уровни показателя зарегистрированы в Алтайском крае – 885,8 на 100000 женщин фертильного возраста, Красноярском крае 869,4 и в Омской области – 814,9 на 100000 женщин фертильного возраста (по РФ в 2012 г. – 227,7 на 100000 женщин фертильного возраста).

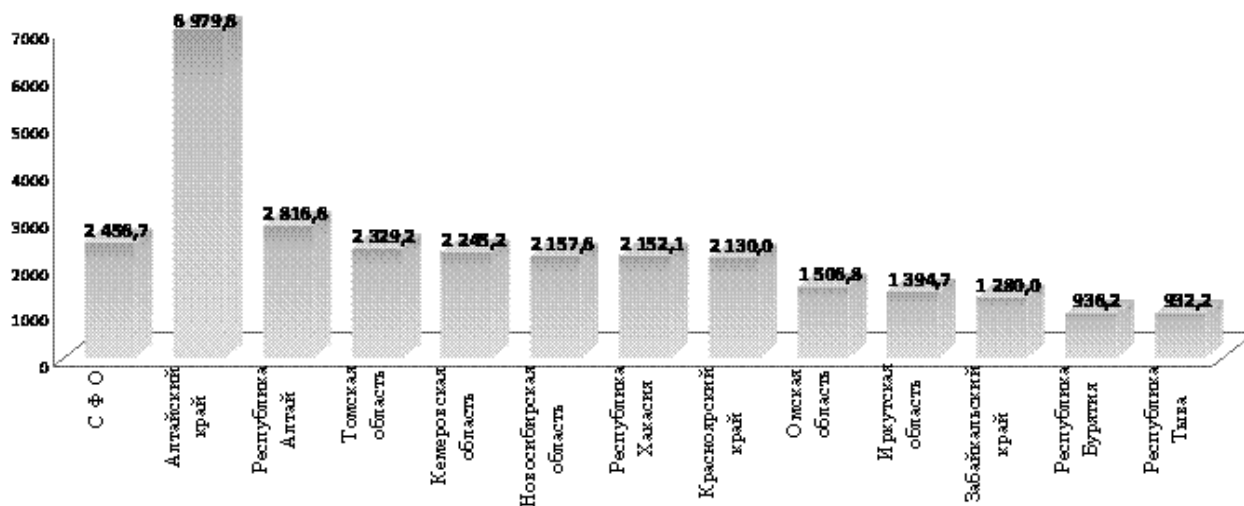

Рис. 1.33. Распределение регионов СФО по показателю – Женское бесплодие (на 100000 женского населения в 2013 г.).

Злокачественные новообразования женских половых органов в 2013 году возросли (рис. 1.34) до 1223,8 на 100000 женского населения (в 2012 г. – 1188,5; 2011 г. – 1144,7; 2010 г. – 1112,0; 2009 г. – 1073; 2008 г. – 1047; 2007 г. – 980; 2006 г. – 991). Максимальные значения заболеваемости злокачественными новообразованиями женских половых органов зарегистрированы в Новосибирской области – 1466,3 на 100000 женского населения (в 2012 г. – 1400,0; 2011 г. – 1358,0; 2010 г. – 1318,8; 2009 г. – 1275,2).

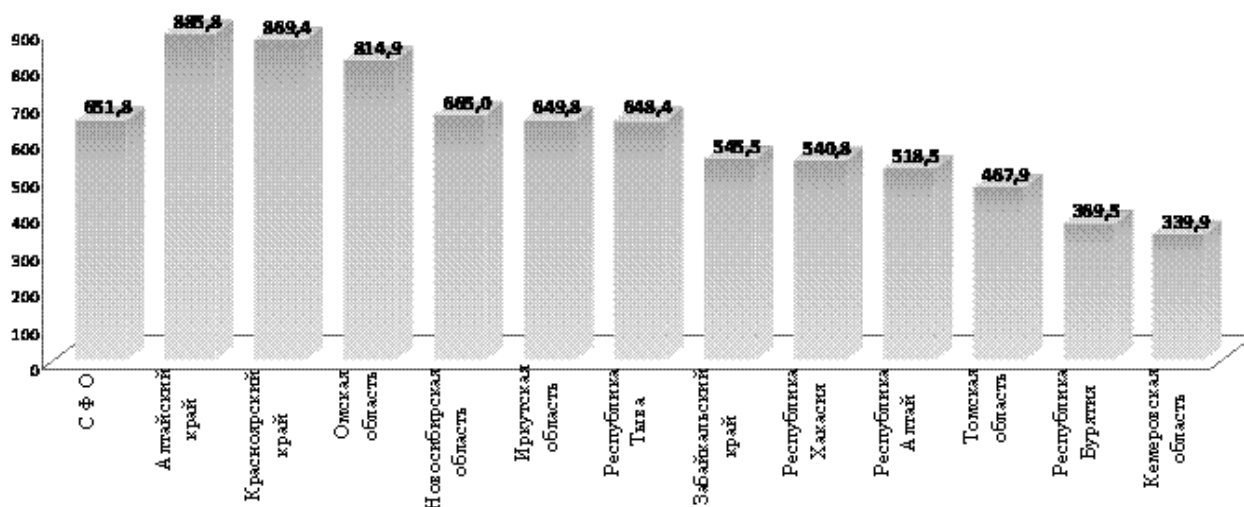

Рис. 1.34. Распределение регионов ДФО по показателю – Злокачественные новообразования женских половых органов за 2013 г. (на 100000 женского населения).

**Число зарегистрированных заболеваний предшествовавших или возникших во время беременности** за прошедшие годы несколько снизилось (рис. 1.35) и составило 19912,3 на 10000 женщин закончивших беременность (в 2012 г. – 19355,3; 2011 г. – 16572; 2010 г. – 20884,9; 2009 г. – 17450,6; 2007 г. – 13263; 2006 г. – 13957).

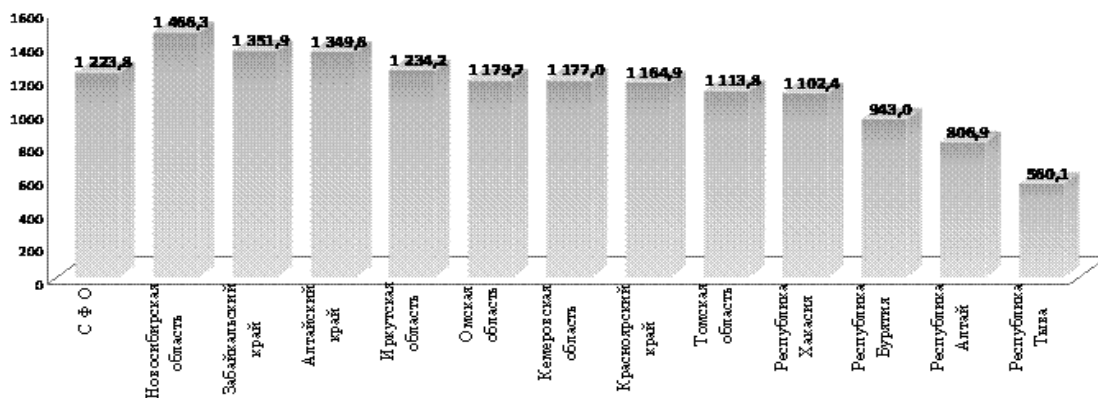

Рис. 1.35. Распределение регионов ДФО по показателю заболеваемости предшествовавших или возникших во время беременности в 2013 г. (на 10000 закончивших беременность).

**В структуре заболеваний предшествовавших или возникших во время беременности** в 2012 г. преобладают анемии (рис. 1.36) – 3894,0 на 10000 беременных (в 2012 г.- 3747,0; 2011 г. – 2983,2; 2010 г. – 3812,6; 2009 г. – 3190,7) (по РФ в 2012 г. – 2275 на 1000 родов). Высокий уровень анемий продолжает регистрироваться в республиках Алтай – 6128,4 и Бурятия – 4807,0 на 10000 беременных.

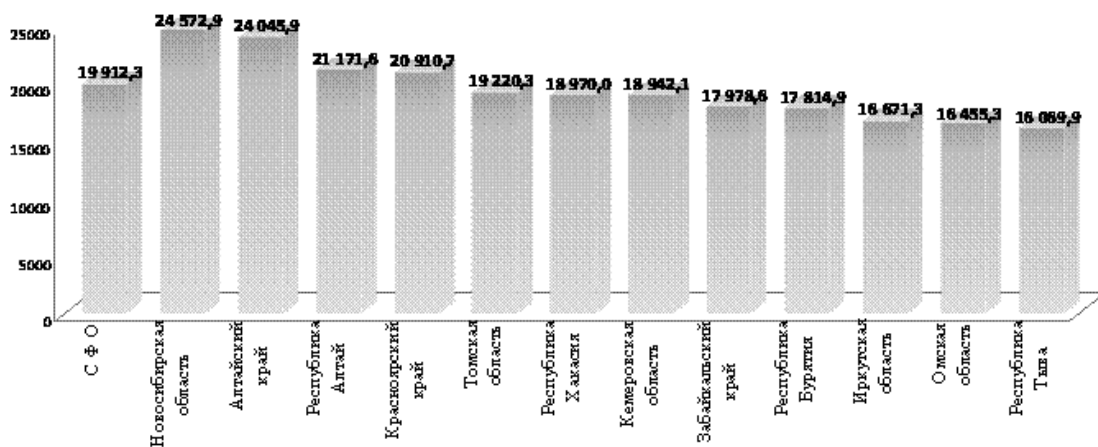

Рис. 1.36. Распределение регионов ДФО по показателю заболеваемости анемией, предшествовавшей или возникшей во время беременности в 2013 г. (на 10000 закончивших беременность).

На втором месте по частоте регистрации у беременных остаются болезни мочеполовой системы (рис. 1.37) – 2058,6 на 10000 беременных (в 2012 г. – 2101,3; 2011 г. – 1783,7; 2010 г. – 2220,8; 2009 г. – 1952,0) (по РФ в 2012 г. – 645 на 10000 родов). В 2013 году максимальный уровень заболеваемости болезнями мочеполовой системы зарегистрирован в Новосибирской области 3150,1 (в 2012 г. – 2923,8 на 10000 беременных) и в Республике Тыва 2604,1 (в 2012 г. – 2903,4 на 10000 беременных).

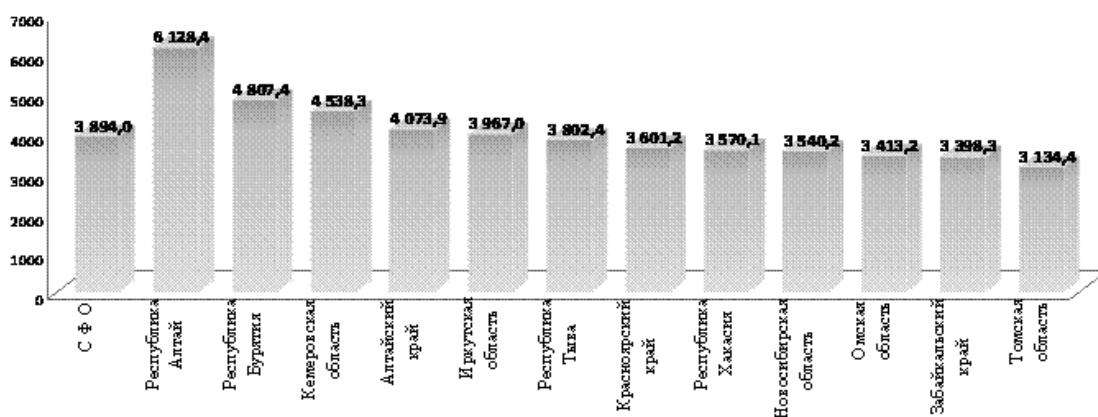

Рис. 1.37. Распределение регионов СФО по показателю заболеваемости болезнями мочеполовой системы предшествовавших или возникших во время беременности в 2013 г. (на 10000 закончивших беременность).

На третьем месте – отеки, предшествовавших или возникших во время беременности (рис. 1.38), протеинурия и гипертензионные расстройства – 1922,5 случаев на 10000 беременных (в 2012 г. – 1922,5; 2011 г. – 1722,5; 2010 г. – 2254,4; 2009 г. – 1808,1). Максимальный уровень в 2013 г. зарегистрирован в Новосибирской области 3546,9 на 10000 беременных и минимальный уровень зарегистрирован в Иркутской области – 1124,9 на 10000 беременных.

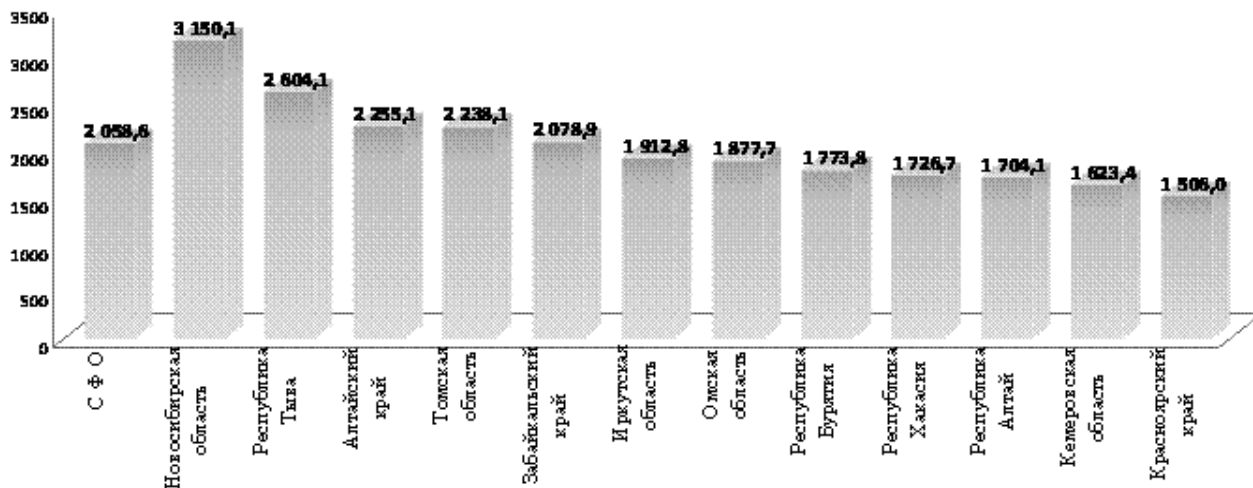

Рис. 1.38. Распределение регионов СФО по показателю заболеваемости – отеками, предшествовавших или возникших во время беременности в 2013 г. (на 10000 закончивших беременность).

Число заболеваний, осложнивших роды и после родов период (рис. 1.39), составило в 2012 г. – 19912,3 случаев на 10000 закончивших беременность (в 2012 г. – 19922,5; 2011 г. – 12249,7 случаев; в 2010 г. – 16607,8; 2009 г. – 12399; 2007 г. – 13180; 2006 г. – 13100 случаев на 10000 закончивших беременность). В 2013 году наибольший уровень заболеваемости рожениц и родильниц зарегистрирован в Новосибирской области 24572,9 и Алтайском крае – 24045,9 случаев на 10000 закончивших беременность.

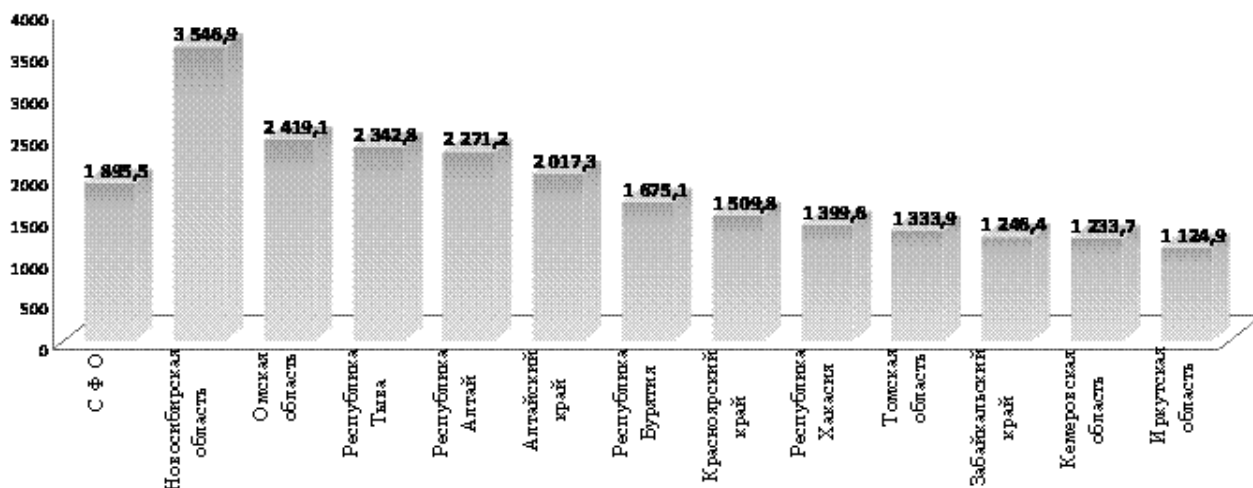

Рис. 1.39. Зарегистрировано заболеваний, осложнивших роды и после родовый период в 2013 г. (на 10000 закончивших беременность).

В 2013 г. по СФО нормальные роды были в 38,7 % случаев (в 2012 г. – 40,1 %). Более высокий удельный вес нормальных родов отмечен в Иркутской области – 49,4 % (в 2012 г. – 53,3 %); Омской области – 49,1 % (в 2012 г. – 50,1 %). Низкий удельный вес нормальных родов отмечен в Кемеровской (28,1 %) и Новосибирской (31,0 %) областях, Красноярском крае – 32,1 %.

В 2013 г. в целом по СФО – 2,3 % из родивших женщин не состояли под наблюдением женской консультации, 1,2 % от всех родов зарегистрированы у ВИЧ-инфицированных женщин.

**Уровень материнской смертности** в Российской Федерации продолжает снижаться (рис.1.40).

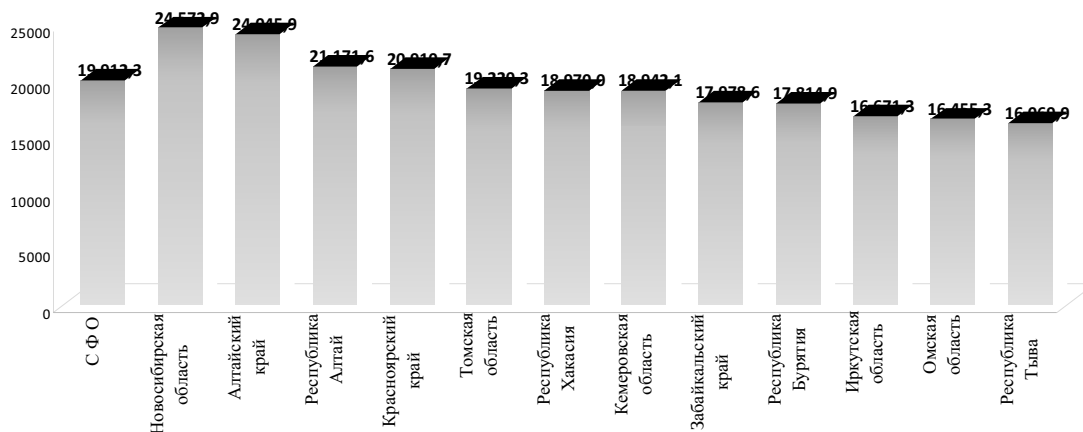

Рис. 1.40. Динамика показателя материнской смертности по Российской Федерации.

Уровень материнской смертности в СФО в 2013 г. остается выше среднероссийского показателя. Среди Федеральных округов Российской Федерации материнская смертность в СФО находится на 4-м месте (рис. 1.41).

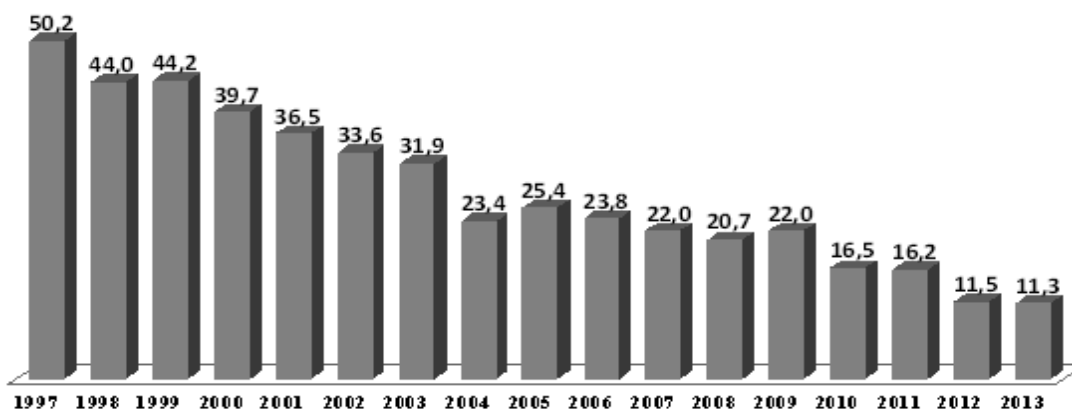

Рис. 1.41. Распределение Федеральных Округов по показателю материнской смертности (на 100000 детей, родившихся живыми в 2013 г.) по данным Федеральной службы государственной статистики.

Показатель материнской смертности в СФО в течение последних лет имел стойкую тенденцию к снижению с 54,5 на 100000 детей, родившихся живыми в 2000 году до 12,2 на 100000 детей в 2013 году (рис.1.42). В динамике за последние 17 лет показатель материнской смертности по Российской Федерации снизился в 4,3 раза, а по Сибирскому ФО в 5,2 раза.

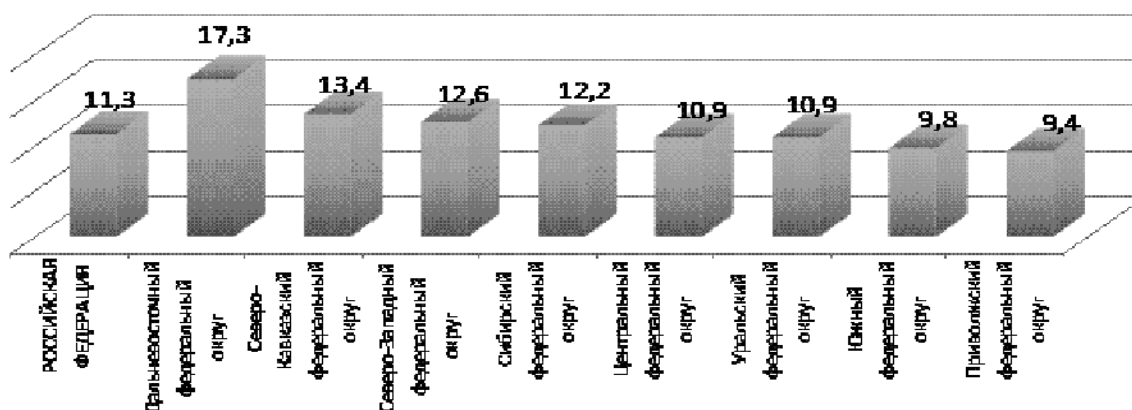

Рис. 1.42. Динамика показателя материнской смертности по Сибирскому федеральному округу (на 100000 детей, родившихся живыми) по данным Федеральной службы государственной статистики.

В 2010-2013 годах материнская смертность не регистрировалась в Республике Алтай. Наиболее высокие уровни материнской смертности в 2013 г. зарегистрированы в Забайкальском крае 28,8 на 100000 живорожденных и Томской области 20,4 на 100000 живорожденных (рис. 1.43).

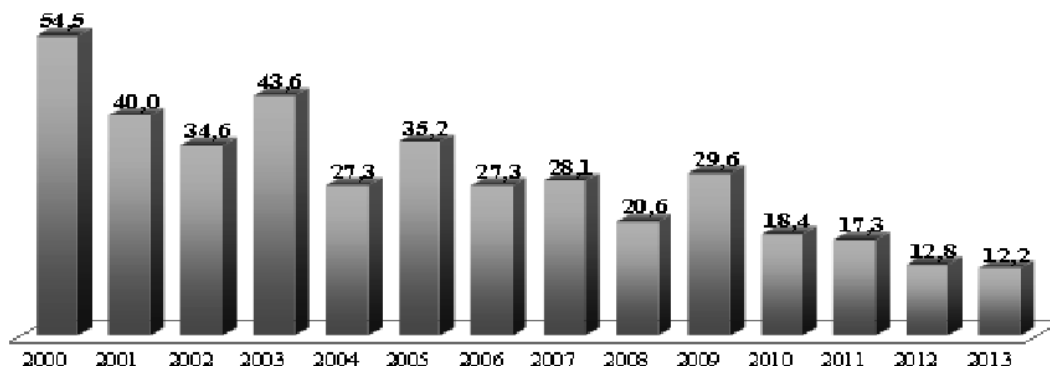

Рис. 1.43. Распределение регионов СФО по показателю материнской смертности в 2013 г. (по данным Федеральной службы государственной статистики) (на 100000 детей, родившихся живыми).

В 2013 году в СФО умерло 35 женщины (в 2012 г. – 37; 2011 г. – 47; 2010 г. – 50; 2009 г. – 81; 2006 г. – 62, 2005 г. – 80; 2004 г. – 61).

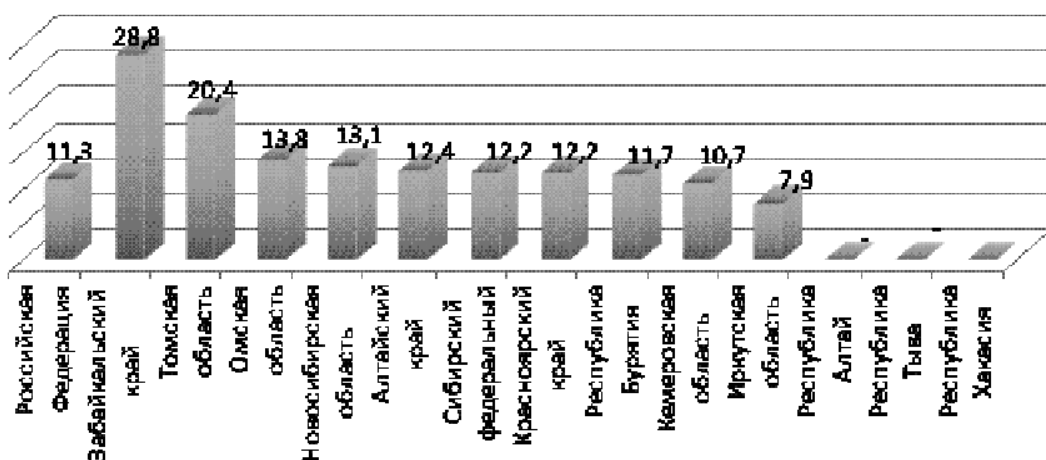

Рис.1.44. Распределение регионов СФО по количеству случаев материнской смертности в 2013 г.

Среди причин материнской смертности основными являются: экстрагенитальная патология; кровотечения; аборт; гестоз; родовой сепсис; акушерские заболевания; тромбоэмболические осложнения и прочие причины.

Кровотечение при беременности, в родах и послеродовом периоде явилось ведущей причиной смерти в Омской области – 50 %. в Кемеровской области – 40,0 % и треть от причин материнской смерти в Иркутской области.

Экстрагенитальная патология, как причина материнской смертности, составила в Республике Бурятия – 50 %, Кемеровской области – 50 %, Республике Хакасия – 50 %, Омской области – 50 %, Красноярском крае – 40 %, Алтайском крае – 25 %.

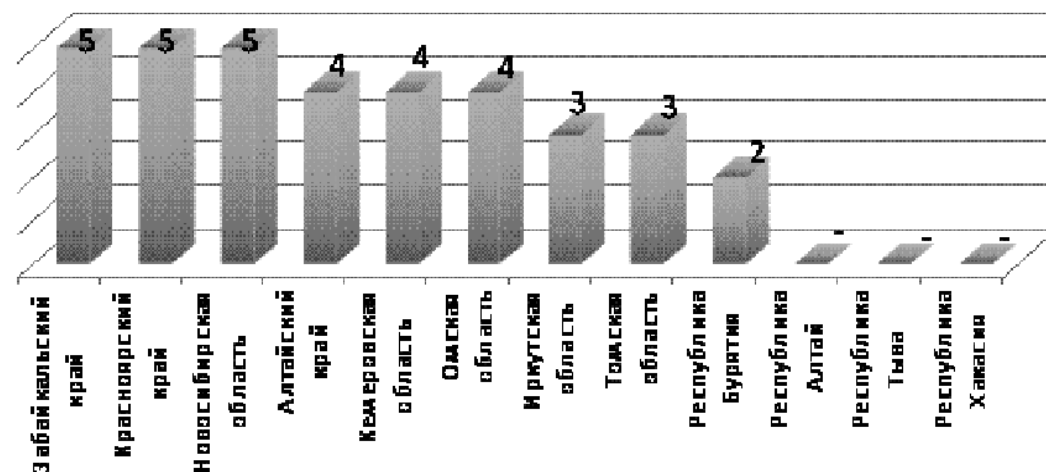
Тромбоэмболические осложнения, как причина материнской смертности, составили в Республике Бурятия – 20 %. Осложнения анестезии как причина материнской смертности, составили в Томской области – 100 %. Гестоз, как причина материнской смертности, составил в Иркутской области 66 % и в Республике Хакасия 50 %. Акушерские заболевания, как причина материнской смертности, составила 50 % в Иркутской области. Разрыв матки, как причина материнской смертности, составила 50 % в Республике Бурятия. Сепсис, разлитая послеродовая инфекция, как причина материнской смертности, составила 20 % в Красноярском крае.

### 1.3. Заболеваемость населения по обращаемости.

**Первичная заболеваемость** или заболеваемость с впервые в жизни установленным диагнозом для **всего населения** имеет тенденцию к росту и составила по СФО в 2013 году 869,5 случаев на 1000 населения, что несколько выше по сравнению с 2012 годом (рис. 1.45).



Рис. 1.45. Динамика показателя заболеваемости населения СФО с впервые в жизни установленным диагнозом (на 1000 всего населения).

В структуре первичной заболеваемости населения СФО (рис. 1.46) лидируют следующие нозологические группы: болезни органов дыхания – 37,6 %; травмы и отравления – 12,0 %; болезни органов пищеварения и болезни мочеполовой системы по 6,6 %; болезни глаз – 4,7 %; болезни костно-мышечной системы – 4,6 %; болезни кожи и подкожной клетчатки – 5,2 %; болезни системы кровообращения – 4,2 %; инфекционные и паразитарные болезни – 4,1 %.

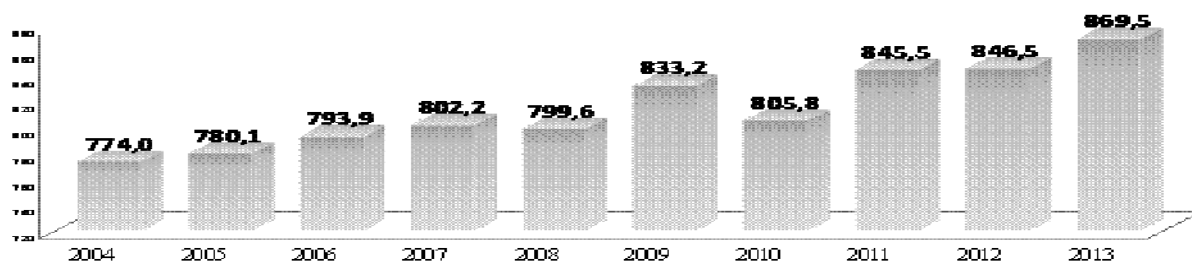

Рис. 1.46. Структура первичной заболеваемости у населения СФО в 2013 г.

Наиболее высокий уровень заболеваемости населения с впервые в жизни установленным диагнозом в 2013 году отмечается в Алтайском крае – 1088,5 на 1000 населения (рис. 1.47).

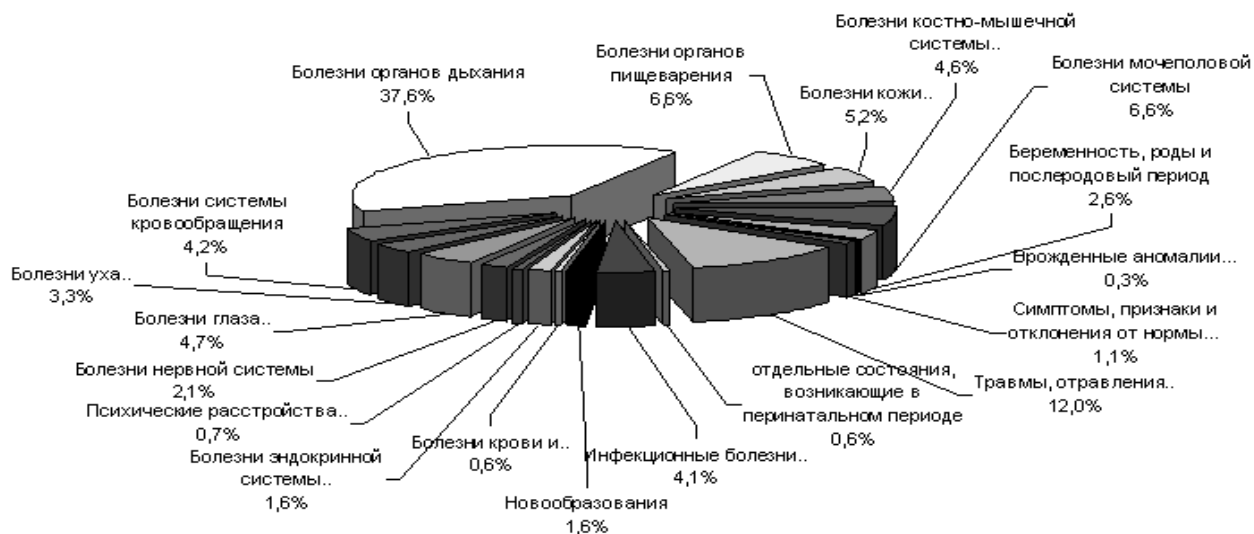

Рис. 1.47. Распределение регионов СФО по показателю заболеваемости населения с впервые в жизни установленным диагнозом (в 2013 г. на 1000 населения).

Минимальные уровни заболеваемости населения с впервые в жизни установленным диагнозом в 2013 г. зарегистрированы в Республике Бурятия – 648,2 и Республике Тыва – 649,2 на 1000 населения.

**Первичная заболеваемость у взрослых СФО** в 2013 году снизилась и составила 618,5 случая на 1000 взрослого населения (в 2012 г. – 618,5; 2011 г. – 620,2).

Наиболее высокий уровень заболеваемости с впервые в жизни установленным диагнозом у взрослого населения зарегистрирован в 2013 г. в Алтайском крае – 926,3 на 1000 взрослого населения. Минимальный показатель заболеваемости с впервые в жизни установленным диагнозом у взрослого населения зарегистрирован в Республике Тыва – 452,2 на 1000 взрослого населения (рис. 1.48).

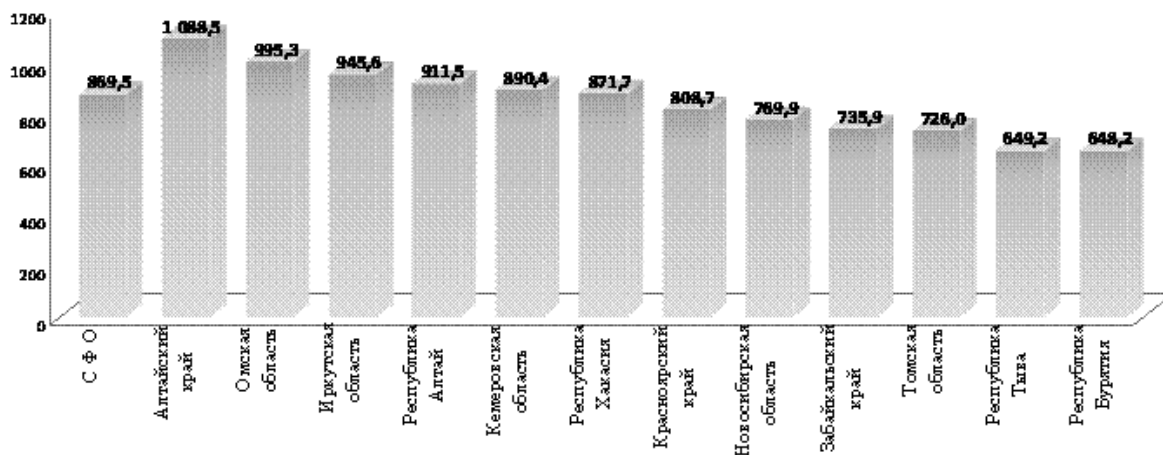

Рис. 1.48. Распределение регионов СФО по показателю первичной заболеваемости у взрослого населения в 2013 г. (на 1000 взрослого населения).

Доминирующими заболеваниями в структуре первичной заболеваемости у взрослого населения СФО в 2013 году являлись: болезни органов дыхания – 21,7 %; травмы и отравления – 16,1 %; болезни мочеполовой системы – 9,8 %; органов пищеварения – 7,2 %; системы кровообращения – 6,8 %; болезни костно-мышечной системы – 6,3 %; болезни кожи и подкожной клетчатки – 5,7 %; болезни глаза и его придаточного аппарата – 5,7 %; инфекционные и паразитарные болезни – 4,0 %.



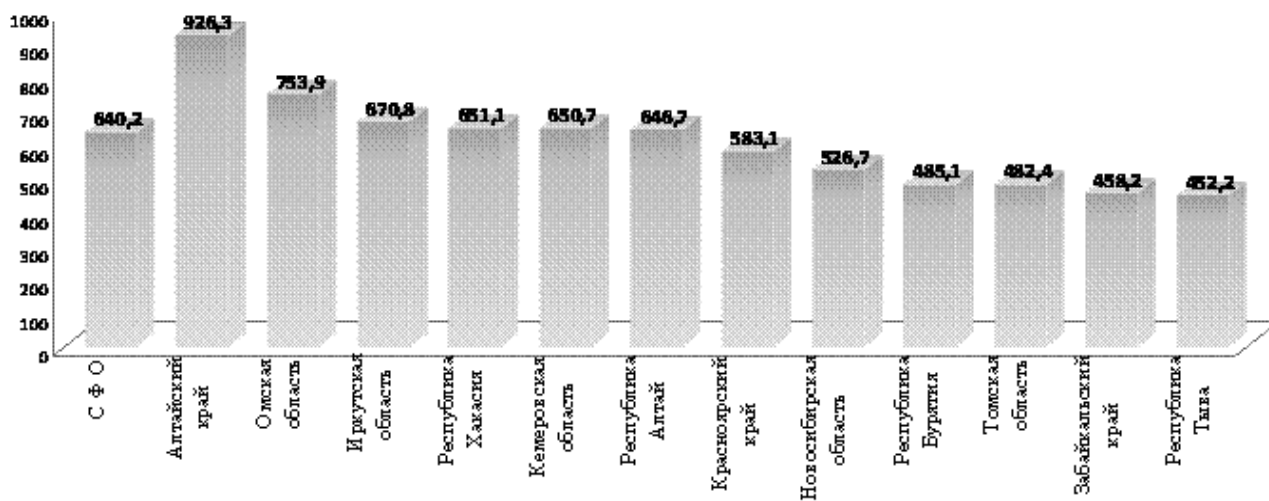

Рис. 1.49. Структура первичной заболеваемости у взрослого населения по СФО в 2013 г.

**Первичная заболеваемость** (заболеваемость с впервые в жизни установленным диагнозом) у детей по СФО возросла и составила в 2013 году – 1812,6 случая на 1000 детского населения (в 2012 году – 1790,1 случая на 1000 детей; 2011 г. – 1825,6 на 1000 детей) (рис. 1.50).

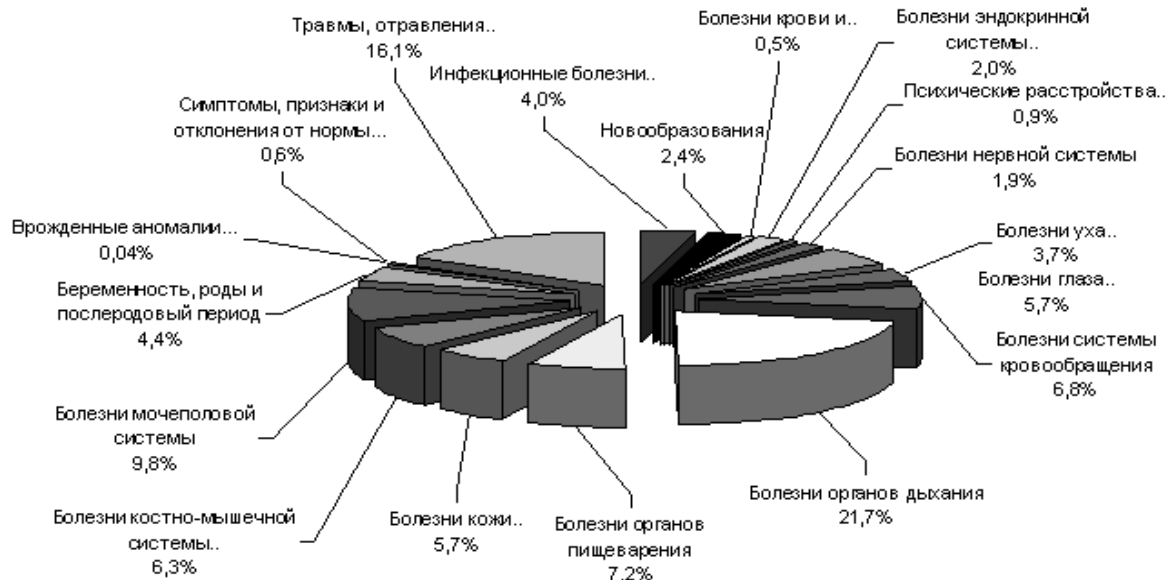

Рис. 1.50. Динамика показателя заболеваемости с впервые в жизни установленным диагнозом у детей по СФО (на 1000 детского населения).

Наиболее высокий уровень **первичной заболеваемости у детей** по СФО в 2013 г. зарегистрирован в Омской области – 2060,3 на 1000 детского населения и Иркутской области 2006,6 на 1000 детского населения (рис. 1.51). Минимальный уровень первичной заболеваемости у детей зарегистрирован в Республике Тыва – 1017,4 на 1000 детского населения.

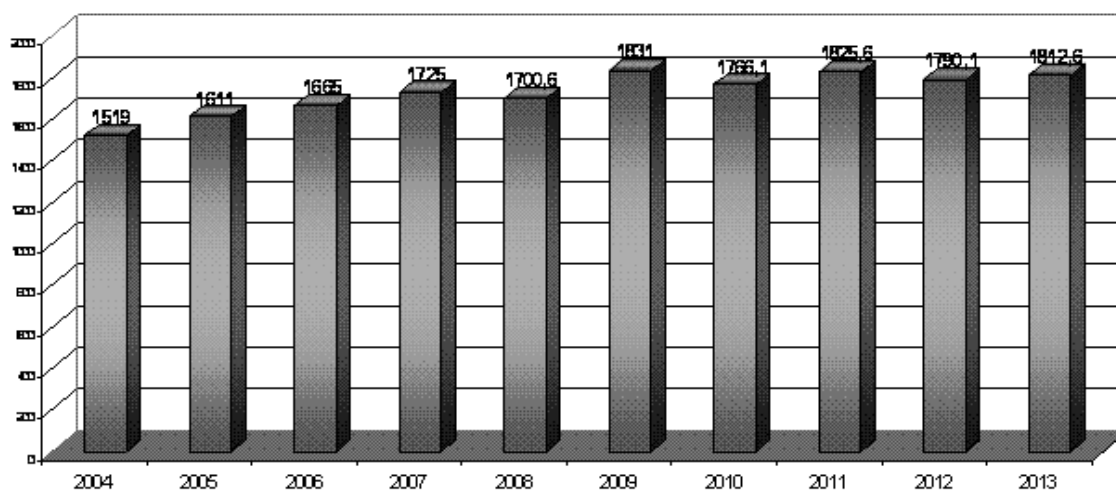

Рис. 1.51. Распределение регионов СФО по показателю заболеваемости с впервые в жизни установленным диагнозом у детей в 2013 г. (на 1000 детского населения).

В структуре первичной заболеваемости у детей по СФО в 2013 году (рис. 1.52) доминировали: болезни органов дыхания – 11180,5 случаев на 1000 населения (61,7 % в структуре заболеваемости); травмы и отравления – 98,3 (5,6 % в структуре заболеваемости); болезни органов пищеварения – 99,2 (5,4 в структуре заболеваемости); инфекционные и паразитарные болезни – 79,0 (4,6 % в структуре заболеваемости); болезни кожи и подкожной клетчатки – 76,7 случаев на 1000 населения (4,5 % в структуре заболеваемости).

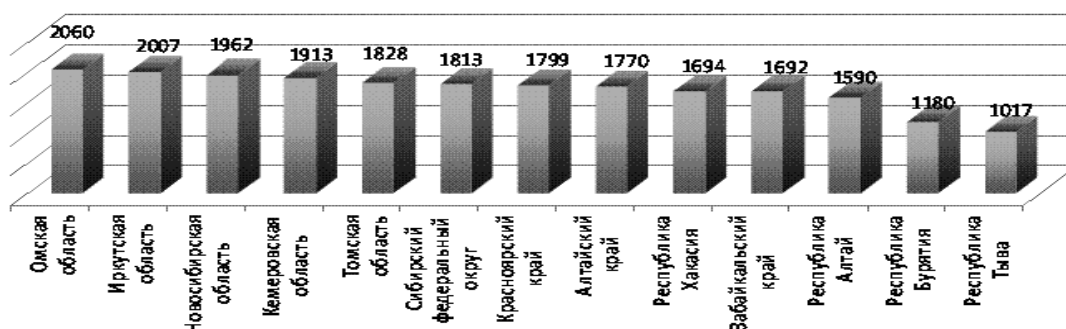

Рис. 1.52. Структура первичной заболеваемости у детского населения по СФО в 2013 г.

Первичная заболеваемость у подростков составила в 2013 году 1422,5 случаев на 1000 подростков (рис. 1.53.), что выше уровня 2012 года (2012 г. – 1341,0; 2011 г. – 1360,4; 2010 г. – 1280,2; 2009 г. – 1299,9 на 1000 подростков).

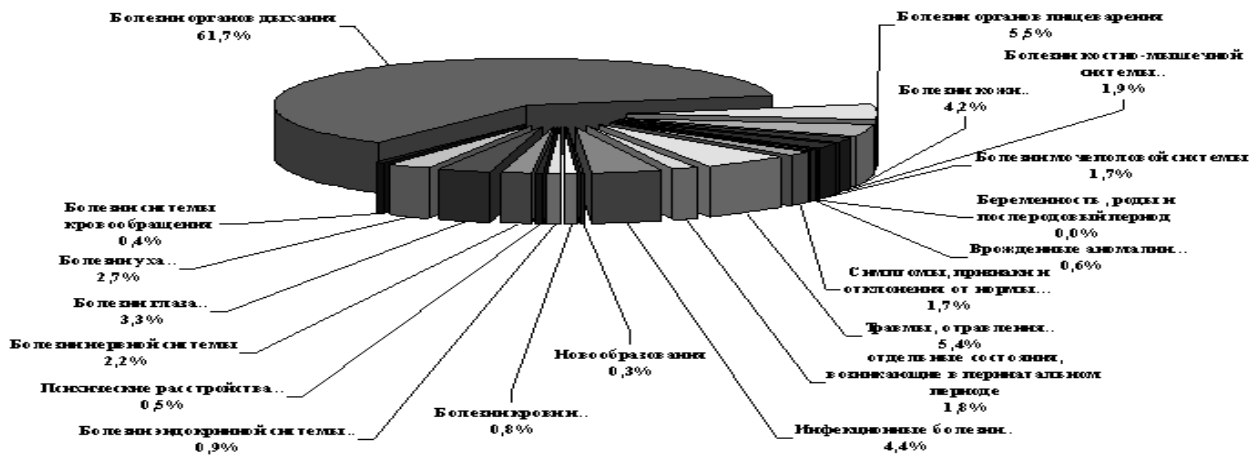

Рис. 1.53. Динамика показателя заболеваемости подростков с впервые в жизни установленным диагнозом по СФО (на 1000 населения подросткового возраста).

Наиболее высокий уровень первичной заболеваемости у подростков (рис. 1.54) в 2013 г. зарегистрирован в Алтайском крае – 1765,2 на 1000 населения подросткового возраста. Среди регионов с высоким уровнем первичной заболеваемости у подростков находятся: Омская область – 1745,4 на 1000 населения подросткового возраста; Кемеровская область – 1471,3; Республика Хакасия – 1471,1 и Иркутская область – 1433,7 на 1000 населения подросткового возраста. Минимальный уровень первичной заболеваемости у подростков в 2013 г. зарегистрирован в Республике Тыва – 959,2 на 1000 населения подросткового возраста.

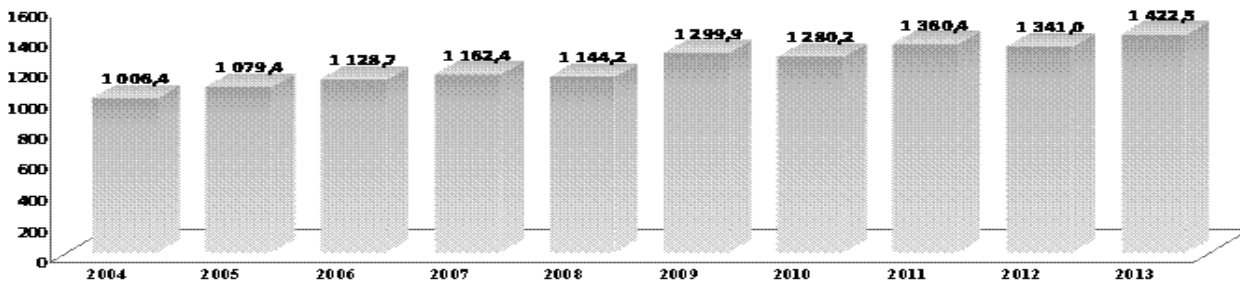

Рис. 1.54. Распределение регионов СФО по показателю первичной заболеваемости подростков в 2013 г. (на 1000 населения подросткового возраста).

В структуре заболеваемости подростков с впервые в жизни установленным диагнозом по СФО (рис. 1.55) доминируют: болезни органов дыхания – 46,3 %; травмы и отравления – 11,0 %; болезни органов пищеварения – 7,5 %; болезни мочеполовой системы – 4,8 %; болезни костно-мышечной системы – 4,6 %; болезни глаза и его придаточного аппарата – 4,3 %.

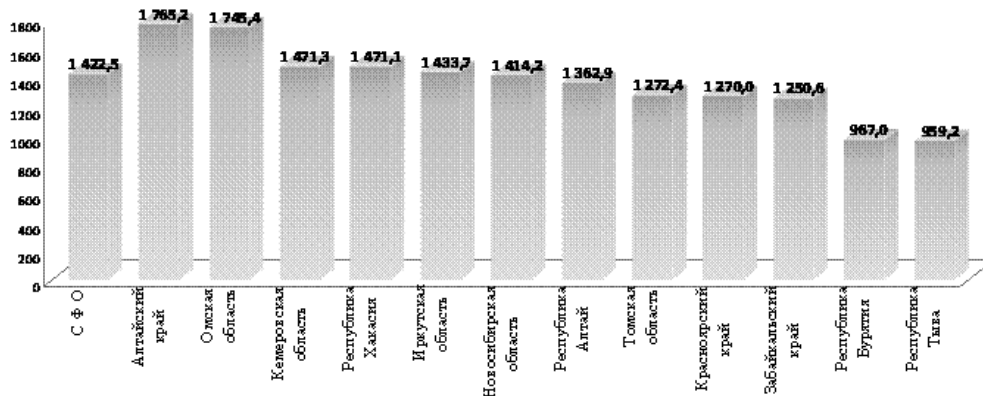

Рис. 1.55. Структура первичной заболеваемости подростков по СФО в 2013 г.

#### 1.4. Общая заболеваемость населения СФО

Общая заболеваемость населения СФО по данным обращаемости в 2013 году выросла по сравнению с 2012 годом (рис.1.56) и составила 1746,6 на 1000 населения (2012 г. – 1722,7; 2011 г. – 1727,8). Всего в СФО в 2013 году зарегистрировано 33671979 случаев заболеваний (2012 г. – 33180348 случаев заболеваний; 2011 г. – 33263193; 2010 г. – 32604416; 2009 г. – 33182180; 2008 г. – 32135461, 2007 г. – 32232718).

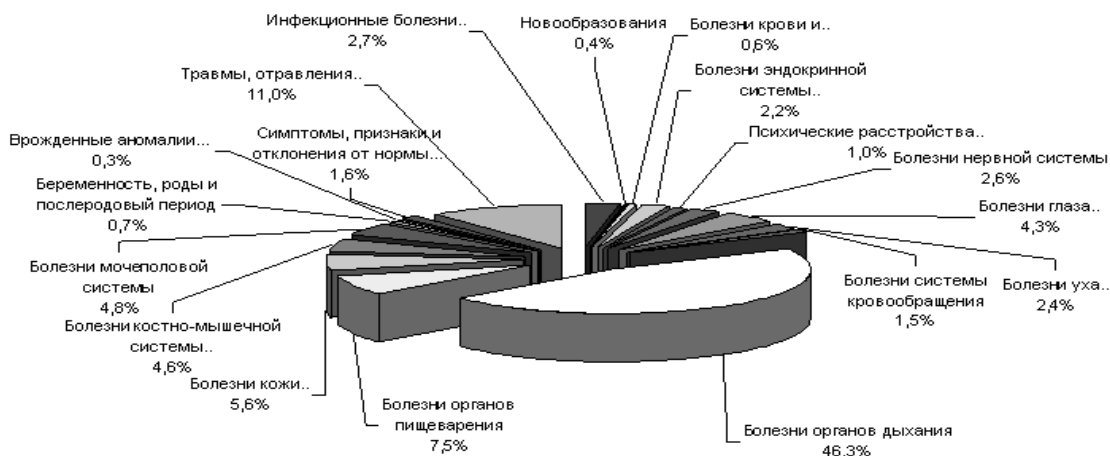

Рис. 1.56. Динамика показателя общей заболеваемости всего населения по СФО (на 1000 населения).

Наиболее значительный уровень общей заболеваемости в 2013 г., как и в прошлые годы, зарегистрирован, в Алтайском крае 2551,9 случаев на 1000 населения (2012 г. – 2570,6), а минимальный в Республике Тыва – 1126,4 на 1000 населения (2012 г. – 1153,9) (рис. 1.57).

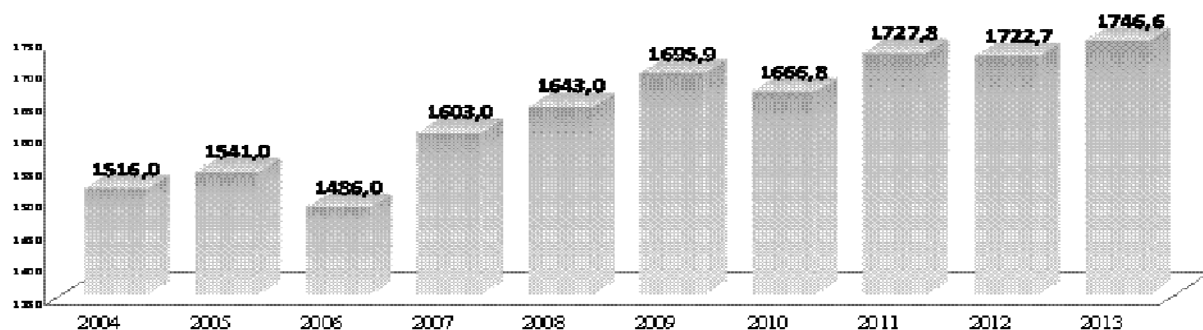

Рис. 1.57. Распределение регионов СФО по показателю общая заболеваемость в 2013 г.

В структуре общей заболеваемости населения СФО в 2012 году доминирующее положение занимают: болезни органов дыхания – 21,8 %; болезни системы кровообращения – 14,4%; болезни костно-мышечной системы – 8,4 %; болезни органов пищеварения – 8,3 %; болезни глаз – 7,3%; болезни мочеполовой системы – 7,3 %; травмы и отравления – 6,0 %; болезни эндокринной системы – 4,5 % (рис. 1.58).

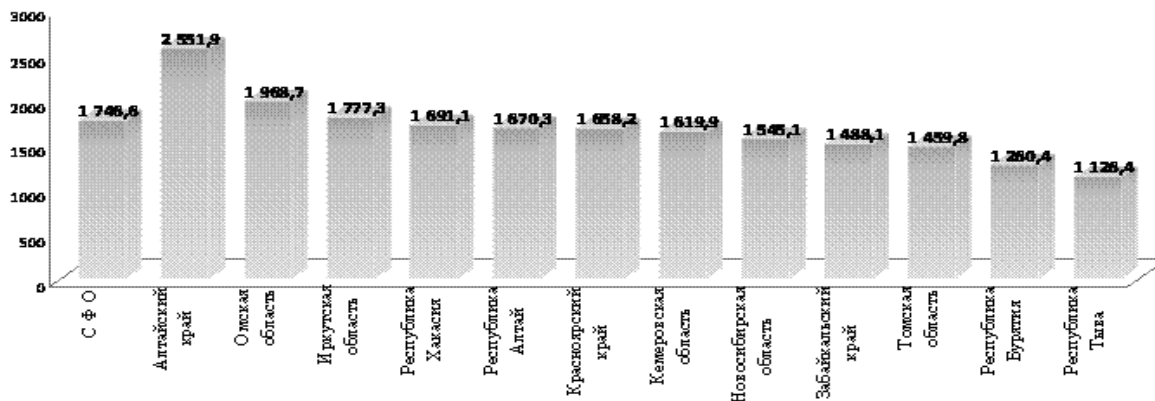

Рис. 1.58. Структура общей заболеваемости населения СФО (%) в 2013 году

**Общая заболеваемость у взрослого населения СФО** возросла и составила в 2013 году 1626,2 случая на 1000 населения (2012 г. – 1591,9; 2011 г. – 1605,6) (рис. 1.59).

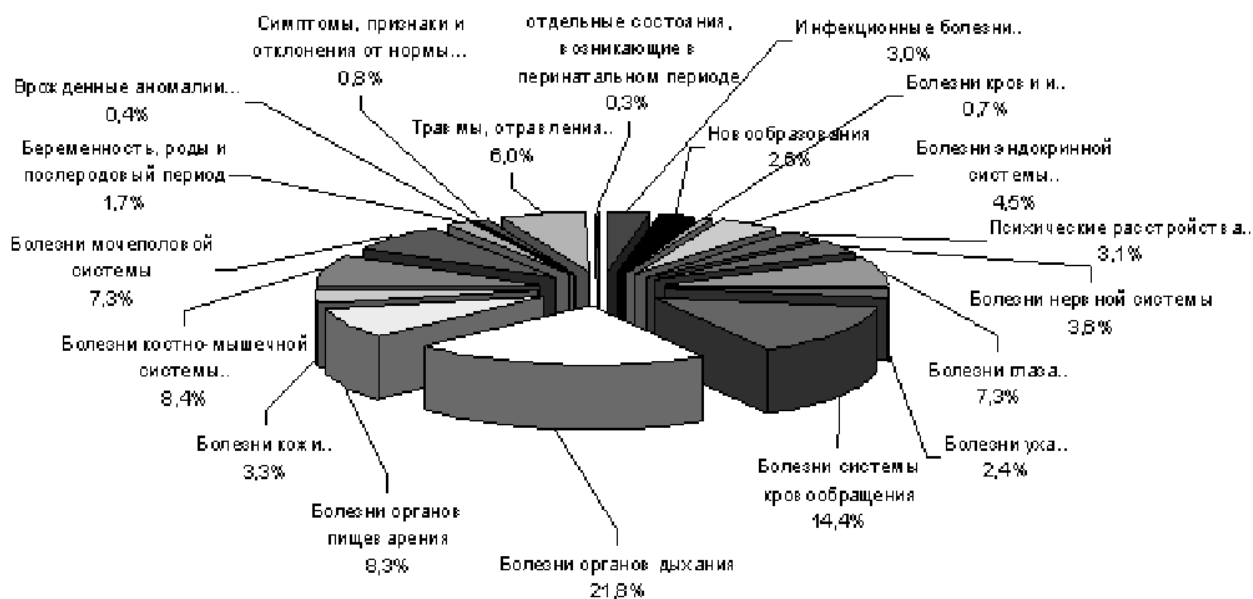

Рис. 1.59. Динамика показателя общей заболеваемости взрослого населения по СФО (на 1000 взрослого населения).

Уровень **общей заболеваемости у взрослого населения в 2013 г. среди регионов СФО** остается максимально высоким, на протяжении многих лет в Алтайском крае – 2622,3 на 1000 населения (2012 г. – 2614,3; 2011 году – 2586,1 на 1000 населения), это один из самых высоких уровней среди регионов Российской Федерации.

Минимальный уровень общей заболеваемости у взрослого населения зарегистрирован в Республике Тыва – 1062,4 на 1000 взрослого населения (рис. 1.60).

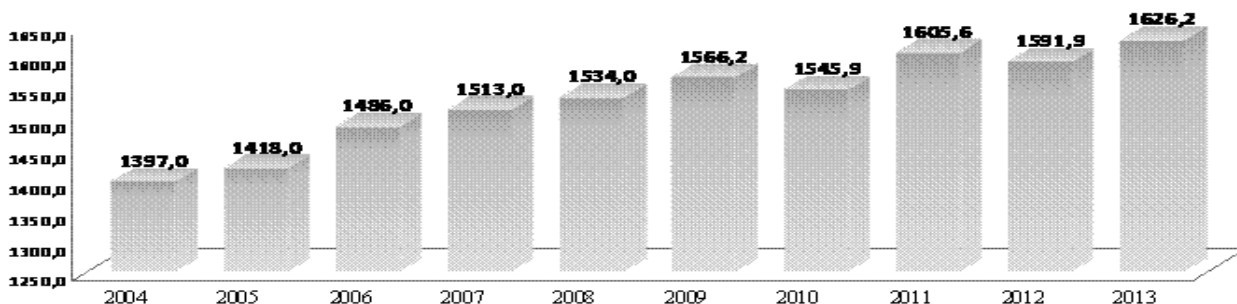

Рис. 1.60. Распределение регионов СФО по показателю общей заболеваемости взрослого населения в 2013 г. (на 1000 взрослого населения).

В структуре общей заболеваемости у взрослого населения СФО в 2013 году доминировали следующие нозологические группы заболеваний: болезни системы кровообращения – 19,1 %; болезни органов дыхания – 12,0 %; болезни костно-мышечной системы – 10,1 %; болезни мочеполовой системы – 8,8 %; болезни органов пищеварения 8,8 %; болезни глаз и его придаточного аппарата – 7,9 % (рис. 1.61).

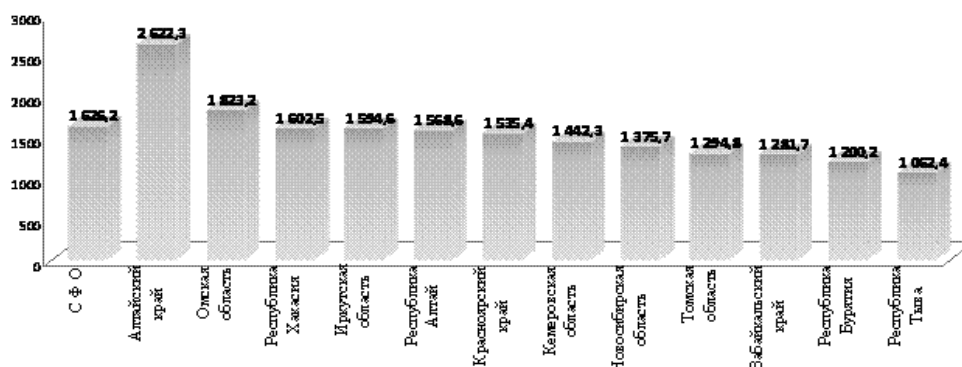

Рис. 1.61. Структура общей заболеваемости у взрослых в СФО в 2013 году.

**Уровень общей заболеваемости у детей** по Сибирскому федеральному округу возрос и составил в 2013 году – 2211,6 случаев на 1000 детского населения (2012 году – 2180,6 случаев; в 2011 году – 2232,7 случаев на 1000 детского населения) (рис. 1.62).

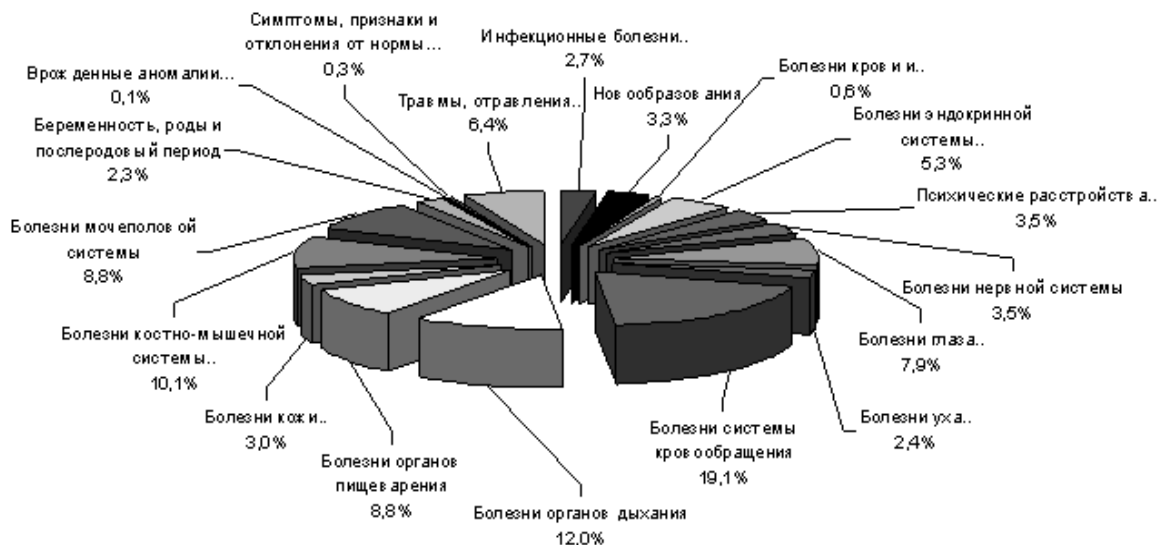

Рис. 1.62. Динамика показателя общей заболеваемости детей по СФО (на 1000 населения).

Среди регионов СФО наиболее высокий показатель общей заболеваемости у детей в 2013 году зарегистрирован в Омской области – 2577,5 на 1000 детского населения. Минимальный показатель общей заболеваемости у детей зарегистрирован в 2013 г. в Республике Тыва – 1210,9 на 1000 населения (рис.1.63).

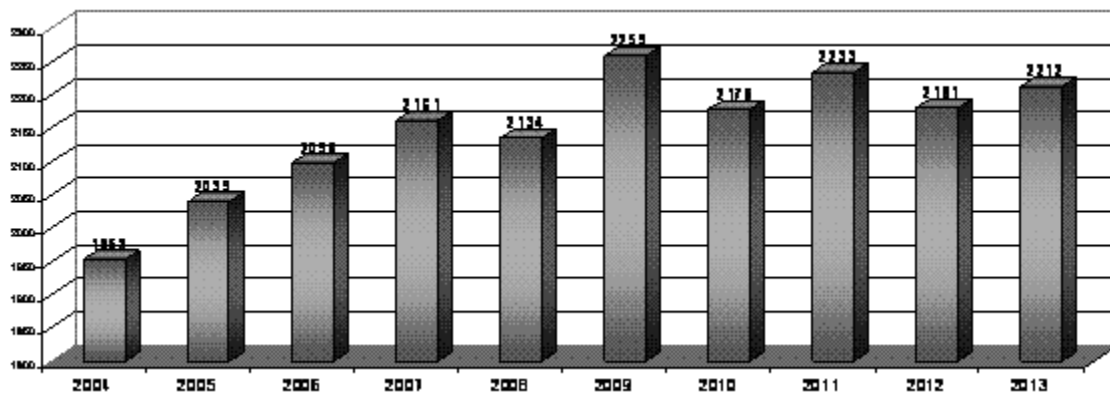

Рис. 1.63. Распределение регионов СФО по показателю общая заболеваемость у детей (в 2013 году на 1000 детского населения).

В структуре общей заболеваемости детей в СФО (рис. 1.64) на первом месте остаются болезни органов дыхания – 52,7 %. Далее следуют болезни органов пищеварения – 6,5 %, глаз – 5,1 %, травмы и отравления – 4,5 %, болезни кожи и подкожной клетчатки – 4,2 %, инфекционные и паразитарные болезни – 3,9 %, болезни нервной системы – 3,9 %.

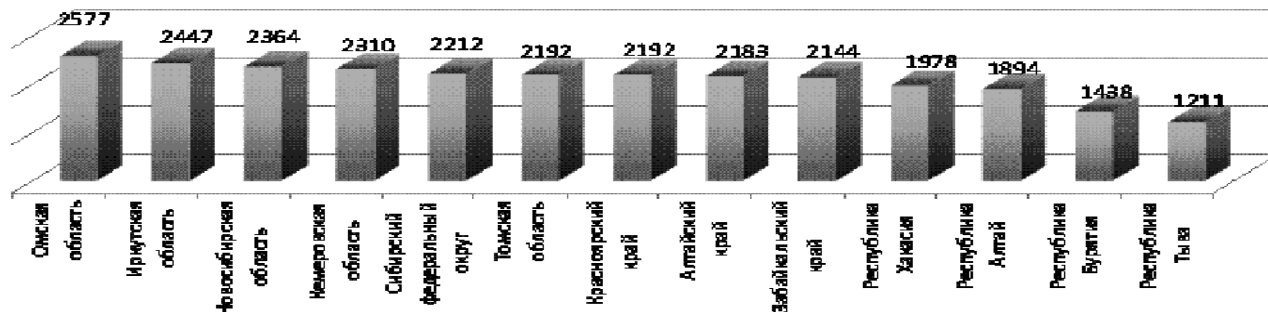

Рис. 1.64. Структура общей заболеваемости у детей СФО в 2013 году.

Уровень общей заболеваемости у подростков в СФО возрос и составил в 2013 году 2217,2 случая на 1000 населения (2012 г. – 2118,4; 2011 г. – 2143,8 случая на 1000 населения подросткового возраста) (рис. 1.65).

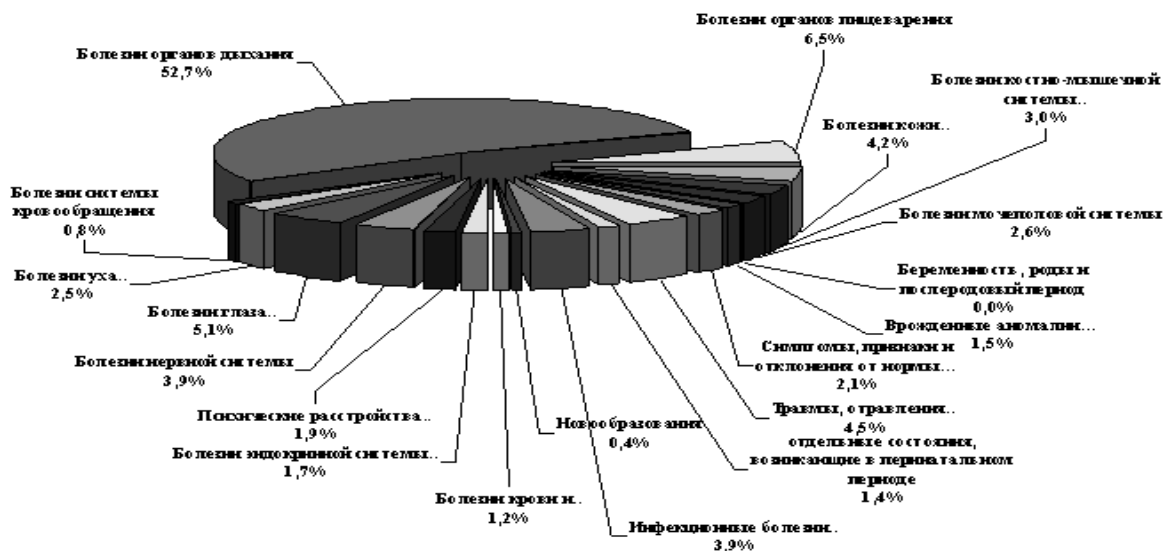

Рис. 1.65. Динамика показателя общей заболеваемости у подростков СФО (на 1000 населения подросткового возраста).

В структуре общей заболеваемости у подростков в СФО в 2013 году (рис. 1.66) доминируют следующие нозологические группы заболеваний: болезни органов дыхания – 32,9 %; болезни глаза и его придаточного аппарата – 9,1 %; болезни органов пищеварения – 8,9 %; болезни костно-мышечной системы – 7,4 %; травмы и отравления – 7,1 %, болезни мочеполовой системы 5,4 %; болезни нервной системы – 5,0 %.

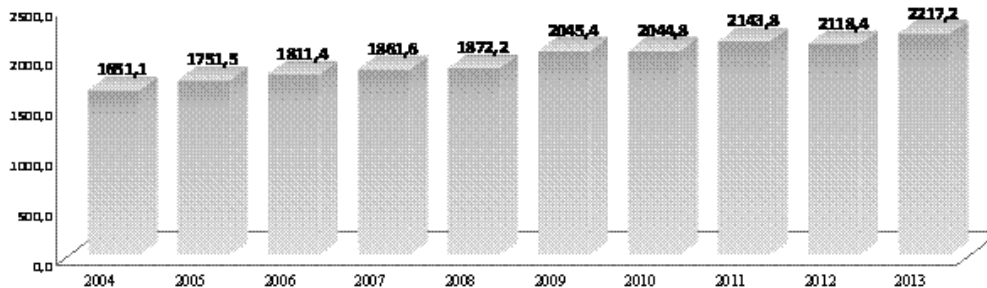

Рис. 1.66. Структура общей заболеваемости подростков по СФО в 2013 году.

Среди регионов СФО территориями с высоким уровнем общей заболеваемости подростков (рис. 1.67) остаются Алтайский край – 2704,0 на 1000 населения подросткового возраста (2012 г. – 2583,1), Омская – 2603,7 (2470,3), Кемеровская – 2456,2 (2319,9) и Иркутская области – 2305,0 (2192,8 на 1000 подросткового населения).

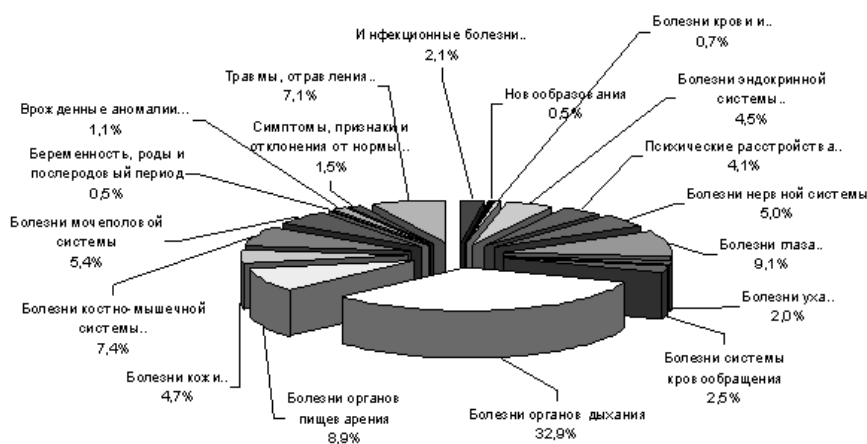

Рис. 1.67. Распределение регионов СФО по показателю общей заболеваемости подростков в 2013 г. (на 1000 населения подросткового возраста).

Минимальный показатель общей заболеваемости подростков зарегистрирован в Республике Тыва – 1452,4 на 1000 населения подросткового возраста (2012 г. – 1207,1 на 1000 населения подросткового возраста).

### 1.5. Заболеваемость отдельными наиболее значимыми нозологическими формами

**Болезни системы кровообращения** занимают в СФО 2-е ранговое место в структуре общей заболеваемости населения и являются наиболее значимой причиной смертности населения. Уровень общей заболеваемости населения болезнями системы кровообращения в 2013 году по СФО возрос и составил 251,3 на 1000 жителей (в 2012 г. – 248,6; 2011 году – 250,8; 2010 году – 244,5; 2009 году – 243,0; 2008 году – 233,7 случаев; 2007 г. – 228; 2006 г. – 224; 2005 г. – 202; 2004 г. – 187,0 на 1000 жителей). Динамика общей заболеваемости населения болезнями системы кровообращения в СФО имеет стойкую тенденцию к росту (рис. 1.68).

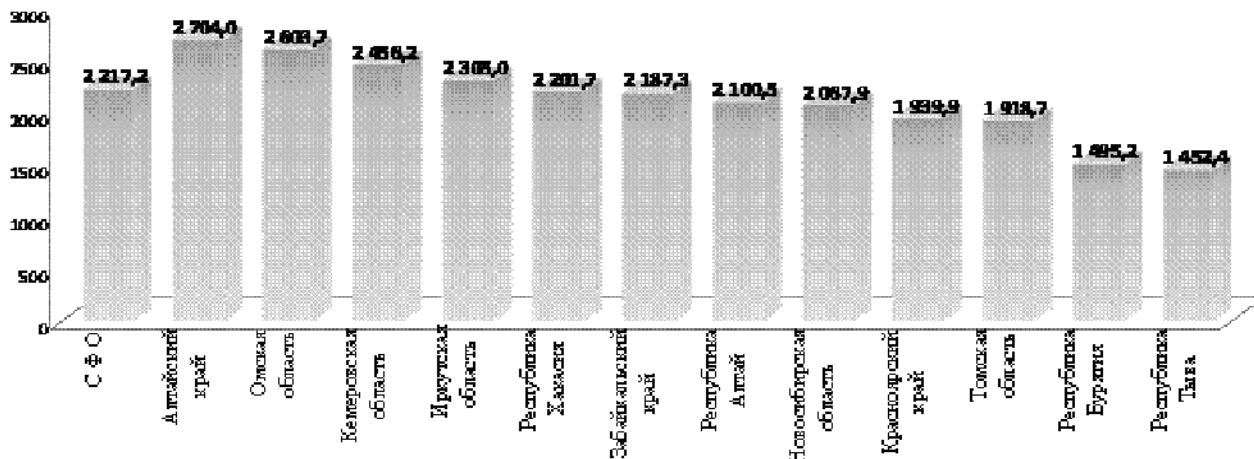

Рис. 1.68. Динамика общей заболеваемости болезнями системы кровообращения в СФО (на 1000 населения).

В СФО регистрируются значительные колебания заболеваемости населения болезнями системы кровообращения (рис. 1.69). Так в 2013 году ее колебался от минимальных показателей – 89,7 случаев на 1000 населения в Республике Тыва, до 443,8 на 1000 населения в Алтайском крае (2012 г. – 453,3). Уровень заболеваемости болезнями системы кровообращения в Алтайском крае стабильно превышает средний по СФО уровень в 1,5-1,8 раза и более, чем в 4 раза уровень заболеваемости в Республике Тыва.

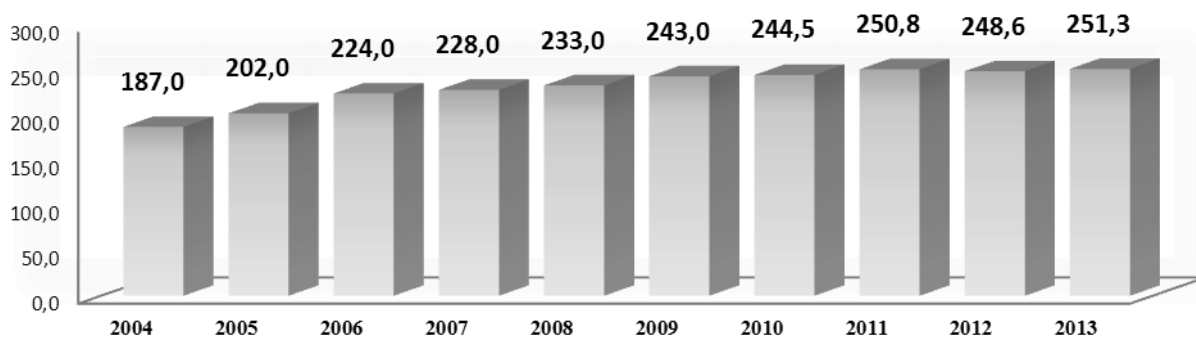

Рис. 1.69. Распределение регионов СФО по показателю общей заболеваемости болезнями системы кровообращения в 2013 году (на 1000 населения).

Болезни, характеризующиеся повышенным кровяным давлением (рис. 1.70) составили в 2013 г. по СФО – 110,6 случая на 1000 населения (в 2012 г. – 106,3; 2011 г. – 107,1; 2010 г. – 103,9; 2009 г. – 100,7 случая на 1000 населения).

В Алтайском крае в 2013 году продолжает регистрироваться максимальный показатель болезни, характеризующиеся повышенным кровяным давлением – 195,0 чел. на 1000 жителей (2012 г. – 191,3). Высокие уровни, болезней системы кровообращения, болезни, характеризующиеся повышенным кровяным давлением превышающие средний уровень по СФО зарегистрирован и в Омской области – 143,4 на 1000 населения (2012 г. – 143,2 на 1000 населения).

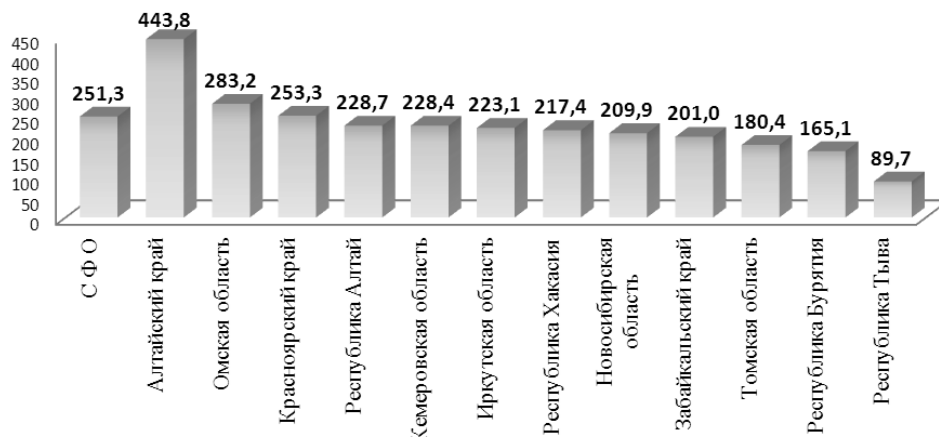

Рис. 1.70. Распределение регионов СФО по показателю общей заболеваемости болезнями, характеризующиеся повышенным кровяным давлением в 2013 г. (на 1000 населения).

В 2013 году в Алтайском крае показатель общей заболеваемости ишемической болезнью сердца возрос и составил 99,2 на 1000 взрослого населения (2012 г. – 98,8) (рис. 1.71).



Рис. 1.71. Распределение регионов СФО по показателю общей заболеваемости ишемической болезнью сердца в 2012 г. (на 1000 взрослого населения).

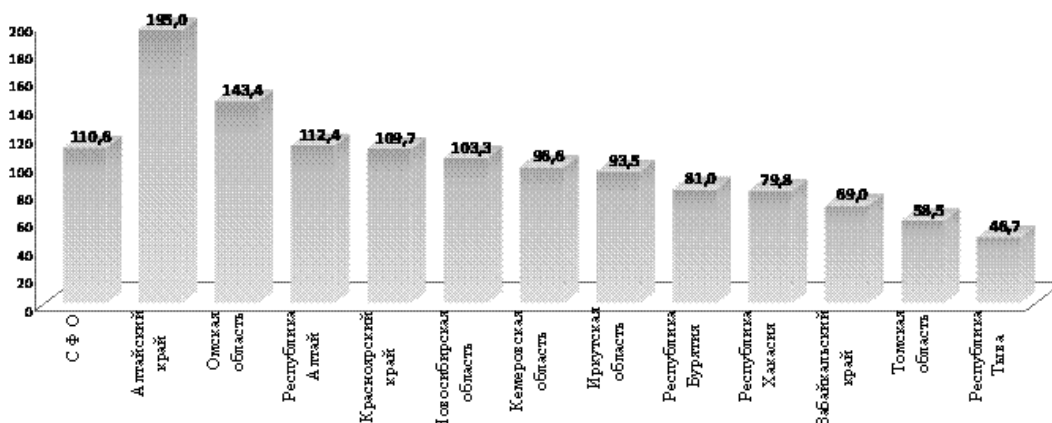

В Алтайском крае удерживается максимальный уровень заболеваемости цереброваскулярными болезнями с показателем за 2013 год – 114,9 на 1000 жителей (рис. 1.72) при среднем показателе по СФО 62,1 случаев на 1000 населения. Минимальные уровни заболеваемости цереброваскулярными болезнями фиксируются в Республике Тыва – 24,0 на 1000 населения.

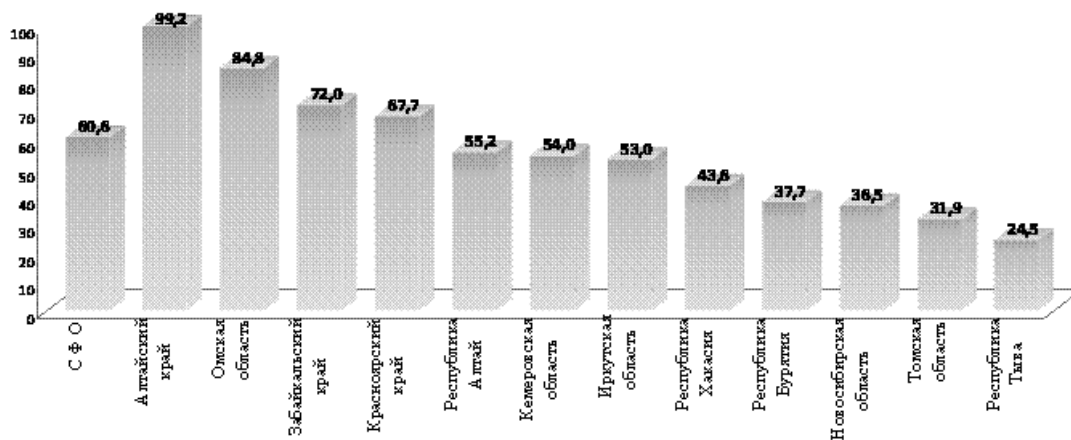

Рис. 1.72. Распределение регионов СФО по показателю общей заболеваемости цереброваскулярными болезнями в 2013 г. (на 1000 взрослого населения).

Показатель уровня заболеваемости острым инфарктом миокарда по СФО составил в 2013 году 1,29 случаев на 1000 населения (рис. 1.73). Наиболее высокие уровни заболеваемости острым инфарктом миокарда в Кемеровской (1,62) и Омской (1,60) и Иркутской областях (1,59).

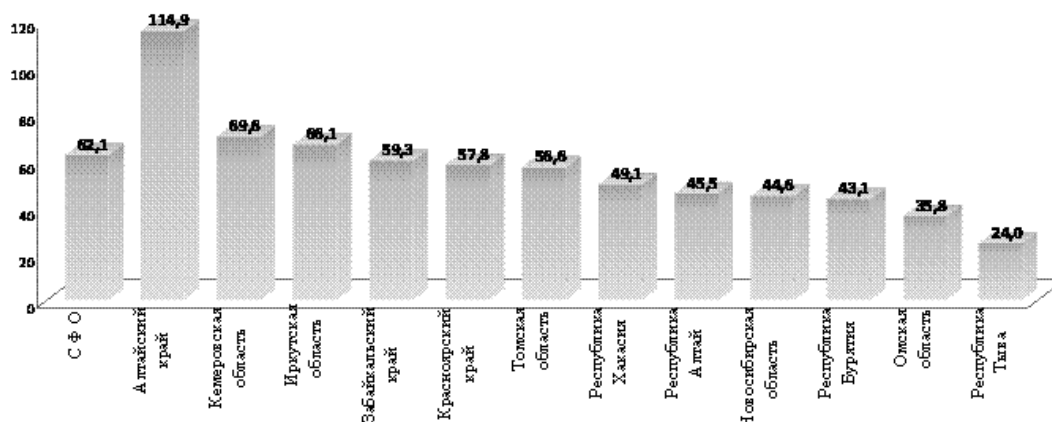

Рис. 1.73. Распределение регионов СФО по показателю заболеваемости острым инфарктом миокарда в 2013 г. (на 1000 взрослого населения).

Показатель уровня заболеваемости повторным инфарктом миокарда по СФО возрос и составил в 2013 году 0,27 случаев на 1000 населения (2012 г. – 0,24; 2011 г. – 0,21 случаев на 1000 населения) (рис. 1.74). Наиболее высокие уровни заболеваемости повторным инфарктом миокарда в Омской области (0,60) и Кемеровской области (0,52) и минимальный уровень в Республике Тыва.

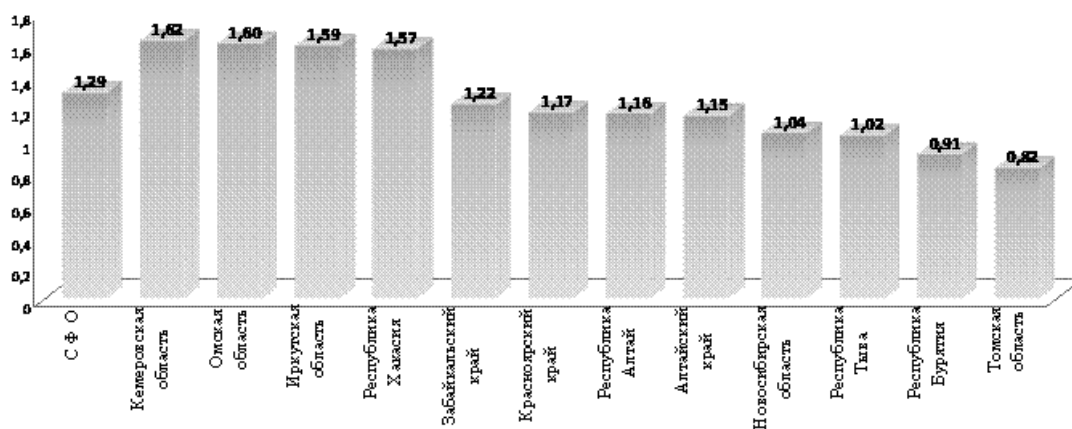

Рис. 1.74. Распределение регионов СФО по показателю общей заболеваемости повторным инфарктом миокарда в 2013 г. (на 1000 взрослого населения).

Уровень первичной заболеваемости болезнями системы кровообращения по СФО имеет тенденцию к росту и в 2013 г. зарегистрирован на уровне – 36,8 случаев на 1000 населения (2012 г. – 33,8; 2011 г. – 32,8 случаев на 1000 населения) (рис. 1.75).

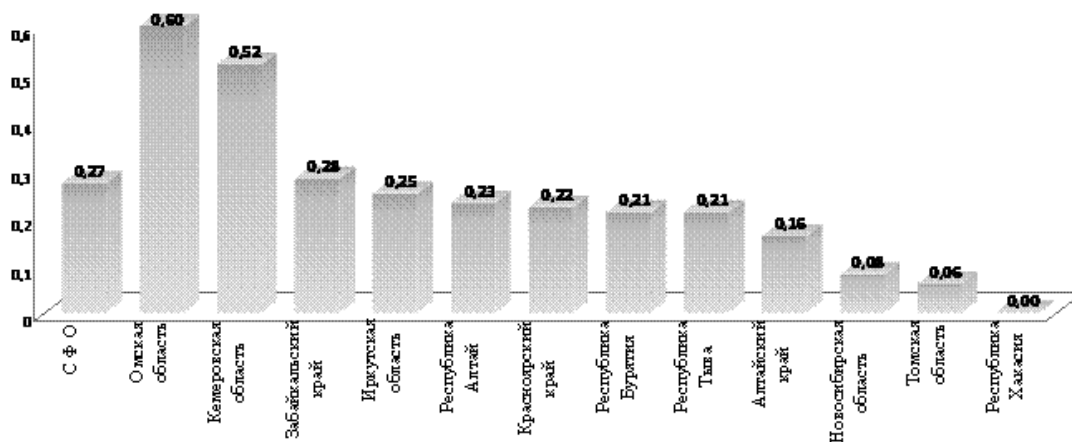

Рис. 1.75. Динамика показателя первичной заболеваемости болезнями системы кровообращения в СФО (на 1000 населения).

Значительно превышает среднерегionalный показатель уровень первичной заболеваемости болезнями системы кровообращения Алтайский край, где показатель составил – 50,6 случая на 1000 населения (рис. 1.76).

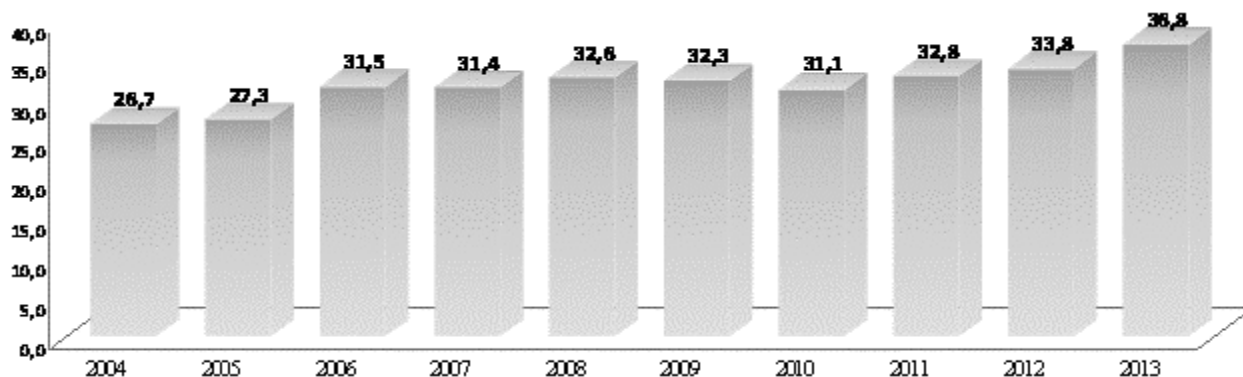

Рис. 1.76. Распределение регионов СФО по показателю первичной заболеваемости болезнями системы кровообращения (на 1000 населения) в 2013 г.

В Омской области (показатель 21,1 чел на 1000 жителей.) и Алтайском крае (16,9) удерживается наиболее высокие уровни болезни, характеризующиеся повышенным кровяным давлением при среднем по СФО показателе 11,0 на 1000 жителей. Минимальные уровни больных с повышенным кровяным давлением фиксируются в Республике Тыва 3,7 на 1000 жителей (рис. 1.77).

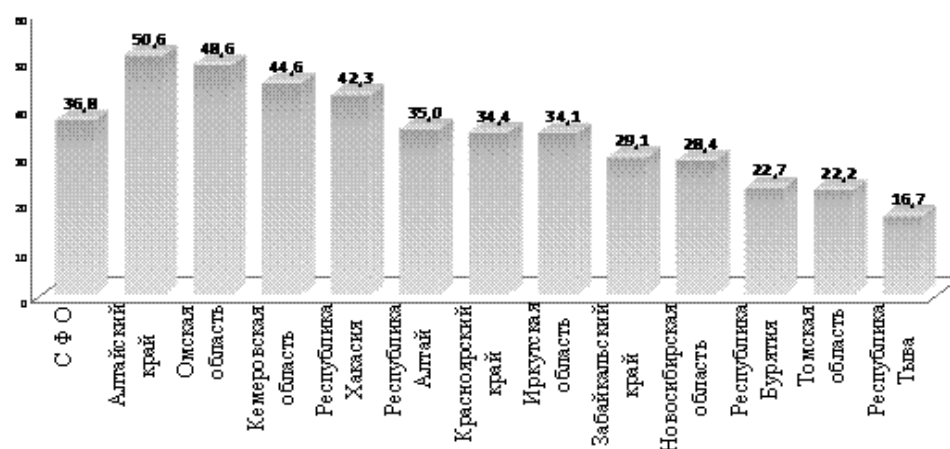

Рис. 1.77. Распределение регионов СФО по показателю первичной заболеваемости болезнями, характеризующиеся повышенным кровяным давлением в 2013 г. (на 1000 взрослого населения)

В Кемеровской области, Забайкальском и Алтайском крае удерживается наиболее высокие уровни первичной заболеваемости цереброваскулярными болезнями с показателем за 2013 год – 16,0 – 12,2 чел. на 1000 жителей взрослого населения при среднем показателе по СФО – 10,4. Минимальные уровни заболеваемости цереброваскулярными болезнями фиксируются в Республике Хакасия – 6,5 на 1000 взрослого населения (рис. 1.78).

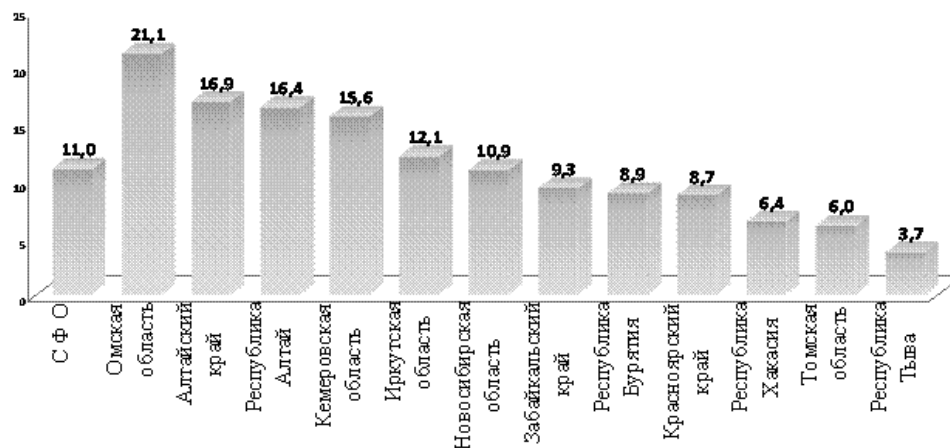

Рис. 1.78. Распределение регионов СФО по показателю первичной заболеваемости цереброваскулярными болезнями в 2013 г. (на 1000 взрослого населения).

Значительны колебания уровня регистрации больных ишемической болезнью сердца. При среднем показателе по СФО 9,6 случаев на 1000 населения в 2013 г., в Томской области регистрируются минимальные уровни – 4,6 на 1000 населения и в Республике бурятия Омской области 7,0 на 1000 взрослого населения (рис. 1.79).

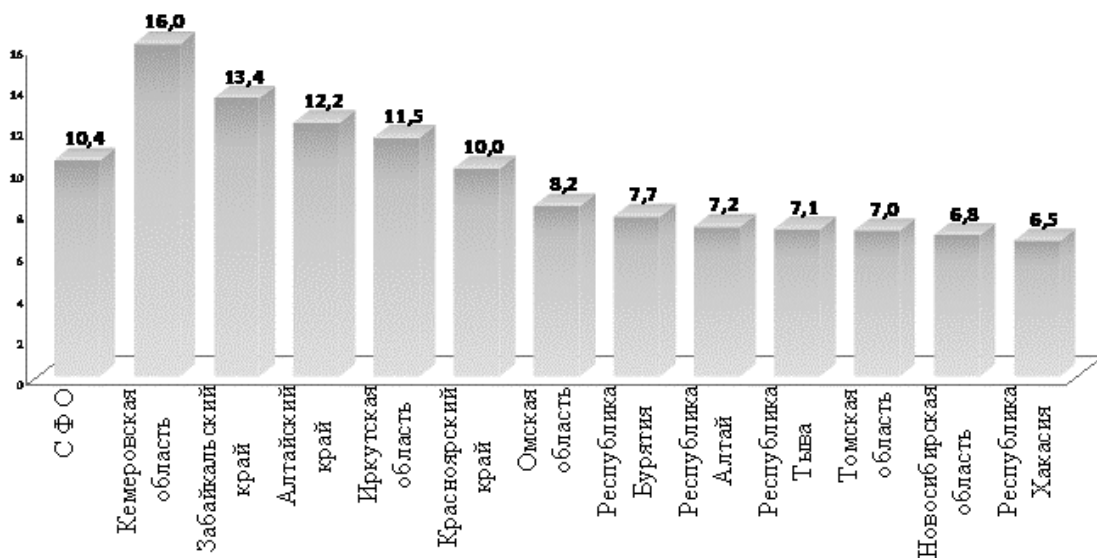

Рис. 1.79. Распределение регионов СФО по показателю первичной заболеваемости ишемической болезнью сердца в 2013 г. (на 1000 взрослого населения).

Максимальные уровни первичной заболеваемости острым инфарктом миокарда в 2013 году, по прежнему, зарегистрированы в Кемеровской области (1,62 на 1000 взрослого населения) и Омской (1,60) областях при среднерегиональном показателе 1,29 на 1000 взрослого населения (рис. 1.80).

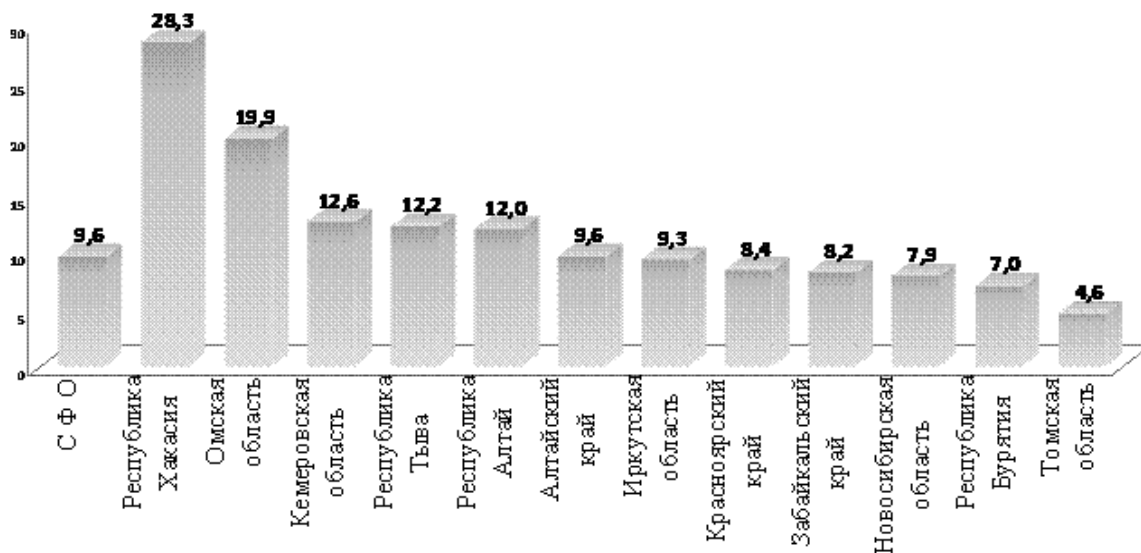

Рис. 1.80. Распределение регионов СФО по показателю первичной заболеваемости острым инфарктом миокарда (в 2013 г. на 1000 взрослого населения).

**Злокачественные новообразования** входят в класс «Новообразования», который находится (в многолетнем тренде) на 15 ранговом месте среди других классов болезней по уровню заболеваемости, однако смертность от новообразований занимает одно из лидирующих мест в структуре смертности населения.

Уровень показателя первичной заболеваемости новообразованиями в 2013 г. максимален в Алтайском крае – 17,7 на 1000 населения и Красноярском крае – 14,8 и минимален в Республике Тыва – 4,0 на 1000 населения (рис. 1.81).

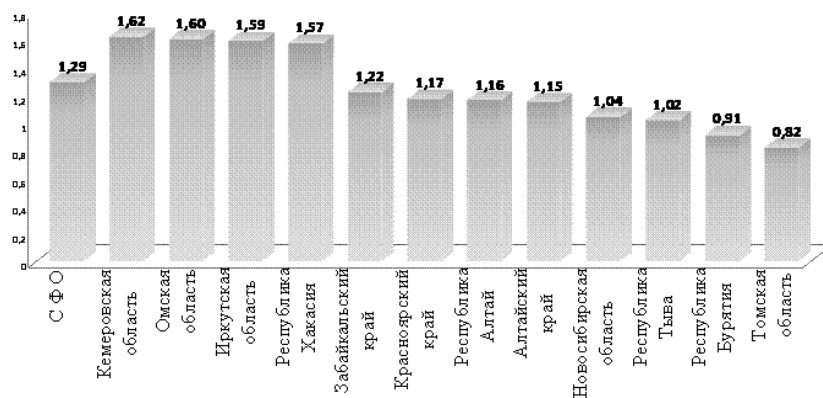

Рис. 1.81. Распределение регионов СФО по показателю первичной заболеваемости новообразованиями в 2013 г. (на 1000 населения).

Уровень показателя общей заболеваемости новообразованиями в 2013 г. максимален в Алтайском крае – 61,9 на 1000 населения и Новосибирской области – 49,5 на 1000 населения и минимален в Республике Тыва – 17,8 на 1000 населения (рис. 1.82).

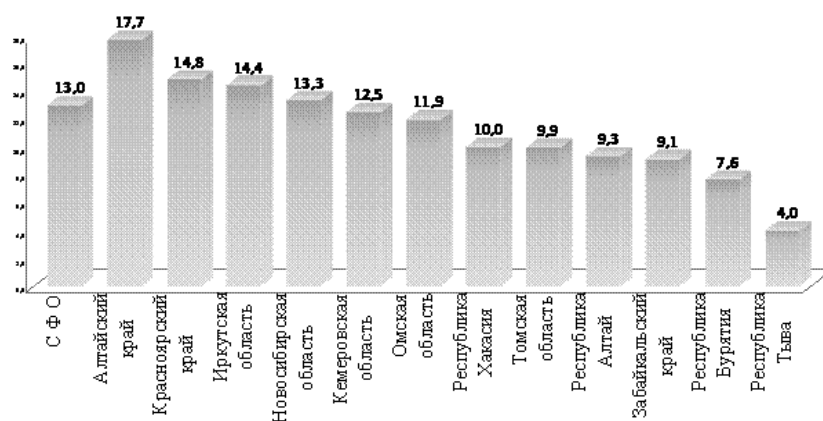

Рис. 1.82. Показатель общей заболеваемости новообразованиями в регионах СФО в 2013 г. (на 1000 населения).

Число больных в 2013 г. с впервые в жизни установленным диагнозом злокачественного новообразования составило 383,2 на 100000 населения (по СФО в 2012 г. – 380,6; по Российской Федерации – 367,6). Наиболее высокий уровень первичной заболеваемости злокачественными новообразованиями в 2013 году зарегистрирован в Алтайском крае – 458,7 на 100000 населения, Омской области – 428,7 и в Новосибирской области – 428,0 на 100000 населения. Наиболее низкий уровень первичной заболеваемости злокачественными новообразованиями в 2013 году зарегистрирован по прежнему в Республике Тыва – 179,4 на 100000 населения (рис. 1.83).

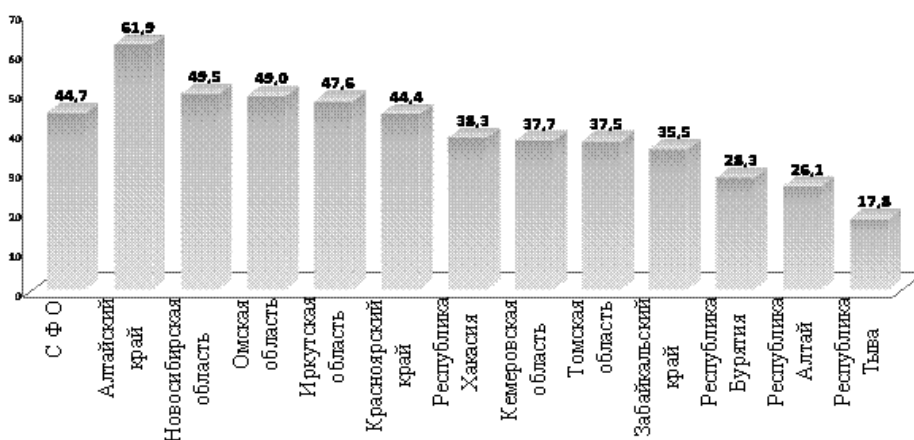

Рис. 1.83. Число больных с впервые в жизни установленным диагнозом злокачественного новообразования (на 100000 населения).

В онкологических учреждениях Сибирского федерального округа на 1.01.2014 г. состояло на учете 385493 чел. (2012 г. – 373946 чел.; 2011 г. – 363188 чел.; 2010 г. – 351160 чел.), из них с впервые в жизни установленным диагнозом злокачественного новообразования – 73874 чел. (2012 г. – 73312 чел.; 2011 г. – 72263 чел.).

По отчетным данным за 2013 год 50,5 % больных злокачественными новообразованиями, состоят на учете в СФО более 5 лет (2012 г. – 50,3%; 2011 г. – 50,0 %; 2010 г. – 49,8 %; 2009 г. – 49,7; 2008 г. – 49,3; 2007 г. – 48,5 %).

Динамика числа больных состоящих под диспансерным наблюдением с диагнозом злокачественного новообразования повышается ежегодно на 3-4 %, и в 2013 году он составил уже 1999,6 случаев на 100000 населения (2012 году – 1941,5; 2011 г. – 1886,5; 2010 г. – 1794,7; 2009 г. – 1728,7; 2008 г. – 1661,3; 2007 г. – 1565; 2006 г. – 1558; 2005 г. – 1506; 2004 г. – 1455) (рис.1.84).

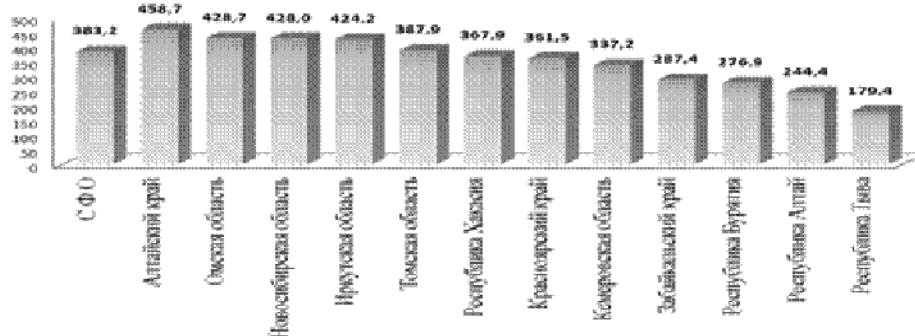

Рис. 1.84. Динамика больных состоящих под диспансерным наблюдением с диагнозом злокачественного новообразования по СФО (на 100000 населения).

Наиболее высокий уровень числа больных состоящих под диспансерным наблюдением с диагнозом злокачественного новообразования в 2013 году зарегистрирован Алтайском крае – 2565,3 на 100000 населения и в Новосибирской области – 2406,8. Менее всего зарегистрировано больных, как и в предыдущие годы, в Республике Тыва – 697,7 (рис. 1.85).

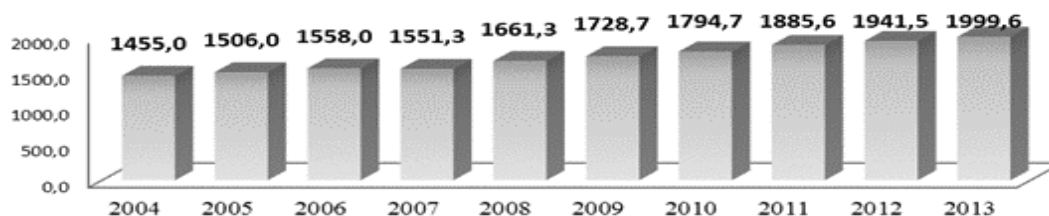

Рис. 1.85. Число больных состоящих под диспансерным наблюдением с диагнозом злокачественного новообразования по СФО в 2013 году (на 100000 населения).

Одним из основных показателей, определяющих прогноз онкологического заболевания, является степень распространенности опухолевого процесса на момент диагностики. Почти половина больных – 43,7 % (2012 г. – 44,7 %; 2011 г. – 44,9 %) впервые взяты на учет с запущенной стадией (III-IV) заболевания. В 2013 году 21,3 % больных (2012 г. – 21,9 %; 2011 г. – 22,1 %), из числа впервые взятых на учет в СФО, имели IV стадию заболевания. Наиболее высокий уровень больных с IV стадией заболевания, из числа впервые взятых на учет зарегистрированы в следующих территориях: Иркутская область – 31,1 % (2012 г. – 32,5 %; 2011 г. – 33,2 %); Республика Алтай – 27,9 %. В Алтайском крае и Кемеровской области регистрируется минимальный уровень больных с IV стадией заболевания, из числа впервые взятых на учет – 16,2-16,3 % (2012 г. – 16,2 %; 2011 г. – 16,1%).

Остается низкой выявляемость онкологических заболеваний при проведении профилактических осмотров. Только 17,4 % больных, от всех впервые взятых на учет в 2013 г., выявлены при профосмотре (2012 г. – 15,8 %; 2011 г. – 14,9 %; 2010 г. – 13,23 %; 2009 г. – 11,97 %; 2008 г. – 11,4 %; 2007 г. – 12,3%, 2006 г. – 12,4 %). Самый низкий удельный вес злокачественных новообразований, выявленных при профилактических осмотрах, зафиксирован в следующих территориях: Томская область (8,1 %); Кемеровская область (12,8 %); Республика Тыва (11,0 %). Высокие показатели активной выявляемости отмечены в следующих территориях: Омская область – 26,8 %; Республика Алтай 24,7 %; Алтайский край – 20,3 %.

Число выявленных больных с I-II стадией заболевания составило в среднем по СФО – 60,2 % (2012 г. – 61,0 %; 2011 г. – 64,2 %; 2010 г. – 43,93 %; 2009 г. – 43,2 %; 2008 г. – 43,7 %; 2007 г. – 53,6 %).

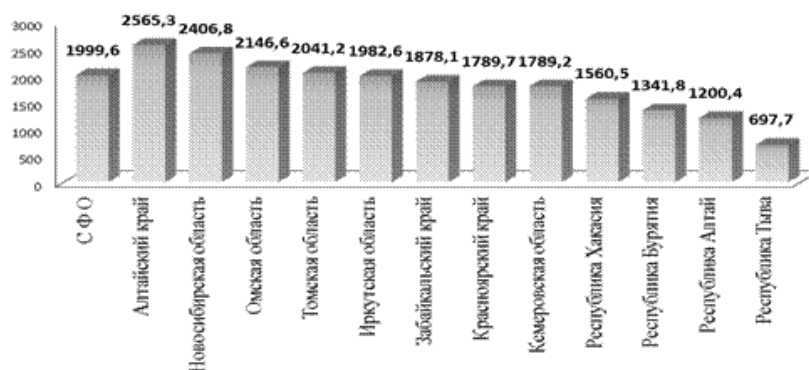
В 2013 году в 8,2 % случаев не была определена стадия заболевания (2012 г. – 7,6 %; 2011 г. – 8,9 %; 2010 г. – 9,5 %; 2009 г. – 10,4 %; 2008 г. – 10,3 %; 2007 г. – 10,7 %). Высок удельный вес больных с не установленной стадией рака в следующих территориях: Томская область – 11,0 %, Новосибирская область – 10,6 % и Красноярский край – 10,4 %.

В Новосибирской области сохраняется высокий уровень заболеваемости злокачественными новообразованиями женских половых органов – 1466,3 на 100000 женского населения (2012 г. – 1400,0; 2011 г. – 1358,0) при средней по СФО – 1231,8 на 100000 женского населения за 2013 г. (2012 г. – 1188,5; 2011 г. – 1144,7). Превышают среднерегиональный уровень по заболеваемости злокачественными новообразованиями женских половых органов Забайкальский край 1312,3 (2011 г. – 1237,4) и Алтайский край с показателем – 1302,6 (2011 г. – 1208,7) на 100000 женского населения (рис. 1.86).



Рис. 1.86. Злокачественные новообразования женских половых органов по СФО за 2013 г. (на 100000 женского населения).

Смертность от новообразований в 2013 году по СФО составила 209,0 на 100000 населения (2012 г. – 201,2; 2011 г. – 184,1; 2010 г. – 184,6; 2009 г. – 207,0; 2008 г. – 207,7; 2007 г. – 205,1 на 100 000 населения) (рис. 1.87).

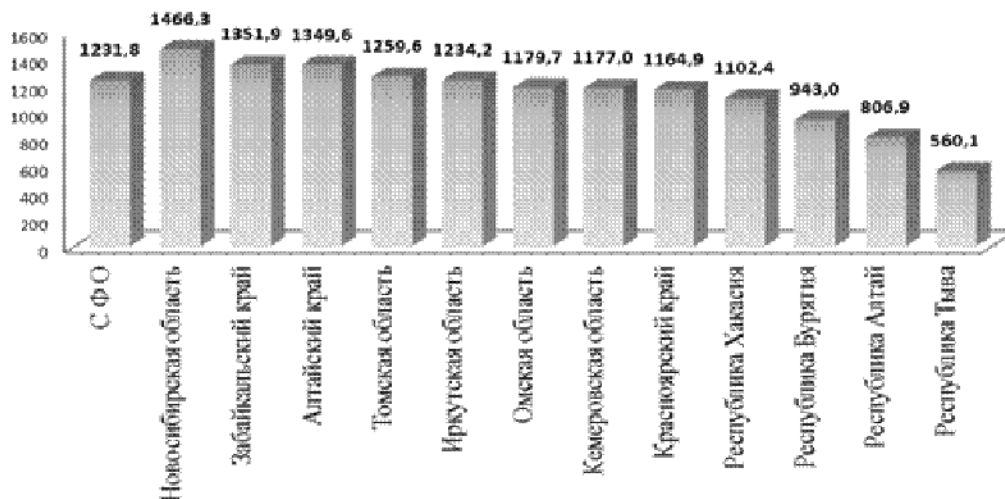

Рис. 1.87. Смертность от новообразований по регионам СФО в 2013 г. (на 100000 нас., Росстат).

По уровню смертности от новообразований по регионам СФО в 2011 г. лидерами являются: Красноярский край 227,5 на 100000 населения; Кемеровская область – 226,9; Алтайский край 226,8 на 100000 населения. Минимальный уровень смертности от новообразований регистрируется в Республике Тыва – 118,6 на 100000 населения.

**Травмы, отравления и некоторые другие воздействия внешних причин.** Всего в 2013 г. в СФО за медицинской помощью по поводу травм, отравлений и некоторых других последствий воздействия внешних причин (рис. 1.88) обратилось 2023388 пострадавших (2012 г. – 2012575; 2011 г. – 1985597; 2010 г. – 1925793). Показатель заболеваемости по травмам, отравлениям и некоторым другим воздействиям внешних причин в 2012 году по СФО возрос и составил – 105,0 случаев на 1000 населения (2012 г. – 104,5; 2011 г. – 103,1; 2010 г. – 98,4).

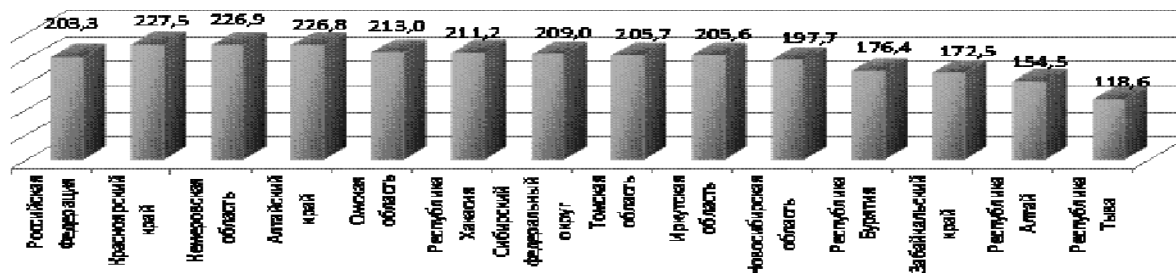

Рис. 1.88. Травмы, отравления и некоторые др. воздействия внешних причин по СФО в 2013 году (на 1000 населения, ф. 57).

Самый высокий уровень заболеваемости по травмам, отравлениям и некоторым другим воздействиям внешних причин среди всего населения СФО остается в Кемеровской области – 135,9 на 1000 населения (2012 г. – 130,7; 2011 г. – 132,3) и Республике Хакасия – 117,8 (2012 г. – 118,1) и минимальный уровень в Республике Алтай – 65,4 (2012 г. – 68,6; 2011 г. – 66,0 на 1000 населения).

Всего в 2013 г. в СФО за медицинской помощью по поводу травм, отравлений и некоторых других последствий воздействия внешних причин обратилось 1598077 взрослых пострадавших (2012 г. – 1583246; 2011 г. – 1560005). **Показатель травматизма у взрослого населения СФО** (рис. 1.89) в 2013 году возрос и составил 104,4 на 1000 взрослого населения, что выше, чем в 2012 году (2012 г. – 98,9; 2011 г. – 97,9; 2010 г. – 97,7; 2009 г. – 96,6).

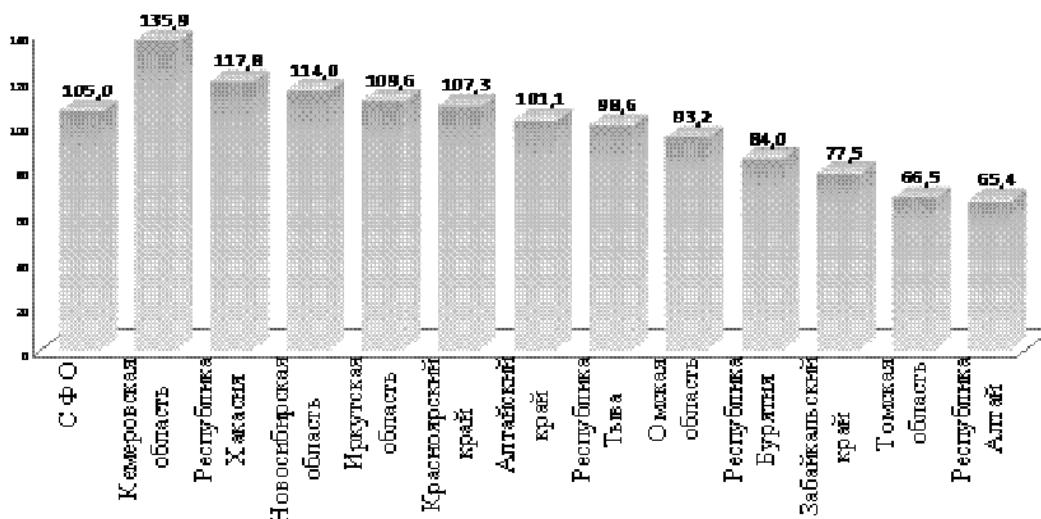

Рис. 1.89. Травмы, отравления и некоторые др. воздействия внешних причин у взрослых на 1000 взрослого населения.

Показатели травматизма у взрослого населения в Сибирском федеральном округе по-прежнему превышают среднероссийский уровень. У взрослого населения наибольший уровень травматизма зарегистрирован в Кемеровской области – 133,8 (2012 г. – 121,4) при среднем уровне по СФО – 104,4 на 1000 жителей (рис. 1.90). По уровню травматизма население Кемеровской области входит в число регионов Российской Федерации с наиболее высоким уровнем травматизма. Высокий уровень травматизма среди взрослого населения в Республике Хакасия – 111,1 на 1000 взрослого населения (2012 г. – 109,3); в Иркутской области – 111,1 на 1000 взрослого населения (2012 г. – 108,7). Низкий уровень травматизма у взрослого населения сохраняется в Республике Алтай – 63,9 (2012 г. – 72,1) и Томской области – 64,9 (2012 г. – 64,4) на 1000 взрослого населения.

Среди пострадавших взрослых от травм и других несчастных случаев больше половины - 56,6 %) составили мужчины – 905028 (2012 г. – 908144 случай), а на долю женщин пришлось – 43,4 % – 693049 (2012 г. – 675102 случаев).

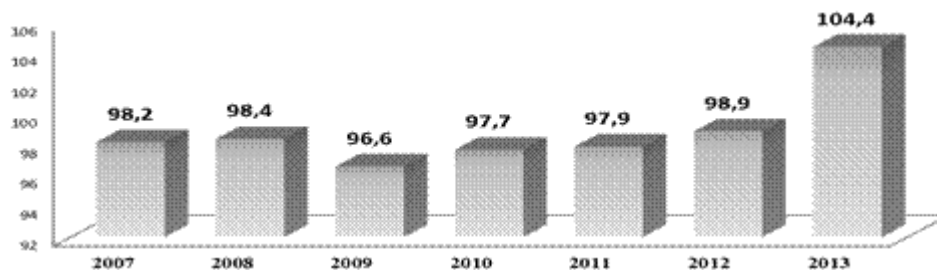

Рис. 1.90. Травмы, отравления и некоторые др. воздействия внешних причин у взрослых по СФО в 2013 году (на 1000 взрослого населения, ф. 57).

В структуре травматизма в 2013 г. среди взрослого населения, подавляющее большинство травм и других повреждений получают в быту. Бытовые травмы составили в структуре повреждений 77,3 % от всех травм (рис. 1.91). Уличные травмы, занимают второе место, и на их долю приходится 16,4 % от всех травм.

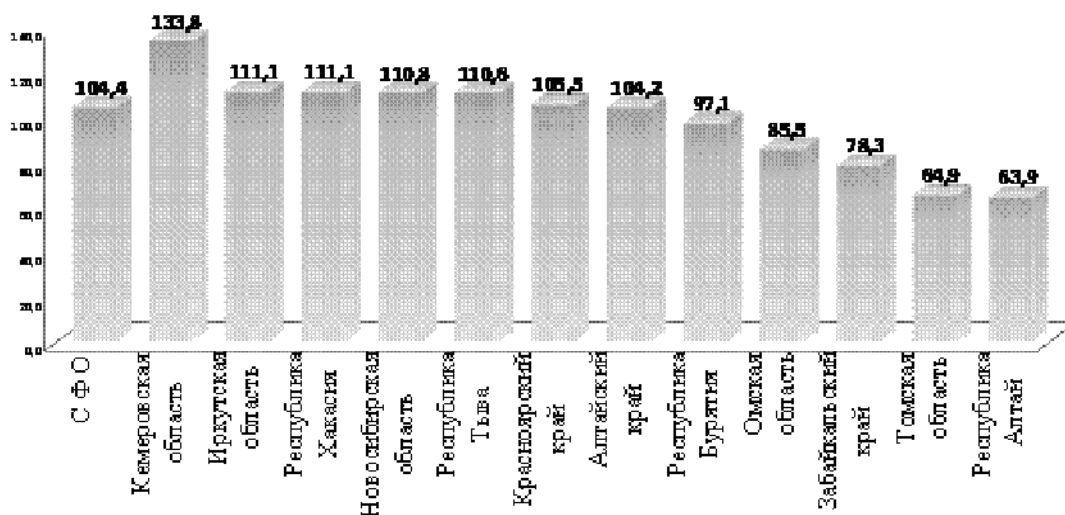

Рис. 1.91. Структура травматизма среди взрослого населения в СФО

Всего у детей и подростков (до 18 лет) в 2013 году в СФО зафиксировано 425311 случаев травм, отравлений и некоторых других воздействий внешних причин (2012 г. – 429329; 2011 г. – 425592; 2010 г. – 398467; 2009 г. – 395460 случаев). Показатель травматизма у детей и подростков СФО в 2013 году снизился и составил 107,4 на 1000 детского и подросткового населения (2012 г. – 110,3). Наиболее высокий уровень травматизма у детей и подростков сохраняется в Кемеровской области – 144,4 на 1000 детского населения (2012 г. – 143,7); Республике Хакасия – 141,8 (2012 г. – 137,6); и Новосибирской области – 128,9 на 1000 детского населения. Наименьший уровень отравлений и некоторых других воздействий от внешних причин зарегистрирован в республиках Алтай – 69,0 (2012 г. – 55,4) и Бурятия – 43,7 (2012 г. – 54,8) на 1000 детского населения (рис. 1.92).



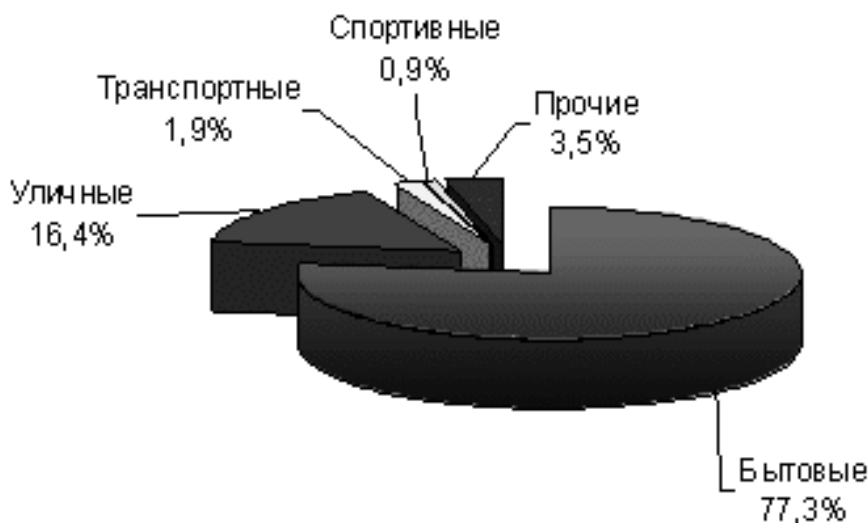

Рис. 1.92. Травмы, отравления и некоторые др. воздействия внешних причин у детей по СФО в 2012 году (на 1000 детского населения, ф.57).

Среди пострадавших детей от травм и других несчастных случаев больше половины – 59,6 %) составили мальчики 253660 случаев (2012 г. – 258256 случаев), а на долю девочек пришлось – 40,4 % или 171651 случаев (2012 г. – 171073 случаев). Травмы и последствия несчастных случаев у мальчиков более отягощенные (мальчики чаще чем у девочек получали открытые раны и травмы кровеносных сосудов, переломы костей черепа, травмы глаза и глазницы, переломы костей верхних и нижних конечностей).

У детей до 18 лет (рис. 1.93) бытовые травмы в 2013 г. составили 54,1 % (2012 г. – 55,6 %), уличные травмы – 30,6 % (2012 г. – 29,5%), школьные – 5,9 % (2012 г. – 5,7 %). (рис. 1.89). Высока доля бытового травматизма у детей в Алтайском крае 78,4 % (2012 г. – 77,0 %); Кемеровской области 58,6 % (2012 г. – 61,9%) и Республике Бурятия 57,4 % (66,6 %). Наиболее высокие уровни травматизма у детей зарегистрированы: по уличным травмам в Новосибирской области 46,9 % (2012 г. – 43,4 %); по транспортным травмам в Республике Тыва 3,9 % (2012 г. – 3,1 %); по школьным травмам в Омской области 9,5 % (2012 г. – 9,8 %); по спортивным травмам в Омской области 8,9 % (2012 г. – 7,9 %).

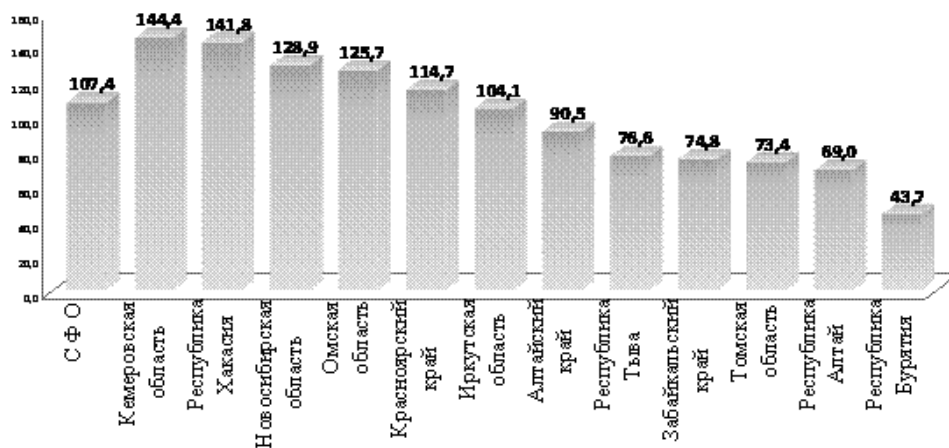

Рис. 1.93. Структура травматизма среди детского населения в 2013 году в СФО.

Смертность от внешних причин в СФО зарегистрирована на уровне – 171,5 (2012 г. – 125,1; 2011 г. – 157,8; 2010 г. – 173,1) на 100000 населения. Максимальный уровень смертности от внешних причин в республиках Тыва – 326,9 (2012 г. – 292,2) и Алтай – 216,1 (2012 г. – 248,1) на 100000 населения. Минимальный уровень смертности от внешних причин в 2013 году зарегистрирован в Томской области – 136,1 и Новосибирской области 138,1 на 100000 населения (рис. 1.94).

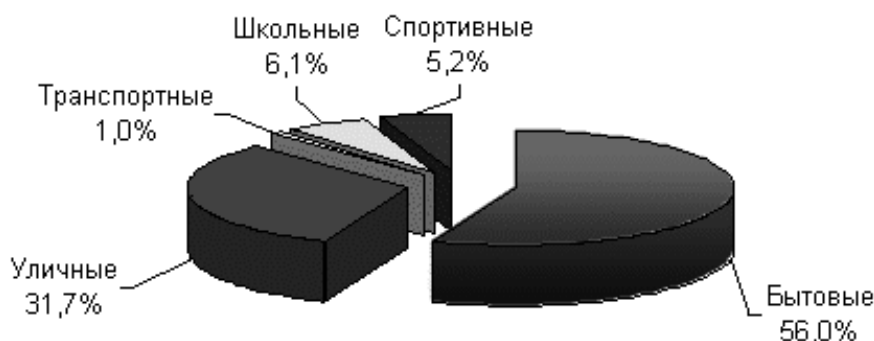

Рис. 1.94. Показатель смертности населения в СФО от внешних причин в 2013 году (на 100000 населения).

В СФО уровень смертности населения от случайных отравлений алкоголем возрос и в 2013г. составил – 16,7 на 100000 населения (2012 г. – 7,0; 2011 г. – 8,2; 2010 г. – 12,8 на 100000 населения). В 2013 году максимальный уровень смертности от случайных отравлений алкоголем зарегистрирован в Республике Тыва – 47,3 на 100000 населения (2012 г. – 28,5) и Республике Алтай – 26,1 (2012 г. – 29,1) на 100000 населения. Минимальный уровень смертности от случайных отравлений алкоголем в 2013 году зарегистрирован в Томской области – 7,7 на 100000 населения (рис. 1.95).

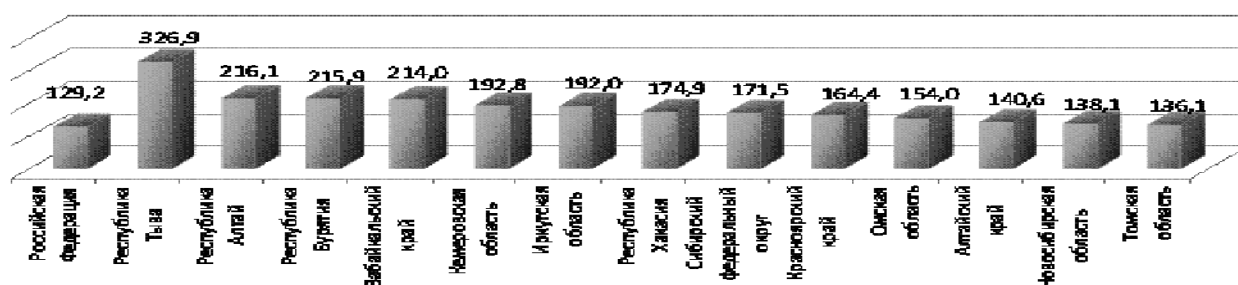

Рис. 1.95. Показатель смертности населения СФО от случайных отравлений алкоголем в 2013 году (на 100000 населения).

Смертность населения от транспортных травм в СФО в 2012 году составила 21,5 на 100000 населения (2012 г. – 14,1; 2011 г. – 20,2; 2010 г. – 19,3 на 100000 населения).

Максимальный уровень смертности от транспортных травм в республиках и Тыва, Бурятия и Алтай – от 51,1 до 28,9 на 100000 населения. Минимальный уровень в 2013 году зарегистрирован в Томской области – 14,0 на 100000 населения (рис. 1.96).

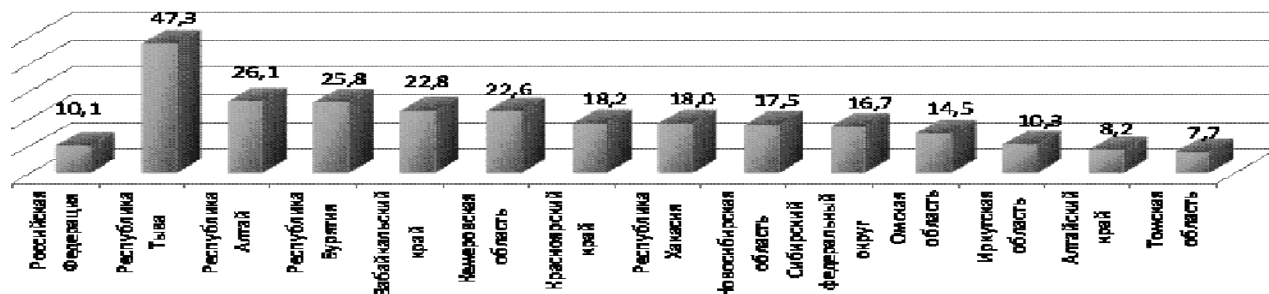

Рис. 1.96. Показатель смертности населения СФО от транспортных травм в 2013 году (на 100000 населения).

В 2013 году в СФО остается неблагоприятной эпидемическая ситуация по **туберкулезу**. Уровень заболеваемости с впервые в жизни установленным диагнозом туберкулеза в 2013 г. по СФО снизился и составил - 104,8 случая на 100000 населения (2012 г. – 109,3; 2011 г. – 102,4 случая на 100000 населения; 2010 г. – 121,3; 2009 г. – 109,4; 2007 г. – 114, 2006 г. – 115,7). Колебание этого показателя составляет от 67,8 на 100000 населения в Томской области до 186,8 на 100000 населения в Республике Тыва (рис. 1.97).

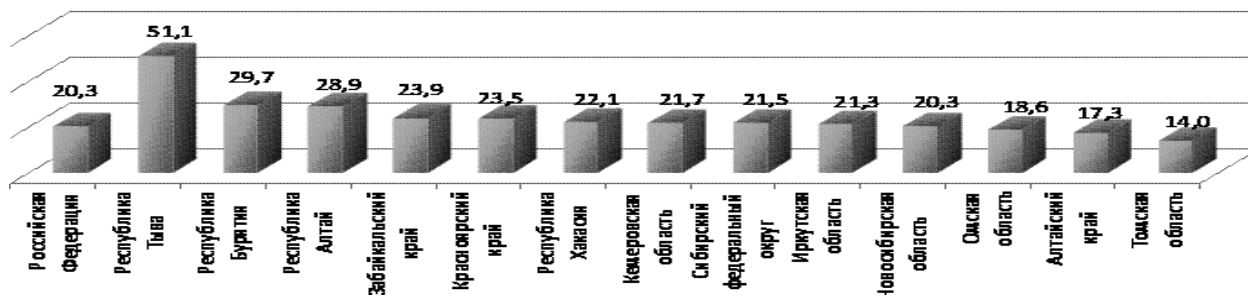

Рис. 1.97. Зарегистрировано больных с впервые в жизни установленным диагнозом туберкулез в 2013 г. (на 100000 населения).

Общая заболеваемость туберкулезом (распространенность туберкулеза) среди населения в 2013 году снизилась по СФО (рис. 1.98), но сохраняется на высоком уровне – 245,3 на 100000 населения (2012 г. – 262,0; 2011 г. – 283,1 на 100000 населения; 2010 г. – 286,3; 2009 г. – 294,4; 2008 г. – 299,6; 2007 г. – 298; 2006 г. – 310; 2005 г. – 329; 2004 г. – 344 на 100000 населения). Наибольшая распространенность туберкулеза остается в Республике Тыва - 668,4 случаев на 100000 населения (2012 г. – 725,1; 2011 г. – 737,8; 2010 г. – 703,8; 2009 г. – 703; 2008 г. – 680; 2007 г. – 643; 2006 г. – 657; 2005 г. – 706 на 100000 населения).

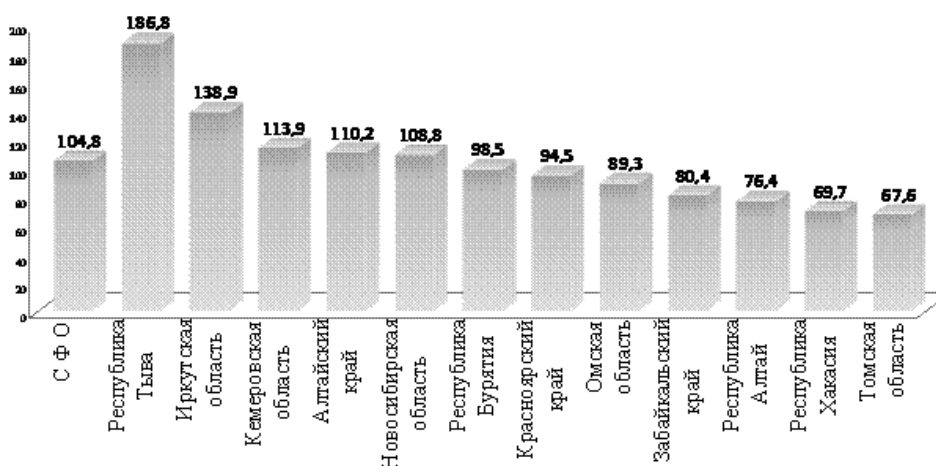

Рис. 1.98. Распространенность туберкулезом по СФО в 2013 году (на 100 000 населения).

Смертность от туберкулеза населения СФО снизилась (рис. 1.99) и составила в 2012 году – 21,7 на 100000 населения (2012 г. – 23,7; 2011 г. – 24,5; 2010 г. – 26,2 на 100000 населения). Смертность от туберкулеза населения СФО в 2013 году превышает среднероссийский показатель в 1,8 раза. Максимальный уровень смертности от туберкулеза зарегистрирован в Республике Тыва – 59,5 на 100000 населения (2012 г. – 58,7; 2011 г. – 56,3 на 100000 населения). Минимальный уровень смертности от туберкулеза в 2013 году зарегистрирован в Томской области – 5,7 на 100000 населения (2012 г. – 5,8; 2011 г. – 5,6 на 100000 населения).

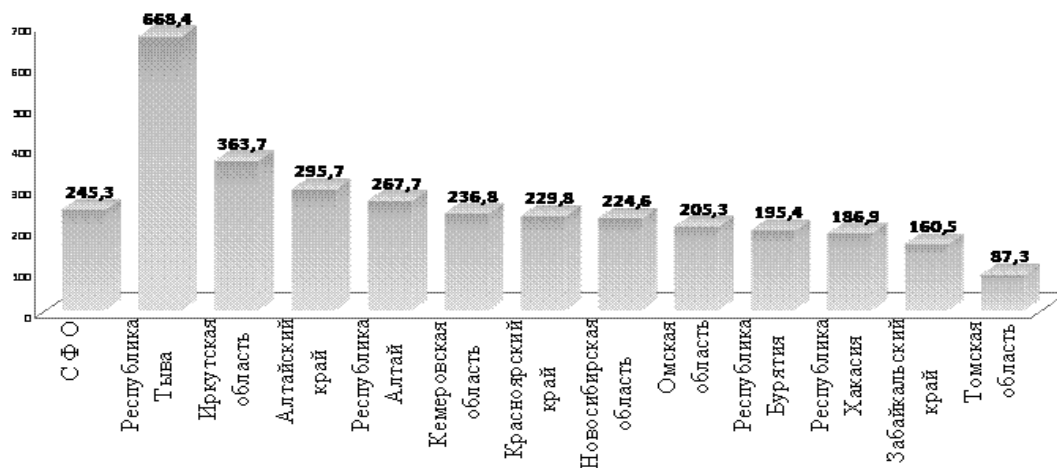

Рис. 1.99. Показатель смертности населения от туберкулеза и его последствий в субъектах РФ в 2013 г. (на 100000 населения).

## 1.6. Ресурсы здравоохранения и их использование

На 1 января 2013 года в медицинских организациях России работали 2 млн. 162 тыс. медицинских работников, из них в государственном здравоохранении – 639,3 тыс. врачей и почти 1 млн. 300 тыс. работников со средним медицинским образованием.

### Медицинские кадры в Сибирском федеральном округе.

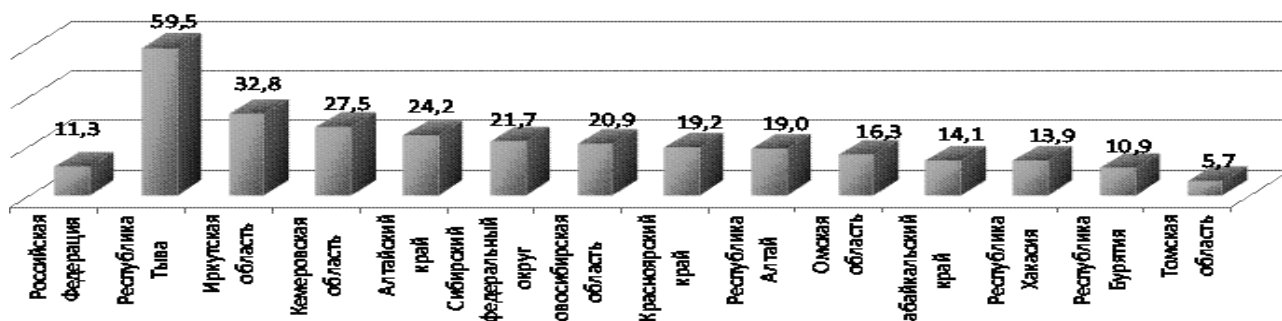
На 01.01.2013 г. в лечебно-профилактических учреждениях (ЛПУ) системы Минздрава РФ Сибирского федерального округа работало 63121 врачей (рис. 1.100) (2011 г. – 63707 врачей; 2010 г. – 62309 врачей; 2009 г. – 64645; 2008 г. – 65267; 2007 г. – 64450; 2006 г. – 65552) и 161097 средних медицинских работников (2010 г. – 159566; 2009 г. – 164536; 2008 г. – 164917; 2007 г. – 166304; 2006 г. – 170202).

**Обеспеченность врачами** всех специальностей медицинских учреждений Сибирского федерального округа составила в 2013 г. – 41,5 на 10000 населения (2012 г. – 43,1; 2011 г. – 45,7; 2010 г. – 44,1; 2009 г. – 44,6; 2008 г. – 44,4; 2007 г. – 42,6), в т.ч. врачами, работающими в ЛПУ – 31,8 (2011 г. – 31,8; 2010 г. – 31,8; 2009 г. – 33,0; 2008 г. – 33,4; 2007 г. – 32,9).



Рис. 1.100. Обеспеченность врачами по регионам СФО в 2013 г. на 10000 населения.

Наибольшая обеспеченность медицинскими кадрами в Томской области 47,6 врачей на 10000 жителей.

Наибольшая обеспеченность медицинскими кадрами в т.ч. работающими в ЛПУ зарегистрировано в Республике Тыва – 38,8 врачей на 10000 жителей. Наименьшая обеспеченность медицинскими кадрами в Республике Хакасия – 29,0 (рис. 1.101).

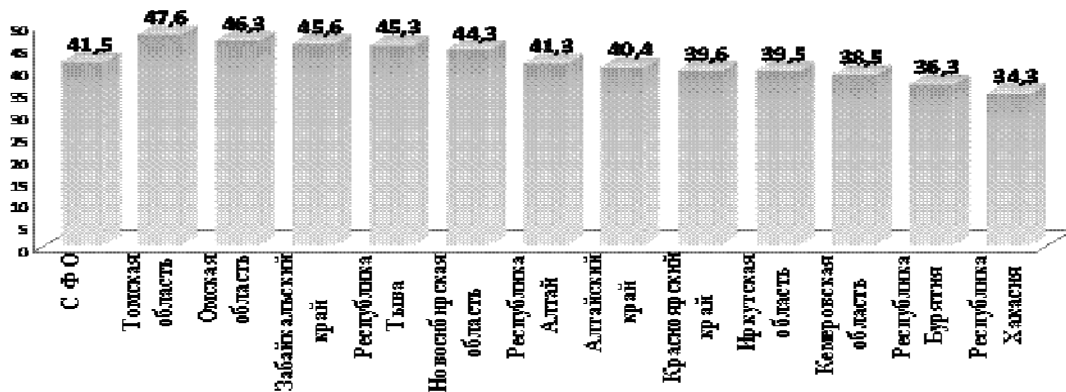

Рис. 1.101. Обеспеченность врачами работающих в лечебно-профилактических учреждениях (в 2013 г. на 10000 населения).

На 1.01.2014 года в СФО общее число работающих врачей общей (семейной) практики снизилось и составило – 852 (2012 г. – 896; 2011 г. – 917; 2010 г. – 921; 2009 г. – 942; 2008 г. – 741; 2007 г. – 675; 2006 г. – 531; 2005 г. – 424). Общее количество работающих врачей общей (семейной) практики в 2013 году сократилось на 44 врача (рис. 1.102).

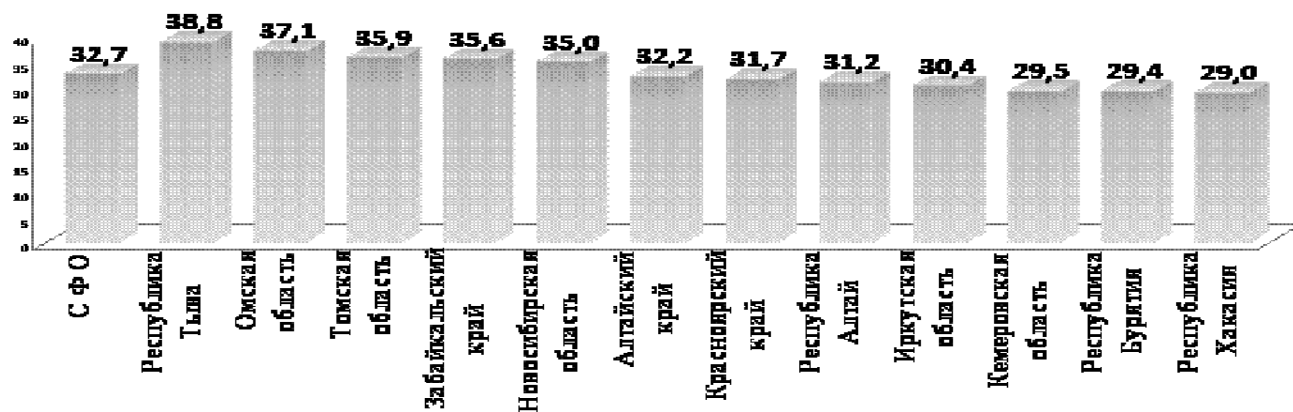

Рис. 1.102. Динамика количества врачей общей практики в СФО

В 2013 г. наибольшее число врачей общей практики (семейных) работает в Омской области (132 врач), Алтайском крае (116 врача) и Кемеровской области (112 врачей) (рис. 1.103).

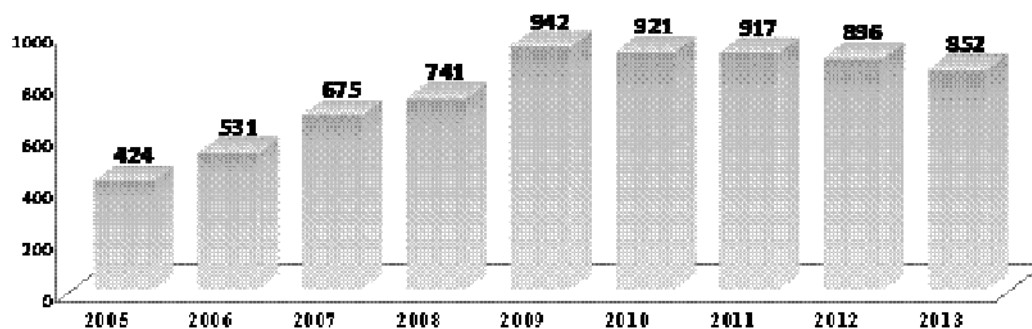

Рис. 1.103. Число врачей общей практики

В численности врачей общей практики в СФО в 2013 г. произошло ряд изменений. Увеличилось число врачей общей практики в Республике Бурятия (+7), Забайкальском крае (+4), Красноярском крае (+3).

В 2013 году произошло сокращение количества работающих врачей общей практики в Кемеровской области (-18), Алтайском крае (-16), Новосибирской области (-9), Иркутской области (-6), Омской области (-4), Томской области (-3), Республике Алтай (-1).

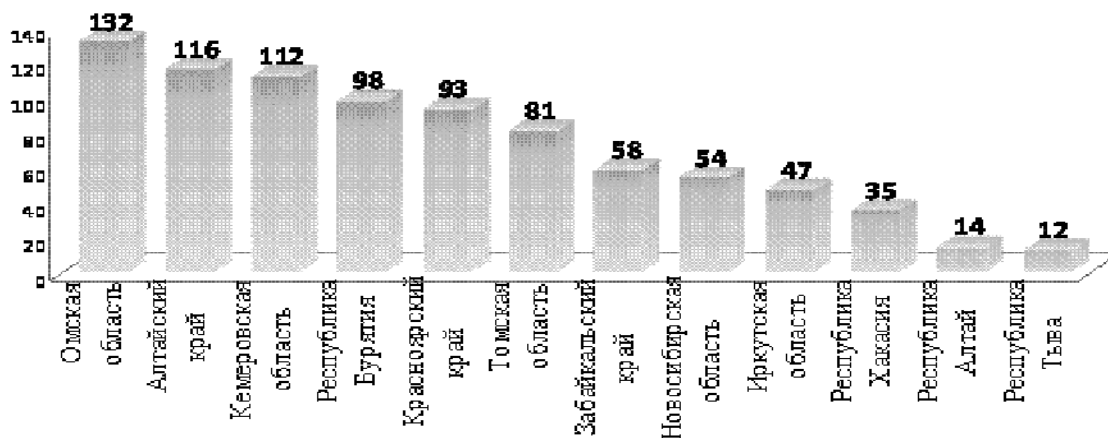

Рис. 1.104. Обеспеченность врачами общей практики по СФО в 2013 (на 10000 населения).

Лидерами по обеспеченности населения врачами общей практики в 2013 г. (рис. 1.104) являются Республика Бурятия – 1,01 на 10000 населения (2012 г. – 0,94; 2011 г. – 1,04; 2010 г. – 0,97), Томская область – 0,76 (2012 г. – 0,79; 2011 г. – 0,86; 2010 г. – 0,94), Омская область – 0,67 (2012 г. – 0,69; 2011 г. – 0,69; 2010 г. – 0,65) Республика Алтай – 0,67 (2012 г. – 0,72; 2011 г. – 0,82; 2010 г. – 0,81), и Республика Хакасия – 0,66 (2012 г. – 0,68; 2011 г. – 0,68; 2010 г. – 0,80). Наименьший уровень обеспеченности врачами общей практики остается в Иркутской области - 0,19 на 10000 населения и Новосибирской области 0,20 на 10000 населения.

**Уровень укомплектованности врачебными должностями ЛПУ физическими лицами в СФО в 2013 году снизился (рис.1.105) и составил – 55,7 % (в 2012 г. – 60,5 %; 2011 г. – 63,6 %; в 2010 г. – 61,4 %; 2009 г. – 60,5 %; 2008 г. – 61,0 %; 2007 г. – 60,6 %; 2006 г. – 61,3 %, 2005 г. – 61,5 %; 2004 г. – 61,7 %, 2003 г. – 65,7 %).**

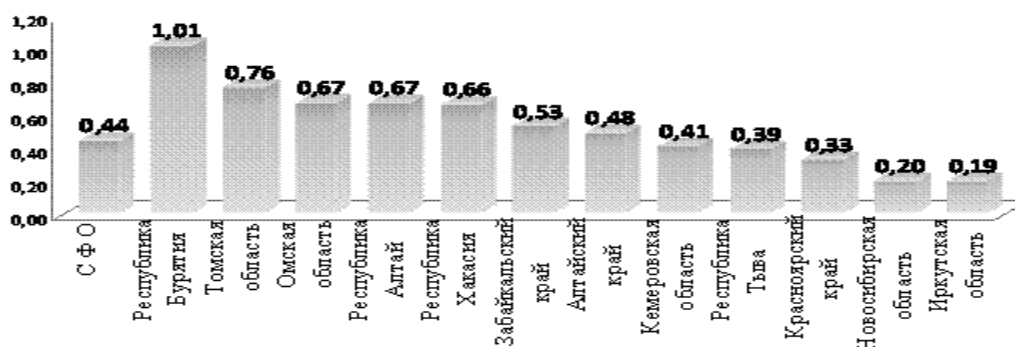

Рис. 1.105. Укомплектованность физическими лицами в лечебно-профилактических учреждениях (физические лица к штатным должностям в %).

**Коэффициент совместительства врачебных должностей в лечебно-профилактических учреждениях СФО в 2013 году составил – 1,7. Максимальный коэффициент совместительства регистрируется в Кемеровской области 1,9.**

В СФО в 2013 г. снизился уровень врачей имеющих квалификационную категорию с 57,9 % в 2012 г. до 56,9 % в 2013 г. (рис. 1.106).

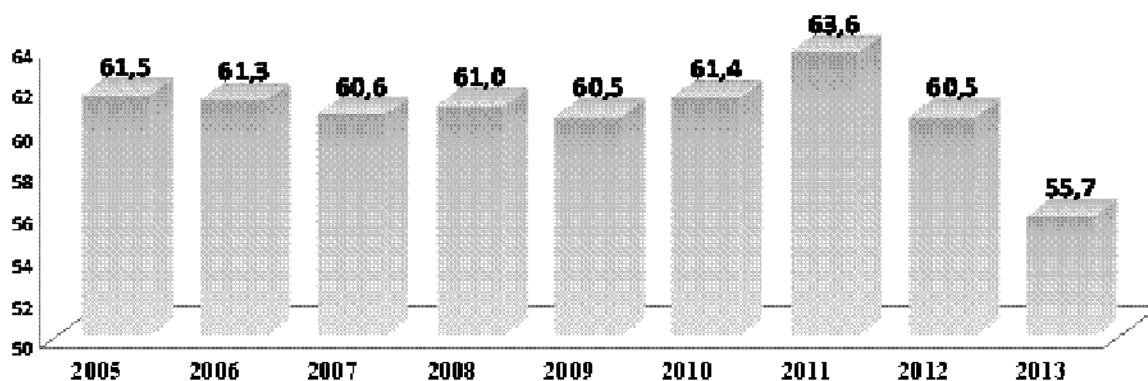

Рис. 1.106. Удельный вес врачей по СФО имеющих квалификационную категорию.

На фоне общей ситуации связанной со снижением доли врачей, имеющих квалификационную категорию (за исключением 2012 г.), продолжается тенденция роста врачей имеющих высшую квалификационную категорию. В 2013 году доля врачей имеющих высшую квалификационную категорию составила - 33,4 % от общей численности врачей (рис. 1.107) (2012 г. – 32,5 %; в 2011 г. – 31,4 %).

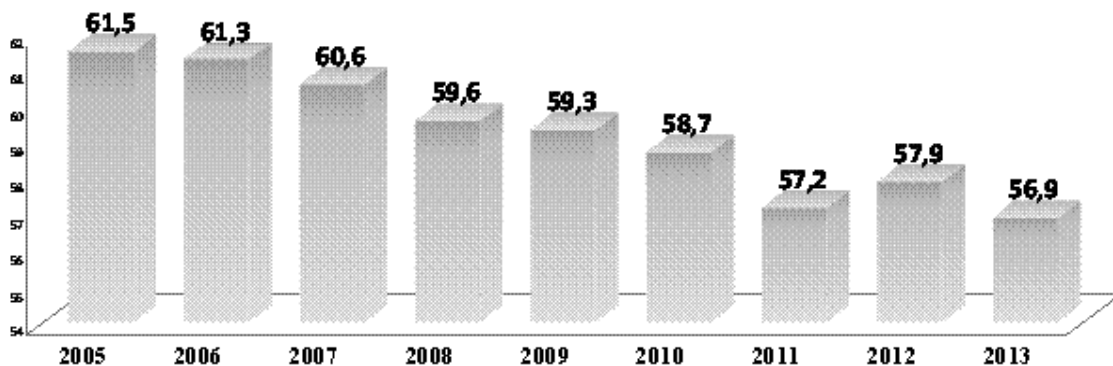

Рис. 1.107. Удельный вес врачей по СФО имеющих высшую квалификационную категорию.

В 2013 году удельный вес врачей имеющих первую квалификационную категорию снизился с 17,5 % до 16,1 % (рис. 1.108).

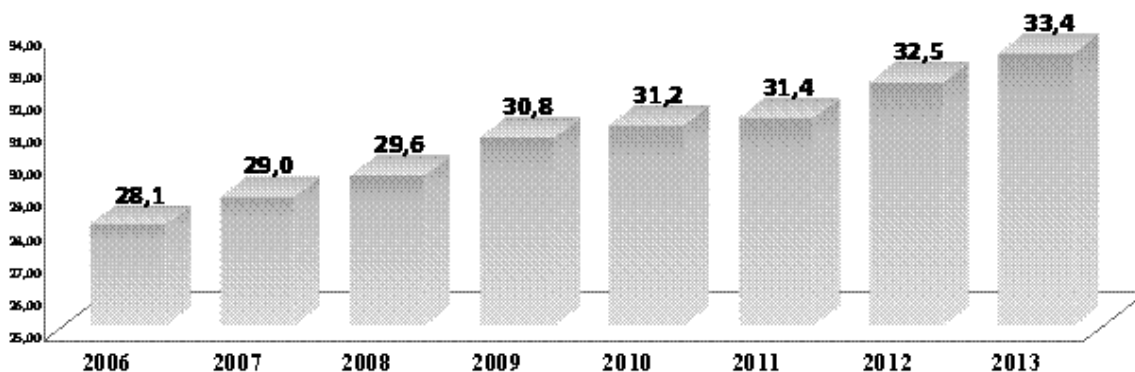

Рис. 1.108. Удельный вес врачей по СФО имеющих первую квалификационную категорию.

В 2013 году удельный вес врачей имеющих вторую квалификационную категорию снизился и составил 7,4 % от общей численности врачей (рис. 1.109).

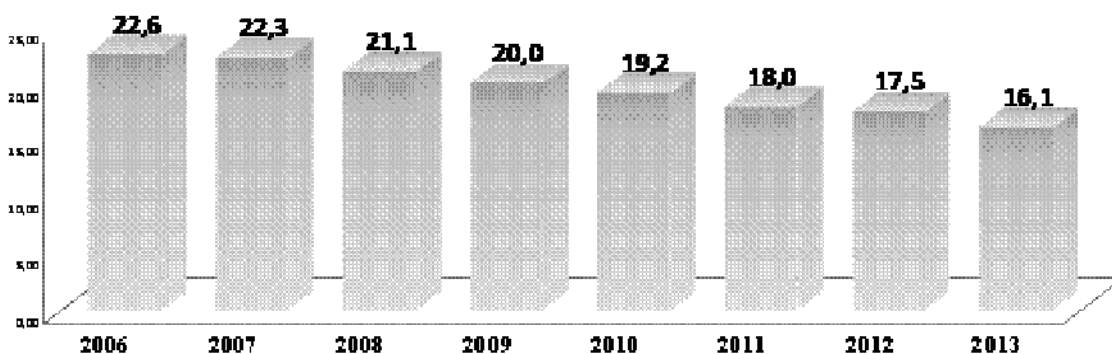

Рис. 1.109. Удельный вес врачей по СФО имеющих вторую квалификационную категорию.

Среди специалистов, имеющих высшую и первую квалификационные категории, больше всего педиатров, акушеров-гинекологов, инфекционистов, хирургов.

Уровень врачей имеющих сертификат специалиста у врачей в 2013 г. (рис. 1.110) возрос до – 96,4 % (в сельской местности – 96,5 %) и до 93,1 % (рис. 1.111) у средних медицинских работников (в сельской местности – 93,1 %).

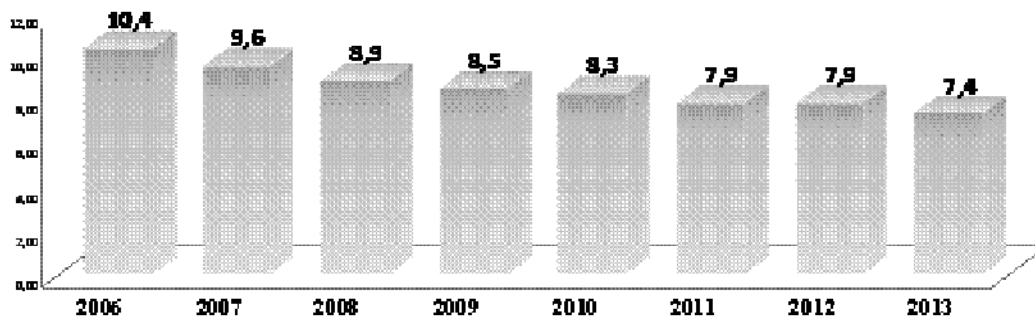

Рис. 1.110. Удельный вес врачей имеющих сертификат специалиста.



Рис. 1.111. Удельный вес среднего медицинского персонала имеющих сертификат специалиста.

Уровень обеспеченности средним медицинским персоналом медицинских учреждений по СФО в 2013 (рис. 1.112) снизился и составил 96,1 на 10000 населения (в 2012 г. – 97,0; 2011 г. – 98,5; в 2010 г. – 95,5; 2009 г. – 97,8; 2008 г. – 97,4; 2007 г. – 84,9; 2006 г. – 85,4).

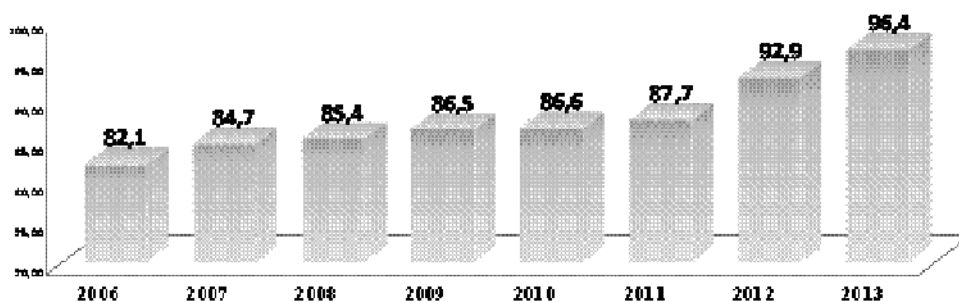

Рис. 1.112. Обеспеченность средним медицинским персоналом (на 10000 населения).

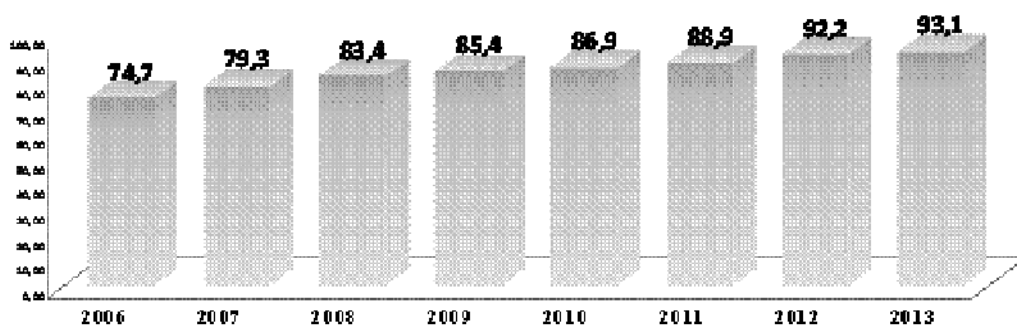
В среднем по СФО в 2013 году на 1 врача приходилось 2,3 среднего медицинского работника, в ЛПУ – на 1 врача приходится 2,5 среднего медицинского работника.

### Коечный фонд

По данным МЗ РФ общее количество больничных коек в Российской Федерации снизилось с 1990 года на 60 % – со 137,4 до 84,1 на 10 тыс. населения. Формирование служб паллиативной помощи, медицинской реабилитации и ухода, а также ожидаемый прирост численности населения старших возрастных групп делает дальнейшее сокращение коечного фонда нецелесообразным, поскольку может привести к снижению доступности медицинской помощи, оказываемой населению бесплатно.

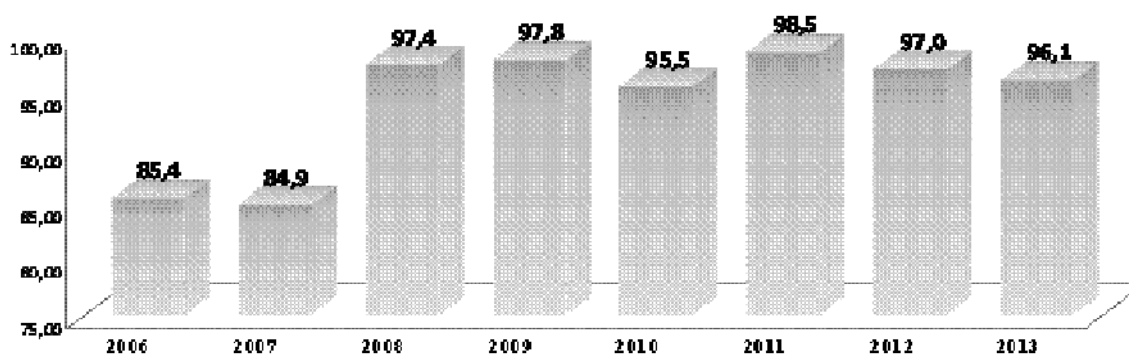
В Сибирском федеральном округе на 1.01.2014 г. функционировало (рис. 1.113) 166891 коек (2012 г. – 170968; 2011 г. – 176031; 2010 г. – 181951 койки; 2009 г. – 186,4 тыс. коек; 2008 г. – 191,0 тыс. коек; 2007 г. – 197,5 тыс. коек; 2006 г. – 200,4 тыс. коек; 2005 г. – 202,2 тыс. коек; 2004 г. – 207,4 тыс. коек).



Рис. 1.113. Коечный фонд СФО, всего.

В 2013 г. в СФО продолжилась работа по оптимизации коечного фонда в соответствии с потребностями населения. В целом по СФО коечный фонд с 2004 по 2012 годы сокращен на 40509 койки (на 19 %). Сократилось число токсикологических, терапевтических, хирургических, эндокринологических, инфекционных, «общих», «детских» и др. коек. **Обеспеченность населения СФО койками в 2013 году** (рис. 1.114) составила – 86,6 коек на 10000 населения (2012 г. - 88,8; 2011 г. – 91,4; 2010 г. – 93,0; 2009 г. – 95,2; 2008 г. – 97,7; 2007 г. – 107, 2006 г. – 108).

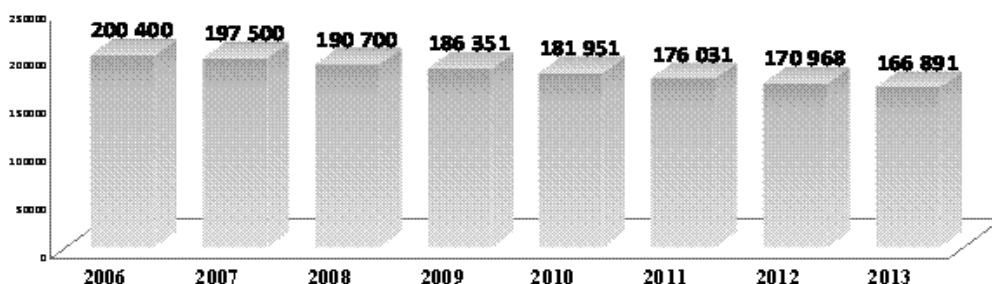

Рис. 1.114. Динамика обеспеченности населения СФО койками (на 10000 населения).

Более высокая обеспеченность койками сохраняется в Республике Тыва – 117,7 на 10000 населения, а минимальная в Красноярском крае с показателем 76,8 на 10000 населения (рис. 1.115).



Рис. 1.115. Обеспеченность койками населения СФО в 2013 году (на 10000 населения).

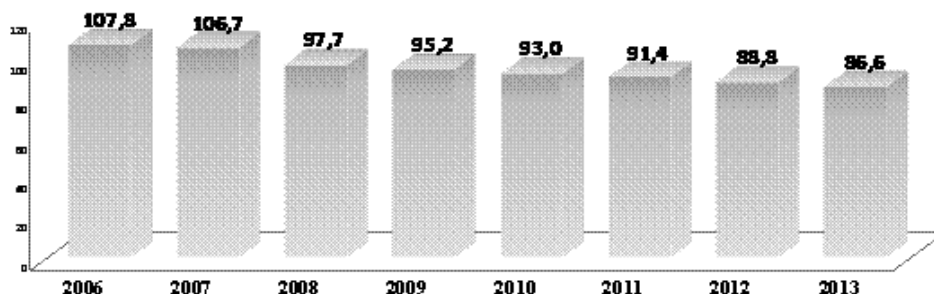

**Уровень госпитализации** в 2013 г. по СФО возрос (рис. 1.116) и составил – 229,9 на 1000 населения (2012 г. – 229,1; 2011г. – 235,6; 2010 г. – 236,7; 2009 г. – 239,2; 2008 г. – 237,9; 2007 г. – 235,3; 2006 г. – 231,3; 2005 г. – 234,4; 2004 г. – 232,3 на 1000 населения).

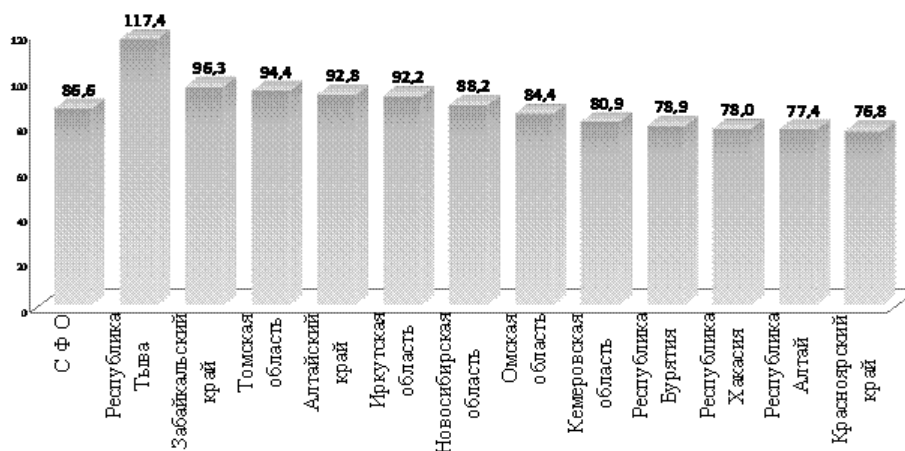

Рис. 1.116. Динамика уровня госпитализации по СФО (на 1000 населения).

Наиболее часто больные госпитализируются (рис. 1.117) в Республиках Тыва – 328 на 1000 жителей (2012 г. – 301,9; 2011 г. – 339,4; 2010 г. – 343,8). Реже больные госпитализируются в Красноярском крае – 191 на 1000 населения (2012 г. – 193,6; 2011 г. – 195,0; 2010 г. – 195,2).

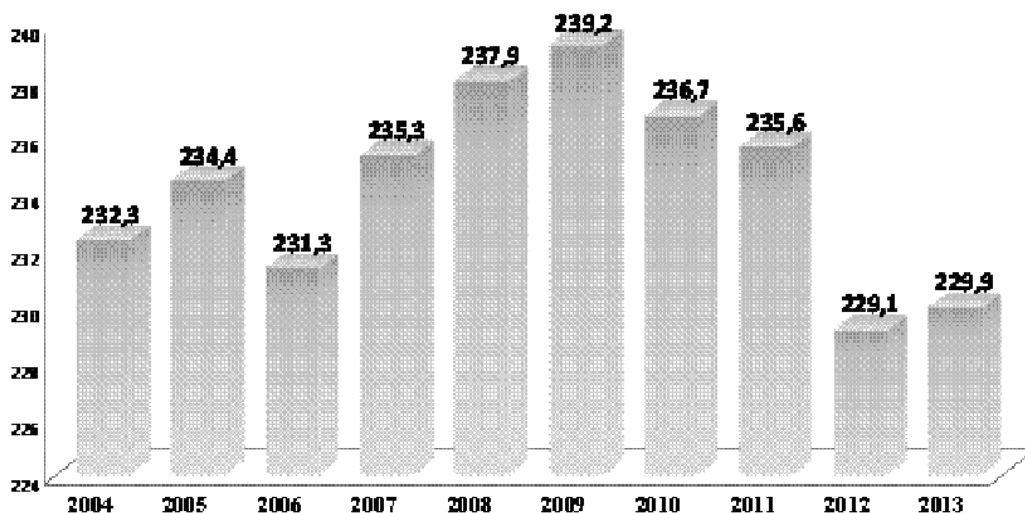

Рис. 1.117. Уровень госпитализации по СФО в 2013 г. (на 1000 населения).

Удельный вес госпитализаций по отдельным нозологическим формами меняется незначительно. По уровню госпитализации ведущими в 2013 году были:

- болезни системы кровообращения – 34,9 больных на 1000 населения (2012 г. – 35,1; 2011 г. – 35,5).
- беременность, роды и послеродовый период – 33,5 на 1000 населения (2012 г. – 33,9; 2011 г. – 34,0).
- болезни органов дыхания – 31,0 больных на 1000 населения. (2012 г. – 30,5; 2011 г. – 32,1).

#### **Дневные стационары при лечебно-профилактических учреждениях**

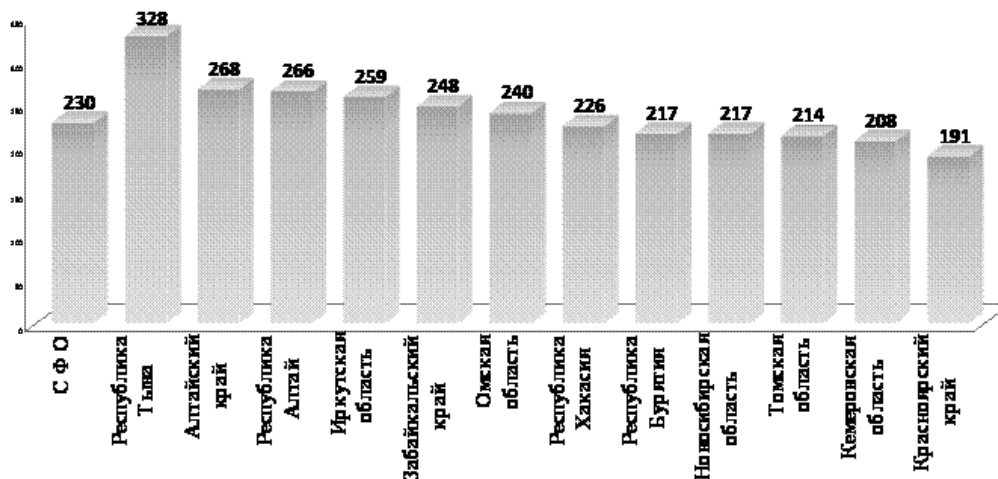
**Количество дневных стационаров при больничных учреждениях** (включая стационары для детей) в 2013 году уменьшилось (рис. 1.118) и составило 530 (2012 г. – 574; 2011 г. – 630; 2010 г. – 646; 2009 г. – 866; 2008 г. – 944).



Рис. 1.118. Количество дневных стационаров при больничных учреждениях СФО, в т.ч. стационары для детей.

Число мест в дневных стационарах в больничных учреждениях в СФО в 2013 году уменьшилось на 802 и составило – 13172 (2012 г. – 13974; 2011 г. – 14901; 2010 г. – 14024).

В 2013 г в среднем в 1 больничном учреждении СФО функционировало 24,9 койки с дневным пребыванием (2012 г. – 24 койки; 2011 г. – 23 койки) (рис. 1.119).

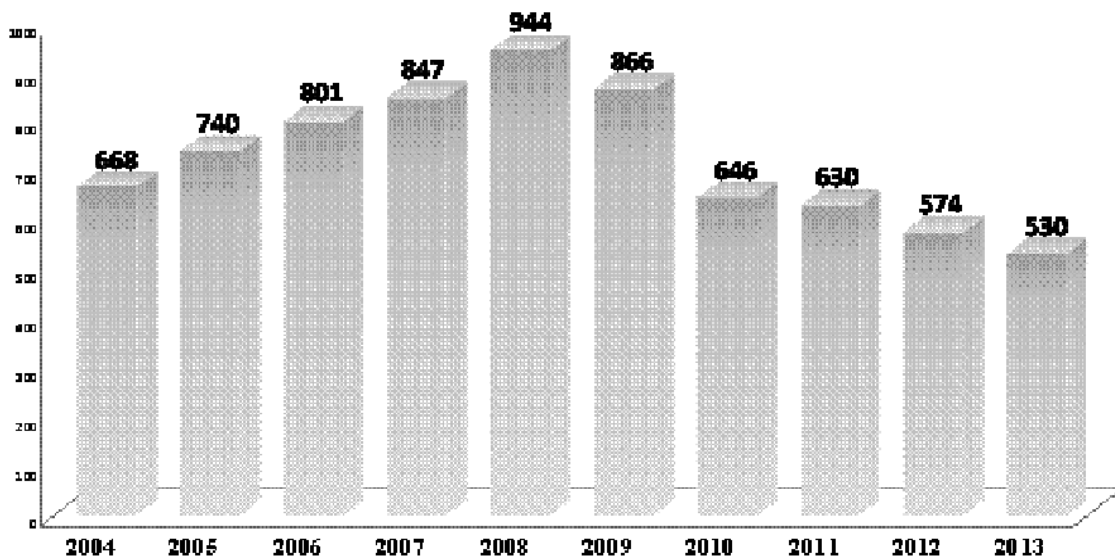

Рис. 1.119. Среднее число мест на 1 стационар при больничных учреждениях, в т.ч. стационары для детей.

В дневных стационарах при больничных учреждениях в СФО за 2013 год выписано – 360102 больных, которые провели 3678343 койко-дней (2012 г. выписано – 384326 больных, которые провели 3934966 койко-дней; 2011 г. – выписано – 409462 больных, которые провели 4151524 койко-дней; 2010 г. – выписано – 387632 больных, которые провели 4080335 койко-дней). Средняя занятость мест в году в дневных стационарах при больничных учреждениях в СФО за 2012 год составила 279,3 (2012 г. – 281,6; 2011 г. – 284,0; 2010 год – 299,3).

**Число дневных стационаров при амбулаторно-поликлинических учреждениях (АПУ)** уменьшилось на 14 и составило 664 дневной стационар (2012 г. – 678; 2011 г. – 695; 2010 г. – 681; 2009 год – 907), а число мест в них увеличилось на 361 и составило 22855 мест (2012 г. – 22494; 2011 г. – 21744; 2010 г. – 20892; 2009 г. – 20122; 2008 г. – 18276) (рис. 1.120).

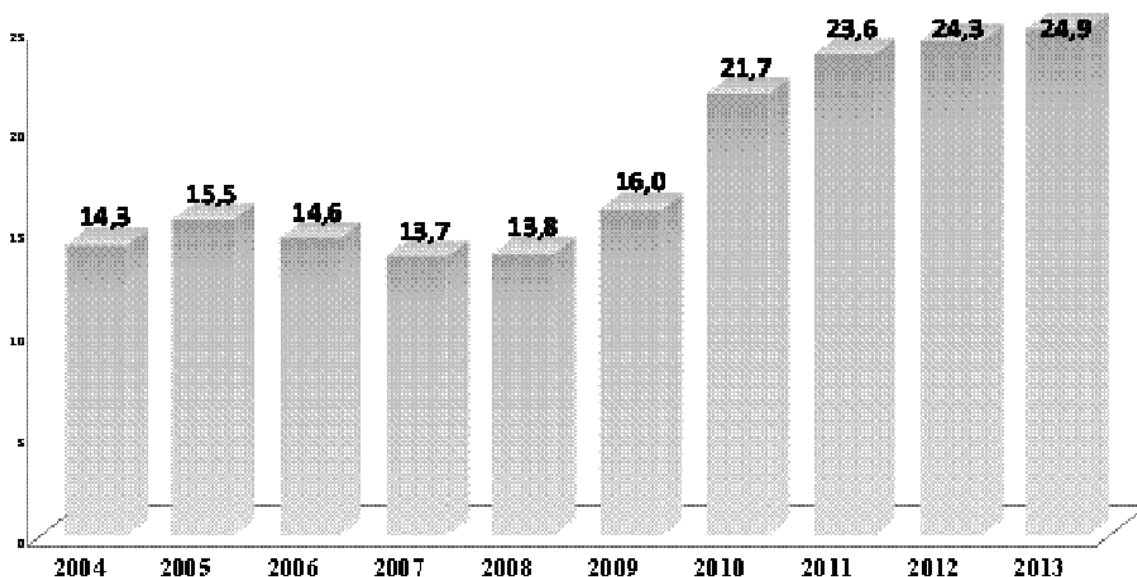

Рис. 1.120. Количество дневных стационаров при амбулаторно-поликлинических учреждениях СФО, в т.ч. стационары для детей.

Наибольшее число дневных стационаров при амбулаторно-поликлинических учреждениях в 2012 году находилось в Кемеровской области 95 (количество мест 4956) и в Забайкальском крае 95 (количество мест 967). В среднем в 1-м амбулаторно-поликлиническом учреждении СФО развернуто 34 места.

В 2013 г. **число мест в дневных стационарах при больничных учреждениях для детей** уменьшилось на 255 мест и составило 1977 места (2012 г. – 2232; 2011 г. – 2298; 2010 г. – 2073; 2009 г. – 1860 мест; 2008 г. – 1756 места). Число мест в дневных стационарах для детей при амбулаторно-поликлинических учреждениях увеличилось на 11 мест и составило в 2013 г. – 2530 мест (2012 г. – 2519; 2011 г. – 2370; 2010 г. – 2199; 2009 г. – 2085; 2008 г. – 1868; 2007 г. – 1776; 2006 г. – 1615).

Наиболее часто в дневных стационарах при больничных учреждениях и амбулаторно-поликлинических учреждениях развертывались терапевтические и общие койки, для детского населения – соматические.

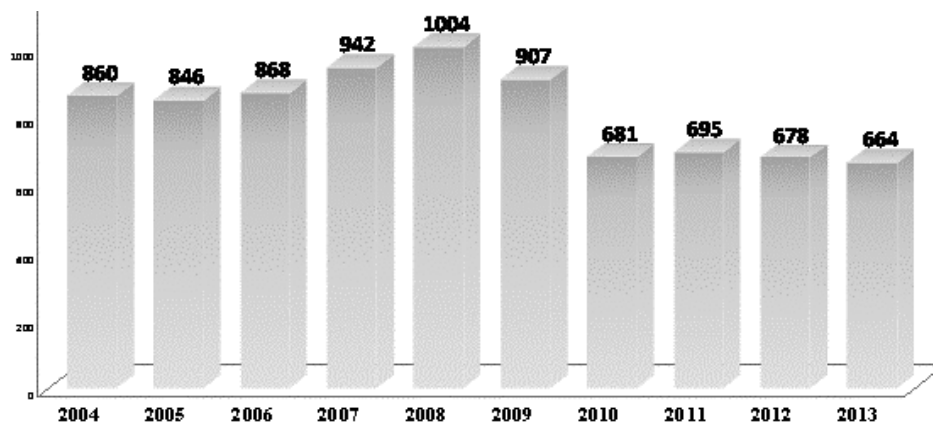
Общее количество мест в дневных стационарах всех типов при лечебно-профилактических учреждениях в СФО в 2013 году снизилось на 441 место и составило 36027 мест (2012 г. – 36468; 2011 г. – 36645; 2010 г. – 34916; 2009 г. – 33770 мест). Максимальное количество мест в дневных стационарах всех типов при лечебно-профилактических учреждениях на 10000 населения зарегистрировано в Красноярском крае 23,0 на 10000 населения; в Республике Алтай 21,1 на 10000 населения при средней по СФО – 18,7 на 10000 населения.

### 1.7. Скорая медицинская помощь

В 2013 г. в службе скорой медицинской помощи СФО функционировали: 468 станций и отделений (2012 г. – 466; 2011 г. – 463); трудилось 2249 врачей (2012 г. – 2395; 2011 г. – 2595); 11620 средних медицинских работников (2012 г. – 11712; 2011 г. – 11853); 2737 младшего медицинского персонала (2012 г. – 2717; 2011 г. – 2773), 5057 водителей (2011 г. – 4779; 2011 г. – 4885) и 1213 прочего персонала (2012 г. – 1148; 2011 г. – 1149).

В составе станций скорой медицинской помощи функционировали: 1343 – общепрофильных врачебных бригад (2012 г. – 1313; 2011 г. – 1571); 540 – специализированных бригад (2012 г. – 488; 2011 г. – 553), и 3642 фельдшерских бригад (2012 г. – 3057; 2011 г. – 3163).

В 2013 году учреждения скорой и неотложной медицинской помощи обслужили в СФО 6414260 вызовов (2012 г. – 6726208 вызовов; 2011 г. – 6765914 вызовов; 2010 г. – 6734326 вызовов; 2009 г. – 6909812 вызовов; 2008 г. – 6828802 вызовов) (рис.1.121).



Рис. 1.121. Динамика обслуживания учреждениями скорой и неотложной медицинской помощью вызовов в СФО.



Рис. 1.122. Объем оказания скорой медицинской помощи на 1000 населения (число лиц).

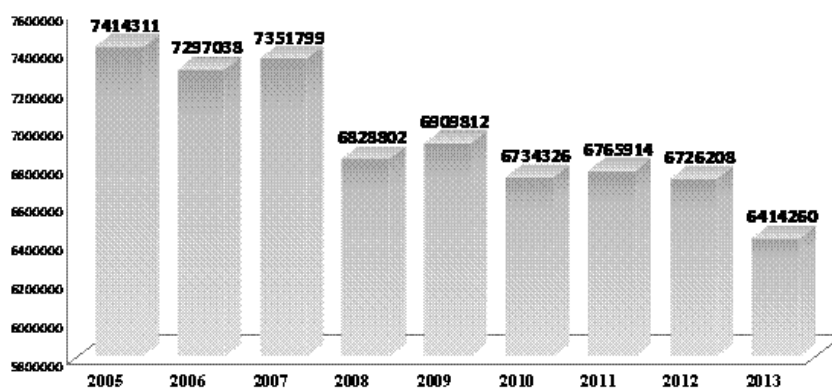

Рис. 1.123. Объем оказания скорой медицинской помощи детям (0-17 лет) в 2013 г. на 1000 детского населения (число лиц).

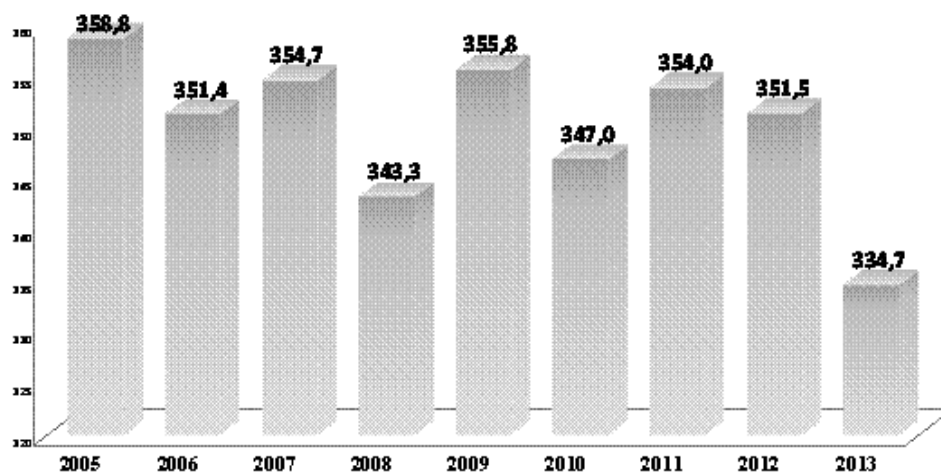

Рис. 1.124. Объем оказания скорой медицинской помощи взрослому населению на 1000 взрослого населения (число лиц) в 2013 г.

В среднем по СФО в 2013 г. (рис. 1.121) на 1000 населения выполнено – 333,0 выезда (2012 г. – 349,2; 2011 г. – 351,4 выезда; 2010 г. – 344,2 выезда; 2009 г. – 353,2 выезда) (рис. 1.122, 1.123, 1.124, 1.125).

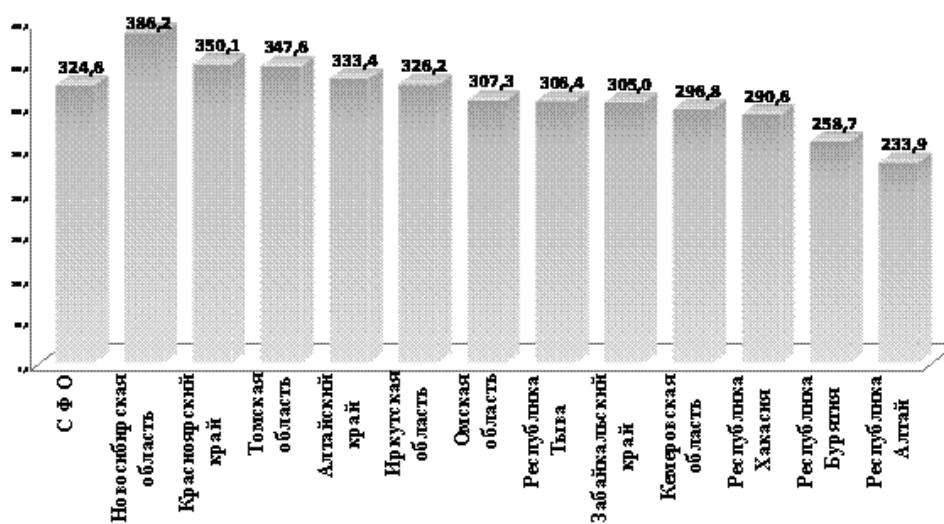
Наиболее частой причиной вызова скорой и неотложной медицинской помощи остаются внезапные заболевания и состояния – 474637 вызовов, составившие 74,0 % (2012 г. – 74,3 % - 4994546 вызовов; 2011 г. – 73,5 % – 4974425 вызовов). На долю оказания помощи при несчастных случаях пришлось – 704641 вызовов составившие 11,0 % (2012 г. – 10,8 % – 724001 вызовов; 2011 г. – 10,9 % – 728032 вызовов). На оказание помощи по поводу родов и патологии беременности пришлось – 68887 вызовов, составившие 1,1 % и на долю по перевозке больных, рожениц и родильниц пришлось – 536223 вызовов составившие 9,0 % (2012 г. – 9,5 % – 556823 вызовов; 2011 г. – 8,6 % – 581144 вызовов).

На 1000 населения по поводу внезапных заболеваний и состояний выполнено – 246,2 выезда (2012 г. – 259,3 выезда; 2011 г. – 258,4 выезда; 2010 г. – 252,8 выезда); при несчастных случаях – 36,6 выезда (2012 г. – 37,6 выезда; 2011 г. – 37,8 выезда; 2010 г. – 37,4); на оказание помощи по поводу родов и патологии беременности пришлось – 3,6 выезда; перевозка больных, рожениц и родильниц – 27,8 выезда (2012 г. – 33,1 выезда; 2011 г. – 32,1 выезда; 2010 г. – 30,1 выезда).

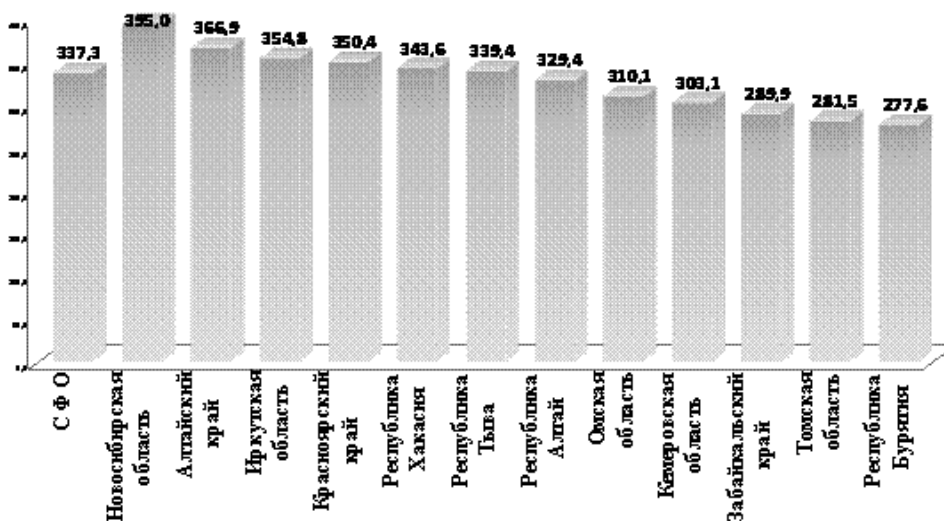

Рис. 1.125. Число выездов на 1000 населения по СФО.

Наиболее высокие показатели числа выездов на 1000 населения по регионам СФО выполнены в 2013 г.: в Новосибирской области – 393,0 выездов на 1000 населения; в Алтайском крае – 358,5 выездов на 1000 населения; в Красноярском крае – 347,2 и 343,0 выездов на 1000 населения в Иркутской области. Наименьшие уровни выездов выполнены в Республике Бурятия – 269,8 и Томской области – 291,5 выезда на 1000 населения (рис. 1.126).

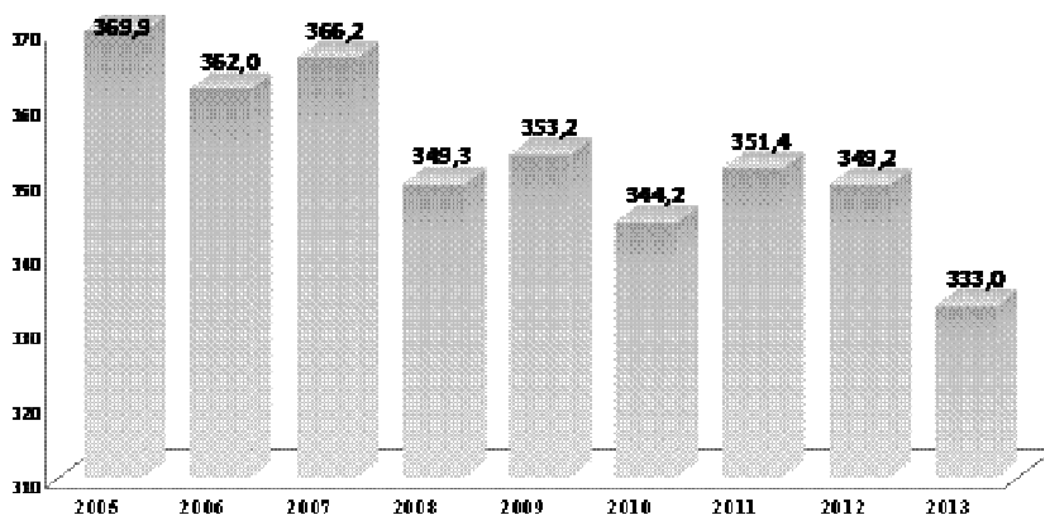

Рис. 1.126. Число выездов в год службой скорой медицинской помощи в 2013 г. по СФО (выездов на 1 000 населения по регионам СФО).

На долю необоснованных вызовов в 2013 г. пришлось 4,6 % вызовов (2012 г. – 4,7 % вызовов; 2011 г. – 4,3 %; 2010 г. – 4,3 %; 2009 г. – 4,3 %; 2008 г. – 2,24 %). В 2013 году, доля необоснованных вызовов составила: по Республике Алтай – 2,1 %; по Омской области – 2,8 %; по Республике Хакасии и Кемеровской области – 3,8 %; по Республике Хакасии (3,8 %); по Иркутской области – 4,2 %; по Красноярскому краю и Республике Бурятия – 4,6 %.

Наиболее высокий уровень необоснованных вызов в 2013 г. был зарегистрирован по Томской области – 12,7 % (2012 г. – 9,2 %; 2011 г. – 8,2 %), а также по Новосибирской области (2012 г. – 5,5 %; 2011 г. – 4,1 %) и Республике Тыва – 5,8 % (2012 г. – 5,6 %; 2011 г. – 6,1 %).

Число лиц, которым, была оказана медицинская помощь при выездах в СФО в 2013 году составило – 6414260 (2012 г. – 6770808; 2011 г. – 6815982), из них дети в возрасте 0-17 лет – 1285725 детей (2012 г. – 1325789 детей; 2011 г. – 1285085 детей). Всего в 2013 году оказана медицинская помощь при выездах взрослым 5167056 человек (2012 г. – 5445019; 2011 г. – 5530897 человек) и из них 32,6 % пришлось на долю женщин в возрасте 55 лет и старше (1685687 женщин), на долю мужчин в возрасте 60 лет и старше – 13,4 % (692714 мужчин).

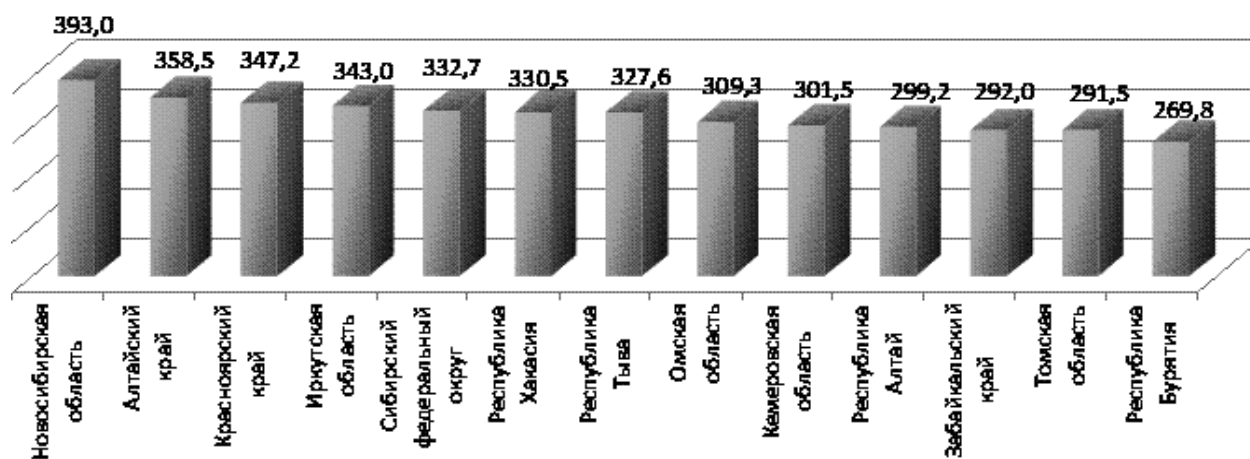
На долю доезда до 20 минут (рис. 1.127) пришлось 83,3 % от всех выездов по СФО (в 2012 г. – 82,7 %; 2011 году было 82,9 %).



Рис. 1.127. Доля доезда по времени (до 20 минут) бригад скорой медицинской помощи в 2013 г. по регионам СФО.

Более 90 процентов выездов бригад скорой медицинской помощи с доездом до 20 минут зафиксированы в 2013 году в Республике Тыва – 93,3 %, Республике Алтай и Красноярском крае – 90,7 %. Территории СФО с наименьшим уровнем выездов бригад скорой медицинской помощи с доездом до 20 минут относятся Омская область – 61,9 % и Томская область – 65,3 %.

На долю доезда от 21 минуты до 40 минут пришлось – 11,7 % от всех выездов по СФО (в 2012 г. и 2011 году было 11,9 %) (рис. 1.128).

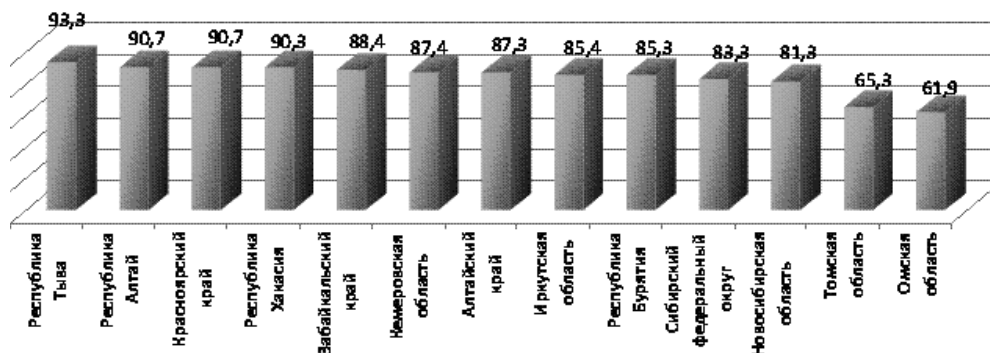

Рис. 1.128. Доля доезда по времени (от 21 минуты до 40 минут) бригад скорой медицинской помощи в 2013 г. по регионам СФО.

На долю доезда от 41 минуты до 60 минут пришлось – 2,7 % от всех выездов по СФО в 2013 г. (рис. 1.129)

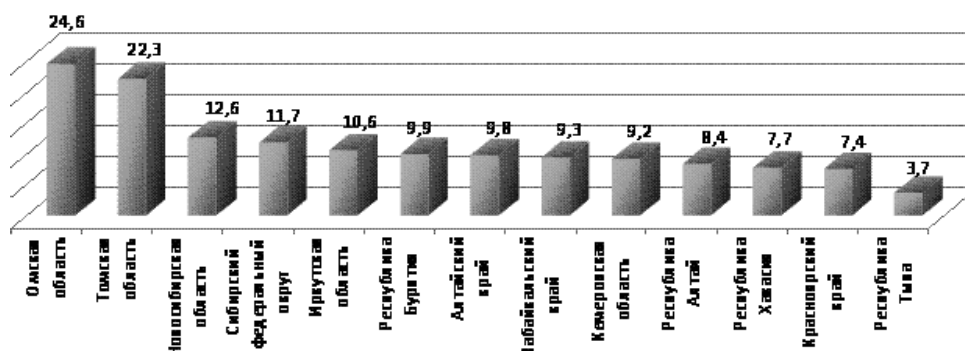

Рис. 1.129. Доля доезда по времени (от 41 минуты до 60 минут) бригад скорой медицинской помощи в 2013 г. по регионам СФО.

На долю доезда более 60 минут пришлось – 1,7 % от всех выездов по СФО в 2013 г. (рис. 1.130).

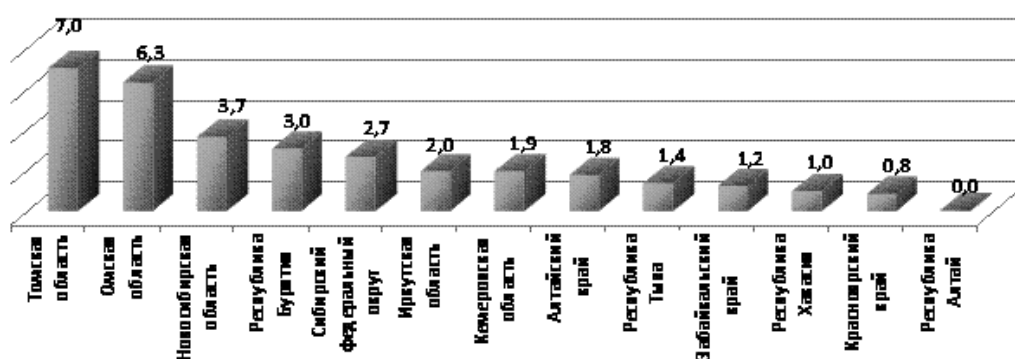

Рис. 1.130. Доля доезда по времени (более 60 минут) бригад скорой медицинской помощи в 2013 г. по регионам СФО

В 2013 году оказана медицинская помощь при выездах 46826 пострадавших в ДТП (в 2012 г. – 49490; 2011 г. – 45759), 29406 больным с острым и повторным инфарктом миокарда (в 2012 г. – 33679; 2011 г. – 33824), 106020 больным с острыми цереброваскулярными болезнями (в 2012 г. – 124268; 2011 г. – 120265).



Рис. 1.131. Число выездов к пострадавшим в ДТП по СФО в 2013 г.

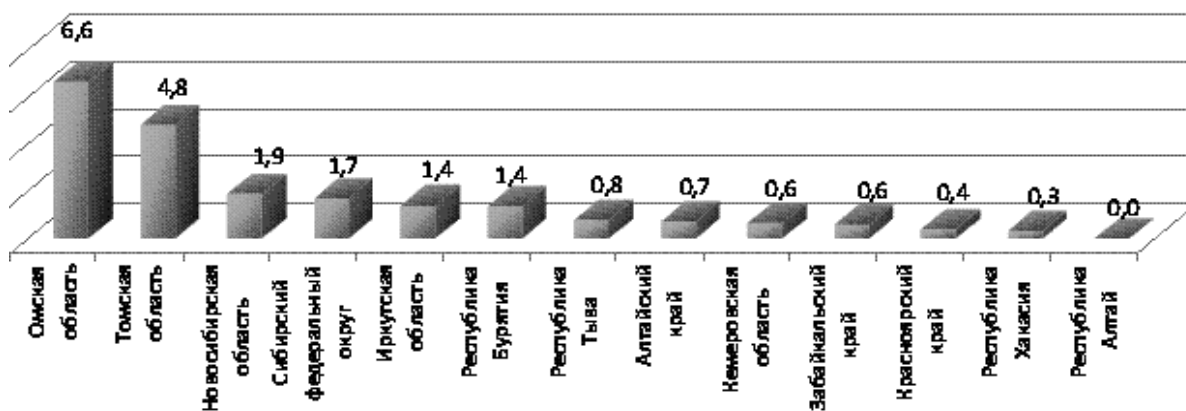

Рис. 1.132. Число пострадавших в ДТП, которым оказана медицинская помощь по СФО в 2013 г.

## РАЗДЕЛ II. ДЕМОГРАФИЧЕСКИЕ ПОКАЗАТЕЛИ

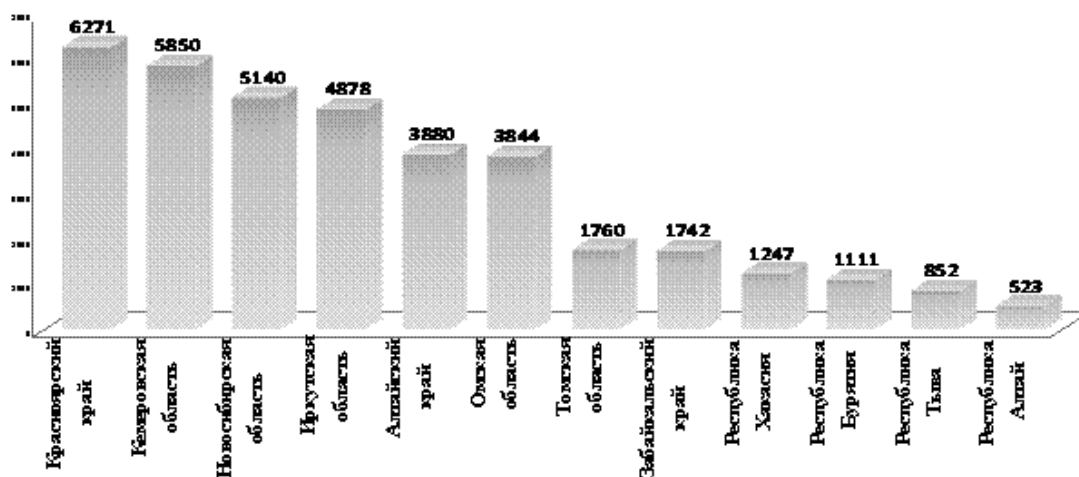
### 2.1. Численность населения

Таблица 2.1

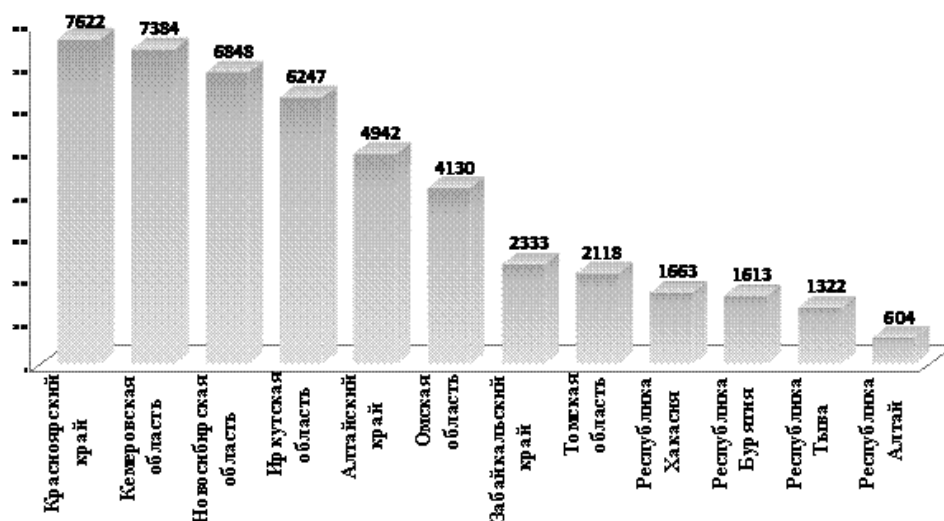
Территория и население Российской Федерации по федеральным округам

Территории	Территория * тыс. кв. км	в % к итогу	Численность постоянного населения чел. за 2013 год	% к итогу	Плотность Чел. на 1 кв. км
<b>Российская Федерация</b>	<b>17098,2</b>	<b>100,0</b>	<b>143506995</b>	<b>100</b>	<b>8,4</b>
<b>Центральный ФО</b>	<b>650,2</b>	<b>3,80</b>	<b>38749394</b>	<b>27,0</b>	<b>59,1</b>
Северо-Западный ФО	1687,0	9,87	13759195	9,6	8,1
Южный ФО	420,9	2,46	13937027	9,7	32,9
Северо-Кавказский ФО	170,4	1,00	9565422	6,7	55,8
Приволжский ФО	1037,0	6,06	29755535	20,7	28,8
Уральский ФО	1818,5	10,64	12215884	8,5	6,6
Дальневосточный ФО	6169,3	36,08	6239068	4,3	1,0
Сибирский ФО	5145,0	30,09	19285470	13,4	3,7
Республика Алтай	92,9	0,54	210995	1,1	2,2
Республика Бурятия	351,3	2,05	972835	5,0	2,8
Республика Тыва	168,6	0,99	311111	1,6	1,8
Республика Хакасия	61,6	0,36	533552	2,8	8,6
Алтайский край	168,0	0,98	2394694	12,4	14,4
Забайкальский край	451,9	2,53	1092757	5,7	2,6
Красноярский край	2366,8	13,84	2849642	14,8	1,2
Кемеровская область	95,7	0,56	2420187	12,5	28,8
Иркутская область	774,8	4,53	2738262	14,2	3,1
Новосибирская область	177,8	1,04	2720318	14,1	15,0
Омская область	141,1	0,83	1973930	10,2	14,0
Томская область	314,4	1,84	1067187	5,5	3,3

\* по данным Федеральной службы государственной регистрации, кадастра и картографии

Таблица 2.2

Численность населения по субъектам Российской Федерации\* (по состоянию на 1 января, человек)

Территории / годы	2010	2011	2012	2013	2014	2014 г. к 2013 г., в %
<b>Российская Федерация</b>	<b>141927297</b>	<b>142914136</b>	<b>143030106</b>	<b>143369806</b>	<b>143666931</b>	<b>100,2%</b>
<b>Сибирский ФО</b>	<b>19565950</b>	<b>19249798</b>	<b>19254242</b>	<b>19281424</b>	<b>19292740</b>	<b>100,1%</b>
Республика Алтай	210788	206557	208288	210469	211645	100,6%
Республика Бурятия	963466	972175	970885	971810	973860	100,2%
Республика Тыва	316968	308160	309423	310694	311761	100,3%
Республика Хакасия	539171	532202	532170	532908	534079	100,2%
Алтайский край	2491627	2416982	2406817	2399070	2390638	99,6%
Забайкальский край	1117308	1105659	1098959	1095303	1090344	99,5%
Красноярский край	2894699	2829125	2837159	2847585	2852810	100,2%
Иркутская область	2503043	2427900	2424456	2422078	2418348	99,8%
Кемеровская область	2821558	2761601	2750377	2742640	2734075	99,7%
Новосибирская область	2650874	2666407	2683517	2709836	2731176	100,8%
Омская область	2012401	1976345	1974577	1974361	1973876	100,0%
Томская область	1044047	1046685	1057614	1064670	1070128	100,5%

\* по данным Федеральной службы государственной статистики.





Рис. 2.1. Динамика численности населения Российской Федерации, за 1990-2014 годы.



Рис. 2.2 Динамика численности населения Сибирского Федерального округа за 1990 - 2014 годы

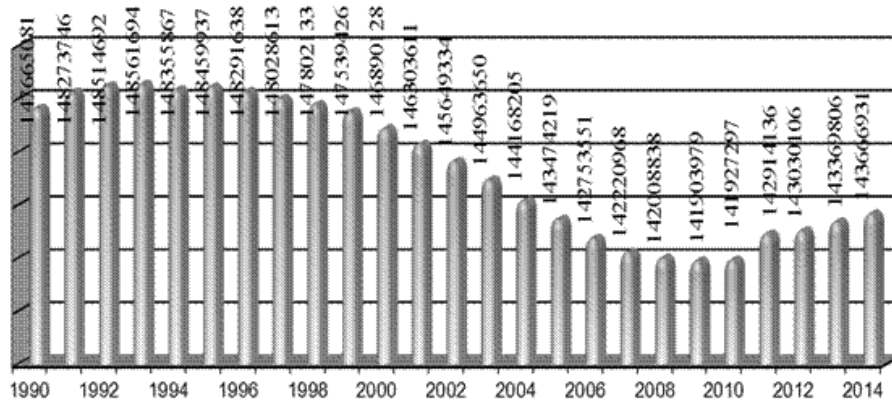

Рис. 2.3. Динамика численности населения Забайкальского края за 1990-2014 годы.

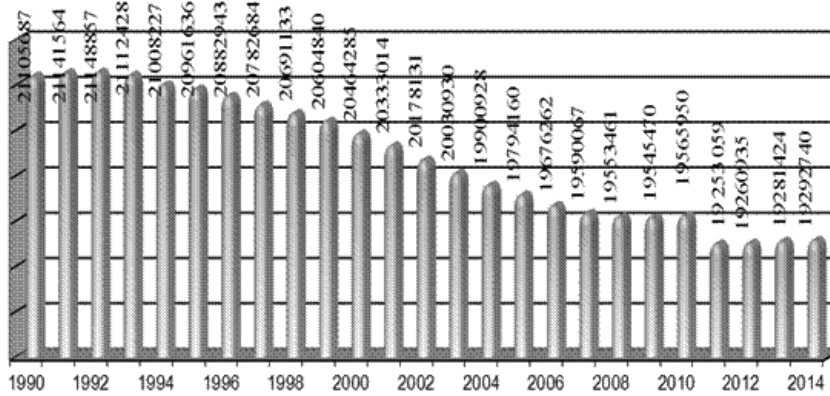

Рис. 2.4. Динамика численности населения Республики Хакасия, за 1990-2014 годы.

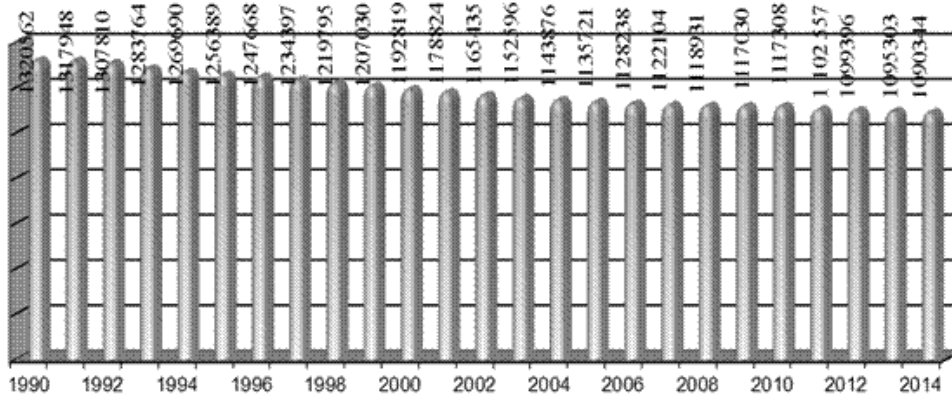

Рис. 2.5. Динамика численности населения Республики Тыва, за 1990-2014 годы.

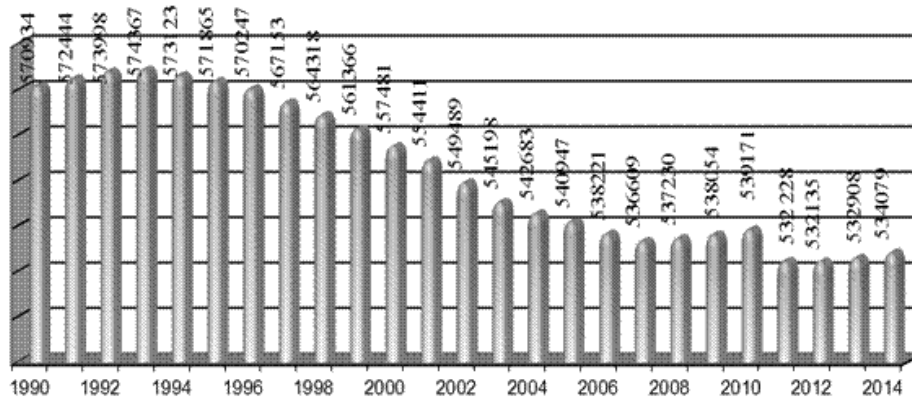

Рис. 2.6. Динамика численности населения Республики Бурятия, за 1990-2014 годы.

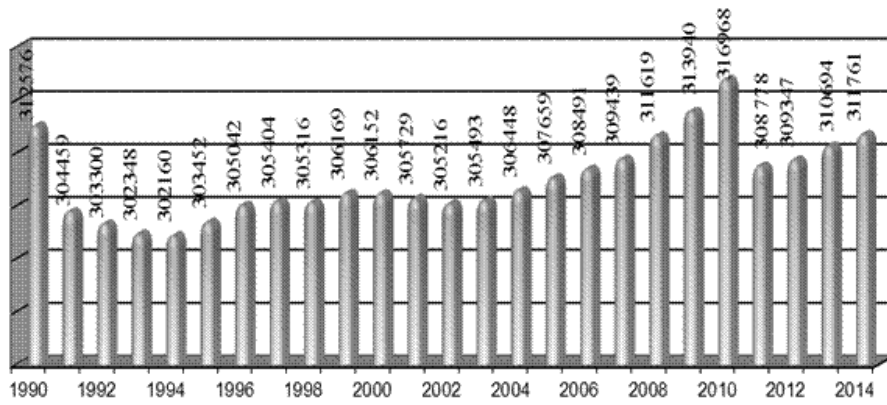

Рис. 2.7. Динамика численности населения Республики Алтай, за 1990-2014 годы.

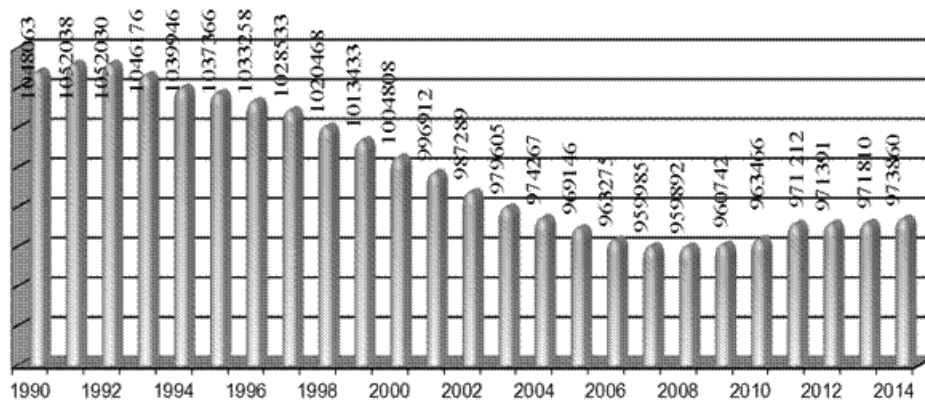

Рис. 2.8. Динамика численности населения Красноярского края, за 1990-2014 годы.

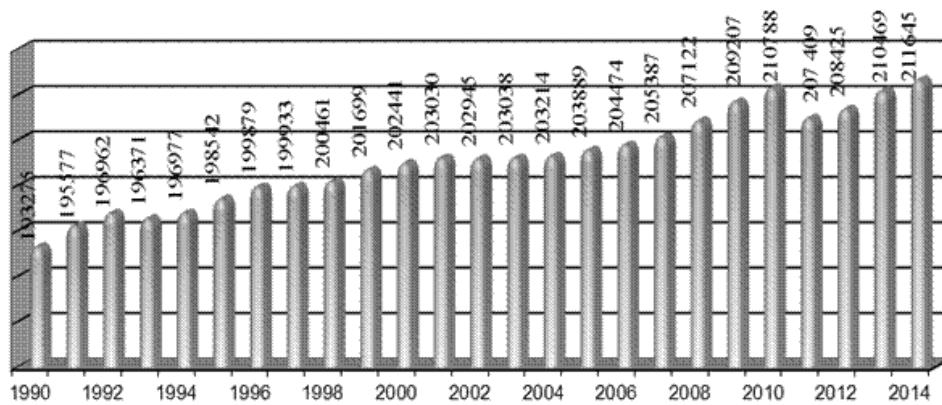

Рис. 2.9. Динамика численности населения Иркутской области, за 1990-2014 годы.

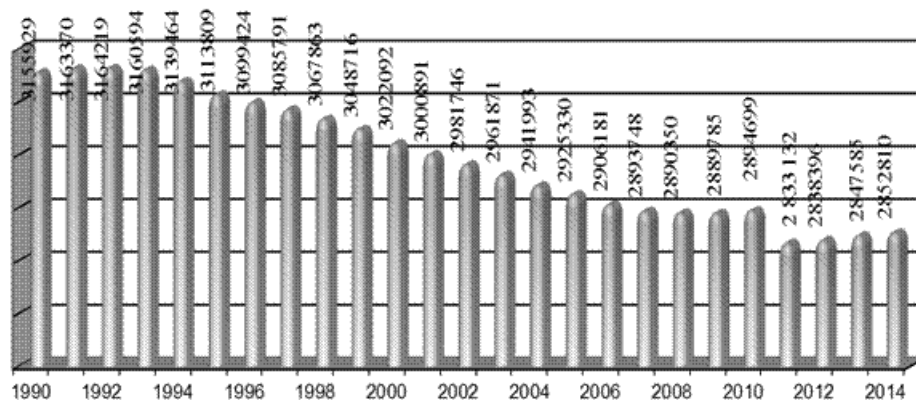

Рис. 2.10. Динамика численности населения Кемеровской области, за 1990-2014 годы.

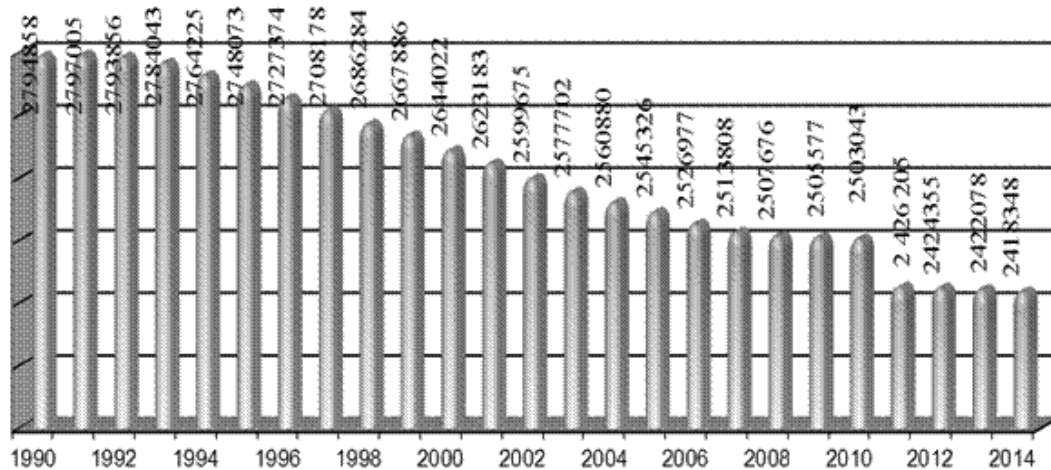

Рис. 2.11. Динамика численности населения Новосибирской области, за 1990-2014 годы.

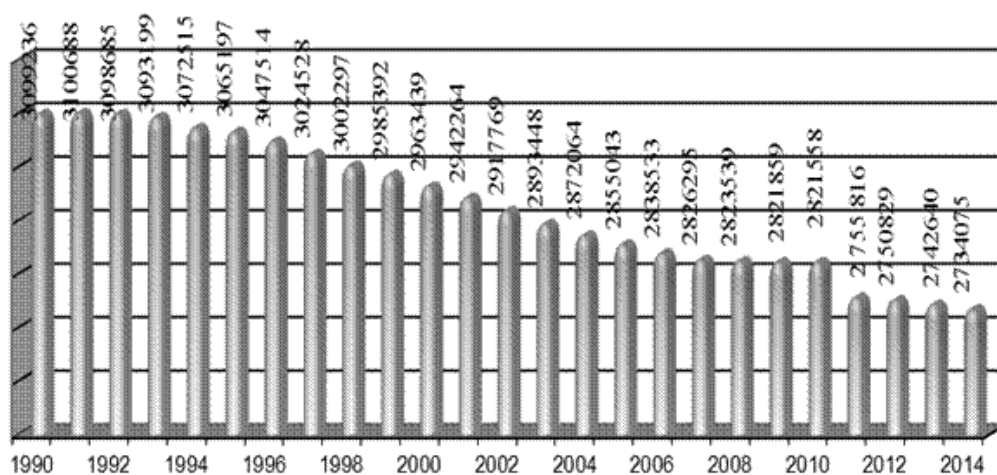

Рис. 2.12. Динамика численности населения Омской области, за 1990-2014 годы.

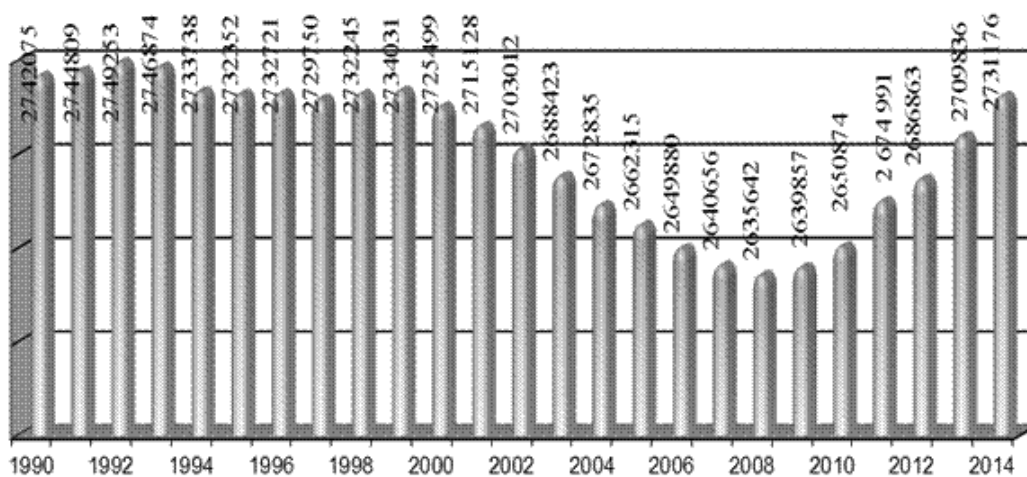

Рис. 2.13. Динамика численности населения Томской области, за 1990-2014 годы.

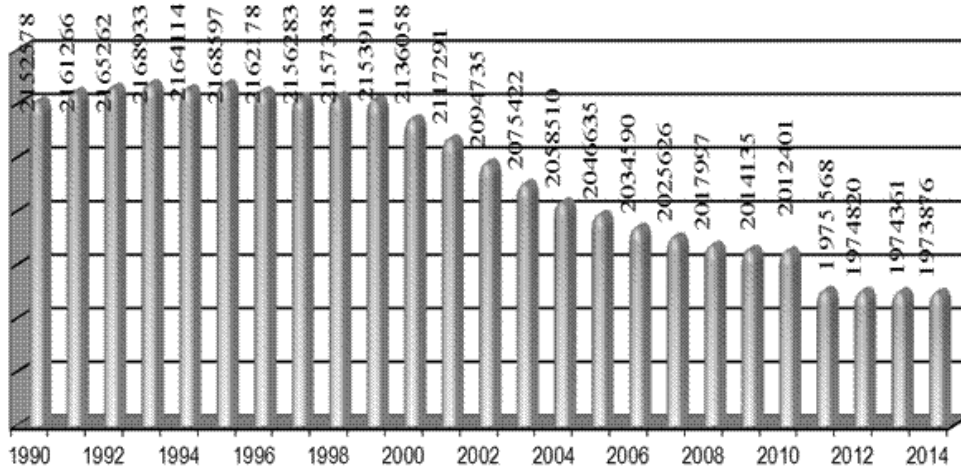

Рис. 2.14. Динамика численности населения Алтайского края, за 1990-2014 годы.

## 2.2. Естественное движение населения и другие демографические показатели

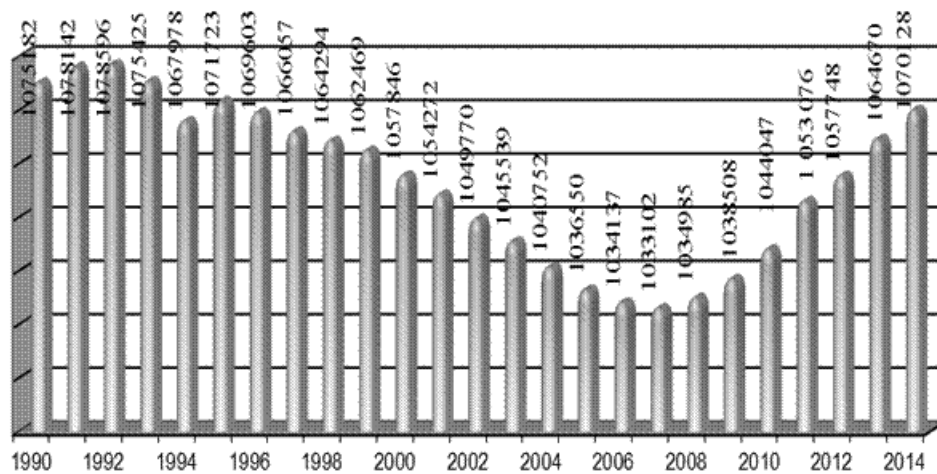
Таблица 2.3

Рождаемость, смертность, естественный прирост (убыль) населения в федеральных округах \*

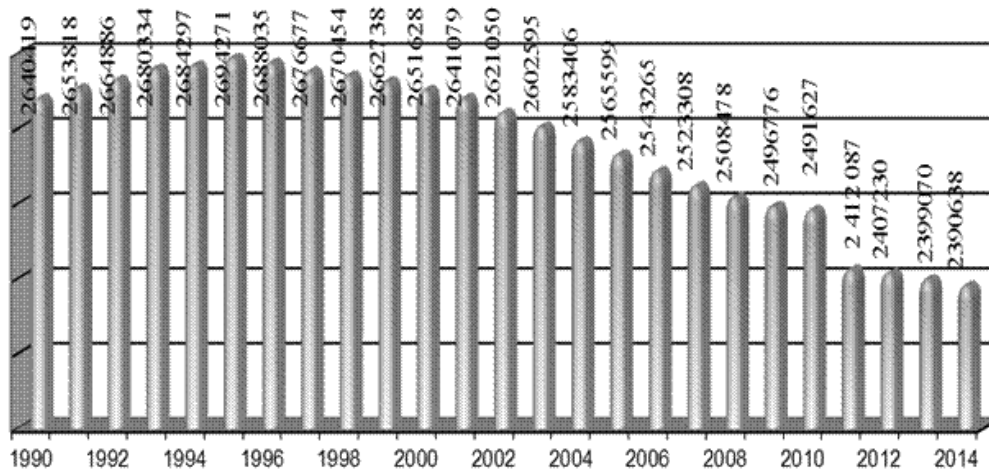
Территории	Рождаемость				Смертность				Естественный прирост (+), убыль (-)			
	Родилось				Умерло				Всего		на 1000 нас.	
	Всего чел.		На 1000 нас.		Всего чел.		На 1000 нас.					
	2012	2013	2012	2013	2012	2013	2012	2013	2012	2013	2012	2013
<b>Российская Федерация</b>	<b>1902084</b>	<b>1895822</b>	<b>13,3</b>	<b>13,2</b>	<b>1906335</b>	<b>1871809</b>	<b>13,3</b>	<b>13,0</b>	<b>-4251</b>	<b>24013</b>	<b>0,0</b>	<b>0,2</b>
Центральный Ф.О.	439610	438654	11,4	11,3	538076	528754	13,9	13,6	-98466	-90100	-2,5	-2,3
Северо-Западный Ф.О.	167025	167311	12,2	12,2	188412	183845	13,8	13,4	-21387	-16534	-1,6	-1,2
Южный Ф.О.	174813	174135	12,6	12,5	186225	182876	13,4	13,1	-11412	-8741	-0,8	-0,6
Северо-Кавказский Ф.О.	166020	164063	17,4	17,2	78823	76601	8,3	8,0	87197	87462	9,1	9,2
Приволжский Ф.О.	395050	395309	13,3	13,3	416267	414149	14,0	13,9	-21217	-18840	-0,7	-0,6
Уральский Ф.О.	184007	183536	15,1	15,0	153347	150673	12,6	12,3	30660	32863	2,5	2,7
Дальневосточный Ф.О.	87370	86879	14,0	13,9	81823	78693	13,1	12,6	5547	8186	0,9	1,3
<b>Сибирский Ф.О.</b>	<b>288189</b>	<b>285935</b>	<b>15,0</b>	<b>14,8</b>	<b>263362</b>	<b>256218</b>	<b>13,7</b>	<b>13,3</b>	<b>24827</b>	<b>29717</b>	<b>1,3</b>	<b>1,5</b>
Республика Алтай	4693	4442	22,4	21,1	2416	2392	11,5	11,3	2277	2050	10,9	9,8
Республика Бурятия	17006	17108	17,5	17,6	12064	11479	12,4	11,8	4942	5629	5,1	5,8
Республика Тыва	8266	8111	26,7	26,1	3471	3399	11,2	10,9	4795	4712	15,5	15,2
Республика Хакасия	8534	8362	16,0	15,7	7137	6987	13,4	13,1	1397	1375	2,6	2,6
Алтайский край	32879	32193	13,7	13,4	35132	33887	14,6	14,2	-2253	-1694	-0,9	-0,8
Забайкальский край	17752	17392	16,2	15,9	14373	13663	13,1	12,5	3379	3729	3,1	3,4
Красноярский край	41214	41106	14,5	14,4	36928	36162	13,0	12,7	4286	4944	1,5	1,7
Иркутская область	38555	37908	15,9	15,7	33639	33033	13,9	13,6	4916	4875	2,0	2,1
Кемеровская область	37798	37245	13,8	13,6	41615	39703	15,2	14,5	-3817	-2458	-1,4	-0,9
Новосибирская область	37588	38295	13,9	14,1	36675	36571	13,6	13,4	913	1724	0,3	0,7
Омская область	29503	29072	14,9	14,7	27265	26408	13,8	13,4	2238	2664	1,1	1,3
Томская область	14401	14701	13,6	13,8	12647	12534	11,9	11,7	1754	2167	1,7	2,1

\* по данным Федеральной службы государственной статистики



Рис. 2.15. Показатель рождаемости населения в СФО за 2013 год (на 1000 населения).



Рис. 2.16. Показатель смертности населения СФО в 2013 году (на 1000 населения).

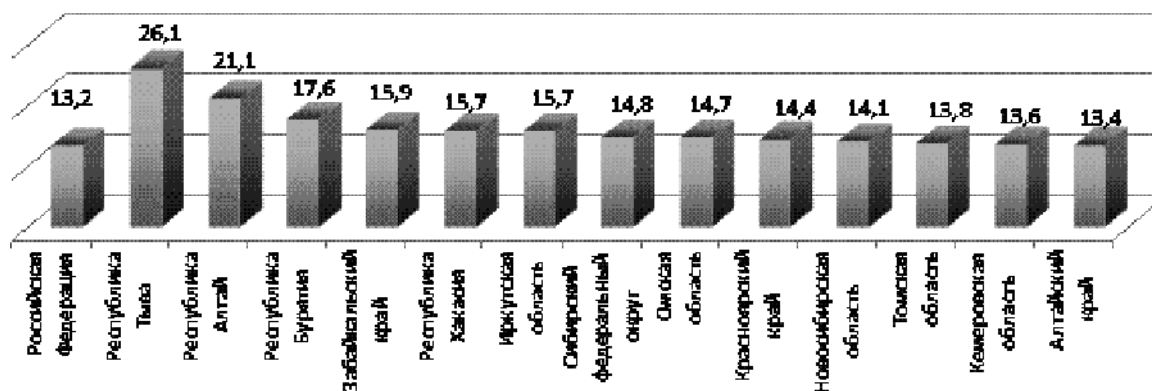

Рис. 2.17. Показатель естественного прироста, убыли (-) населения СФО в 2013 г. (на 1000 населения).

Таблица 2.4

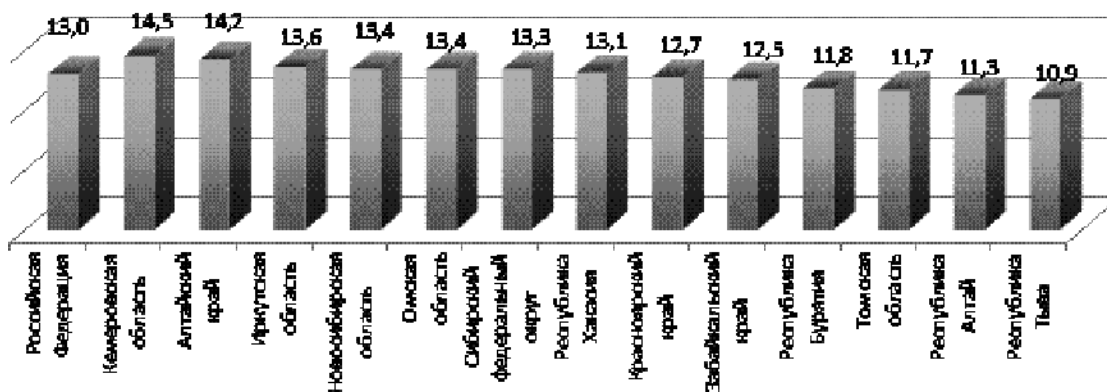
**Ожидаемая продолжительность жизни при рождении по России и субъектам РФ СФО в 2012 году\*(лет)**

Территории	Все население			Городское население			Сельское население		
	Оба пола	Мужчины	Женщины	Оба пола	Мужчины	Женщины	Оба пола	Мужчины	Женщины
<b>Российская Федерация</b>	<b>70,24</b>	<b>64,56</b>	<b>75,86</b>	<b>70,83</b>	<b>65,1</b>	<b>76,27</b>	<b>68,61</b>	<b>63,12</b>	<b>74,66</b>
<b>С Ф О</b>	<b>67,99</b>	<b>62,09</b>	<b>74,01</b>	<b>68,78</b>	<b>62,7</b>	<b>74,74</b>	<b>65,84</b>	<b>60,4</b>	<b>72,05</b>
Республика Алтай	66,8	60,8	73,05	70,34	64,16	73,19	64,52	58,65	71,48
Республика Бурятия	66,79	60,97	72,89	68,32	62,24	74,25	64,53	58,9	70,98
Республика Тыва	61,09	55,53	66,91	64,47	58,99	69,72	56,82	51,46	63,26
Республика Хакасия	67,64	61,86	73,47	69,31	63,48	74,85	64,21	58,6	70,46
Алтайский край	69,11	63,49	74,79	69,83	63,84	75,55	68,08	62,83	73,77
Забайкальский край	66,24	60,61	72,24	66,87	60,99	72,83	64,81	59,61	70,89
Красноярский край	68,42	62,65	74,26	69,41	63,48	75,1	65,18	59,96	71,34
Иркутская область	66,32	59,92	72,92	66,85	60,24	73,46	64,25	58,69	70,78
Кемеровская область	66,76	60,54	73,16	66,95	60,61	73,35	65,62	60,12	71,93
Новосибирская область	69,72	63,9	75,58	70,3	64,27	76,15	67,69	62,5	73,52
Омская область	69,25	63,47	75,02	70,34	64,45	75,89	66,57	61,04	72,78
Томская область	70,07	64,48	75,7	71,57	66,03	76,82	66,64	60,92	73,16

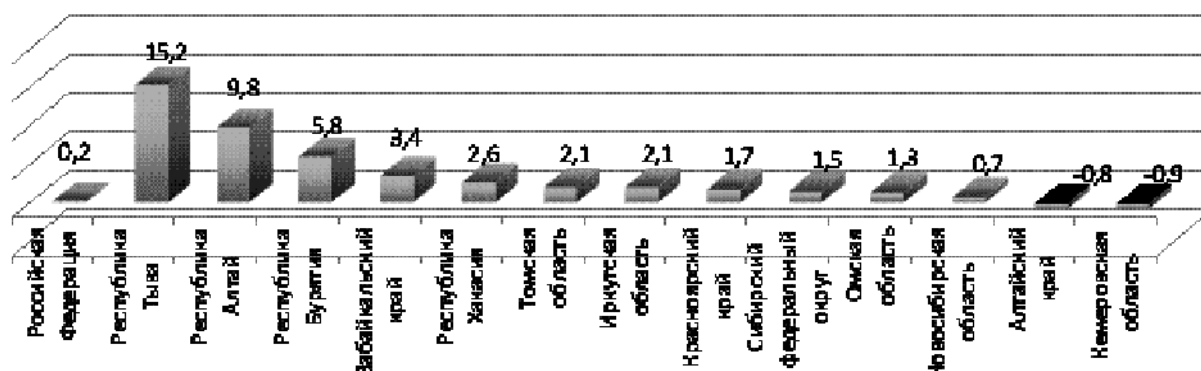
\* по данным Федеральной службы государственной статистики.

## Ожидаемая продолжительность жизни при рождении в динамике за 2007-2012 гг. (число лет)\*

Территории/ годы	Все население			Городское население			Сельское население		
	Мужчины и женщины	Мужчины	Женщины	мужчины и женщины	Мужчины	Женщины	Мужчины и женщины	Мужчины	Женщины
1	2	3	4	5	6	7	8	9	10
Российская Федерация									
2007	67,51	61,39	73,90	68,21	62,09	74,34	65,60	59,57	72,62
2008	67,90	61,80	74,20	68,60	62,50	74,60	66,00	60,00	72,90
2009	68,67	62,77	74,67	69,38	63,5	75,13	66,72	60,87	73,38
2010	68,94	63,09	74,88	69,69	63,82	75,39	66,92	61,19	73,42
2011	69,83	64,04	75,61	70,51	64,67	76,10	67,99	62,40	74,21
2012	70,24	64,56	75,86	70,83	65,1	76,27	68,61	63,12	74,66
Сибирский Федеральный Округ									
2007	65,74	59,55	72,30	66,45	60,11	72,90	64,00	58,16	70,77
2008	66,20	60,10	72,70	67,00	60,80	73,30	64,30	58,50	71,00
2009	67,0	61,0	73,2	67,7	61,6	73,8	65,2	59,5	71,6
2010	67,10	61,07	73,37	68,03	61,86	74,16	64,77	59,09	71,35
2011	67,72	61,79	73,79	68,55	62,44	74,56	65,53	60,07	71,74
2012	67,99	62,09	74,01	68,78	62,7	74,74	65,84	60,4	72,05
Республика Алтай									
2007	64,33	58,69	70,27	64,19	58,38	69,85	64,10	58,45	70,23
2008	65,20	58,90	71,80	66,00	58,70	73,00	64,70	59,00	71,40
2009	65,82	59,68	72,43	67,3	59,7	74,7	65,1	59,4	71,5
2010	65,68	59,95	71,70	67,59	60,57	74,33	64,66	59,30	70,46
2011	65,40	59,86	71,28	70,01	63,80	75,71	63,35	58,27	69,21
2012	66,8	60,8	73,05	70,34	64,16	73,19	64,52	58,65	71,48
Республика Бурятия									
2007	64,20	58,31	70,50	65,05	59,02	71,21	63,09	57,33	69,55
2008	64,40	58,30	70,90	65,40	59,30	71,60	63,10	56,90	70,10
2009	65,27	59,34	71,59	67,0	61,0	73,0	63,1	57,3	69,8
2010	66,05	60,05	72,46	67,41	61,22	73,59	64,16	58,41	70,82
2011	66,09	60,25	72,26	67,36	61,30	73,36	64,29	58,62	70,73
2012	66,79	60,97	72,89	68,32	62,24	74,25	64,53	58,9	70,98
Республика Тыва									
2007	59,16	53,61	64,93	61,55	55,60	67,42	56,44	51,23	62,10
2008	60,50	55,10	66,02	62,80	57,20	68,40	57,80	52,80	63,50
2009	60,04	54,39	65,98	63,1	57,2	68,9	56,7	51,4	62,7
2010	60,45	54,64	66,61	63,00	57,05	68,97	57,51	51,85	63,75
2011	61,39	56,25	66,58	64,80	59,56	69,71	57,68	52,77	63,11
2012	61,09	55,53	66,91	64,47	58,99	69,72	56,82	51,46	63,26
Республика Хакасия									
2007	66,19	60,36	72,22	67,77	61,90	73,60	62,43	56,67	68,76
2008	66,50	60,80	72,40	68,10	62,40	73,70	62,80	57,00	69,30
2009	67,25	61,59	72,99	68,2	62,5	73,6	65,2	59,4	71,4
2010	67,10	61,61	72,58	68,69	63,29	73,81	63,85	58,25	69,95
2011	67,75	62,03	73,51	69,38	63,37	75,26	64,59	59,46	70,08

1	2	3	4	5	6	7	8	9	10
2012	67,64	61,86	73,47	69,31	63,48	74,85	64,21	58,6	70,46
Алтайский край									
2007	67,22	61,11	73,66	67,91	61,53	74,24	66,37	60,51	72,95
2008	67,50	61,50	73,80	68,30	62,10	74,50	66,50	60,80	72,90
2009	68,52	62,74	74,44	69,4	63,2	75,3	67,5	62,0	73,4
2010	68,36	62,69	74,17	69,38	63,47	75,02	67,14	61,68	73,14
2011	68,97	63,29	74,72	69,95	64,06	75,53	67,63	62,08	73,69
2012	69,11	63,49	74,79	69,83	63,84	75,55	68,08	62,83	73,77
Забайкальский край									
2007	63,01	56,72	70,15	63,34	56,82	70,44	62,30	56,38	69,52
2008	63,80	57,90	70,40	64,20	58,10	70,60	63,10	58,10	70,00
2009	64,67	58,81	71,02	64,9	58,7	71,2	64,4	59,0	70,6
2010	64,82	59,05	71,15	65,67	59,67	71,94	63,16	57,80	69,52
2011	65,75	59,94	72,09	66,34	60,20	72,77	64,44	59,23	70,61
2012	66,24	60,61	72,24	66,87	60,99	72,83	64,81	59,61	70,89
Красноярский край									
2007	66,58	60,61	72,77	67,49	61,43	73,46	63,66	57,97	70,45
2008	66,90	61,10	73,00	67,90	62,00	73,70	63,90	58,40	70,50
2009	67,63	61,88	73,45	68,7	62,8	74,3	64,4	59,0	70,7
2010	67,57	61,60	73,77	68,68	62,67	74,57	64,20	58,46	71,21
2011	68,27	62,53	74,07	69,23	63,33	74,93	65,14	60,00	71,22
2012	68,42	62,65	74,26	69,41	63,48	75,1	65,18	59,96	71,34
Иркутская область									
2007	64,90	58,70	71,32	65,54	59,23	71,83	62,52	56,72	69,32
2008	65,00	58,70	71,60	65,70	59,20	72,20	62,50	56,80	69,40
2009	65,45	59,04	72,10	66,0	59,5	72,5	63,5	57,5	70,6
2010	65,26	58,85	72,01	65,93	59,39	72,56	62,79	56,96	69,78
2011	65,93	59,59	72,50	66,52	59,99	73,08	63,69	58,14	70,14
2012	66,32	59,92	72,92	66,85	60,24	73,46	64,25	58,69	70,78
Кемеровская область									
2007	64,01	57,48	71,20	64,29	57,69	71,42	62,39	56,34	69,80
2008	64,60	58,20	71,70	65,10	58,50	72,10	62,40	56,40	69,70
2009	65,37	59,01	72,18	65,7	59,2	72,5	63,8	58,1	70,5
2010	65,42	59,01	72,24	65,80	59,24	72,65	63,31	57,75	69,84
2011	66,18	59,87	72,76	66,39	59,97	72,97	64,98	59,38	71,37
2012	66,76	60,54	73,16	66,95	60,61	73,35	65,62	60,12	71,93
Новосибирская область									
2007	67,43	61,10	74,06	68,22	61,72	74,76	65,02	59,12	71,85
2008	68,00	61,80	74,40	69,10	62,90	75,10	64,80	58,70	72,00



1	2	3	4	5	6	7	8	9	10
2009	68,94	62,97	74,96	69,9	64,0	75,6	65,9	60,0	72,9
2010	69,28	63,28	75,41	70,41	64,42	76,20	65,63	59,63	72,77
2011	69,68	63,86	75,51	70,42	64,51	76,09	67,18	61,70	73,47
2012	69,72	63,9	75,58	70,3	64,27	76,15	67,69	62,5	73,52
Омская область									
2007	66,54	60,20	73,20	67,33	60,78	73,92	64,75	58,95	71,41
2008	67,50	61,30	74,00	68,50	62,00	74,80	65,40	59,70	72,00
2009	68,72	62,90	74,51	69,7	63,7	75,3	66,6	61,2	72,6
2010	68,78	62,91	74,69	69,85	63,84	75,61	66,20	60,64	72,43
2011	69,50	63,71	75,24	70,54	64,52	76,26	66,88	61,64	72,61
2012	69,25	63,47	75,02	70,34	64,45	75,89	66,57	61,04	72,78
Томская область									
2007	67,68	61,96	73,55	68,50	62,85	73,98	65,69	59,79	72,49
2008	67,70	61,80	73,80	68,30	62,2	74,30	66,20	60,6	72,50
2009	68,06	62,16	74,18	68,3	62,4	74,2	67,4	61,6	74,1
2010	68,83	63,10	74,83	70,24	64,41	76,00	65,74	60,19	72,18
2011	69,53	63,71	75,49	71,19	65,50	76,68	65,77	59,79	72,74
2012	70,07	64,48	75,7	71,57	66,03	76,82	66,64	60,92	73,16

\* по данным Федеральной службы государственной статистики

Таблица 2.6

**Смертность населения России по основным классам причин смерти  
(число умерших на 100 000 населения по данным Федеральной службы государственной статистики)**

Причина смерти/годы	Городские поселения и сельская местность			
	2010	2011	2012	2013
Всего умерших	1419,2	1347,0	1331,2	1304,3
Некоторые инфекционные и паразитарные болезни	23,5	23,6	22,4	22,2
Туберкулез всех видов	15,3	14,2	12,5	11,3
Новообразования	205,1	204,6	203,1	203,3
из них злокачественных		202,5	201,0	201,1
Болезни крови и кроветворных органов...	0,8	0,9	1,2	0,9
Болезни эндокринной системы....	7,2	7,0	8,1	9,7
Психические расстройства и расстройства поведения	4,6	3,5	3,5	4,0
Болезни нервной системы	12,8	13,3	13,0	15,9
Болезни органов кровообращения	805,9	752,7	737,1	698,1
Болезни органов дыхания	52,3	51,9	49,4	51,6
Болезни органов пищеварения	64,4	62,2	62,1	61,6
Болезни костно-мышечной системы ...	1,3	1,3	1,2	1,3
Болезни мочеполовой системы	8,2	7,8	8,1	8,6
Внешние причины смерти	151,7	139,4	135,3	129,2
Самоубийства	23,4	21,8	20,8	20,1
Случайное отравление алкоголем	13,4	11,4	10,6	10,1
Транспортных травм		20,7	21,1	20,3



Рис. 2.18. Структура смертности населения Российской Федерации по основным причинам смерти в 2013 г.



Рис. 2.19. Структура смертности населения СФО от основных причин смерти в 2013 году.

Таблица 2.7

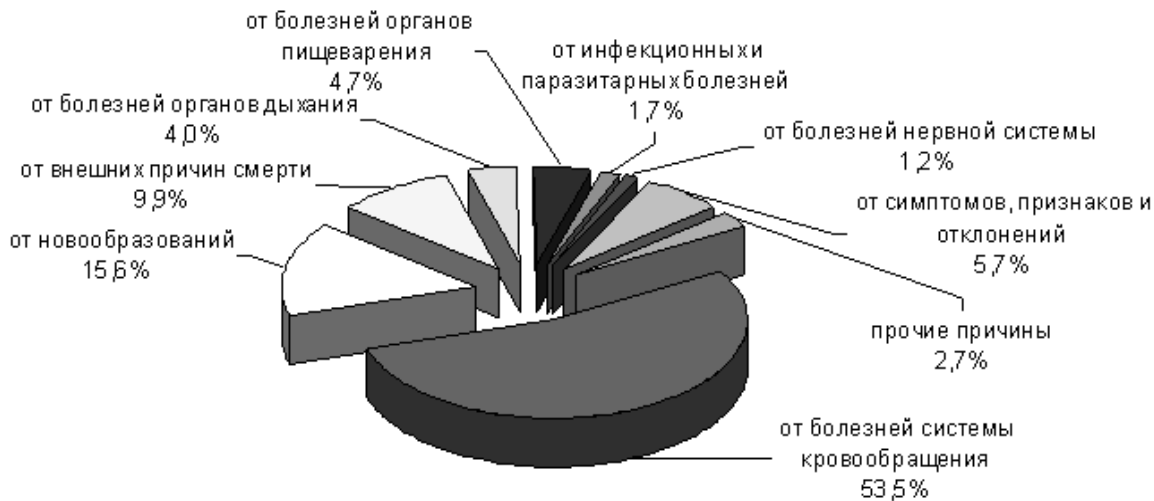
**Смертность населения по основным классам причин смерти в Сибирском федеральном округе (число умерших на 100 000 населения) \***

Причина смерти/годы	Городские поселения и сельская местность			
	2010	2011	2012	2013
<b>ВСЕГО УМЕРШИХ</b>	1397,8	1375,1	1366,73	1328,55
Туберкулез всех видов	27,97	24,5	23,72	21,69
Некоторые инфекционные и паразитарные болезни	37,50	34,7	37,73	39,107
Злокачественные образования	196,2	199,9	196,2	206,68
Болезни органов кровообращения	672,98	646,1	642,1	647,26
Болезни органов дыхания	61,72	61,2	57,7	67,72
Болезни органов пищеварения	60,48	60,4	58,0	61,20
Случайное отравление алкоголем	12,75	9,6	8,4	16,71
Самоубийства	34,3	34,1	31,6	33,57
Несчастные случаи, отравления и травмы	173,11	157,8	148,4	171,47

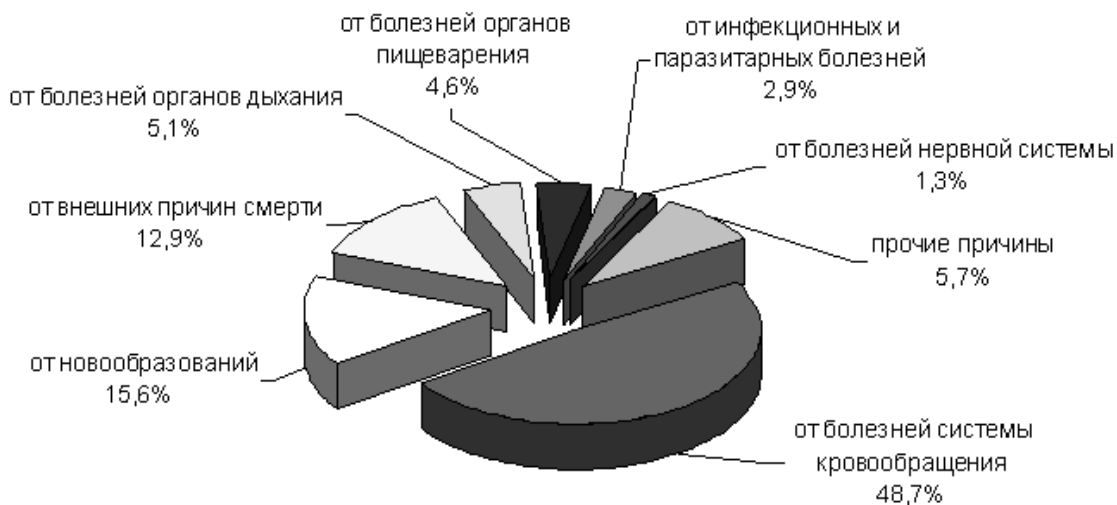
\* по данным Федеральной службы государственной статистики

**Смертность населения по основным классам причин смерти в Сибирском федеральном округе  
(число умерших, абс) \***

Причина смерти/годы	Число умерших			
	2010	2011	2012	2013
<b>ВСЕГО УМЕРШИХ</b>	273424	264754	262286	256218
Туберкулез всех видов	5384	4726	4571	4183
Некоторые инфекционные и паразитарные болезни	6762	6690	6716	7542
Новообразования	38384	38489	37823	39860
Болезни органов кровообращения	131639	124392	123750	124828
Болезни органов дыхания	12074	11776	11120	13061
Болезни органов пищеварения	11832	11626	11183	11803
Случайное отравление алкоголем	2494	1855	1624	3224
Самоубийства	6713	6558	6097	6467
Несчастные случаи, отравления и травмы	33862	30389	28607	33070

\* по данным Федеральной службы государственной статистики



Рис. 2.20. Показатель смертности населения СФО от новообразований в 2013 году (на 100000 населения).



Рис. 2.21 Показатель смертности населения СФО от туберкулеза в 2013 году (на 100000 населения).

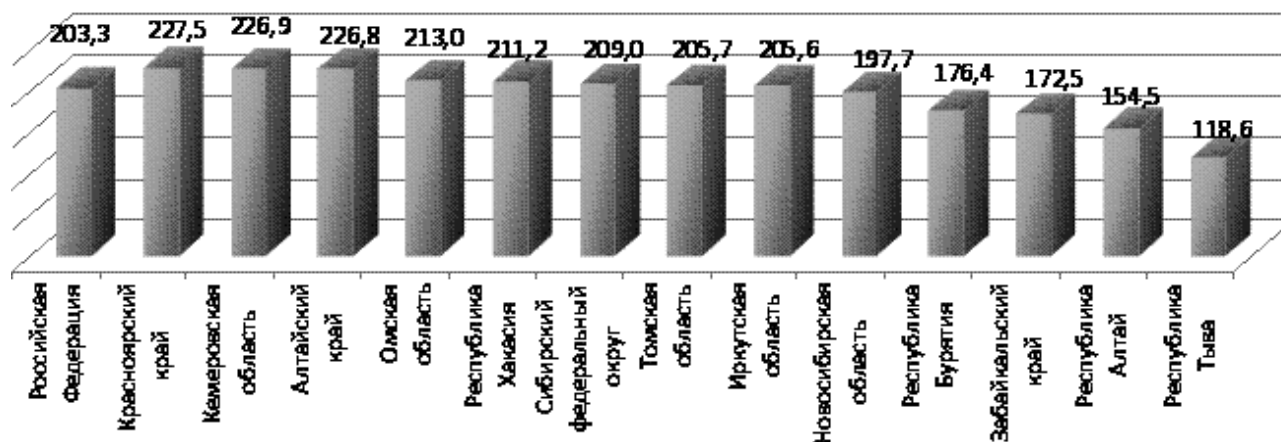

Рис. 2.22. Показатель смертности населения СФО от болезней системы кровообращения в 2013 году (на 100000 населения).

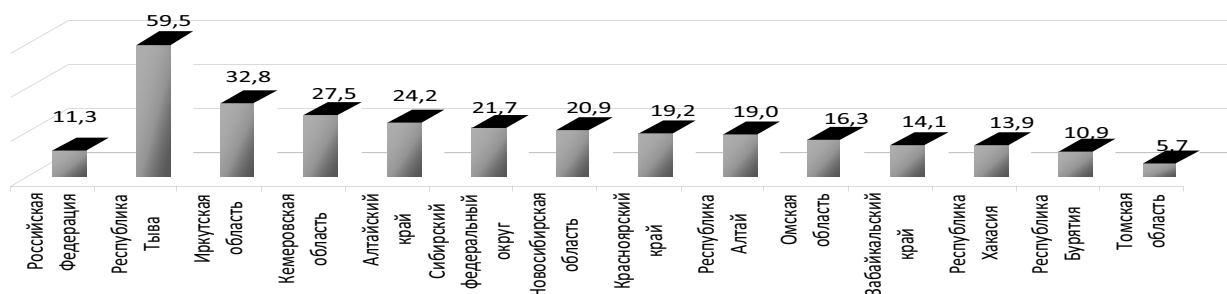

Рис. 2.23. Показатель смертности населения в СФО от внешних причин в 2013 году (на 100000 населения).

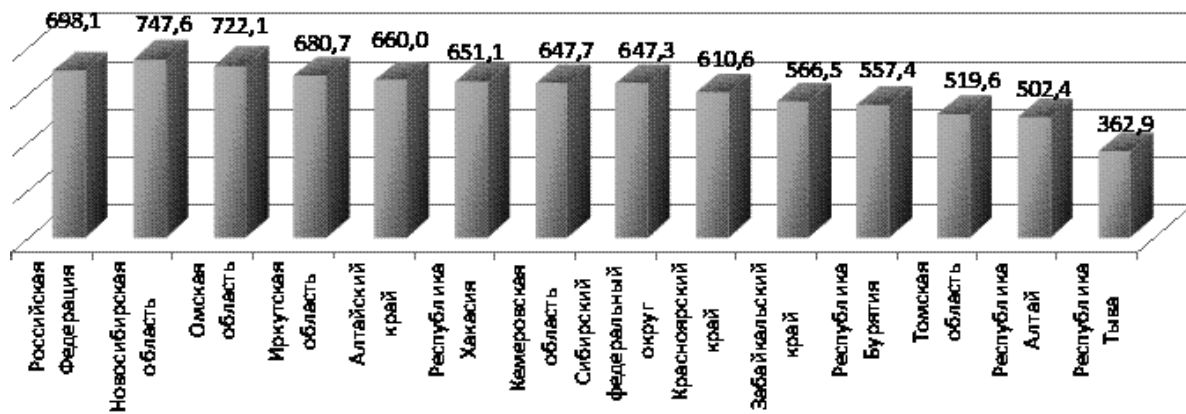

Рис. 2.24. Показатель смертности населения СФО от транспортных травм в 2013 году (на 100000 населения).

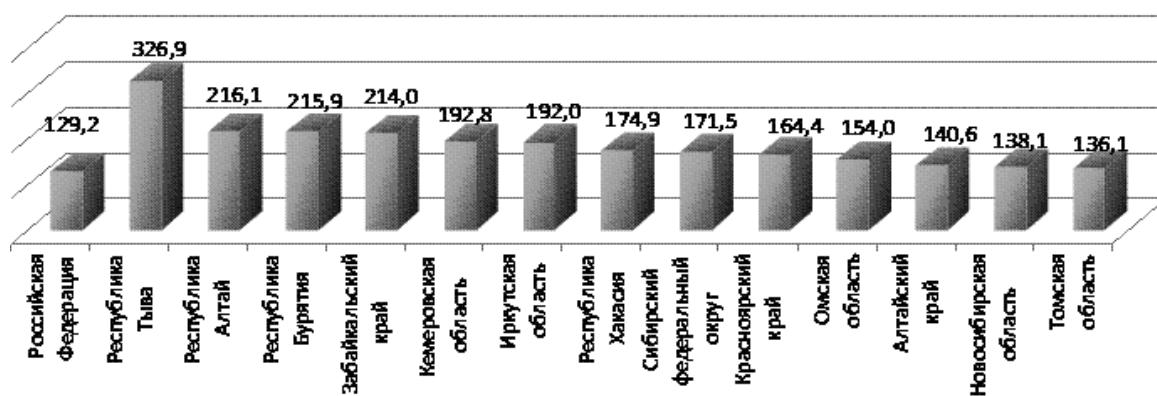

Рис. 2.25. Показатель смертности населения СФО от случайных отравлений алкоголем в 2013 году (на 100000 населения).

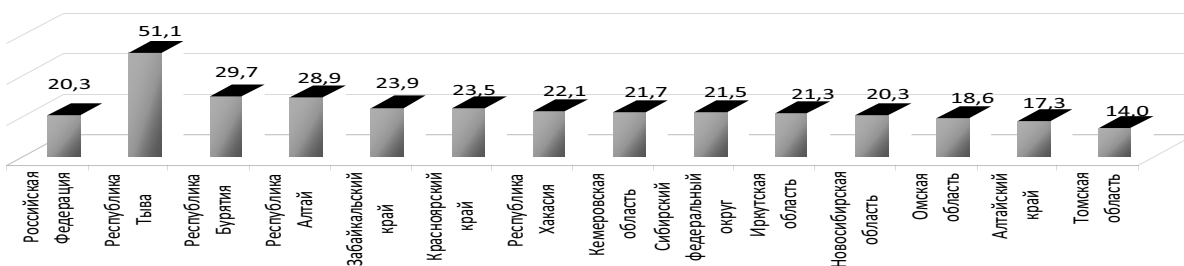

Рис. 2.26. Показатель смертности населения СФО от самоубийств в 2013 году (на 100000 населения).

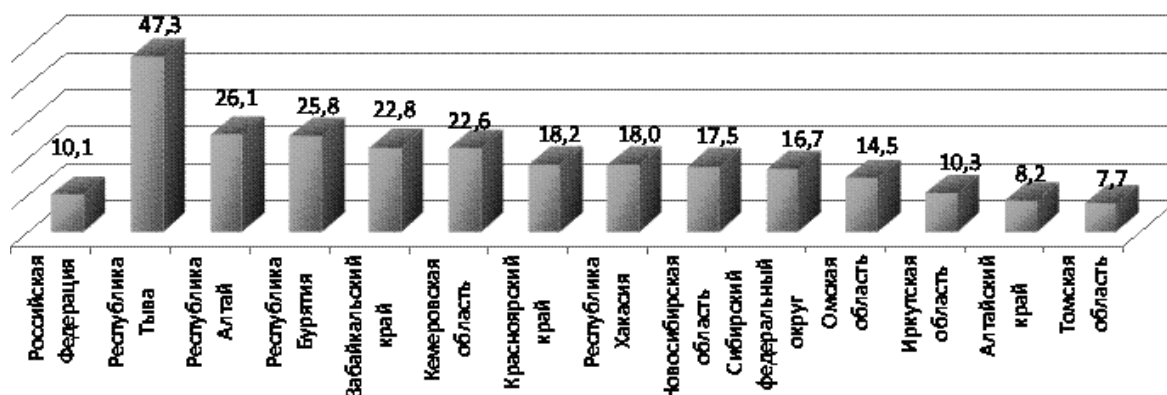

Рис. 2.27. Показатель смертности населения СФО от убийств в 2013 году (на 100000 населения).

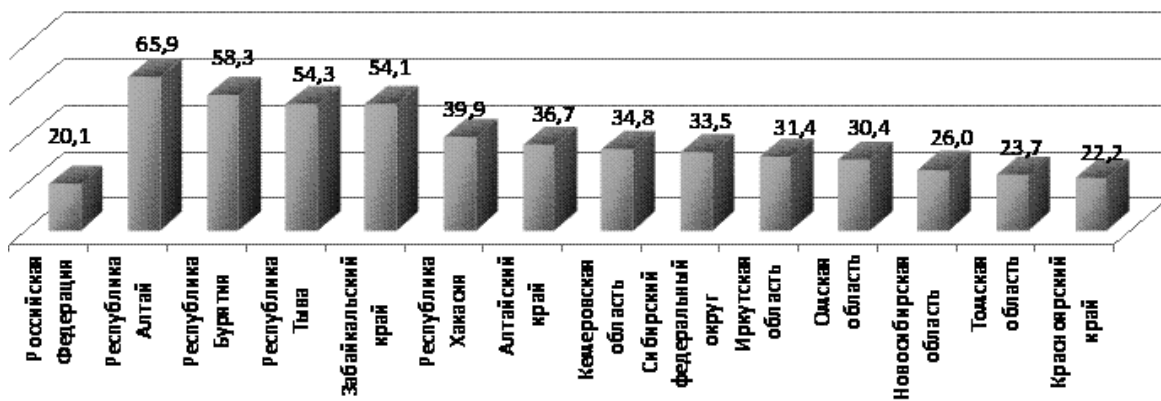

Рис. 2.28. Показатель смертности населения СФО от инфекционных и паразитарных заболеваний в 2013 году (на 100000 населения).

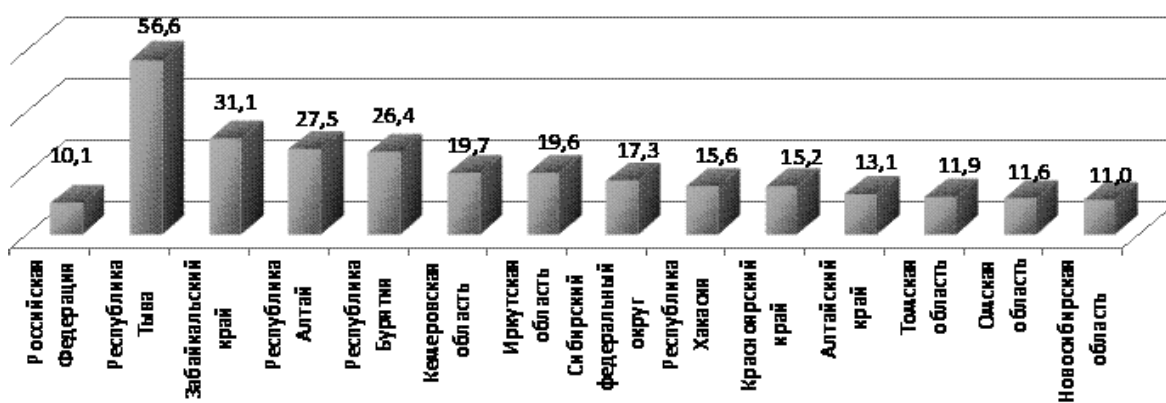

Рис. 2.29. Показатель смертности населения СФО от болезней органов дыхания в 2013 году (на 100000 населения).

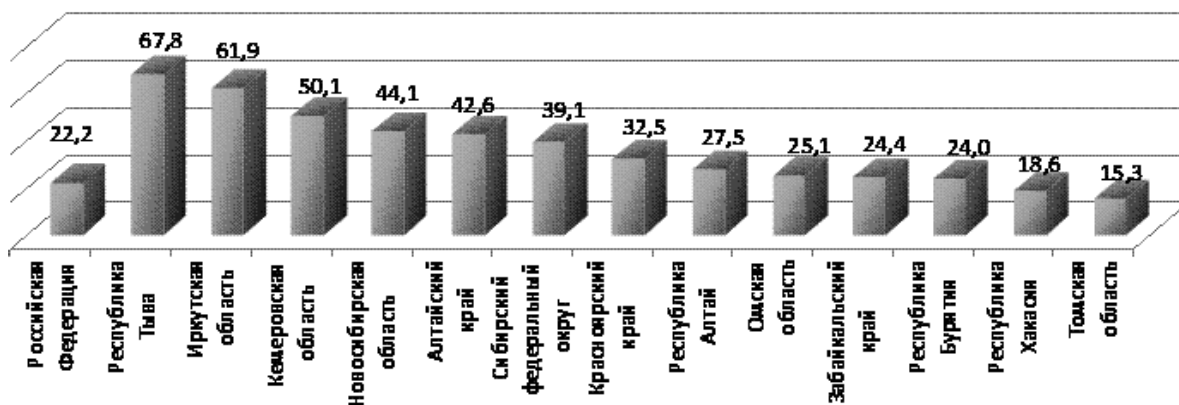

Рис. 2.30. Показатель смертности населения СФО от болезней органов пищеварения в 2013 году (на 100000 населения).

## РАЗДЕЛ III. ЗДОРОВЬЕ МАТЕРИ И РЕБЕНКА

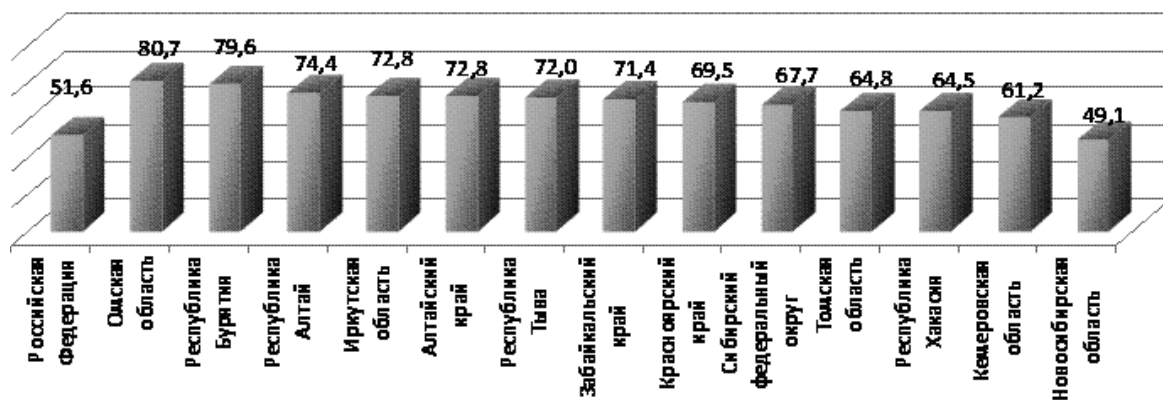
### 3.1 Смертность детей в возрасте до 1 года

Таблица 3.1

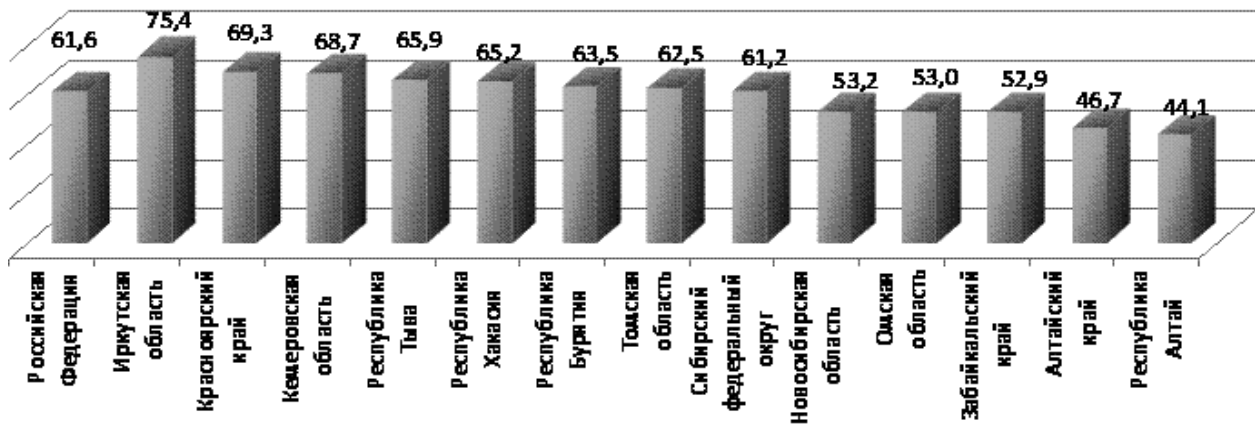
Смертность детей в Российской Федерации в возрасте до года по причине смерти\*

Причина смерти	2010		2011		2012		2013	
	число умерших абс.ч.	на 10000 родившихся	число умерших абс.ч.	на 10000 родившихся	число умерших абс.ч.	на 10000 родившихся	число умерших абс.ч.	на 10000 родившихся
Некоторые инфекционные и паразитарные болезни	544	3,049	477	2,7	577	3,1	549	2,9
Болезни нервной системы	427	2,4	331	1,8	382	2,0	393	2,1
Болезни органов дыхания	825	4,625	814	4,5	765	4,1	789	4,2
Болезни органов пищеварения	84	0,471	84	0,5	88	0,5	79	0,4
Отдельные состояния, возникающие в перинатальный период	6152	34,5	6246	34,9	9082	48,1	8444	44,5
Болезни эндокринной системы, расстройства питания...	99	0,6	80	0,4	52	0,3	52	0,3
Врожденные аномалии	3245	18,2	3226	18,0	3491	18,5	3285	17,3
Внешние причины	846	4,742	827	4,6	813	4,3	798	4,2
<b>Всего умерших</b>	<b>13405</b>	<b>75,141</b>	<b>13168</b>	<b>73,5</b>	<b>16306</b>	<b>86,4</b>	<b>15477</b>	<b>81,6</b>

\* по данным Федеральной службы государственной статистики

Таблица 3.2

Смертность детей в возрасте до 1 года по федеральным округам РФ\*

Территории	2010		2011		2012		2013	
	Абс. число	на 10000 родившихся	Абс. число	на 10000 родившихся	Абс. число	на 10000 родившихся	Абс. число	на 10000 родившихся
<b>Российская Федерация</b>	<b>13405</b>	<b>75,1</b>	<b>13168</b>	<b>74,1</b>	<b>16306</b>	<b>86,0</b>	<b>15477</b>	<b>81,6</b>
Центральный ФО	2681	65,6	2656	65,5	3414	78,0	3343	76,2
Северо-Западный ФО	867	56,2	848	54,2	1022	62,0	1033	61,8
Южный ФО	1169	71,3	1164	71,2	1453	84,0	1379	79,2
Приволжский ФО	2515	68,0	2331	63,0	3001	77,0	2011	122,4
Северо-Кавказский ФО	1939	120,0	2148	130,0	2425	146,0	2977	75,3
Уральский ФО	1141	67,2	1142	66,9	1363	75,0	1352	73,6
Сибирский ФО	2294	84,2	2122	78,3	2684	94,0	2428	84,8
Дальневосточный ФО	799	96,1	757	91,8	944	109,0	954	109,7

\* по данным Федеральной службы государственной статистики



Рис. 3.1. Структура смертности детей в Российской Федерации в возрасте до года по причине смерти в 2013 г.

Таблица 3.3

**Смертность детей СФО в возрасте до 1 года по причине смерти\***

Умерло детей в возрасте до 1 года	2011		2012		2013	
	Абс.ч.	на 10000 родившихся	Абс.ч.	на 10000 родившихся	Абс.ч.	на 10000 родившихся
Некоторые инфекционные и паразитарные болезни	74	2,7	125	4,4	114	4,0
Прочие	461	21,7	346	12,0	444	15,3
Болезни органов дыхания	129	4,8	125	4,4	133	4,6
Болезни органов пищеварения	0	0,0	16	0,6	12	0,4
Отдельные состояния, возникающие в перинатальный период	826	30,4	1319	46,2	1189	41,5
Врожденные аномалии	460	16,9	524	18,4	466	16,3
Внешние причины	172	6,3	229	8,0	201	7,0
Всего умерших	2122	78,3	2684	94,1	2428	84,8

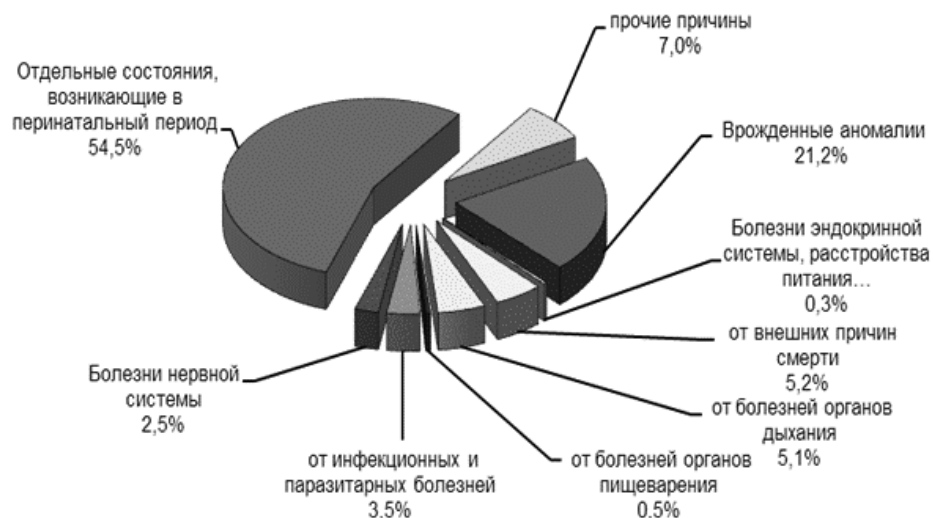
\* по данным Федеральной службы государственной статистики

Таблица 3.4

**Смертность детей в возрасте до 1 года\***

Территории	Умерло детей в возрасте до 1 года абс.ч.					Умерло до 1 года на 1000 родившихся				
	2009	2010	2011	2012	2013	2009	2010	2011	2012	2013
<b>Российская Федерация</b>	<b>14310</b>	<b>13441</b>	<b>13136</b>	<b>16291</b>	<b>15477</b>	<b>8,1</b>	<b>7,5</b>	<b>7,4</b>	<b>8,6</b>	<b>8,2</b>
<b>С Ф О</b>	<b>2497</b>	<b>2289</b>	<b>2129</b>	<b>2669</b>	<b>2428</b>	<b>9,1</b>	<b>8,4</b>	<b>7,8</b>	<b>9,4</b>	<b>8,5</b>
Республика Алтай	42	41	51	59	56	9,5	9,5	11,0	13,0	12,5
Республика Бурятия	149	118	139	133	144	9,0	7,2	8,4	8,3	8,4
Республика Тыва	133	102	117	148	138	16,1	13,0	13,5	18,1	16,9
Республика Хакасия	67	69	74	111	84	8,2	8,5	9,2	12,9	10,0
Алтайский край	277	292	237	330	290	9,0	9,4	7,7	10,1	9,0
Забайкальский край	116	133	108	129	151	6,6	7,4	6,3	7,4	8,6
Красноярский край	397	350	302	395	339	10,4	9,2	7,9	9,7	8,2
Иркутская область	385	367	330	370	377	10,1	9,8	8,9	9,6	9,9
Кемеровская область	319	299	265	329	273	8,4	8,3	7,5	8,8	7,3
Новосибирская область	288	263	252	308	262	8,5	7,4	7,2	8,4	6,9
Омская область	181	165	158	232	213	7,0	6,5	5,9	8,0	7,3
Томская область	143	90	96	125	101	10,4	6,5	7,0	8,7	5,6

\*Федеральная служба государственной статистики





Рис. 3.2. Показатель младенческой смертности по СФО за 2013 год (на 1000 родившихся).



Рис. 3.3. Динамика показателя младенческой смертности по СФО (на 1000 родившихся).

Таблица 3.5

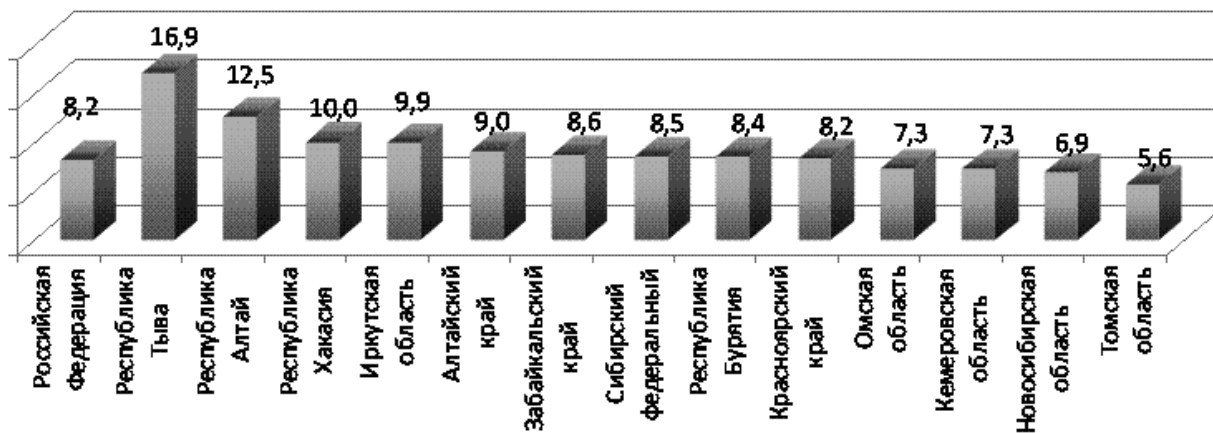
**Смертность детей в возрасте до 1 года за 2001-2013 гг. (на 1000 родившихся)**

Территории/годы	2001	2002	2003	2004	2005	2006	2007	2008	2009	2010	2011	2012	2013
<b>Российская Федерация</b>	<b>14,7</b>	<b>15,5</b>	<b>12,4</b>	<b>11,6</b>	<b>11,0</b>	<b>10,2</b>	<b>9,4</b>	<b>8,5</b>	<b>8,1</b>	<b>7,5</b>	<b>7,4</b>	<b>8,6</b>	<b>8,2</b>
<b>С Ф О</b>	<b>17,0</b>	<b>20,2</b>	<b>15,8</b>	<b>12,9</b>	<b>12,3</b>	<b>11,4</b>	<b>10,5</b>	<b>9,1</b>	<b>9,1</b>	<b>8,4</b>	<b>7,8</b>	<b>9,4</b>	<b>8,5</b>
Республика Алтай	20,5	27,6	23,3	17,7	14,3	15,3	14,1	11,4	9,5	9,5	11,0	13,0	12,5
Республика Бурятия	18,9	26,6	14,3	13,7	12,8	12,5	11,4	8,6	9,0	7,2	8,1	8,3	8,4
Республика Тыва	28,4	28,9	27,6	20,4	19,3	15,1	16,3	13,2	16,1	13,0	13,5	18,1	16,9
Республика Хакасия	21,5	20,1	18,0	15,7	17,5	15,6	13,5	11,5	8,2	8,5	9,5	12,9	10,0
Алтайский край	13,6	15,7	11,4	12,5	11,5	11,2	10,2	9,1	9,0	9,4	7,7	10,1	9,0
Забайкальский край	21,1	26,2	16,0	13,1	10,3	10,2	8,6	8,7	6,6	7,4	6,4	7,4	8,6
Красноярский край	20,6	21,7	14,3	13,1	13,9	12,9	12,0	9,7	10,4	9,2	7,8	9,7	8,2
Иркутская область	16,9	20,4	13,7	12,6	12,5	11,8	10,7	9,4	10,1	9,8	9,0	9,6	9,9
Кемеровская область	15,2	22,9	11,9	11,8	11,7	10,3	9,4	8,7	8,4	8,3	7,4	8,8	7,3
Новосибирская область	14,8	14,5	11,8	12,1	10,8	9,6	8,6	7,8	8,5	7,4	7,2	8,4	6,9
Омская область	13,0	12,0	12,4	11,3	9,9	8,8	9,1	7,8	7,0	6,5	5,9	8,0	7,3
Томская область	16,6	16,3	17,2	13,8	13,3	13,8	11,1	10,9	10,4	6,5	7,1	8,7	5,6

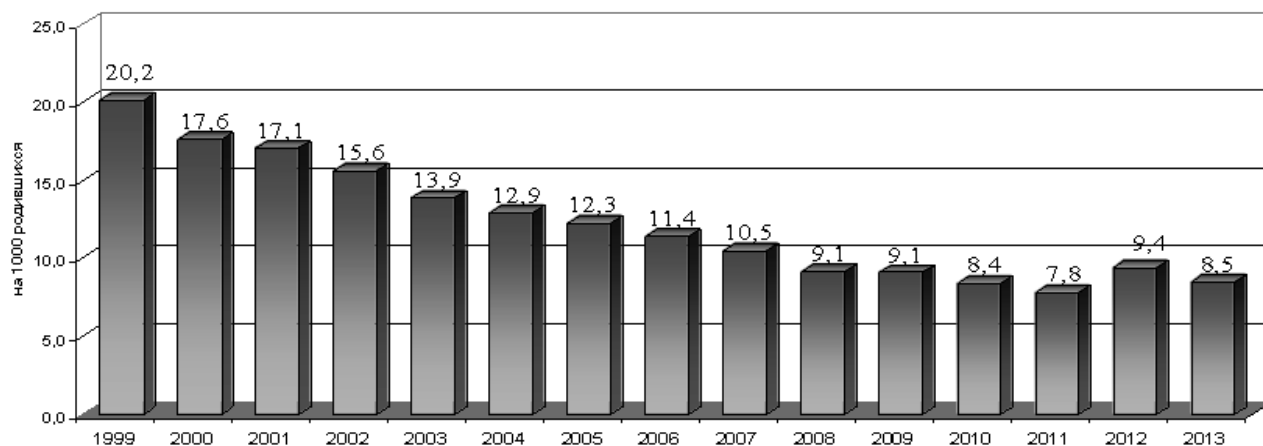
\*по данным Федеральной службы государственной статистики



Рис. 3.4. Динамика показателя младенческой смертности по Российской Федерации и СФО (на 1000 родившихся).

Таблица 3.6

**Перинатальная смертность и ее компоненты**

Территории	Число мертворожденных (абс.ч.)			Умерло детей в возрасте до 7 дней (абс.ч.)			Умерло в перинатальный период (на 1000 родив. живыми + мертвыми)								
							Всего			в том числе					
				в возрасте 0-6 дней						мертворожденные					
	2011	2012	2013	2011	2012	2013	2011	2012	2013	2011	2012	2013	2011	2012	2013
<b>Российская Федерация</b>	<b>8109</b>	<b>12142</b>	<b>12226</b>	<b>4811</b>	<b>6969</b>	<b>6169</b>	<b>7,16</b>	<b>9,98</b>	<b>9,64</b>	<b>2,67</b>	<b>3,64</b>	<b>3,25</b>	<b>4,49</b>	<b>6,34</b>	<b>6,41</b>
<b>С Ф О</b>	<b>1218</b>	<b>1847</b>	<b>1859</b>	<b>613</b>	<b>944</b>	<b>816</b>	<b>6,72</b>	<b>9,62</b>	<b>9,29</b>	<b>2,25</b>	<b>3,25</b>	<b>2,85</b>	<b>4,47</b>	<b>6,37</b>	<b>6,46</b>
Республика Алтай	19	21	27	23	19	19	8,86	8,49	10,29	4,85	4,03	4,28	4,01	4,45	6,04
Республика Бурятия	65	116	114	34	45	45	5,97	9,40	9,23	2,05	2,63	2,63	3,92	6,77	6,62
Республика Тыва	33	30	42	23	31	33	6,58	7,35	9,20	2,70	3,74	4,05	3,88	3,62	5,15
Республика Хакасия	49	49	38	21	49	42	8,68	11,42	9,52	2,60	5,71	5,02	6,08	5,71	4,52
Алтайский край	137	200	219	102	141	125	7,75	10,31	10,61	3,31	4,26	3,88	4,44	6,05	6,76
Забайкальский край	86	119	158	22	40	52	6,27	8,90	11,97	1,28	2,24	2,99	4,99	6,66	9,00
Красноярский край	189	299	270	94	143	126	7,36	10,65	9,57	2,44	3,44	3,07	4,91	7,20	6,53
Иркутская область	152	240	224	58	124	113	5,64	9,38	8,84	1,56	3,20	2,98	4,08	6,19	5,87
Кемеровская область	195	308	263	72	104	73	7,59	10,81	8,96	2,05	2,73	1,96	5,54	8,08	7,01
Новосибирская область	133	197	183	85	105	80	6,21	7,99	6,84	2,42	2,78	2,09	3,79	5,21	4,76
Омская область	109	196	234	51	107	93	5,95	10,20	11,16	1,90	3,60	3,20	4,05	6,60	7,98
Томская область	51	72	87	28	36	15	5,76	7,46	6,90	2,04	2,49	1,02	3,72	4,97	5,88

## Перинатальная смертность и ее компоненты в 2009-2013 гг.\* (на 1000 родившихся живыми и мертвыми)

Территории	Перинатальная смертность														
	Всего						в том числе:						Мертворождаемость		
	2009	2010	2011	2012	2013	2009	2010	2011	2012	2013	2009	2010		2011	2012
<b>Российская Федерация</b>	<b>7,81</b>	<b>7,37</b>	<b>7,16</b>	<b>9,98</b>	<b>9,64</b>	<b>3,08</b>	<b>2,75</b>	<b>2,67</b>	<b>3,64</b>	<b>3,25</b>	<b>4,73</b>	<b>4,62</b>	<b>4,49</b>	<b>6,34</b>	<b>6,41</b>
<b>С Ф О</b>	<b>7,68</b>	<b>7,14</b>	<b>6,72</b>	<b>9,62</b>	<b>9,29</b>	<b>2,94</b>	<b>2,44</b>	<b>2,25</b>	<b>3,25</b>	<b>2,85</b>	<b>4,74</b>	<b>4,70</b>	<b>4,47</b>	<b>6,37</b>	<b>6,46</b>
Республика Алтай	9,10	11,29	8,86	8,49	10,29	4,20	4,47	4,85	4,03	4,28	4,90	6,82	4,01	4,45	6,04
Республика Бурятия	6,49	6,33	5,97	9,40	9,23	2,44	1,99	2,05	2,63	2,63	4,05	4,34	3,92	6,77	6,62
Республика Тыва	5,69	7,83	6,58	7,35	9,20	3,39	3,37	2,70	3,74	4,05	2,30	4,46	3,88	3,62	5,15
Республика Хакасия	6,92	7,70	8,68	11,42	9,52	2,84	2,36	2,60	5,71	5,02	4,08	5,34	6,08	5,71	4,52
Алтайский край	8,85	8,26	7,75	10,31	10,61	4,28	3,55	3,31	4,26	3,88	4,57	4,71	4,44	6,05	6,76
Забайкальский край	7,31	7,24	6,27	8,90	11,97	2,12	1,64	1,28	2,24	2,99	5,19	5,60	4,99	6,66	9,00
Красноярский край	8,95	8,67	7,36	10,65	9,57	4,07	3,02	2,44	3,44	3,07	4,88	5,65	4,91	7,20	6,53
Иркутская область	6,72	6,65	5,64	9,38	8,84	2,25	1,99	1,56	3,20	2,98	4,47	4,66	4,08	6,19	5,87
Кемеровская область	7,83	6,79	7,59	10,81	8,96	2,17	2,33	2,05	2,73	1,96	5,66	4,46	5,54	8,08	7,01
Новосибирская область	6,49	5,17	6,21	7,99	6,84	2,59	1,73	2,42	2,78	2,09	3,90	3,44	3,79	5,21	4,76
Омская область	8,30	7,51	5,95	10,20	11,16	2,29	2,35	1,90	3,60	3,20	6,01	5,16	4,05	6,60	7,98
Томская область	8,69	5,48	5,76	7,46	6,90	3,98	2,12	2,04	2,49	1,02	4,71	3,36	3,72	4,97	5,88

\*по данным Федеральной службы государственной статистики

## Перинатальная смертность по основным причинам смерти в 2011-2013 гг.\* (на 1000 родившихся живыми и мертвыми)

Территории	Врожденные аномалии				Всего				Отдельные состояния, возникающие в перинатальном периоде								
									В том числе:				Инфекционные болезни				
	2011	2012	2013		2011	2012	2013		2011	2012	2013	2011	2012	2013	2011	2012	2013
<b>С Ф О</b>	<b>0,62</b>	<b>0,60</b>	<b>0,65</b>		<b>6,62</b>	<b>7,06</b>	<b>7,17</b>		<b>0,91</b>	<b>0,76</b>	<b>0,61</b>	<b>0,40</b>	<b>0,43</b>	<b>0,52</b>	<b>0,40</b>	<b>0,43</b>	<b>0,52</b>
Республика Алтай	0,22	3,0	0,46		8,39	4,9	9,20		3,09	2,8	0,69	0,44	0,0	0,23	0,44	0,0	0,23
Республика Бурятия	0,31	3,9	0,42		5,20	7,4	6,40		0,81	1,91	1,08	0,13	0,12	0,12	0,13	0,12	0,12
Республика Тыва	0,00	0,73	0,87		7,03	8,0	9,40		1,91	2,2	1,24	0,12	1,1	1,37	0,12	1,1	1,37
Республика Хакасия	0,74	1,39	0,48		6,78	7,69	8,31		0,00	1,5	0,95	0,00	0,47	0,84	0,00	0,47	0,84
Алтайский край	0,97	0,90	0,34		7,52	9,64	8,51		1,43	1,55	1,18	0,42	0,53	0,56	0,42	0,53	0,56
Забайкальский край	0,58	0,50	1,01		6,59	6,30	8,58		0,35	-	0,79	0,87	-	0,11	0,87	-	0,11
Красноярский край	0,82	0,50	0,38		6,94	8,19	6,39		0,68	0,4	0,79	0,44	0,4	0,41	0,44	0,4	0,41
Иркутская область	0,62	0,75	0,84		6,37	6,87	7,32		1,02	0,12	0,50	0,48	0,36	1,11	0,48	0,36	1,11
Кемеровская область	0,58	0,75	0,90		7,78	7,81	7,30		0,84	1,4	0,27	0,12	0,32	0,68	0,12	0,32	0,68
Новосибирская область	0,64	0,38	0,32		6,25	5,91	5,20		0,96	-	0,26	0,58	-	0,37	0,58	-	0,37
Омская область	0,47	0,54	1,00		5,51	5,8	7,67		0,69	4,7	0,28	0,51	0,1	0,24	0,51	0,1	0,24
Томская область	0,58	0,5	0,97		5,33	8,4	6,40		0,50	0,5	0,15	0,29	0,5	0,07	0,29	0,5	0,07

\* – по данным органов управления здравоохранения субъектов РФ

## Перинатальная смертность в зависимости от массы тела новорожденных

Территории	Новорожденные с массой тела до 1 000 гр			Новорожденные с массой тела 1 000 гр. и более		
	2011	2012	2013	2011	2012	2013
<b>С Ф О</b>	<b>82,5</b>	<b>499,7</b>	<b>442,2</b>	<b>6,27</b>	<b>6,66</b>	<b>6,41</b>
Республика Алтай	117,6	90,9	315,8	7,28	6,57	8,08
Республика Бурятия	12,0	745,9	490,0	5,26	6,59	5,64
Республика Тыва	33,3	74,1	363,6	6,56	7,78	8,68
Республика Хакасия	11,6	558,8	428,6	7,40	7,49	7,50
Алтайский край	142,9	595,4	579,3	7,10	7,38	7,21
Забайкальский край	63,3	422,5	631,6	6,24	6,89	7,99
Красноярский край	91,9	361,5	402,5	6,59	6,97	5,88
Иркутская область	120,5	459,0	444,9	5,81	6,40	6,06
Кемеровская область	87,3	531,2	395,1	7,38	7,67	6,64
Новосибирская область	76,9	442,8	312,8	6,11	5,59	4,80
Омская область	100,8	562,8	482,4	5,03	5,74	6,98
Томская область	82,2	424,7	412,4	5,04	5,45	5,91

\* по данным органов управления здравоохранения субъектов

Таблица 3.10

## Мертворождаемость по основным причинам (на 1000 родившихся живыми и мертвыми)

Территории	Болезни перинатального периода			Врожденные аномалии		
	2011	2012	2013	2011	2012	2013
<b>С Ф О</b>	<b>4,22</b>	<b>4,86</b>	<b>4,48</b>	<b>0,26</b>	<b>0,20</b>	<b>0,33</b>
Республика Алтай	3,75	4,15	6,21	0,22	0,00	0,23
Республика Бурятия	3,51	4,73	4,24	0,13	0,30	0,06
Республика Тыва	4,05	3,64	5,07	0,00	0,12	0,25
Республика Хакасия	5,92	5,02	4,63	0,25	0,23	0,00
Алтайский край	3,92	4,62	4,90	0,29	0,09	0,03
Забайкальский край	4,84	4,67	5,52	0,23	0,56	0,50
Красноярский край	4,44	6,91	4,45	0,38	0,38	0,20
Иркутская область	4,01	4,43	3,96	0,27	0,10	0,50
Кемеровская область	5,50	5,96	4,67	0,32	0,16	0,65
Новосибирская область	3,98	3,83	3,62	0,17	0,08	0,05
Омская область	3,28	3,72	4,63	0,36	0,13	0,55
Томская область	3,53	4,20	4,55	0,14	0,23	0,67

\* по данным органов управления здравоохранения субъектов РФ

Таблица 3.11

## Неонатальная смертность в 2006-2013 г.г. \* (на 1000 родившихся живыми)

Территории	2006	2007	2009	2010	2011	2012	2013
<b>С Ф О</b>	<b>4,96</b>	<b>4,62</b>	<b>4,57</b>	<b>3,65</b>	<b>3,2</b>	-	<b>0,60</b>
Республика Алтай	6,11	5,63	5,1	5,4	6,8	5,9	0,46
Республика Бурятия	3,74	3,82	4,1	3,1	3,4	4,2	0,42
Республика Тыва	7,19	7,94	6,1	6,7	6,3	6,9	1,74
Республика Хакасия	4,33	5,29	4,8	3,7	4,8	7,73	0,12
Алтайский край	5,43	5,04	5,5	4,9	4,2	6,5	0,03
Забайкальский край	5,85	5,15	3,1	2,9	1,3	-	0,90
Красноярский край	5,22	4,75	5,6	4,3	4,3	5,7	0,00
Иркутская область	5,62	4,87	3,7	н/д	3,1	-	1,42
Кемеровская область	3,88	4,11	3,4	3,5	3,2	3,6	0,87
Новосибирская область	3,82	3,35	3,3	3,2	2,9	-	0,42
Омская область	4,20	4,07	3,1	3,1	1,5	3,0	0,03
Томская область	7,72	5,62	6,1	3,3	3,5	4,8	1,95

\* по данным органов управления здравоохранения субъектов РФ

Таблица 3.12

## Неонатальная смертность по основным причинам в 2011-2013\* гг. (на 1000 родившихся живыми)

Территории	Болезни перинатального периода			Врожденные аномалии		
	2011	2012	2013	2011	2012	2013
<b>С Ф О</b>	<b>2,64</b>	<b>-</b>	<b>0,45</b>	<b>0,41</b>	<b>-</b>	<b>0,11</b>
Республика Алтай	4,65	4,9	0,46	0,22	3,0	0,00
Республика Бурятия	1,76	3,36	0,42	0,25	0,54	0,00
Республика Тыва	3,59	4,9	1,62	0,12	1,4	0,00
Республика Хакасия	0,87	-	0,12	0,50	-	0,00
Алтайский край	3,78	5,5	0,03	0,68	0,82	0,00
Забайкальский край	1,93	-	0,67	0,41	-	0,11
Красноярский край	2,60	-	0,00	0,44	-	0,00
Иркутская область	2,89	-	0,79	0,51	-	0,42
Кемеровская область	2,36	2,6	0,74	0,29	0,8	0,14
Новосибирская область	2,42	-	0,37	0,47	-	0,00
Омская область	2,23	2,6	0,03	0,15	0,4	0,00
Томская область	3,25	3,8	1,35	0,43	0,9	0,60

\* – по данным органов управления здравоохранения субъектов РФ

Таблица 3.13

## Неонатальная смертность новорожденных с массой тела до 1000 гр. и ее компоненты (на 1000 родившихся живыми)

Территории	Всего			в том числе: Ранняя (0-6 суток)		
	2011	2012	2013	2011	2012	2013
<b>С Ф О</b>	<b>374,1</b>	<b>-</b>	<b>295,0</b>	<b>322,2</b>	<b>246,7</b>	<b>199,6</b>
Республика Алтай	428,6	0,2	333,3	428,6	90,9	277,8
Республика Бурятия	148,1	1,32	265,6	148,1	220,3	203,1
Республика Тыва	269,2	0,8	550,0	192,3	38,5	300,0
Республика Хакасия	125,0	-	421,1	125,0	482,8	368,4
Алтайский край	488,6	554,5	383,9	488,6	430,1	383,9
Забайкальский край	320,6	-	413,0	320,6	127,7	239,1
Красноярский край	772,7	-	127,3	681,8	116,9	127,3
Иркутская область	406,7	-	455,6	293,3	282,6	272,2
Кемеровская область	381,4	493,4	308,7	360,8	309,2	167,8
Новосибирская область	293,6	-	186,3	266,1	200,0	99,4
Омская область	295,5	312,5	177,4	284,1	285,7	169,4
Томская область	529,4	372,5	406,3	235,3	176,5	109,4

\* по данным органов управления здравоохранения субъектов РФ

**Неонатальная смертность новорожденных с массой тела 1000 гр. и более и ее компоненты\*  
(на 1000 родившихся живыми)**

Территории	Всего			в том числе: Ранняя (0-6 суток)			Поздняя (7-28 суток)		
	2011	2012	2013	2011	2012	2013	2011	2012	2013
<b>С Ф О</b>	<b>1,96</b>	<b>-</b>	<b>1,74</b>	<b>1,77</b>	<b>1,73</b>	<b>1,52</b>	<b>0,19</b>	<b>-</b>	<b>0,22</b>
Республика Алтай	3,55	4,0	1,85	3,32	2,42	1,63	0,23	1,9	0,23
Республика Бурятия	1,76	2,88	1,50	1,64	1,52	1,33	0,12	0,96	0,18
Республика Тыва	2,87	2,4	4,35	2,39	4,03	3,24	0,48	0,7	1,12
Республика Хакасия	1,24	-	2,74	1,24	2,24	2,75	0,00	0,00	0,00
Алтайский край	3,06	4,6	2,29	2,87	2,67	2,27	0,19	1,4	0,03
Забайкальский край	1,35	-	2,41	1,17	1,65	1,97	0,18	-	0,45
Красноярский край	1,89	-	1,19	1,78	0,99	1,20	0,11	-	0,00
Иркутская область	1,97	1,8	2,11	1,51	1,82	1,56	0,46	1,5	0,55
Кемеровская область	1,60	1,48	1,36	1,51	1,25	1,07	0,09	0,24	0,30
Новосибирская область	1,99	-	1,05	1,87	1,64	1,01	0,12	-	0,05
Омская область	1,46	1,86	1,72	1,39	1,83	1,73	0,07	0,03	0,00
Томская область	1,73	3,3	1,20	1,37	1,00	0,68	0,36	1,6	0,52

\* по данным органов управления здравоохранения субъектов РФ

Таблица 3.15

**Структура причин смертности новорожденных в зависимости от доношенности**

Нозологии	Всего		Недоношенные		Доношенные	
	2012	2013	2012	2013	2012	2013
Отдельные состояния, возникающие в перинатальном периоде:	84,15	82,97	86,58	79,01	73,48	71,43
Врожденные аномалии, деформации и хромосомные нарушения	14,29	14,84	11,18	14,14	25,22	26,53
Прочие болезни	1,56	2,19	2,24	1,70	1,30	2,04



Рис. 3.5. Структура причин смертности новорожденных в СФО в 2013 г.



Рис. 3.6. Структура причин смертности новорожденных в СФО в 2013 г. у недоношенных детей.

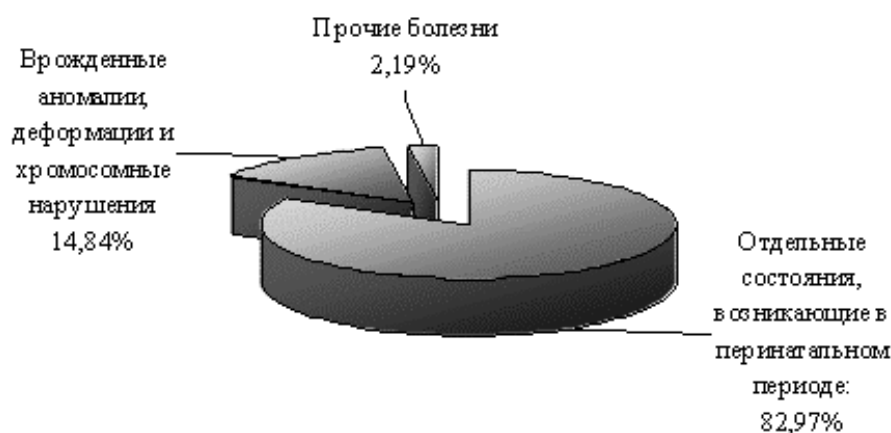

Рис. 3.7. Структура причин смертности новорожденных в СФО в 2013 г у доношенных детей.

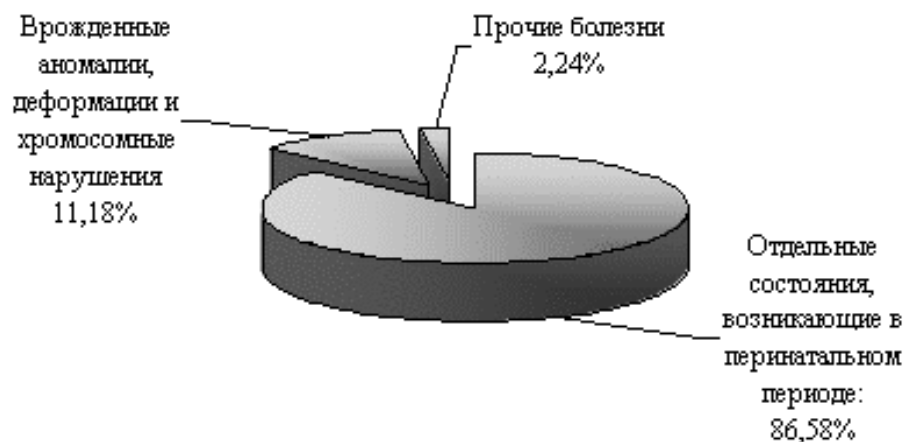

### 3.2. Заболеваемость детского населения

#### Заболеваемость новорожденных

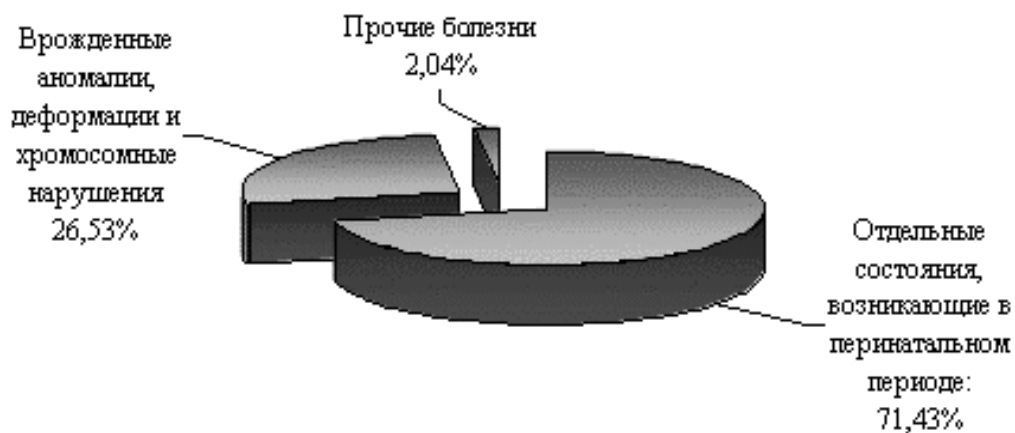
Таблица 3.16

Зарегистрировано больных новорожденных по группам болезней и отдельным нозологическим формам (на 1000 родившихся)

Территории	Родилось больными и заболело						Отдельные состояния, возникающие в перинатальном периоде												Врожденные аномалии	
	Всего заболеваний		Родилось больными и заболело		Всего	в том числе:														
	2012	2013	2012	2013		2012	2013	Замедление роста и недостаточ. питания	Родовая травма	Внутриутробная гипоксия и асфиксия	Неонатальн. желтуха									
				2012	2013	2012	2013	2012	2013	2012	2013	2012	2013	2012	2013	2012	2013			
<b>С Ф О</b>	<b>589,8</b>	<b>579,5</b>	<b>401,6</b>	<b>393,0</b>	<b>542,3</b>	<b>526,6</b>	<b>99,6</b>	<b>26,1</b>	<b>52,2</b>	<b>45,1</b>	<b>74,4</b>	<b>80,7</b>	<b>29,9</b>	<b>26,8</b>						
Республика Алтай	528,4	607,0	367,3	386,9	472,7	554,0	41,7	42,4	43,2	42,4	83,4	88,9	34,2	38,4						
Республика Бурятия	511,2	494,9	363,4	358,0	484,7	469,8	71,5	27,4	94,5	77,1	42,9	38,9	24,2	26,8						
Республика Тыва	473,8	431,7	472,9	390,0	458,6	412,6	55,4	22,5	113,4	146,6	59,5	58,1	11,8	13,2						
Республика Хакасия	457,2	373,9	300,9	302,4	393,0	304,7	130,2	36,0	33,9	32,0	43,4	29,0	52,8	57,3						
Алтайский край	694,6	682,8	513,2	543,7	652,1	572,7	101,5	4,6	18,0	14,8	86,7	104,5	15,1	12,1						
Забайкальский край	700,9	729,3	459,2	433,0	666,1	694,7	90,6	69,9	72,0	73,4	96,4	105,0	26,0	22,7						
Красноярский край	548,5	536,9	392,8	387,7	496,4	490,3	138,9	38,2	68,5	70,4	58,7	68,6	26,7	24,9						
Иркутская область	473,3	538,7	289,0	300,8	412,8	474,5	90,7	24,3	46,6	29,2	82,4	83,7	28,8	35,8						
Кемеровская область	713,3	703,0	483,1	466,7	632,6	636,7	136,0	15,3	55,7	49,4	46,6	44,9	52,9	46,1						
Новосибирская область	768,3	612,9	484,6	432,9	729,5	574,9	94,5	24,7	63,0	36,4	113,0	114,4	35,7	17,2						
Омская область	452,7	497,6	295,7	287,2	429,1	470,0	65,3	26,2	18,2	19,3	82,9	85,2	21,0	20,1						
Томская область	384,1	430,1	260,2	271,0	341,6	399,0	115,2	27,3	37,6	29,1	54,5	106,0	26,4	22,6						

## Заболеваемость детей первого года жизни

Таблица 3.17

**Зарегистрировано больных детей первого года жизни по классам, группам болезней и отдельным нозологическим формам (на 1000 детей соответствующего возраста)**

Нозологические формы	Заболеваемость				
	2009	2010	2011	2012	2013
Всего	2769,6	2659,0	2473,1	2485,1	2500,8
Некоторые инфекционные и паразитарные болезни	83,2	77,9	68,7	69,4	64,1
Кишечные инфекции	56,7	53,5	45,7	46,8	42,0
Болезни крови, кроветворных органов и отдельные нарушения, вовлекающие иммунный механизм	120,9	118,3	104,2	104,5	102,2
Анемия	118,9	116,8	102,0	101,9	100,5
Болезни эндокринной системы, расстройства питания и нарушения обмена веществ	84,8	81,0	72,2	70,8	65,7
Врожденный гипотиреоз	0,27	0,3	0,3	0,3	0,3
Рахит	38,3	36,8	29,8	30,4	28,9
Фенилкетонурия	0,22	0,19	0,13	0,12	0,14
Болезни нервной системы	164,7	177,8	172,4	186,2	189,3
Детский церебральный паралич	0,960	0,95	0,85	0,80	0,83
Болезни глаза и его придаточного аппарата	79,76	80,2	78,6	83,1	83,6
Болезни уха и сосцевидного отростка	45,61	43,2	40,6	39,2	40,8
Кондуктивная и нейросенсорная потеря слуха, другая потеря слуха	0,60	0,86	1,7	1,2	0,84
Болезни органов дыхания	1177,6	1142,7	1087,7	1092,0	1142,0
Острые инфекции верхних дыхательных путей, грипп, пневмония	1058,3	1029,4	989,3	984,2	1023,3
Болезни органов пищеварения	167,4	158,1	141,1	143,7	140,8
Болезни мочеполовой системы	62,2	57,3	53,1	52,3	51,3
Отдельные состояния, возникающие в перинатальном периоде	532,2	481,0	422,7	404,7	390,0
Врожденные аномалии, деформации и хромосомные нарушения	66,06	62,6	53,8	57,7	53,4
Травмы, отравления и некоторые другие последствия воздействия внешних причин	28,51	13,2	12,1	11,9	10,8
Прочие болезни	156,6	165,7	142,2	181,8	66,7



Рис. 3.8. Динамика заболеваемости детей первого года жизни по СФО (на 1000 детей соответствующего возраста).



Рис. 3.9. Структура заболеваемости детей первого года жизни в СФО по классам болезней в 2013 году.

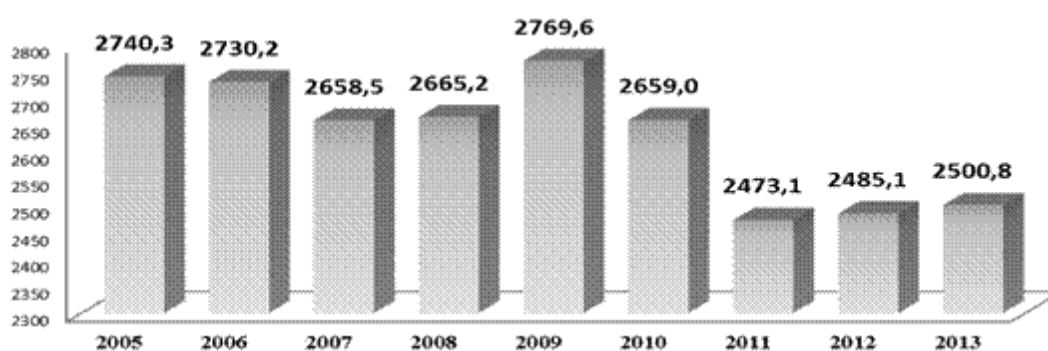

Рис. 3.10. Заболеваемость детей первого года жизни в СФО за 2013 год (всего на 1000 детей соответствующего возраста).

Таблица 3.18

**Зарегистрировано детей первого года жизни (на 1000 детей соответствующего возраста)**

Территории	Кишечные инфекции		Анемия		Рахит		Болезни мочеполовой системы	
	2012	2013	2012	2013	2012	2013	2012	2013
<b>С Ф О</b>	<b>46,8</b>	<b>42,0</b>	<b>101,9</b>	<b>100,5</b>	<b>30,4</b>	<b>28,9</b>	<b>52,3</b>	<b>51,3</b>
Республика Алтай	50,7	102,4	173,8	172,5	10,8	5,2	65,7	50,9
Республика Бурятия	55,8	78,1	100,9	97,2	13,9	11,4	23,9	22,1
Республика Тыва	121,3	65,1	132,9	123,8	39,7	53,9	53,9	59,8
Республика Хакасия	61,6	64,1	122,4	134,8	116,0	123,9	15,6	15,1
Алтайский край	33,3	49,2	106,3	116,3	5,4	4,9	30,0	29,8
Забайкальский край	53,6	46,7	220,5	200,9	65,7	60,6	47,1	37,0
Красноярский край	39,5	44,6	79,2	75,9	41,4	39,7	71,6	56,7
Иркутская область	55,4	37,8	93,0	89,6	21,7	16,6	64,1	65,8
Кемеровская область	55,0	36,7	102,5	99,2	73,6	70,5	73,5	86,5
Новосибирская область	37,0	30,9	46,7	43,6	3,4	3,0	35,4	38,7
Омская область	36,4	22,9	125,8	134,4	8,3	7,6	63,1	59,5
Томская область	21,5	20,4	65,4	54,8	6,0	4,2	37,9	38,5

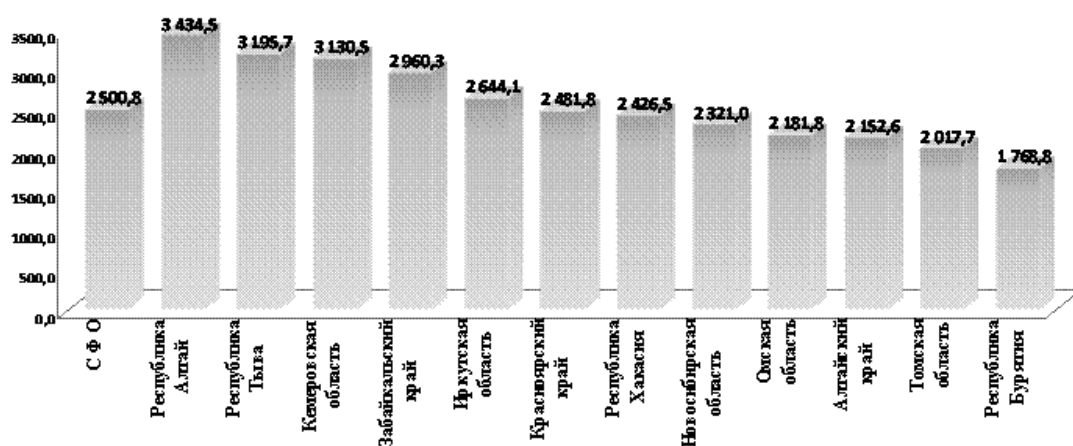
## Заболееваемость детей в возрасте от 0 до 14 лет

Таблица 3.19

**Зарегистрировано с впервые в жизни установленным диагнозом детей 0-14 лет по классам болезней в 2008-2013 гг. (на 1 000 детского населения)**

Классы заболеваний	Заболееваемость						
	РФ 2012	2008	2009	2010	2011	2012	2013
Всего	1916,0	1700,6	1831,0	1766,1	1825,6	1790,1	1812,6
Некоторые инфекционные и паразитарные болезни	83,5	95,3	86,7	82,8	87,4	82,0	79,0
Новообразования	4,8	4,2	4,4	4,4	5,0	5,1	5,1
Болезни крови, кроветворных органов и отдельные нарушения, вовлекающие иммунный механизм	16,4	18,4	17,8	17,4	16,2	15,4	14,9
Болезни эндокринной системы, расстройства питания и нарушения обмена веществ	17,0	17,6	16,5	15,6	18,7	18,0	16,8
Психические расстройства и расстройства поведения	6,0	9,5	9,1	8,5	8,5	8,4	8,4
Болезни нервной системы	42,9	39,6	38,8	37,8	40,1	40,1	39,2
Болезни глаза и его придаточного аппарата	62,0	57,1	54,8	54,6	58,7	60,6	59,4
Болезни уха и сосцевидного отростка	54,4	46,1	52,1	48,6	51,2	49,3	49,5
Болезни системы кровообращения	8,7	9,3	9,5	8,2	9,1	8,2	7,9
Болезни органов дыхания	1074,5	963,5	1120,3	1084,3	1111,2	1080,0	1118,5
Болезни органов пищеварения	83,5	93,0	87,9	84,8	85,1	97,0	99,2
Болезни кожи и подкожной клетчатки	90,9	89,2	84,3	76,9	80,6	80,8	76,7
Болезни костно-мышечной системы и соединит. ткани	39,2	35,0	35,4	32,6	35,7	35,3	34,0
Болезни мочеполовой системы	32,0	33,6	33,1	33,3	34,6	32,6	31,5
Беременность, роды и послеродовый период	0,17	0,15	0,17	0,18	0,14	0,13	0,21
Отдельные состояния, возникающие в перинат. периоде	29,1	43,3	42,5	39,0	36,8	34,8	31,9
Врожденные аномалии	11,9	12,4	11,8	11,3	11,2	11,4	11,6
Симптомы, признаки и отклонения от нормы	25,5	37,5	37,2	32,7	34,3	30,8	30,8
Травмы, отравления и некоторые другие последствия воздействия внешних причин	110,3	95,7	93,3	93,5	102,2	100,4	98,3



Рис. 3.11. Структура заболеваемости детей от 0 до 14 лет в СФО с впервые выявленным диагнозом в 2013 г.

Таблица 3.20

**Зарегистрировано с впервые в жизни установленным диагнозом детей 0-14 лет по классам, группам болезней и отдельным нозологическим формам в субъектах РФ (на 1 000 детского населения)**

Территории	Зарегистрировано больных детей		в том числе:									
			Некоторые инфекционные и паразитарные болезни				Новообразования		Болезни крови и кроветворных органов			
	Всего		из них: туберкулез*		всего		из них анемии					
	2012	2013	2012	2013	2012	2013	2012	2013	2012	2013	2012	2013
<b>Российская Федерация</b>	<b>1916,0</b>		<b>83,50</b>		<b>16,6</b>	<b>14,5</b>	<b>4,85</b>		<b>16,46</b>		<b>15,28</b>	
<b>С Ф О</b>	<b>1790,1</b>	<b>1812,6</b>	<b>82,0</b>	<b>79,0</b>	<b>27,4</b>	<b>28,2</b>	<b>5,1</b>	<b>5,1</b>	<b>15,4</b>	<b>14,9</b>	<b>14,6</b>	<b>14,3</b>
Республика Алтай	1567,1	1589,6	89,4	82,2	39,8	26,8	2,5	3,8	26,5	26,8	26,1	26,3
Республика Бурятия	1216,0	1179,8	69,7	62,0	33,9	26,1	2,2	1,8	12,5	13,1	12,2	12,7
Республика Тыва	995,4	1017,4	62,0	76,3	30,5	35,4	1,8	2,2	23,2	25,2	21,4	24,0
Республика Хакасия	1689,2	1694,3	113,2	110,7	27,2	6,1	3,6	3,8	17,6	17,9	17,5	17,4
Алтайский край	1743,9	1770,4	69,1	65,8	28,3	33,1	4,2	3,7	20,8	19,8	19,1	18,4
Забайкальский край	1736,0	1692,2	67,0	73,3	12,2	8,6	6,4	5,6	21,2	20,2	20,8	19,6
Красноярский край	1857,7	1798,5	90,2	76,5	26,1	31,7	6,9	6,7	10,5	9,3	10,2	9,1
Иркутская область	1986,3	2006,6	80,6	83,1	36,0	36,4	7,2	7,1	16,4	16,5	14,9	15,8
Кемеровская область	1805,0	1913,2	78,7	81,8	32,0	34,2	4,4	4,7	15,3	14,8	14,3	14,1
Новосибирская область	1875,5	1962,5	85,7	81,5	19,9	19,1	3,8	4,2	8,6	7,8	8,0	7,2
Омская область	2014,8	2060,3	86,1	82,6	22,9	20,0	5,1	6,1	19,7	19,3	19,4	19,1
Томская область	1841,7	1828,5	108,8	94,7	27,3	44,0	6,5	6,3	8,7	8,5	8,2	7,7

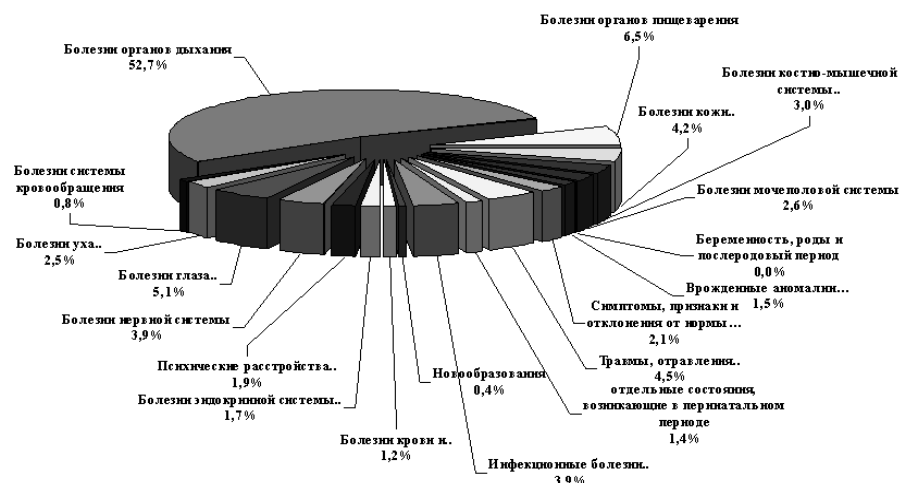
\* – показатель рассчитан на 100 000 детского населения по данным территориальных органов управления здравоохранением, ФГБУ «ЦНИИОИЗ», и ФГБУ «Новосибирский научно-исследовательский институт туберкулеза» Минздрава России

Территории	В том числе:							
	Болезни эндокринной системы, расстройства питания и нарушения обмена веществ							
	Всего		Из них:					
			Сахарный диабет				Ожирение	
			всего		в том числе, инсулинозависимый			
2012	2013	2012	2013	2012	2013	2012	2013	
<b>Российская Федерация</b>	<b>17,04</b>		<b>0,16</b>		<b>0,15</b>		<b>3,66</b>	
<b>С Ф О</b>	<b>18,0</b>	<b>16,8</b>	<b>0,15</b>	<b>0,16</b>	<b>0,14</b>	<b>0,15</b>	<b>3,8</b>	<b>4,2</b>
Республика Алтай	15,5	10,3	0,08	0,17	0,08	0,17	3,5	2,7
Республика Бурятия	18,4	16,0	0,09	0,10	0,08	0,09	2,7	2,7
Республика Тыва	25,0	28,5	0,07	0,00	0,07	0,00	1,3	1,5
Республика Хакасия	25,0	24,9	0,16	0,10	0,16	0,10	2,6	3,0
Алтайский край	14,2	12,9	0,17	0,18	0,17	0,18	5,6	5,1
Забайкальский край	21,8	17,7	0,13	0,13	0,13	0,12	3,4	3,2
Красноярский край	22,9	17,4	0,15	0,15	0,15	0,14	4,8	5,5
Иркутская область	25,9	23,9	0,15	0,13	0,15	0,13	4,0	4,5
Кемеровская область	20,5	21,6	0,13	0,16	0,13	0,13	4,8	5,2
Новосибирская область	6,9	6,8	0,18	0,22	0,17	0,21	2,3	2,9
Омская область	9,1	9,7	0,17	0,19	0,16	0,18	2,2	2,6
Томская область	15,8	19,7	0,17	0,17	0,15	0,13	4,5	6,0

Территории	В том числе:							
	Психические расстройства и расстройства поведения		Болезни нервной системы					
			Всего		Из них:			
					Эпилепсия		Детский церебральный паралич	
	2012	2013	2012	2013	2012	2013	2012	2013
<b>Российская Федерация</b>	<b>6,08</b>		<b>42,91</b>		<b>0,68</b>		<b>0,31</b>	
<b>С Ф О</b>	<b>8,4</b>	<b>8,4</b>	<b>40,1</b>	<b>39,2</b>	<b>0,81</b>	<b>0,79</b>	<b>0,59</b>	<b>0,42</b>
Республика Алтай	3,8	2,2	51,5	38,8	0,72	0,39	0,4	0,28
Республика Бурятия	3,7	3,1	28,2	27,6	0,81	0,70	0,4	0,32
Республика Тыва	1,1	1,4	15,2	16,2	0,74	0,67	0,8	0,42
Республика Хакасия	6,0	5,3	49,0	49,7	0,80	0,66	0,4	0,38
Алтайский край	16,8	17,0	48,9	48,8	0,60	0,72	0,7	0,48
Забайкальский край	6,2	5,8	19,3	15,3	0,45	0,46	0,4	0,35
Красноярский край	11,9	11,2	47,7	47,8	1,41	1,33	0,9	0,60
Иркутская область	5,5	5,9	34,3	38,0	0,88	0,81	0,6	0,46
Кемеровская область	7,6	7,4	58,3	51,5	0,83	0,80	0,9	0,51
Новосибирская область	7,8	8,8	16,9	18,6	0,48	0,54	0,4	0,32
Омская область	5,5	5,3	41,2	40,0	0,92	0,84	0,2	0,19
Томская область	11,1	11,7	62,9	62,1	0,59	0,73	0,3	0,33

Территории	В том числе:							
	Болезни глаза и его придаточного аппарата				Болезни уха и сосцевидного отростка			
	Всего		из них миопия		Всего		из них хронический отит	
	2012	2013	2012	2013	2012	2013	2012	2013
<b>Российская Федерация</b>	<b>62,06</b>		<b>9,77</b>		<b>54,49</b>		<b>0,53</b>	
<b>С Ф О</b>	<b>60,6</b>	<b>59,4</b>	<b>8,28</b>	<b>9,15</b>	<b>49,3</b>	<b>49,5</b>	<b>0,65</b>	<b>0,69</b>
Республика Алтай	59,0	52,8	5,74	6,89	68,8	70,3	0,43	0,75
Республика Бурятия	42,8	38,3	8,02	6,05	29,2	28,2	0,45	1,19
Республика Тыва	23,4	28,9	2,38	1,64	22,3	27,2	0,41	0,64
Республика Хакасия	68,8	72,0	5,52	5,79	35,8	35,6	0,71	0,35
Алтайский край	58,5	60,2	6,90	7,41	40,4	43,2	0,24	0,16
Забайкальский край	64,3	59,0	10,29	7,99	44,7	41,1	0,67	0,59
Красноярский край	76,0	70,6	12,27	11,63	59,9	54,8	2,16	2,33
Иркутская область	53,9	55,8	9,32	10,40	44,7	44,3	0,57	0,44
Кемеровская область	71,8	64,2	11,63	11,60	58,9	60,2	0,62	0,44
Новосибирская область	52,6	53,1	7,37	7,45	49,0	53,0	0,15	0,18
Омская область	53,6	59,6	11,19	12,19	54,3	53,0	0,28	0,28
Томская область	73,8	74,3	6,09	6,74	63,6	68,5	0,39	0,42

Территории	В том числе:					
	Болезни системы кровообращения					
	Всего	Из них:				
		Болезни, характеризующиеся повышенным кровяным давлением		Хронические ревматические болезни сердца		
2012	2013	2012	2013	2012	2013	
<b>Российская Федерация</b>	<b>8,76</b>		<b>0,22</b>		<b>0,022</b>	
<b>С Ф О</b>	<b>8,2</b>	<b>7,9</b>	<b>0,45</b>	<b>0,36</b>	<b>0,01</b>	<b>0,01</b>
Республика Алтай	2,3	2,8	0,66	0,90	0,00	0,00
Республика Бурятия	5,5	5,7	0,05	0,04	0,00	0,01
Республика Тыва	1,0	0,6	0,00	0,00	0,00	0,00
Республика Хакасия	5,2	5,2	0,06	0,09	0,01	0,00
Алтайский край	8,8	7,9	0,01	0,01	0,03	0,00
Забайкальский край	5,6	5,0	0,07	0,05	0,01	0,00
Красноярский край	16,8	18,4	0,62	0,64	0,02	0,02
Иркутская область	5,2	4,7	0,39	0,38	0,03	0,02
Кемеровская область	10,1	8,9	1,19	0,96	0,01	0,00
Новосибирская область	4,1	3,5	0,66	0,27	0,00	0,02
Омская область	9,3	9,4	0,42	0,26	0,01	0,00
Томская область	7,2	6,4	0,15	0,10	0,02	0,01

Территории	В том числе:									
	Болезни органов дыхания									
	Всего		Из них:							
			Пневмонии		Астма и астматический статус		Бронхит хронический и неуточненный		Хронические болезни миндалин и аденоидов	
2012	2013	2012	2013	2012	2013	2012	2013	2012	2013	
<b>Российская Федерация</b>	<b>1196,8</b>		<b>9,0</b>		<b>1,5</b>		<b>0,41</b>		<b>14,8</b>	
<b>С Ф О</b>	<b>1080,0</b>	<b>1118,5</b>	<b>9,4</b>	<b>10,3</b>	<b>2,1</b>	<b>2,1</b>	<b>0,25</b>	<b>0,29</b>	<b>14,4</b>	<b>14,4</b>
Республика Алтай	870,3	935,5	3,1	4,2	0,5	1,0	0,00	0,38	7,6	6,0
Республика Бурятия	767,8	746,5	19,8	17,6	1,1	1,0	0,00	0,00	6,2	6,0
Республика Тыва	555,9	536,3	6,1	5,5	0,9	0,9	0,45	0,40	2,6	1,8
Республика Хакасия	938,0	954,4	5,3	5,4	1,5	1,6	0,23	0,20	6,9	8,5
Алтайский край	1091,1	1144,6	9,8	11,3	1,9	1,5	0,06	0,07	9,2	9,6
Забайкальский край	1054,8	1058,8	17,7	19,3	1,5	1,5	0,59	0,72	13,8	11,6
Красноярский край	1092,1	1089,6	5,6	6,5	2,9	2,4	0,46	0,39	24,9	23,8
Иркутская область	1284,5	1316,4	14,0	13,5	2,7	2,3	0,41	0,44	16,2	18,0
Кемеровская область	1050,6	1156,3	7,8	8,4	1,5	1,6	0,13	0,13	15,2	15,5
Новосибирская область	1252,3	1356,4	5,9	10,7	3,6	4,8	0,24	0,40	13,2	13,5
Омская область	1012,2	1021,0	6,1	5,6	1,1	1,4	0,12	0,18	15,1	13,5
Томская область	1112,0	1116,0	9,2	10,5	2,7	2,7	0,16	0,19	15,8	17,2

Территории	В том числе:					
	Болезни органов пищеварения					
	Всего		Из них:			
			Гастрит, дуоденит		Болезни желчного пузыря и желчевыводящих путей	
2012	2013	2012	2013	2012	2013	
<b>Российская Федерация</b>	<b>83,52</b>		<b>9,28</b>		<b>6,82</b>	
<b>С Ф О</b>	<b>97,0</b>	<b>99,2</b>	<b>9,0</b>	<b>8,5</b>	<b>5,0</b>	<b>5,0</b>
Республика Алтай	89,9	93,8	10,0	11,0	2,9	2,9
Республика Бурятия	65,6	66,9	7,4	7,7	4,0	2,9
Республика Тыва	45,6	41,2	3,8	2,4	3,0	1,8
Республика Хакасия	96,2	91,5	9,4	9,7	3,4	2,7
Алтайский край	81,1	73,6	13,6	11,0	6,3	6,2
Забайкальский край	93,1	82,8	6,9	6,0	8,6	14,2
Красноярский край	70,8	66,4	8,2	8,0	7,3	6,1
Иркутская область	85,2	85,7	10,5	10,5	3,7	2,7
Кемеровская область	61,0	72,2	11,5	11,6	2,6	2,7
Новосибирская область	56,4	48,7	5,5	5,0	4,3	4,6
Омская область	325,7	366,5	4,3	4,2	3,5	3,5
Томская область	82,4	81,8	13,2	12,4	8,4	8,6



Территории	В том числе:											
	Болезни кожи и подкожной клетчатки						Болезни костно-мышечной системы и соединительной ткани					
	Всего		Из них:				Всего		Из них:			
			Атопический дерматит		Контактный дерматит				Реактивные артропатии		Юношеский (ювениальный) артрит	
	2012	2013	2012	2013	2012	2013	2012	2013	2012	2013	2012	2013
<b>Российская Федерация</b>	<b>90,9</b>		<b>10,8</b>		<b>19,9</b>		<b>39,2</b>		<b>0,50</b>		<b>0,15</b>	
<b>С Ф О</b>	<b>80,8</b>	<b>76,7</b>	<b>10,2</b>	<b>10,1</b>	<b>18,7</b>	<b>18,7</b>	<b>35,3</b>	<b>34,0</b>	<b>0,39</b>	<b>0,36</b>	<b>0,12</b>	<b>0,11</b>
Республика Алтай	114,4	112,1	8,8	7,4	36,9	40,9	14,7	16,7	0,04	0,08	0,08	0,17
Республика Бурятия	53,1	46,4	11,5	12,7	16,4	15,5	19,3	19,3	0,15	0,10	0,13	0,04
Республика Тыва	52,9	57,7	4,1	3,4	10,5	18,4	3,4	2,4	0,14	0,14	0,03	0,09
Республика Хакасия	92,5	93,5	14,7	13,8	25,2	26,9	28,5	22,5	0,05	0,10	0,13	0,13
Алтайский край	83,0	78,7	8,9	8,1	21,7	20,0	34,7	33,2	0,94	0,84	0,08	0,09
Забайкальский край	88,4	85,5	11,7	11,2	18,0	21,0	31,4	26,8	0,30	0,25	0,11	0,18
Красноярский край	94,5	86,6	15,2	15,1	20,5	22,9	44,2	42,2	0,27	0,29	0,12	0,15
Иркутская область	70,1	66,1	11,0	10,8	10,9	10,7	41,1	38,9	0,35	0,33	0,12	0,12
Кемеровская область	81,1	78,0	7,7	8,5	21,0	18,8	38,4	37,2	0,32	0,26	0,14	0,07
Новосибирская область	84,5	76,1	6,1	6,5	15,7	12,3	22,0	21,6	0,60	0,60	0,21	0,19
Омская область	82,1	85,2	10,3	10,4	24,6	26,0	49,8	51,0	0,36	0,29	0,05	0,04
Томская область	75,7	69,3	11,0	10,1	17,0	15,5	44,5	45,8	0,12	0,18	0,11	0,12

Продолжение табл. 3.20

Территории	В том числе:					
	Болезни мочеполовой системы					
	Всего		Из них:			
			Гломерулярные, тубулоинтерстициальные болезни почек, другие болезни почки и мочеточника		Мочекаменная болезнь	
	2012	2013	2012	2013	2012	2013
<b>Российская Федерация</b>	<b>32,0</b>		<b>4,17</b>		<b>0,075</b>	
<b>С Ф О</b>	<b>32,6</b>	<b>31,5</b>	<b>4,1</b>	<b>4,0</b>	<b>0,06</b>	<b>0,07</b>
Республика Алтай	29,8	29,0	2,4	2,8	0,00	0,02
Республика Бурятия	23,2	19,0	2,6	2,3	0,02	0,02
Республика Тыва	12,3	15,1	1,3	1,0	0,07	0,20
Республика Хакасия	25,3	22,9	2,9	2,9	0,03	0,08
Алтайский край	35,1	32,3	4,8	4,2	0,04	0,08
Забайкальский край	33,6	32,7	5,6	6,3	0,04	0,04
Красноярский край	37,6	32,9	4,1	3,9	0,10	0,12
Иркутская область	34,6	35,1	6,2	5,7	0,08	0,07
Кемеровская область	30,8	33,8	2,1	1,8	0,09	0,08
Новосибирская область	27,6	30,6	3,9	4,8	0,02	0,04
Омская область	39,9	33,6	5,1	5,6	0,02	0,04
Томская область	35,9	35,6	3,1	2,8	0,07	0,06

Территории	В том числе:							
	Врожденные аномалии развития, деформации и хромосомные аномалии				Симптомы, признаки и отклонения, неклассифицированные в др. рубриках		Травмы, отравления, некоторые др. последствия воздействия внешних причин	
	Всего		из них врожденные аномалии системы кровообращения					
	2012	2013	2012	2013	2012	2013	2012	2013
<b>Российская Федерация</b>	<b>11,9</b>		<b>3,79</b>		<b>25,5</b>		<b>110,3</b>	
<b>С Ф О</b>	<b>11,4</b>	<b>11,6</b>	<b>4,2</b>	<b>4,0</b>	<b>30,8</b>	<b>30,8</b>	<b>100,4</b>	<b>98,3</b>
Республика Алтай	6,8	6,4	3,5	2,8	37,4	14,3	50,2	60,7
Республика Бурятия	4,7	5,3	0,9	2,3	0,0	13,8	40,4	38,2
Республика Тыва	2,4	2,6	0,8	1,0	24,5	26,2	70,5	70,4
Республика Хакасия	17,8	18,5	2,1	2,9	22,6	18,0	127,1	131,6
Алтайский край	11,3	10,0	3,9	4,2	20,5	16,0	79,7	80,4
Забайкальский край	10,0	9,0	2,2	6,3	34,4	34,2	66,8	65,2
Красноярский край	8,7	9,5	2,7	3,9	31,1	31,7	111,2	105,6
Иркутская область	10,6	10,4	2,1	5,7	46,8	48,2	113,6	103,4
Кемеровская область	19,0	21,7	7,9	1,8	42,6	39,8	123,8	126,9
Новосибирская область	7,2	6,9	2,5	4,8	14,9	15,9	116,4	117,9
Омская область	18,3	17,8	11,3	5,6	40,8	41,1	121,2	116,5
Томская область	10,8	10,5	5,9	2,8	36,1	39,1	74,1	68,7

Таблица 3.21

**Зарегистрировано больных детей в возрасте 0-14 лет (всего) по классам болезней  
(на 1 000 детского населения)**

Классы заболеваний	Зарегистрировано больных детей							
	РФ 2012	2007	2008	2009	2010	2011	2012	2013
Всего	2363,2	2161,1	2133,7	2259,4	2178,0	2232,7	2180,6	2211,6
Некоторые инфекционные и паразитарные болезни	91,6	108,8	105,08	94,8	89,7	94,0	87,7	86,7
Новообразования	8,9	7,2	7,62	7,9	8,3	9,1	9,1	9,5
Болезни крови, кроветворных органов и отдельные нарушения, вовлекающие иммунный механизм	30,4	34,6	33,65	32,4	31,4	30,0	27,9	27,1
Болезни эндокринной системы, расстройства питания и нарушения обмена веществ	39,8	41,6	41,05	39,1	36,7	40,6	39,2	37,9
Психические расстройства и расстройства поведения	31,1	44,2	44,12	43,9	43,0	43,0	42,1	42,9
Болезни нервной системы	94,3	81,3	85,54	87,4	86,0	88,5	86,6	86,6
Болезни глаза и его придаточного аппарата	119,9	107,8	10,80	107,1	107,2	112,6	113,4	112,4
Болезни уха и сосцевидного отростка	62,1	55,5	53,24	55,3	56,2	57,9	55,7	56,2
Болезни системы кровообращения	21,8	19,1	19,20	19,2	18,0	18,9	17,4	17,2
Болезни органов дыхания	1253,3	1052,2	1026,3	1184,9	1132,6	1157,9	1123,7	1166,0
Болезни органов пищеварения	143,9	143,3	146,9	135,1	133,1	132,4	142,2	143,4
Болезни кожи и подкожной клетчатки	110,2	111,6	106,4	99,9	93,6	95,2	96,4	92,8
Болезни костно-мышечной системы и соединительной ткани	81,2	70,6	70,1	68,7	67,0	70,4	69,2	66,8
Болезни мочеполовой системы	58,1	59,0	58,66	58,4	59,0	58,9	56,2	56,9
Беременность, роды и послеродовый период	0,20	0,18	0,17	0,24	0,18	0,14	0,14	0,21
Отдельные состояния, возникающие в перинатальном периоде	29,1	42,1	43,52	42,5	39,0	36,8	34,8	31,9
Врожденные аномалии	34,1	29,7	31,51	31,8	31,8	32,8	32,2	32,4
Симптомы, признаки и отклонения от нормы	42,0	55,8	55,63	56,3	51,0	51,5	46,0	46,1
Травмы, отравления и некоторые другие последствия воздействия внешних причин	110,3	96,5	96,89	94,5	94,5	102,2	100,9	98,7



Рис. 3.12. Структура общей заболеваемости детей от 0 до 14 лет по СФО в 2013 году.

Таблица 3.22

**Зарегистрировано больных детей 0-14 лет всего по классам, группам болезней и отдельным нозологическим формам (на 1000 детского населения)**

Территории	Зарегистрировано больных детей Всего		в том числе:									
			Некоторые инфекционные и паразитарные болезни				Новообразования		Болезни крови и кроветворных органов			
			всего		из них: туберкулез*				всего		из них анемии	
2012	2013	2012	2013	2012	2013	2012	2013	2012	2013	2012	2013	
<b>Российская Федерация</b>	<b>2363,2</b>		<b>91,6</b>				<b>8,9</b>		<b>30,4</b>		<b>27,48</b>	
<b>С Ф О</b>	<b>2180,5</b>	<b>2211,6</b>	<b>87,7</b>	<b>86,7</b>	<b>35,7</b>	<b>34,7</b>	<b>9,1</b>	<b>9,5</b>	<b>27,9</b>	<b>27,1</b>	<b>25,7</b>	<b>25,0</b>
Республика Алтай	1863,4	1894,2	94,0	84,1	50,8	37,5	7,1	9,3	38,3	35,0	37,0	33,9
Республика Бурятия	1456,9	1438,4	71,3	64,7	37,0	26,2	4,2	4,1	18,8	19,8	17,9	18,6
Республика Тыва	1243,6	1210,9	70,7	82,6	52,3	55,8	2,9	3,1	29,8	31,8	26,1	29,4
Республика Хакасия	2009,6	1977,8	122,6	116,8	27,0	11,0	5,4	5,8	30,9	31,0	27,5	27,6
Алтайский край	2171,3	2183,3	74,2	71,2	26,2	33,8	8,4	7,6	40,5	38,6	37,2	35,7
Забайкальский край	2211,9	2144,2	69,8	76,4	12,9	5,9	12,7	11,7	46,2	42,8	44,6	40,9
Красноярский край	2259,7	2191,6	97,9	83,8	33,0	37,5	10,7	11,2	20,7	18,4	20,0	17,8
Иркутская область	2407,6	2447,3	85,0	90,2	63,6	51,2	13,5	13,8	29,1	29,5	26,1	27,4
Кемеровская область	2202,0	2310,3	84,9	85,0	37,4	39,2	7,8	8,0	28,0	25,8	25,4	23,6
Новосибирская область	2233,5	2363,8	91,4	102,4	26,1	27,7	7,3	8,2	15,6	16,7	12,9	12,0
Омская область	2475,3	2577,5	91,9	92,0	31,0	26,2	9,5	12,1	33,3	34,7	32,2	33,8
Томская область	2178,9	2191,9	117,6	103,1	37,0	54,8	9,8	9,9	15,3	15,0	13,7	13,3

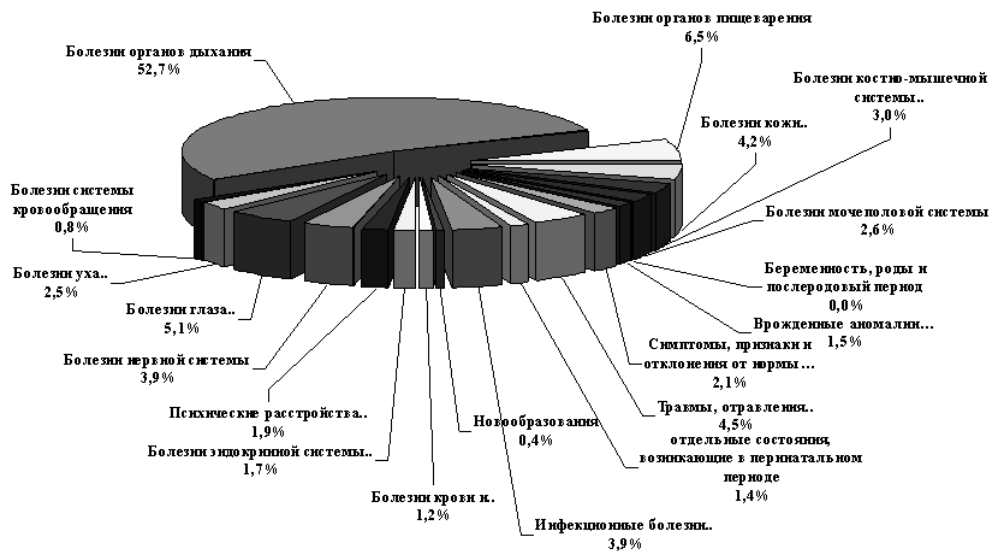
\* – показатель рассчитан на 100 000 подросткового населения по данным ФГБУ «Новосибирский научно-исследовательский институт туберкулеза» Минздрава России и ФГБУ «ЦНИИОИЗ»

Территории	в том числе:							
	Болезни эндокринной системы, расстройства питания и нарушения обмена веществ							
	Всего		из них:					
			Сахарный диабет				Ожирение	
	всего		в т. ч. инсулино-зависимый					
2012	2013	2012	2013	2012	2013	2012	2013	
<b>Российская Федерация</b>	<b>39,84</b>		<b>0,88</b>		<b>0,85</b>		<b>10,60</b>	
<b>С Ф О</b>	<b>39,2</b>	<b>37,9</b>	<b>0,73</b>	<b>0,78</b>	<b>0,72</b>	<b>0,75</b>	<b>10,3</b>	<b>11,3</b>
Республика Алтай	27,0	21,8	0,59	0,66	0,59	0,66	6,2	7,0
Республика Бурятия	40,6	35,1	0,45	0,51	0,43	0,50	6,2	6,4
Республика Тыва	85,6	77,8	0,16	0,13	0,16	0,13	4,9	5,3
Республика Хакасия	48,6	49,4	0,67	1,13	0,67	1,13	5,7	6,1
Алтайский край	32,3	31,5	0,87	0,89	0,87	0,89	13,9	14,2
Забайкальский край	49,0	43,3	0,64	0,64	0,63	0,64	10,4	10,5
Красноярский край	39,8	34,0	0,76	0,79	0,75	0,78	10,5	11,5
Иркутская область	55,4	52,6	0,79	0,78	0,79	0,78	11,3	12,4
Кемеровская область	43,3	45,2	0,71	0,76	0,71	0,66	13,7	14,1
Новосибирская область	17,5	19,2	0,87	0,96	0,85	0,94	7,0	9,2
Омская область	25,9	27,8	0,74	0,84	0,72	0,81	8,9	10,3
Томская область	33,6	41,3	0,70	0,75	0,68	0,61	11,8	14,2

Территории	в том числе:							
	Психические расстройства и расстройства поведения		Болезни нервной системы					
			Всего		Из них:			
	Эпилепсия				Детский церебральный паралич			
	2012	2013	2012	2013	2012	2013	2012	2013
<b>Российская Федерация</b>	<b>31,12</b>		<b>94,38</b>		<b>4,30</b>		<b>3,43</b>	
<b>С Ф О</b>	<b>42,1</b>	<b>42,9</b>	<b>86,6</b>	<b>86,6</b>	<b>4,49</b>	<b>4,48</b>	<b>4,6</b>	<b>4,1</b>
Республика Алтай	27,0	24,4	93,9	85,1	3,69	3,44	3,2	3,1
Республика Бурятия	18,7	18,3	48,9	55,8	3,74	3,60	3,5	3,4
Республика Тыва	8,4	8,1	32,2	31,5	4,41	4,55	4,4	3,6
Республика Хакасия	37,1	34,2	85,5	86,1	3,88	3,73	4,8	4,6
Алтайский край	76,8	79,9	114,2	112,5	4,38	4,53	5,1	4,7
Забайкальский край	31,2	31,2	62,2	62,6	3,82	3,73	4,2	3,9
Красноярский край	61,9	60,9	100,8	98,6	5,86	5,65	5,7	4,7
Иркутская область	27,2	32,9	75,4	75,8	5,08	4,96	5,0	4,3
Кемеровская область	39,4	38,6	114,9	111,6	4,29	4,29	6,0	5,2
Новосибирская область	37,6	39,5	52,6	54,5	3,47	3,53	3,6	3,9
Омская область	30,5	29,1	85,4	91,3	5,33	5,62	3,0	2,7
Томская область	53,9	54,1	122,3	121,2	3,12	3,33	3,2	3,0

Территории	В том числе:							
	Болезни глаза и его придаточного аппарата				Болезни уха и сосцевидного отростка			
	Всего		из них миопия		Всего		из них хронический отит	
	2012	2013	2012	2013	2012	2013	2012	2013
<b>Российская Федерация</b>	<b>119,98</b>		<b>33,93</b>		<b>62,16</b>		<b>1,68</b>	
<b>С Ф О</b>	<b>113,4</b>	<b>112,4</b>	<b>30,61</b>	<b>29,9</b>	<b>55,7</b>	<b>56,2</b>	<b>2,04</b>	<b>1,88</b>
Республика Алтай	98,3	84,3	21,00	18,1	73,8	78,6	2,91	2,53
Республика Бурятия	84,6	82,9	23,33	21,4	34,9	36,2	2,25	3,00
Республика Тыва	36,5	35,8	8,16	9,0	34,5	38,1	4,66	2,81
Республика Хакасия	113,3	113,9	18,26	18,4	40,5	40,8	2,04	1,38
Алтайский край	106,1	108,7	27,34	27,1	44,1	46,8	1,15	0,91
Забайкальский край	131,3	121,0	37,21	33,3	50,8	47,9	3,16	2,55
Красноярский край	137,3	127,4	35,10	32,1	66,0	60,5	4,57	4,60
Иркутская область	98,2	99,5	27,79	27,4	57,4	56,9	2,03	1,77
Кемеровская область	133,6	129,9	39,46	40,1	63,3	64,6	1,28	1,06
Новосибирская область	103,2	104,8	26,59	25,7	54,9	59,0	0,48	0,42
Омская область	120,9	129,9	41,95	42,7	59,7	60,1	1,21	1,24
Томская область	117,2	124,4	20,01	22,6	69,1	73,4	0,96	1,15

Территории	В том числе:					
	Болезни системы кровообращения					
	Всего		из них:			
			Болезни, характеризующиеся повышенным кровяным давлением		Хронические ревматические болезни сердца	
2012	2013	2012	2013	2012	2013	
<b>Российская Федерация</b>	<b>21,86</b>		<b>0,65</b>		<b>0,15</b>	
<b>С Ф О</b>	<b>17,4</b>	<b>17,2</b>	<b>1,1</b>	<b>1,0</b>	<b>0,05</b>	<b>0,04</b>
Республика Алтай	6,2	6,8	1,0	2,2	0,04	0,04
Республика Бурятия	10,6	11,1	0,1	0,1	0,03	0,02
Республика Тыва	3,0	2,6	0,0	0,0	0,00	0,02
Республика Хакасия	12,6	11,8	0,2	0,2	0,02	0,02
Алтайский край	19,3	17,6	0,0	0,0	0,03	0,02
Забайкальский край	14,0	13,7	0,2	0,2	0,07	0,05
Красноярский край	31,4	34,9	1,4	1,5	0,10	0,07
Иркутская область	10,5	10,0	0,8	0,9	0,11	0,10
Кемеровская область	24,0	21,8	3,9	3,6	0,04	0,02
Новосибирская область	9,4	8,3	1,0	0,7	0,02	0,06
Омская область	20,9	22,1	0,9	0,8	0,01	0,01
Томская область	13,4	12,3	0,3	0,2	0,05	0,01

Территории	в том числе:									
	Болезни органов дыхания									
	Всего		Из них:							
			Пневмонии		Астма и астматический статус		Бронхит хронический и неуточненный		Хронические болезни миндалин и аденоидов	
2012	2013	2012	2013	2012	2013	2012	2013	2012	2013	
<b>Российская Федерация</b>	<b>1253,35</b>		<b>9,04</b>		<b>11,45</b>		<b>1,30</b>		<b>35,73</b>	
<b>С Ф О</b>	<b>1123,7</b>	<b>1166,0</b>	<b>9,4</b>	<b>10,3</b>	<b>14,1</b>	<b>14,0</b>	<b>0,69</b>	<b>0,75</b>	<b>32,1</b>	<b>32,9</b>
Республика Алтай	914,9	974,4	3,1	4,2	7,6	7,7	0,21	2,38	34,2	27,4
Республика Бурятия	807,2	790,3	19,8	17,6	6,7	7,0	0,00	0,00	15,8	15,3
Республика Тыва	591,0	555,3	6,1	5,5	7,4	8,0	1,73	1,18	7,9	8,2
Республика Хакасия	964,6	978,9	5,3	5,4	8,7	9,4	0,55	0,48	14,9	15,8
Алтайский край	1139,1	1179,7	9,8	11,3	14,6	14,0	0,18	0,22	28,1	26,7
Забайкальский край	1096,3	1093,8	17,7	19,3	10,6	10,3	2,66	2,26	35,4	29,3
Красноярский край	1134,5	1135,6	5,6	6,5	14,5	15,0	1,07	1,09	43,2	42,8
Иркутская область	1335,5	1373,3	14,0	13,5	18,0	17,3	0,80	0,92	38,0	37,9
Кемеровская область	1080,9	1190,1	7,8	8,4	10,9	10,8	0,30	0,32	26,1	29,1
Новосибирская область	1311,4	1422,7	5,9	10,7	25,4	24,5	0,41	0,71	32,7	38,5
Омская область	1052,5	1095,1	6,1	5,6	8,7	9,2	0,42	0,62	37,9	40,1
Томская область	1156,7	1166,9	9,2	10,5	14,8	15,7	0,66	0,55	36,8	40,4

Территории	В том числе:					
	Болезни органов пищеварения					
	Всего		Из них:			
			Гастрит, дуоденит		Болезни желчного пузыря и желчевыводящих путей	
2012	2013	2012	2013	2012	2013	
<b>Российская Федерация</b>	<b>143,98</b>		<b>22,28</b>		<b>18,29</b>	
<b>С Ф О</b>	<b>142,2</b>	<b>143,4</b>	<b>18,9</b>	<b>18,0</b>	<b>13,0</b>	<b>12,3</b>
Республика Алтай	120,2	121,7	17,0	16,6	6,1	6,8
Республика Бурятия	98,0	98,4	13,8	13,7	7,0	6,7
Республика Тыва	68,4	64,5	10,4	7,4	7,0	5,7
Республика Хакасия	139,7	125,8	23,3	22,9	11,1	10,1
Алтайский край	121,0	113,2	25,0	22,6	17,6	16,5
Забайкальский край	169,5	154,9	20,5	19,2	34,7	39,2
Красноярский край	107,1	96,9	18,8	18,0	14,9	12,4
Иркутская область	146,3	153,5	25,2	25,4	9,6	8,4
Кемеровская область	92,8	103,5	22,4	22,4	8,6	7,6
Новосибирская область	94,2	87,1	9,4	8,4	11,3	10,6
Омская область	402,1	437,2	11,0	10,3	8,6	7,8
Томская область	112,2	114,8	22,0	21,2	14,8	16,1

Территории	В том числе:											
	Болезни кожи и подкожной клетчатки						Болезни костно-мышечной системы и соединительной ткани					
	Всего		Из них:				Всего		Из них:			
			Атопический дерматит		Контактный дерматит				Реактивные артропатии		Юношеский (ювениальный) артрит	
	2012	2013	2012	2013	2012	2013	2012	2013	2012	2013	2012	2013
<b>Российская Федерация</b>	<b>110,21</b>		<b>18,37</b>		<b>21,67</b>		<b>81,29</b>		<b>0,95</b>		<b>0,54</b>	
<b>С Ф О</b>	<b>96,4</b>	<b>92,8</b>	<b>17,2</b>	<b>17,5</b>	<b>20,2</b>	<b>20,2</b>	<b>69,2</b>	<b>66,8</b>	<b>0,68</b>	<b>0,65</b>	<b>0,45</b>	<b>0,44</b>
Республика Алтай	127,0	123,4	13,9	12,7	37,9	42,4	35,7	36,6	0,12	0,24	0,55	0,84
Республика Бурятия	68,1	62,3	20,3	20,9	16,4	16,6	32,6	32,1	0,34	0,25	0,29	0,24
Республика Тыва	68,3	69,8	6,1	4,9	10,7	19,1	9,5	5,7	0,20	0,20	0,35	0,20
Республика Хакасия	122,4	114,7	19,5	18,5	30,4	29,0	40,0	32,8	0,24	0,25	0,33	0,36
Алтайский край	92,2	88,1	12,7	11,9	22,1	20,2	64,5	62,6	1,22	1,14	0,32	0,31
Забайкальский край	103,6	100,9	21,0	20,3	19,7	22,9	66,7	58,4	1,06	0,77	0,44	0,46
Красноярский край	114,8	110,0	27,1	29,3	22,3	24,8	76,4	70,5	0,56	0,65	0,48	0,54
Иркутская область	92,0	88,6	23,4	22,6	14,4	13,7	80,2	79,7	0,71	0,64	0,59	0,60
Кемеровская область	91,9	89,9	11,4	11,9	21,6	20,0	80,0	69,1	0,58	0,47	0,32	0,26
Новосибирская область	101,3	92,7	11,1	12,1	16,7	13,6	50,5	53,8	0,95	1,01	0,83	0,73
Омская область	95,9	100,1	15,3	16,1	25,5	27,7	114,7	118,8	0,60	0,63	0,31	0,28
Томская область	83,9	78,0	14,9	14,5	18,5	16,7	67,9	74,4	0,15	0,23	0,35	0,36

Территории	В том числе:					
	Болезни мочеполовой системы					
	Всего		Из них:			
			Гломерулярные, тубулоинтерстициальные болезни почек, другие болезни почки и мочеточника		Мочекаменная болезнь	
	2012	2013	2012	2013	2012	2013
<b>Российская Федерация</b>	<b>58,12</b>		<b>16,83</b>		<b>0,23</b>	
<b>С Ф О</b>	<b>56,2</b>	<b>56,9</b>	<b>16,0</b>	<b>15,7</b>	<b>0,18</b>	<b>0,19</b>
Республика Алтай	45,1	44,7	7,8	7,7	0,14	0,09
Республика Бурятия	33,0	30,3	7,9	7,8	0,09	0,07
Республика Тыва	30,8	25,2	6,7	3,7	0,37	0,63
Республика Хакасия	37,2	33,2	8,7	8,0	0,15	0,11
Алтайский край	60,8	57,7	20,4	19,2	0,21	0,23
Забайкальский край	73,5	70,1	31,2	30,2	0,16	0,15
Красноярский край	58,5	53,4	11,9	11,1	0,27	0,28
Иркутская область	62,9	65,2	19,4	18,3	0,22	0,22
Кемеровская область	44,7	48,6	7,8	7,1	0,22	0,17
Новосибирская область	59,0	70,6	25,0	24,9	0,11	0,12
Омская область	70,7	72,5	17,5	21,0	0,07	0,12
Томская область	52,4	52,7	8,9	8,4	0,12	0,12

Территории	В том числе:							
	Врожденные аномалии развития, деформации и хромосомные аномалии				Симптомы, признаки и отклонения, неклассифицированные в др. рубриках		Травмы, отравления, некоторые др. последствия воздействия внешних причин	
	Всего		из них врожденные аномалии системы кровообращения					
	2012	2013	2012	2013	2012	2013	2012	2013
<b>Российская Федерация</b>	<b>34,1</b>		<b>13,80</b>		<b>42,0</b>		<b>110,3</b>	
<b>С Ф О</b>	<b>32,2</b>	<b>32,4</b>	<b>14,3</b>	<b>14,3</b>	<b>46,0</b>	<b>46,1</b>	<b>100,9</b>	<b>98,7</b>
Республика Алтай	22,0	17,9	11,3	9,4	48,5	54,2	50,2	60,7
Республика Бурятия	15,2	16,4	5,1	5,1	0,0	13,8	40,4	38,2
Республика Тыва	14,8	13,0	5,0	4,0	33,6	36,0	70,5	71,1
Республика Хакасия	27,3	27,6	11,1	10,7	37,8	26,9	127,1	131,9
Алтайский край	35,9	33,2	18,6	17,4	36,0	31,8	80,3	80,4
Забайкальский край	35,0	33,2	11,6	11,7	66,2	62,8	66,8	65,2
Красноярский край	27,7	28,8	11,2	12,1	38,2	39,7	111,2	105,6
Иркутская область	32,5	31,6	9,5	10,6	66,9	67,6	113,6	103,4
Кемеровская область	48,0	52,6	21,6	21,6	65,7	63,6	126,9	129,8
Новосибирская область	22,1	21,5	11,1	11,0	30,4	33,9	116,4	117,9
Омская область	42,4	42,8	24,5	24,3	56,6	52,8	121,2	116,5
Томская область	29,1	30,4	17,6	16,1	38,1	41,7	74,8	68,7

### 3.3. Заболеваемость подростков

Таблица 3.23

**Зарегистрировано с впервые в жизни установленным диагнозом подростков по классам болезней (по СФО на 1 000 соответствующего населения)**

Классы болезней/годы	РФ 2012	2005	2006	2007	2008	2009	2010	2011	2012	2013
1	2	3	4	5	6	7	8	9	10	11
Всего	1395,9	1079,4	1128,7	1162,4	1144,2	1299,9	1280,2	1360,4	1341,0	1422,5
Некоторые инфекционные и паразитарные болезни	38,7	49,6	55,8	49,8	46,1	42,9	42,6	46,6	38,7	38,5
Новообразования	4,2	3,0	3,0	4,3	3,8	3,8	4,1	4,4	5,0	6,1
Болезни крови и кровеносных органов	8,5	6,3	6,3	6,4	6,5	7,2	7,1	7,3	7,2	8,2
Болезни эндокринной системы	25,6	27,0	26,5	25,7	25,8	24,5	26,2	25,2	26,8	30,7
Психические расстройства	11,0	17,8	18,1	17,2	17,2	19,9	18,1	17,1	14,6	14,4
Болезни нервной системы	40,2	27,8	30,9	30,4	31,8	31,8	33,7	35,3	36,1	37,3
Болезни глаза и его придаточного аппарата	60,5	48,4	49,6	50,3	52,9	54,3	57,8	60,1	61,1	60,6
Болезни уха и сосцевидного отростка	34,6	24,1	24,2	24,7	23,4	28,2	29,3	29,7	30,2	33,7
Болезни системы кровообращения	17,4	14,0	15,6	17,4	17,7	19,4	19,6	21,0	19,5	20,7
Болезни органов дыхания	678,0	459,2	492,9	514,1	489,8	626,9	591,7	638,2	606,9	658,6
Болезни органов пищеварения	75,3	68,4	70,0	67,5	67,9	70,1	74,9	84,1	99,1	106,4



1	2	3	4	5	6	7	8	9	10	11
Болезни кожи и под- кожной клетчатки	85,1	74,3	72,8	81,4	80,3	82,5	74,9	74,4	76,3	79,7
Болезни костно- мышечной системы	61,3	52,5	51,5	54,9	54,4	59,8	61,1	63,7	62,3	65,9
Болезни мочеполовой системы	69,2	59,2	56,7	57,0	56,4	58,2	62,4	63,6	62,9	68,9
Беременность, роды и послеродовой период	12,2	20,7	17,9	19,1	21,8	20,7	20,5	17,6	18,9	19,6
Врожденные аномалии	3,5	3,1	3,1	3,3	3,5	4,1	3,8	3,8	3,9	4,0
Симптомы, признаки и отклонения от нормы...	20,7	17,6	21,2	23,4	22,3	23,4	21,6	23,3	23,2	22,2
Травмы и отравления	161,8	117,3	122,0	125,5	134,3	133,3	141,2	153,6	158,0	157,1



Рис. 3.13. Структура заболеваемости подростков СФО с впервые в жизни установленным диагнозом в 2013 г.

## Структура заболеваемости подростков по СФО с впервые в жизни установленным диагнозом (%)

Классы болезней/годы	2007	2008	2009	2010	2011	2012	2013
Всего	100	100	100	100	100	100	100
Некоторые инфекционные и паразитарные болезни	4,3	4,0	3,3	3,3	3,4	2,9	2,7
Новообразования	0,4	0,3	0,3	0,3	0,3	0,4	0,4
Болезни крови, кроветворных тканей и отдельные нарушения, вовлекающие иммунный механизм	0,6	0,6	0,6	0,6	0,5	0,5	0,5
Болезни эндокринной системы, расстройства питания и нарушения обмена веществ	2,2	2,3	1,9	2,0	1,9	2,0	2,2
Психические расстройства и расстройства поведения	1,5	1,5	1,5	1,4	1,3	1,1	1,0
Болезни нервной системы	2,6	2,8	2,4	2,6	2,6	2,7	2,6
Болезни глаза и его придаточного аппарата	4,3	4,6	4,2	4,5	4,4	4,6	4,3
Болезни уха и сосцевидного отростка	2,1	2,0	2,2	2,3	2,2	2,3	2,4
Болезни системы кровообращения	1,5	1,5	1,5	1,5	1,5	1,5	1,5
Болезни органов дыхания	44,2	42,8	48,2	46,2	46,9	45,3	46,3
Болезни органов пищеварения	5,8	5,9	5,4	5,9	6,2	7,4	7,5
Болезни кожи и подкожной клетчатки	7,0	7,0	6,4	5,9	5,5	5,7	5,6
Болезни костно-мышечной системы и соединительной ткани	4,7	4,8	4,6	4,8	4,7	4,6	4,6
Болезни мочеполовой системы	4,9	4,9	4,5	4,9	4,7	4,7	4,8
Беременность, роды и послеродовый период	0,8	0,9	0,8	0,8	0,6	0,7	0,7
Врожденные аномалии, деформации и хромосомные аномалии	0,3	0,3	0,3	0,3	0,3	0,3	0,3
Симптомы, признаки и отклонения от нормы, неклассифицированные в др. рубриках	2,0	1,9	1,8	1,7	1,7	1,7	1,6
Травмы, отравления и др. последствия воздействия внешних причин	10,8	11,7	10,3	11,0	11,3	11,8	11,0

Таблица 3.25

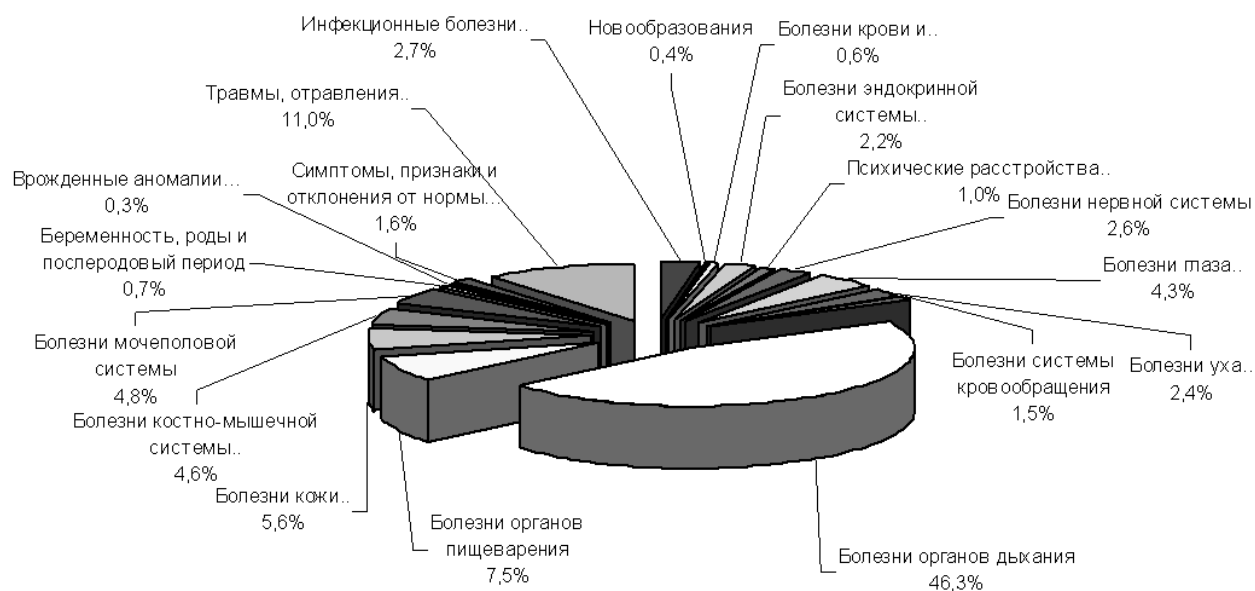
## Зарегистрировано с впервые в жизни установленным диагнозом подростков по классам, группам болезней и отдельным нозологическим формам (на 1 000 соответствующего населения)

Территории	Зарегистрировано больных подростков Всего		В том числе:									
			Некоторые инфекционные и паразитарные болезни				Новообразования		Болезни крови и кроветворных органов			
			Всего		из них: туберкулез*				всего		из них анемии	
2012	2013	2012	2013	2012	2013	2012	2013	2012	2013	2012	2013	
<b>Российская Федерация</b>	<b>1395,96</b>		<b>38,71</b>		<b>32,9</b>	<b>31,6</b>	<b>4,21</b>		<b>8,54</b>		<b>7,84</b>	
<b>С Ф О</b>	<b>1341,0</b>	<b>1422,5</b>	<b>38,7</b>	<b>38,5</b>	<b>47,9</b>	<b>51,4</b>	<b>5,0</b>	<b>6,1</b>	<b>7,2</b>	<b>8,2</b>	<b>6,6</b>	<b>7,7</b>
Республика Алтай	1308,6	1362,9	40,1	33,6	0,0	13,4	5,2	5,9	14,6	14,2	11,6	11,5
Республика Бурятия	998,9	967,0	16,8	17,2	90,1	42,8	1,9	1,8	14,2	13,2	13,1	12,8
Республика Тыва	648,8	959,2	48,9	51,4	212,5	207,8	1,2	3,5	7,7	12,1	7,2	8,9
Республика Хакасия	1464,8	1471,1	47,1	43,5	12,1	36,5	5,6	7,5	4,9	5,0	4,2	4,0
Алтайский край	1663,5	1765,2	39,1	39,7	35,8	58,7	6,0	5,1	9,5	8,4	8,3	7,5
Забайкальский край	1159,5	1250,6	26,6	26,7	51,9	23,5	3,7	4,0	6,9	8,5	6,5	8,3
Красноярский край	1263,1	1270,0	39,6	39,6	24,3	46,8	5,6	5,4	3,8	4,4	3,6	4,3
Иркутская область	1358,4	1433,7	42,5	42,3	39,1	56,9	9,8	14,4	9,0	8,4	8,3	7,7
Кемеровская область	1358,8	1471,3	33,6	31,4	63,4	55,7	3,8	4,8	7,0	7,3	6,3	6,6
Новосибирская область	1286,7	1414,2	46,2	46,4	50,4	59,1	3,7	4,4	4,3	12,7	4,0	12,2
Омская область	1654,9	1745,4	43,7	44,9	37,2	35,8	2,9	4,3	9,0	8,1	8,9	8,0
Томская область	1209,1	1272,4	40,3	40,0	9,7	16,8	5,0	6,3	2,6	3,3	2,2	3,0

\* – показатель рассчитан на 100 000 подросткового населения по данным ФГБУ «Новосибирский научно-исследовательский институт туберкулеза» Минздрава России

Территории	В том числе:							
	Болезни эндокринной системы, расстройства питания и нарушения обмена веществ							
	Всего		Из них:					
			Сахарный диабет				Ожирение	
			всего		в т.ч. инсулинозависимый			
2012	2013	2012	2013	2012	2013	2012	2013	
<b>Российская Федерация</b>	<b>25,66</b>		<b>0,18</b>		<b>0,15</b>		<b>5,42</b>	
<b>С Ф О</b>	<b>26,8</b>	<b>30,7</b>	<b>0,13</b>	<b>0,17</b>	<b>0,11</b>	<b>0,15</b>	<b>5,7</b>	<b>6,7</b>
Республика Алтай	36,8	37,5	0,00	0,13	0,00	0,13	2,7	13,2
Республика Бурятия	35,1	37,1	0,00	0,03	0,00	0,03	2,9	4,8
Республика Тыва	34,8	42,9	0,06	0,07	0,06	0,07	0,7	2,1
Республика Хакасия	23,1	25,9	0,18	0,06	0,12	0,06	6,6	6,0
Алтайский край	26,8	29,3	0,12	0,29	0,10	0,26	7,6	7,7
Забайкальский край	28,6	24,6	0,20	0,21	0,17	0,21	5,8	5,0
Красноярский край	22,1	25,4	0,17	0,20	0,14	0,18	5,6	8,2
Иркутская область	47,2	54,9	0,14	0,14	0,14	0,14	7,1	8,0
Кемеровская область	29,0	29,4	0,13	0,14	0,11	0,13	8,4	9,4
Новосибирская область	12,5	25,0	0,18	0,24	0,15	0,19	4,2	5,1
Омская область	13,2	16,5	0,13	0,19	0,08	0,14	2,8	3,4
Томская область	25,5	25,6	0,03	0,00	0,03	0,00	5,4	6,0

Территории	В том числе:							
	Психические расстройства и расстройства поведения		Болезни нервной системы					
			Всего				Из них:	
							Эпилепсия	
	2012	2013	2012	2013	2012	2013	2012	2013
<b>Российская Федерация</b>	<b>11,05</b>		<b>40,27</b>		<b>0,69</b>		<b>0,092</b>	
<b>С Ф О</b>	<b>14,6</b>	<b>14,4</b>	<b>36,1</b>	<b>37,3</b>	<b>0,8</b>	<b>0,8</b>	<b>0,18</b>	<b>0,10</b>
Республика Алтай	3,1	7,5	25,3	31,3	1,7	1,6	0,89	0,00
Республика Бурятия	8,3	8,5	38,4	40,5	0,6	0,4	0,06	0,03
Республика Тыва	3,5	2,3	9,2	15,3	0,9	0,9	0	0,14
Республика Хакасия	6,0	8,1	43,7	48,1	0,3	0,4	0,18	0,25
Алтайский край	22,4	22,5	47,1	50,1	0,4	0,6	0,09	0,14
Забайкальский край	14,9	15,5	27,3	24,0	0,9	0,7	0,20	0,16
Красноярский край	14,2	12,7	34,0	30,7	1,4	1,5	0,40	0,11
Иркутская область	11,2	11,2	45,3	49,9	1,1	0,9	0,31	0,29
Кемеровская область	21,2	21,9	32,8	34,2	0,7	0,6	0,11	0,00
Новосибирская область	13,6	12,3	23,0	25,1	0,5	0,5	0,06	0,00
Омская область	10,6	10,7	40,0	40,4	0,8	0,7	0,06	0,00
Томская область	20,9	18,2	47,6	45,3	0,3	0,6	0,07	0,14

Территории	В том числе:											
	Психические расстройства и расстройства поведения, связанные с употреблением психоактивных веществ*		Из них:									
			Алкогольные психозы		Алкоголизм		Наркомания		Эпизодическое употребление алкоголя		Эпизодическое употребление наркотических веществ	
	2012	2013	2012	2013	2012	2013	2012	2013	2012	2013	2012	2013
<b>С Ф О</b>	<b>787,4</b>	<b>739,4</b>	<b>0,00</b>	<b>0,17</b>	<b>6,46</b>	<b>5,58</b>	<b>5,63</b>	<b>8,02</b>	<b>600,6</b>	<b>482,9</b>	<b>132,0</b>	<b>180,9</b>
Республика Алтай	114,5	157,3	0,00	0,00	12,72	13,11	0,00	13,11	63,6	118,0	38,2	13,1
Республика Бурятия	553,5	551,1	0,00	0,00	0,00	6,23	3,01	0,00	240,7	249,1	282,8	274,0
Республика Тыва	150,0	81,1	0,00	0,00	0,00	0,00	0,00	0,00	100,0	20,3	37,5	40,6
Республика Хакасия	469,1	511,3	0,00	0,00	11,58	0,00	17,37	0,00	260,6	289,5	162,1	191,0
Алтайский край	924,5	959,9	0,00	0,00	5,87	3,09	1,47	0,00	768,9	742,3	79,2	103,4
Забайкальский край	642,1	629,6	0,00	0,00	19,68	5,22	4,92	7,84	295,2	198,5	280,4	404,9
Красноярский край	812,1	561,1	0,00	1,17	4,42	8,18	7,73	21,04	596,7	286,4	141,4	180,0
Иркутская область	445,7	508,4	0,00	0,00	3,62	3,80	4,83	10,14	302,0	278,9	126,8	204,1
Кемеровская область	1326,2	1332,5	0,00	0,00	15,73	11,52	12,10	11,52	1107,2	1026,6	142,8	225,3
Новосибирская область	940,7	796,5	0,00	0,00	2,76	2,87	8,28	5,74	780,7	584,1	104,8	96,2
Омская область	703,3	694,0	0,00	0,00	1,61	5,14	0,00	5,14	593,6	467,8	80,7	169,6
Томская область	818,1	727,3	0,00	0,00	3,31	3,40	0,00	0,00	652,5	435,0	69,6	112,2

\* – показатели рассчитаны на 100 000 подросткового населения

Территории	В том числе:							
	Болезни глаза и его придаточного аппарата				Болезни уха и сосцевидного отростка			
	Всего		из них миопия		Всего		из них хронический отит	
	2012	2013	2012	2013	2012	2013	2012	2013
<b>Российская Федерация</b>	<b>60,51</b>		<b>18,14</b>		<b>34,67</b>		<b>0,80</b>	
<b>С Ф О</b>	<b>61,1</b>	<b>60,6</b>	<b>18,6</b>	<b>18,4</b>	<b>30,2</b>	<b>33,7</b>	<b>0,8</b>	<b>0,7</b>
Республика Алтай	106,5	96,5	32,8	19,8	88,5	92,7	4,7	7,3
Республика Бурятия	54,5	52,3	19,3	15,2	17,9	23,0	0,9	0,9
Республика Тыва	37,2	52,5	11,6	21,4	19,8	36,7	2,2	1,5
Республика Хакасия	60,9	72,9	11,0	13,6	24,6	30,4	0,5	0,1
Алтайский край	65,6	67,3	13,4	15,5	43,2	48,8	0,6	0,4
Забайкальский край	66,5	61,2	22,6	19,4	25,9	31,3	0,8	0,9
Красноярский край	71,3	59,9	19,8	19,0	30,8	31,0	1,5	0,7
Иркутская область	62,0	67,1	20,6	24,2	29,5	29,9	0,6	1,0
Кемеровская область	59,5	54,3	23,6	18,5	29,4	31,4	0,8	0,5
Новосибирская область	41,0	43,8	12,4	13,4	26,3	28,2	0,3	0,3
Омская область	67,5	72,1	23,8	22,7	30,1	37,6	0,5	0,6
Томская область	57,9	60,0	11,3	12,8	25,5	29,6	0,5	0,5

Территории	В том числе:					
	Болезни системы кровообращения					
	Всего		Из них:			
			Болезни, характеризующиеся повышенным кровяным давлением		Хронические ревматические болезни сердца	
2012	2013	2012	2013	2012	2013	
<b>Российская Федерация</b>	<b>17,46</b>		<b>1,93</b>		<b>0,062</b>	
<b>С Ф О</b>	<b>19,5</b>	<b>20,7</b>	<b>3,6</b>	<b>3,6</b>	<b>0,02</b>	<b>0,05</b>
Республика Алтай	10,3	14,5	2,0	3,0	0,13	0,13
Республика Бурятия	11,8	13,6	0,7	0,9	0,03	0,03
Республика Тыва	2,3	1,6	0,2	0,1	0,00	0,00
Республика Хакасия	30,9	34,0	9,8	8,6	0,00	0,00
Алтайский край	19,8	22,0	0,4	0,5	0,01	0,00
Забайкальский край	16,0	15,9	1,6	1,3	0,02	0,00
Красноярский край	25,3	31,1	5,0	6,4	0,02	0,00
Иркутская область	14,5	15,7	4,3	3,4	0,05	0,06
Кемеровская область	30,2	30,4	8,6	8,2	0,04	0,23
Новосибирская область	13,2	10,9	3,2	3,2	0,00	0,01
Омская область	19,6	20,5	1,9	2,0	0,00	0,02
Томская область	18,7	16,1	0,5	0,7	0,00	0,03

Территории	В том числе:									
	Болезни органов дыхания									
	Всего		Из них:							
			Пневмонии		Астма и астматический статус		Бронхит хронический и неуточненный		Хронические болезни миндалин и аденоидов	
2012	2013	2012	2013	2012	2013	2012	2013	2012	2013	
<i>Российская Федерация</i>	<i>678,02</i>		<i>4,79</i>		<i>1,47</i>		<i>3,51</i>		<i>8,04</i>	
<i>С Ф О</i>	<i>606,9</i>	<i>658,6</i>	<i>4,2</i>	<i>5,1</i>	<i>1,6</i>	<i>1,6</i>	<i>1,8</i>	<i>1,5</i>	<i>8,8</i>	<i>9,4</i>
Республика Алтай	572,1	557,5	0,5	0,8	0,9	0,7	0,5	0,3	10,0	13,9
Республика Бурятия	474,5	496,6	5,4	7,0	1,2	0,7	0	0,0	5,1	5,8
Республика Тыва	217,5	346,7	3,0	2,6	0,5	1,0	1,5	1,9	2,2	6,4
Республика Хакасия	529,7	553,3	1,7	2,8	3,3	3,0	4,3	3,6	2,8	3,4
Алтайский край	801,8	871,2	5,1	6,9	0,5	0,9	2,4	0,9	8,3	9,6
Забайкальский край	517,1	606,3	3,6	5,6	1,4	1,3	1,6	2,6	7,9	9,0
Красноярский край	569,0	563,5	4,0	5,4	2,4	2,0	6,3	4,6	9,0	9,2
Иркутская область	655,0	675,1	6,1	6,1	1,7	2,0	1,1	1,3	12,8	13,8
Кемеровская область	564,7	663,9	4,0	3,9	1,3	1,5	0,3	0,5	10,0	9,7
Новосибирская область	676,3	764,1	2,8	5,1	2,6	2,9	0,2	0,2	8,4	8,7
Омская область	624,8	655,0	4,7	2,7	0,9	0,6	0,6	0,3	9,7	9,7
Томская область	586,0	652,5	3,9	6,5	1,3	1,3	0,5	1,2	5,1	6,2

Продолжение табл. 3.25

Территории	В том числе:							
	Болезни органов пищеварения							
	Всего		Из них:					
			Гастрит, дуоденит		Язва желудка и 12-перстной кишки		Болезни желчного пузыря и желчевыводящих путей	
2012	2013	2012	2013	2012	2013	2012	2013	
<b>Российская Федерация</b>	<b>75,33</b>		<b>17,80</b>		<b>0,99</b>		<b>7,82</b>	
<b>С Ф О</b>	<b>99,1</b>	<b>106,4</b>	<b>19,0</b>	<b>20,4</b>	<b>1,1</b>	<b>1,0</b>	<b>6,2</b>	<b>7,1</b>
Республика Алтай	49,4	64,1	23,9	31,2	0,1	0,7	4,1	5,0
Республика Бурятия	73,5	64,7	15,5	20,2	0,4	0,7	4,7	5,6
Республика Тыва	15,6	76,9	5,2	33,4	0,1	0,1	1,7	29,3
Республика Хакасия	123,9	143,8	34,2	36,2	1,7	1,6	10,4	9,2
Алтайский край	118,6	118,3	26,2	26,0	1,1	0,8	6,1	7,2
Забайкальский край	66,2	69,4	14,8	13,5	1,1	0,7	10,3	13,4
Красноярский край	59,6	65,4	19,7	19,7	1,6	1,6	8,7	8,6
Иркутская область	76,2	81,4	23,4	23,4	0,9	1,1	6,5	5,7
Кемеровская область	47,3	57,0	22,4	22,7	1,3	0,9	3,6	3,8
Новосибирская область	41,1	39,8	11,6	12,4	1,0	1,0	4,7	4,6
Омская область	382,6	410,4	13,9	14,3	1,0	0,9	3,7	2,9
Томская область	50,7	50,6	15,9	17,2	1,3	1,2	10,6	10,0

Продолжение табл. 3.25

Территории	В том числе:											
	Болезни кожи и подкожной клетчатки						Болезни костно-мышечной системы и соединительной ткани					
	Всего		Из них:				Всего		Из них:			
			Атопический дерматит		Контактный дерматит				Реактивные артропатии		Юношеский (ювенильн.) Артрит	
2012	2013	2012	2013	2012	2013	2012	2013	2012	2013	2012	2013	
<b>Российская Федерация</b>	<b>85,15</b>		<b>4,57</b>		<b>15,08</b>		<b>61,31</b>		<b>0,69</b>		<b>0,33</b>	
<b>С Ф О</b>	<b>76,3</b>	<b>79,7</b>	<b>5,2</b>	<b>5,3</b>	<b>14,8</b>	<b>13,5</b>	<b>62,3</b>	<b>65,9</b>	<b>0,5</b>	<b>0,5</b>	<b>0,19</b>	<b>0,33</b>
Республика Алтай	116,4	118,6	3,8	3,7	26,7	30,9	33,6	40,8	0,4	0,0	0,00	0,52
Республика Бурятия	45,4	44,1	5,7	5,5	15,0	10,2	25,0	30,7	0,2	0,2	0,66	1,00
Республика Тыва	60,5	87,5	1,9	1,7	10,4	9,9	15,0	4,9	0,2	0,2	0,00	0,07
Республика Хакасия	83,6	88,9	15,7	15,2	18,5	16,8	81,3	80,9	0,2	0,2	0,31	0,12
Алтайский край	104,0	99,5	5,0	4,8	21,4	20,9	84,7	89,8	1,3	1,5	0,21	0,14
Забайкальский край	68,2	67,5	4,9	5,8	13,5	21,6	47,0	53,0	0,5	0,3	0,25	0,44
Красноярский край	69,2	76,6	6,4	6,9	11,6	13,4	55,3	54,4	0,5	0,5	0,27	0,71
Иркутская область	66,5	75,8	4,7	5,0	8,1	7,8	64,6	77,3	0,3	0,3	0,17	0,13
Кемеровская область	74,7	83,7	3,0	5,1	17,6	14,5	87,8	94,3	0,4	0,4	0,13	0,10
Новосибирская область	95,6	84,8	7,6	3,8	20,5	9,1	41,4	45,7	0,4	0,4	0,00	0,40
Омская область	69,9	78,5	4,3	4,3	12,0	13,2	70,8	67,2	0,3	0,2	0,11	0,17
Томская область	71,0	70,9	2,7	4,1	11,8	10,3	72,5	71,2	0,2	0,2	0,26	0,34

Территории	В том числе:							
	Болезни мочеполовой системы							
	Всего		Из них:					
			Гломерулярные, тубулоинтерстициальные болезни почек, другие болезни почки и мочеточника		Мочекаменная болезнь		Почечная недостаточность	
2012	2013	2012	2013	2012	2013	2012	2013	
<b>Российская Федерация</b>	<b>62,96</b>		<b>5,73</b>		<b>0,32</b>		<b>0,022</b>	
<b>С Ф О</b>	<b>62,9</b>	<b>68,9</b>	<b>5,6</b>	<b>5,4</b>	<b>0,34</b>	<b>0,31</b>	<b>0,06</b>	<b>0,05</b>
Республика Алтай	64,5	66,8	13,0	9,7	0,00	0,13	0,00	0,00
Республика Бурятия	35,1	33,3	4,8	5,8	0,12	0,25	0,00	0,00
Республика Тыва	22,5	72,5	5,6	2,4	0,37	0,95	0,00	0,00
Республика Хакасия	51,6	57,0	4,8	4,8	0,49	0,80	0,00	0,00
Алтайский край	112,1	116,5	6,0	6,6	0,35	0,26	0,01	0,00
Забайкальский край	69,0	71,9	11,8	10,8	0,07	0,10	0,15	0,03
Красноярский край	61,5	71,0	4,8	4,3	0,63	0,42	0,02	0,12
Иркутская область	71,6	76,4	7,7	8,5	0,39	0,24	0,22	0,18
Кемеровская область	56,5	55,8	3,5	2,5	0,40	0,38	0,00	0,01
Новосибирская область	51,6	56,9	3,4	3,2	0,15	0,30	0,11	0,00
Омская область	49,6	61,2	4,9	4,7	0,10	0,03	0,02	0,02
Томская область	54,5	56,0	5,0	4,1	0,66	0,48	0,00	0,00

Территории	В том числе:							
	Врожденные аномалии развития, деформации и хромосомные аномалии				Симптомы, признаки и отклонения, неклассифицированные в др. рубриках		Травмы, отравления, некоторые др. последствия воздействия внешних причин	
	Всего		из них врожденные аномалии системы кровообращения					
	2012	2013	2012	2013	2012	2013	2012	2013
<b>Российская Федерация</b>	<b>3,51</b>		<b>1,20</b>		<b>20,71</b>		<b>161,82</b>	
<b>С Ф О</b>	<b>3,9</b>	<b>4,0</b>	<b>1,1</b>	<b>1,3</b>	<b>23,2</b>	<b>22,2</b>	<b>158,0</b>	<b>157,1</b>
Республика Алтай	3,8	2,9	1,4	0,8	24,2	33,8	89,2	126,6
Республика Бурятия	1,3	0,7	0,5	0,2	0,0	6,4	141,1	78,5
Республика Тыва	0,7	1,0	0,2	0,6	26,3	26,0	117,6	108,5
Республика Хакасия	8,4	10,2	2,5	2,3	54,6	52,9	191,4	202,4
Алтайский край	3,7	3,7	1,3	1,4	15,0	13,0	136,0	152,3
Забайкальский край	4,3	3,4	0,6	0,4	35,4	26,5	123,0	130,4
Красноярский край	3,2	3,2	0,8	0,9	21,6	20,9	167,6	165,8
Иркутская область	3,2	3,4	0,5	0,4	35,1	37,0	109,6	108,2
Кемеровская область	8,2	8,5	1,9	1,9	30,5	25,1	229,1	222,7
Новосибирская область	1,5	1,6	0,8	0,9	5,1	4,3	179,8	194,3
Омская область	3,4	4,2	1,6	2,8	28,4	30,3	180,8	175,8
Томская область	4,5	5,2	2,3	2,3	16,6	15,4	104,6	101,4

**Зарегистрировано больных подростков по классам болезней (Всего по СФО)  
(на 1 000 соответствующего населения)**

Классы болезней/годы	РФ 2012	2006	2007	2008	2009	2010	2011	2012	2013
Всего	2225,0	1811,4	1861,6	1872,2	2045,4	2044,8	2143,8	2118,4	2217,2
Некоторые инфекционные и паразитарные болезни	46,5	67,4	61,9	57,5	52,6	51,8	66,4	46,3	47,1
Новообразования	8,5	6,0	7,4	7,3	7,4	7,8	9,1	10,1	11,5
Болезни крови и кроветворных органов	18,5	13,5	13,2	13,3	14,3	14,4	14,7	14,3	15,6
Болезни эндокринной системы	86,2	83,6	79,0	79,3	81,5	84,7	84,9	90,2	98,9
Психические расстройства	64,6	83,8	83,4	84,1	91,3	92,1	91,7	89,1	51,1
Болезни нервной системы	121,4	84,6	86,9	91,6	94,8	103,4	106,8	108,0	111,4
Болезни глаза и его придаточного аппарата	196,5	149,3	152,6	160,9	170,6	184,8	190,3	194,3	201,7
Болезни уха и сосцевидного отростка	46,1	34,3	34,6	33,5	38,8	41,1	40,9	41,7	43,9
Болезни системы кровообращения	53,5	38,6	42,7	44,6	49,8	52,1	55,3	52,8	55,3
Болезни органов дыхания	757,7	568,1	592,9	570,4	711,7	666,0	709,2	675,2	729,3
Болезни органов пищеварения	195,8	161,6	162,8	169,3	164,1	171,9	183,7	193,0	197,7
Болезни кожи и подкожной клетчатки	112,2	97,1	106,6	106,2	107,6	96,4	96,3	101,4	103,5
Болезни костно-мышечной системы	174,0	131,5	140,1	144,0	150,1	150,1	160,1	162,0	164,7
Болезни мочеполовой системы	115,8	103,7	103,4	106,7	106,6	112,7	112,6	113,3	119,8
Беременность, роды и послеродовой период	14,4	21,7	22,8	25,3	24,6	24,6	20,4	21,46	22,22
Врожденные аномалии	22,1	16,8	17,8	18,5	20,3	21,2	22,0	22,7	23,5
Симптомы, признаки и отклонения от нормы.	35,9	37,3	38,4	37,2	36,9	34,8	34,6	34,4	33,3
Травмы и отравления...	161,8	124,0	127,3	136,1	135,5	142,6	155,1	159,1	158,5

Таблица 3.27

**Структура общей заболеваемости подростков по СФО (%)**

Классы болезней/годы	2008	2009	2010	2011	2012	2013
Всего	100	100	100	100	100	100
Некоторые инфекционные и паразитарные болезни	3,1	2,6	2,5	3,1	2,2	2,1
Новообразования	0,4	0,4	0,4	0,4	0,5	0,5
Болезни крови, кроветворных тканей и отдельные нарушения, вовлекающие иммунный механизм	0,7	0,7	0,7	0,7	0,7	0,7
Болезни эндокринной системы, расстройства питания и нарушения обмена веществ	4,2	4,0	4,1	4,0	4,3	4,5
Психические расстройства и расстройства поведения	4,5	4,5	4,5	4,3	4,2	4,1
Болезни нервной системы	4,9	4,6	5,1	5,0	5,1	5,0
Болезни глаза и его придаточного аппарата	8,6	8,3	9,0	8,9	9,2	9,1
Болезни уха и сосцевидного отростка	1,8	1,9	2,0	1,9	2,0	2,0
Болезни системы кровообращения	2,4	2,4	2,5	2,6	2,5	2,5
Болезни органов дыхания	30,5	34,8	32,6	33,1	31,9	32,9
Болезни органов пищеварения	9,0	8,0	8,4	8,6	9,1	8,9
Болезни кожи и подкожной клетчатки	5,7	5,3	4,7	4,5	4,8	4,7
Болезни костно-мышечной системы и соединительной ткани	7,7	7,3	7,6	7,5	7,7	7,4
Болезни мочеполовой системы	5,7	5,2	5,5	5,3	5,4	5,4
Беременность, роды и послеродовой период	0,6	0,6	0,6	0,5	0,5	0,5
Врожденные аномалии, деформации и хромосомные аномалии	1,0	1,0	1,0	1,0	1,1	1,1
Симптомы, признаки и отклонения от нормы, неклассифицированные в др. рубриках	2,0	1,8	1,7	1,6	1,6	1,5
Травмы, отравления и др. последствия воздействия внешних причин	7,3	6,6	7,0	7,2	7,5	7,15





Рис. 3.14. Структура общей заболеваемости подростков СФО в 2013 г.

Таблица 3.28

**Зарегистрировано больных подростков всего по классам, группам болезней и отдельным нозологическим формам (на 1 000 соответствующего населения)**

Территории	Зарегистрировано больных подростков Всего		В том числе:									
			Некоторые инфекционные и паразитарные болезни				Новообразования		Болезни крови и кроветворных органов			
			Всего		из них: туберкулез*				Всего		из них анемии	
2012	2013	2012	2013	2012	2013	2012	2013	2012	2013	2012	2013	
<b>Российская Федерация</b>	<b>2225,0</b>		<b>46,5</b>				<b>8,5</b>		<b>18,5</b>		<b>16,07</b>	
<b>С Ф О</b>	<b>2118,4</b>	<b>2217,2</b>	<b>46,3</b>	<b>47,1</b>	<b>59,8</b>	<b>64,1</b>	<b>10,1</b>	<b>11,5</b>	<b>14,3</b>	<b>15,6</b>	<b>12,2</b>	<b>13,4</b>
Республика Алтай	1997,8	2100,5	45,4	41,3	25,4	52,4	7,5	10,2	18,8	18,6	14,0	15,2
Республика Бурятия	1509,5	1495,2	18,4	19,1	66,2	37,4	3,3	4,3	23,2	21,7	21,6	20,6
Республика Тыва	1207,1	1452,4	66,2	67,6	318,7	338,0	1,7	4,5	16,5	19,6	14,7	14,9
Республика Хакасия	1980,5	2201,7	60,8	57,1	46,3	55,4	9,7	11,7	9,2	9,5	7,8	7,7
Алтайский край	2583,1	2704,0	45,9	47,9	41,1	69,4	11,2	11,0	19,6	20,4	15,9	16,6
Забайкальский край	2111,5	2187,3	31,1	32,5	34,4	20,9	8,1	8,7	15,9	18,8	14,0	17,6
Красноярский край	1945,1	1939,9	53,5	52,9	48,6	47,9	9,1	9,4	8,1	8,3	7,3	7,6
Иркутская область	2192,8	2305,0	46,3	48,8	47,1	72,3	23,5	28,5	17,0	16,1	14,6	13,9
Кемеровская область	2319,9	2456,2	40,5	38,5	73,8	67,8	6,4	7,5	16,6	17,2	12,9	12,7
Новосибирская область	1928,6	2067,9	51,7	56,0	67,6	78,9	8,6	8,0	9,3	17,2	6,8	14,6
Омская область	2470,3	2603,7	51,1	52,8	58,1	46,3	8,0	10,3	15,8	15,6	15,2	14,9
Томская область	1838,7	1918,7	51,0	49,5	23,2	23,8	7,9	9,4	5,3	6,7	4,4	5,7

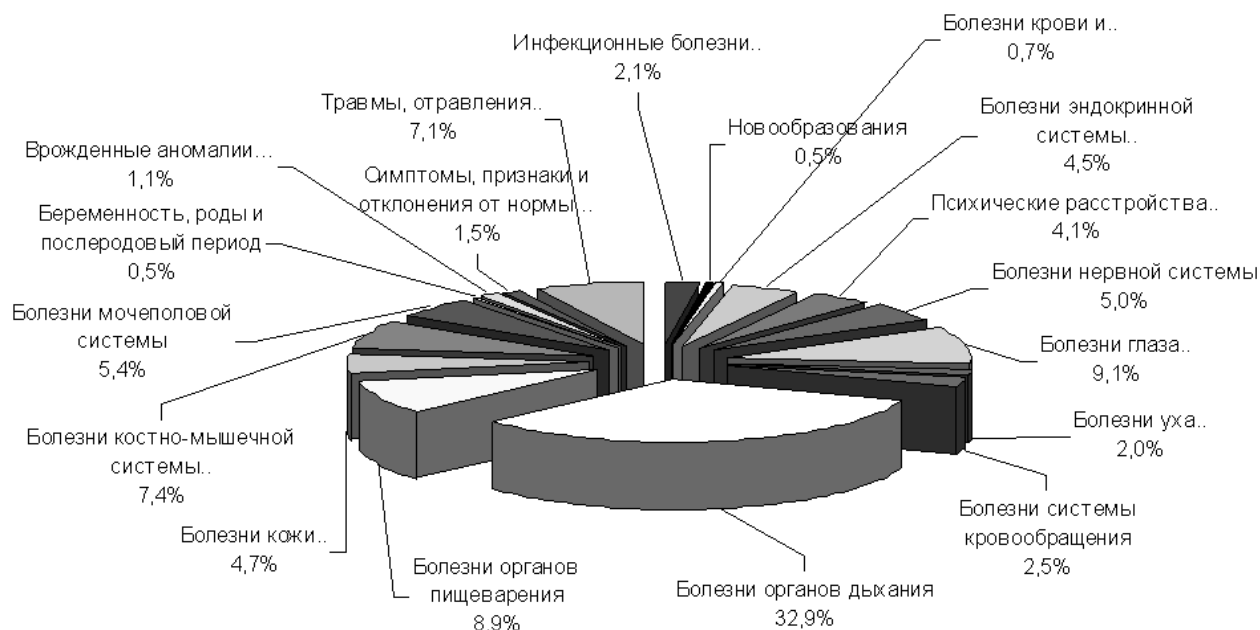
\* – показатель рассчитан на 100 000 подросткового населения по данным ФГБУ «Новосибирский научно-исследовательский институт туберкулеза» Минздрава России

Субъекты РФ	В том числе:							
	Болезни эндокринной системы, расстройства питания и нарушения обмена веществ							
	Всего		Из них:					
			Сахарный диабет				Ожирение	
			Всего		в том числе инсулинозависимый			
2012	2013	2012	2013	2012	2013	2012	2013	
<b>Российская Федерация</b>	<b>86,2</b>		<b>2,14</b>		<b>1,97</b>		<b>22,89</b>	
<b>С Ф О</b>	<b>90,2</b>	<b>98,9</b>	<b>1,89</b>	<b>2,02</b>	<b>1,81</b>	<b>1,92</b>	<b>22,4</b>	<b>26,3</b>
Республика Алтай	80,8	93,1	1,65	1,57	1,53	1,57	18,6	38,8
Республика Бурятия	109,7	116,5	1,17	1,00	1,02	0,97	11,2	14,7
Республика Тыва	218,5	216,7	0,12	0,41	0,12	0,41	5,9	8,8
Республика Хакасия	71,4	75,0	2,09	1,66	1,96	1,66	18,8	15,1
Алтайский край	90,8	96,9	1,66	2,25	1,63	2,18	30,9	34,3
Забайкальский край	97,4	101,3	1,70	1,93	1,62	1,88	20,1	21,3
Красноярский край	71,6	81,6	2,10	2,01	2,07	1,94	19,4	27,4
Иркутская область	135,3	147,1	2,33	2,29	2,33	2,29	23,8	27,7
Кемеровская область	111,5	116,2	1,86	2,19	1,72	2,01	39,5	42,8
Новосибирская область	41,6	61,7	2,04	2,45	1,93	2,35	14,4	19,2
Омская область	52,3	60,1	2,08	2,12	1,90	1,87	17,0	17,8
Томская область	74,1	77,2	1,85	1,53	1,79	1,29	20,2	23,1

Субъекты РФ	В том числе:							
	Психические расстройства и расстройства поведения		Болезни нервной системы					
			Всего				Из них:	
							Эпилепсия	
	2012	2013	2012	2013	2012	2013	2012	2013
<b>Российская Федерация</b>	<b>64,6</b>		<b>121,4</b>		<b>6,04</b>		<b>2,98</b>	
<b>С Ф О</b>	<b>89,1</b>	<b>51,1</b>	<b>108,0</b>	<b>111,4</b>	<b>6,3</b>	<b>6,4</b>	<b>3,70</b>	<b>3,52</b>
Республика Алтай	63,0	62,1	98,8	108,9	9,0	9,7	5,34	5,11
Республика Бурятия	41,8	41,9	86,3	89,6	4,8	4,5	3,25	2,93
Республика Тыва	28,3	27,3	32,8	33,3	8,9	6,6	3,06	2,23
Республика Хакасия	73,8	68,9	114,2	99,6	5,5	4,7	2,45	2,34
Алтайский край	136,9	139,8	162,1	172,4	6,0	6,9	3,65	3,46
Забайкальский край	81,7	81,0	99,3	95,6	6,7	6,5	4,03	4,60
Красноярский край	88,8	92,9	87,1	79,1	7,3	7,3	3,70	3,20
Иркутская область	59,1	75,0	123,4	133,8	7,0	6,8	3,76	3,77
Кемеровская область	118,4	119,8	109,9	115,2	5,9	6,4	5,12	4,71
Новосибирская область	106,7	97,4	84,0	85,1	4,7	4,9	2,95	2,55
Омская область	65,9	64,2	114,7	125,2	7,2	7,4	3,24	3,51
Томская область	101,4	95,3	123,3	126,8	4,3	5,2	3,15	3,13

Субъекты РФ	В том числе:											
	Психические расстройства и расстройства поведения, связанные с употреблением психоактивных веществ*		Из них:									
			Алкогольные психозы		Алкоголизм		Наркомания		Эпизодическое употребление алкоголя		Эпизодическое употребление наркотических веществ	
	2012	2013	2012	2013	2012	2013	2012	2013	2012	2013	2012	2013
С Ф О	2349,4	2119,7	0,0	0,2	21,4	25,3	18,5	20,2	1812,1	1514,9	308,6	358,8
Республика Алтай	203,5	314,5	0,0	0,0	12,7	26,2	0,0	13,1	139,9	196,6	50,9	65,5
Республика Бурятия	1173,2	993,2	0,0	0,0	6,0	12,5	21,1	12,5	445,2	439,0	634,7	454,6
Республика Тыва	418,7	446,2	0,0	0,0	0,0	0,0	6,2	13,5	206,2	216,3	193,7	142,0
Республика Хакасия	1418,8	1078,1	0,0	0,0	23,2	6,2	34,7	6,2	857,1	585,2	422,7	369,6
Алтайский край	2270,1	2179,0	0,0	0,0	10,3	7,7	2,9	1,5	1871,0	1737,7	187,8	203,7
Забайкальский край	1707,3	1525,7	0,0	0,0	34,4	36,6	14,8	31,3	848,7	611,3	612,6	694,9
Красноярский край	1964,6	1774,5	0,0	1,2	16,6	22,2	14,4	32,7	1344,7	1118,7	277,3	326,1
Иркутская область	1298,6	1338,8	0,0	0,0	27,8	74,8	27,8	25,4	844,4	721,4	314,1	399,4
Кемеровская область	4813,6	4115,3	0,0	0,0	29,0	24,3	24,2	21,8	4194,1	3438,2	340,0	432,7
Новосибирская область	3503,6	3187,6	0,0	0,0	20,7	15,8	40,0	31,6	2863,6	2497,3	336,6	321,5
Омская область	1855,1	1795,8	0,0	0,0	35,5	17,1	6,5	13,7	1484,1	1264,6	154,9	303,3
Томская область	2335,0	1787,7	0,0	0,0	6,6	3,4	3,3	0,0	1997,2	1223,5	115,9	326,3

\* – показатели рассчитаны на 100 000 подросткового населения

Субъекты РФ	В том числе:							
	Болезни глаза и его придаточного аппарата				Болезни уха и сосцевидного отростка			
	Всего		из них миопия		Всего		из них хронический отит	
	2012	2013	2012	2013	2012	2013	2012	2013
<b>Российская Федерация</b>	<b>196,5</b>		<b>102,06</b>		<b>46,1</b>		<b>3,18</b>	
<b>С Ф О</b>	<b>194,3</b>	<b>201,7</b>	<b>100,7</b>	<b>104,0</b>	<b>41,7</b>	<b>43,9</b>	<b>3,5</b>	<b>3,1</b>
Республика Алтай	261,3	245,0	105,6	80,2	100,2	105,0	9,8	13,2
Республика Бурятия	135,1	149,2	67,4	72,1	29,7	35,0	3,8	3,8
Республика Тыва	78,2	88,7	40,1	41,2	50,6	56,0	11,5	9,8
Республика Хакасия	146,2	273,1	50,3	51,6	38,7	39,9	2,7	1,4
Алтайский край	211,8	214,3	98,9	104,8	49,9	55,8	2,7	2,5
Забайкальский край	235,1	240,7	126,2	130,0	38,8	42,5	5,2	4,9
Красноярский край	217,3	198,2	113,2	106,5	38,6	39,7	4,0	3,5
Иркутская область	165,9	186,7	87,3	105,5	47,6	44,5	4,0	3,1
Кемеровская область	245,8	246,8	140,4	141,1	38,6	41,8	3,3	2,8
Новосибирская область	146,2	148,9	77,3	78,7	35,0	37,3	1,4	1,3
Омская область	224,7	233,2	122,9	126,2	45,4	47,2	2,8	2,8
Томская область	161,4	179,2	70,4	75,6	32,7	36,0	2,2	1,7

Субъекты РФ	В том числе:					
	Болезни системы кровообращения					
	Всего		Из них:			
			Болезни, характеризующиеся повышенным кровяным давлением		Хронические ревматические болезни сердца	
2012	2013	2012	2013	2012	2013	
<b>Российская Федерация</b>	<b>53,5</b>		<b>6,42</b>		<b>0,41</b>	
<b>С Ф О</b>	<b>52,8</b>	<b>55,3</b>	<b>11,9</b>	<b>11,7</b>	<b>0,20</b>	<b>0,45</b>
Республика Алтай	24,5	29,1	4,3	6,6	0,13	0,26
Республика Бурятия	23,0	26,9	1,8	2,0	0,03	0,31
Республика Тыва	10,2	7,9	0,7	0,7	0,00	0,41
Республика Хакасия	49,3	49,2	11,8	12,0	0,00	0,31
Алтайский край	48,8	54,1	1,5	1,5	0,01	0,00
Забайкальский край	49,4	46,2	4,1	3,0	0,02	0,37
Красноярский край	62,6	72,7	12,7	14,8	0,02	0,18
Иркутская область	37,1	40,4	10,2	9,5	0,05	0,37
Кемеровская область	107,0	105,6	42,7	40,3	0,04	2,04
Новосибирская область	34,7	32,7	9,1	9,1	0,08	0,11
Омская область	54,1	58,8	6,0	6,0	0,00	0,09
Томская область	38,9	36,8	1,8	1,4	0,00	0,20

Субъекты РФ	В том числе:									
	Болезни органов дыхания									
	Всего		Из них:							
			Пневмонии		Астма и астматический статус		Бронхит хронический и неуточненный		Хронические болезни миндалин и аденоидов	
2012	2013	2012	2013	2012	2013	2012	2013	2012	2013	
<b>Российская Федерация</b>	<b>757,7</b>		<b>4,79</b>		<b>19,20</b>		<b>4,64</b>		<b>33,47</b>	
<b>С Ф О</b>	<b>606,9</b>	<b>729,3</b>	<b>4,2</b>	<b>5,1</b>	<b>20,0</b>	<b>20,7</b>	<b>2,6</b>	<b>2,3</b>	<b>34,7</b>	<b>35,1</b>
Республика Алтай	647,3	624,2	0,5	0,8	9,3	8,5	0,6	0,5	48,0	54,4
Республика Бурятия	520,0	538,6	5,4	7,0	9,1	8,4	0,0	0,0	24,1	22,9
Республика Тыва	305,4	399,0	3,0	2,6	10,0	11,0	3,9	4,1	8,6	12,7
Республика Хакасия	611,5	629,5	1,7	2,8	12,0	10,9	5,6	4,3	13,6	12,3
Алтайский край	891,3	947,5	5,1	6,9	20,6	22,6	3,2	2,0	47,0	43,6
Забайкальский край	579,3	665,0	3,6	5,6	14,1	15,2	5,2	5,9	33,2	34,0
Красноярский край	618,9	618,7	4,0	5,4	19,0	19,7	7,0	5,5	24,9	27,9
Иркутская область	736,3	772,5	6,1	6,1	28,1	29,4	1,9	2,0	42,1	44,7
Кемеровская область	621,7	729,7	4,0	3,9	22,3	22,5	0,7	0,8	27,4	26,9
Новосибирская область	760,6	855,9	2,8	5,1	31,0	31,0	0,6	0,7	40,2	41,8
Омская область	693,4	716,9	4,7	2,7	11,7	12,4	1,0	0,8	47,1	43,1
Томская область	652,4	717,6	3,9	6,5	16,6	18,1	0,5	1,4	33,6	36,0

Субъекты РФ	В том числе:							
	Болезни органов пищеварения							
	Всего		Из них:					
			Гастрит, дуоденит		Язва желудка и 12-перстной кишки		Болезни желчного пузыря и желчевыводящих путей	
2012	2013	2012	2013	2012	2013	2012	2013	
<b>Российская Федерация</b>	<b>195,8</b>		<b>68,84</b>		<b>4,17</b>		<b>31,24</b>	
<b>С Ф О</b>	<b>193,0</b>	<b>197,7</b>	<b>59,0</b>	<b>58,4</b>	<b>4,2</b>	<b>3,8</b>	<b>23,2</b>	<b>23,1</b>
Республика Алтай	106,2	129,9	57,1	54,7	0,8	0,9	4,1	18,9
Республика Бурятия	148,0	134,0	45,8	48,7	2,0	2,4	4,7	14,6
Республика Тыва	58,3	112,0	23,9	50,0	0,7	0,7	1,7	35,0
Республика Хакасия	249,3	252,7	82,2	79,8	4,4	4,3	10,4	26,7
Алтайский край	230,8	233,1	89,6	89,1	4,8	3,9	6,1	28,4
Забайкальский край	209,9	208,9	69,4	66,2	4,7	3,9	10,3	52,9
Красноярский край	137,0	134,0	61,4	57,7	5,7	5,4	8,7	23,8
Иркутская область	186,5	169,8	64,5	65,0	3,8	3,3	6,5	19,6
Кемеровская область	135,6	149,4	72,3	68,7	4,8	4,2	3,6	19,8
Новосибирская область	108,7	102,4	32,6	29,9	3,2	3,2	17,8	14,8
Омская область	497,4	547,2	36,0	35,9	4,0	3,5	3,7	12,2
Томская область	124,9	126,4	51,4	53,3	4,6	4,4	10,6	32,0

Продолжение табл. 3.28

Субъекты РФ	В том числе:											
	Болезни кожи и подкожной клетчатки						Болезни костно-мышечной системы и соединительной ткани					
	Всего		Из них:				Всего		Из них:			
			Атопический дерматит		Контактный дерматит				Реактивные артропатии		Юношеский (ювенильный) артрит	
2012	2013	2012	2013	2012	2013	2012	2013	2012	2013	2012	2013	
<b>Российская Федерация</b>	<b>112,2</b>		<b>11,17</b>		<b>17,05</b>		<b>174,0</b>		<b>1,55</b>		<b>1,21</b>	
<b>С Ф О</b>	<b>101,4</b>	<b>103,5</b>	<b>11,2</b>	<b>11,3</b>	<b>16,4</b>	<b>15,5</b>	<b>162,0</b>	<b>164,7</b>	<b>1,0</b>	<b>1,0</b>	<b>0,94</b>	<b>1,30</b>
Республика Алтай	149,6	153,2	10,7	8,5	27,3	32,1	139,8	159,6	0,5	0,0	0,38	1,18
Республика Бурятия	71,5	67,7	12,7	14,9	15,0	10,6	72,9	82,4	0,4	0,4	1,77	1,77
Республика Тыва	86,7	110,7	4,2	3,7	18,6	16,9	29,0	24,9	0,6	0,5	0,12	0,20
Республика Хакасия	125,0	117,4	21,7	20,0	25,0	21,6	134,6	129,7	1,0	0,8	0,68	0,49
Алтайский край	120,4	119,6	10,1	9,6	21,5	21,2	179,1	188,4	2,0	2,1	1,00	1,27
Забайкальский край	84,7	86,2	9,8	11,3	15,1	24,5	165,7	159,6	1,5	1,5	2,34	2,22
Красноярский край	96,1	100,9	15,1	16,2	13,1	15,7	126,6	123,8	1,0	1,2	1,25	1,74
Иркутская область	113,0	112,7	13,1	14,0	10,6	11,4	181,2	194,3	0,7	0,8	1,49	1,39
Кемеровская область	98,9	104,3	7,5	8,4	18,7	15,7	249,0	244,6	0,9	0,9	0,48	0,51
Новосибирская область	114,2	106,2	13,5	8,7	22,2	11,4	117,5	121,9	1,2	0,9	0,00	2,02
Омская область	90,6	101,7	8,4	9,0	13,2	14,2	203,5	205,7	0,7	0,4	0,55	0,63
Томская область	82,8	82,7	5,1	7,7	12,9	10,9	148,6	147,7	0,4	0,3	0,73	0,82

Субъекты РФ	В том числе:							
	Болезни мочеполовой системы							
	Всего		Из них:					
			Гломерулярные, тубуло-интерстициальные болезни почек, др. болезни почки и мочеточника		Мочекаменная болезнь		Почечная недостаточность	
2012	2013	2012	2013	2012	2013	2012	2013	
<b>Российская Федерация</b>	<b>115,8</b>		<b>27,02</b>		<b>0,88</b>		<b>0,14</b>	
<b>С Ф О</b>	<b>113,3</b>	<b>119,8</b>	<b>25,7</b>	<b>24,7</b>	<b>0,77</b>	<b>0,85</b>	<b>0,18</b>	<b>0,15</b>
Республика Алтай	79,8	86,8	20,4	19,9	0,38	0,52	0,00	0,00
Республика Бурятия	69,3	67,2	19,3	18,6	0,57	1,03	0,09	0,00
Республика Тыва	50,6	109,9	14,5	9,9	1,06	1,89	0,19	0,14
Республика Хакасия	86,7	84,1	13,0	11,1	1,17	1,36	0,12	0,06
Алтайский край	189,1	193,8	35,6	36,4	0,90	0,91	0,07	0,05
Забайкальский край	163,0	159,2	69,4	64,3	0,44	0,50	0,30	0,16
Красноярский край	103,3	109,6	16,3	13,4	1,09	1,09	0,22	0,25
Иркутская область	137,6	148,4	31,8	32,9	1,06	0,87	0,45	0,43
Кемеровская область	91,6	92,7	16,7	17,3	0,79	0,83	0,05	0,09
Новосибирская область	91,0	100,8	22,6	21,9	0,44	0,75	0,23	0,07
Омская область	99,4	111,0	24,3	22,0	0,27	0,31	0,13	0,09
Томская область	87,7	83,3	13,9	12,7	0,96	0,82	0,00	0,00

Субъекты РФ	В том числе:							
	Врожденные аномалии развития, деформации и хромосомные аномалии				Симптомы, признаки и отклонения, неклассифицированные в др. рубриках		Травмы, отравления, некоторые др. последствия воздействия внешних причин	
	Всего		из них врожденные аномалии системы кровообращения					
	2012	2013	2012	2013	2012	2013	2012	2013
<b>Российская Федерация</b>	<b>22,1</b>		<b>8,86</b>		<b>35,9</b>		<b>161,8</b>	
<b>С Ф О</b>	<b>22,7</b>	<b>23,5</b>	<b>8,5</b>	<b>9,4</b>	<b>34,4</b>	<b>33,3</b>	<b>159,1</b>	<b>158,5</b>
Республика Алтай	11,7	11,9	4,1	4,7	45,8	76,8	89,2	126,6
Республика Бурятия	12,0	10,2	3,4	3,3	0,0	6,4	141,1	78,5
Республика Тыва	11,1	7,7	4,0	3,9	36,9	36,4	117,6	112,2
Республика Хакасия	22,2	23,3	6,0	6,6	74,9	69,7	202,8	203,0
Алтайский край	27,6	28,4	11,5	12,4	21,2	19,2	136,2	152,3
Забайкальский край	29,5	25,2	7,9	7,3	84,8	71,9	123,0	130,4
Красноярский край	18,1	17,6	7,1	7,4	29,9	24,4	167,6	165,8
Иркутская область	19,7	20,9	4,8	4,8	47,2	51,3	109,6	108,2
Кемеровская область	33,4	37,6	10,7	10,4	44,0	41,3	236,6	232,2
Новосибирская область	17,1	16,8	8,8	9,9	10,2	10,3	179,8	194,3
Омская область	29,3	33,3	14,8	20,7	34,4	35,0	180,8	175,8
Томская область	16,6	19,6	8,3	8,9	18,9	18,0	105,7	101,4

### 3.4. Нарушения в состоянии здоровья, выявленные при проведении профилактических осмотров

Таблица 3.29

Выявлено нарушений в состоянии здоровья у детей разных возрастных групп (на 100 осмотренных)

Контингенты	Всего		с пониженной остротой слуха		с пониженной остротой зрения		с дефектом речи		со сколиозом		с нарушением осанки	
	2012	2013	2012	2013	2012	2013	2012	2013	2012	2013	2012	2013
Всего детей в возрасте до 17 лет вкл.	15,3	14,7	0,16	0,15	5,70	5,39	2,80	2,77	1,31	1,28	5,35	5,11
Дети до 14 лет включительно	13,1	12,50	0,14	0,14	4,51	4,24	3,13	3,10	0,81	0,81	4,47	4,22
Дети перед поступлением в детское дошкольное учреждение	12,6	11,61	0,11	0,12	2,27	2,22	8,23	7,62	0,17	0,16	1,86	1,50
Дети за год до поступления в школу	19,2	17,9	0,18	0,16	3,68	3,49	10,18	9,40	0,36	0,40	4,75	4,40
Дети перед поступлением в школу	20,9	18,8	0,20	0,18	4,99	4,67	7,80	7,08	0,79	0,68	7,14	6,14
Дети в конце 1-го года обучения	22,3	21,0	0,20	0,20	7,29	7,00	3,57	3,40	1,36	1,30	9,83	9,14
Дети при переходе к предметному обучению (4-5 классы)	24,5	22,1	0,25	0,23	10,19	9,31	1,16	0,94	2,29	2,16	10,57	9,48
Дети в возрасте 15 лет включительно	33,8	32,3	0,35	0,29	14,74	13,93	0,55	0,52	4,87	4,79	13,34	12,74
Дети перед окончанием школы (16-17 лет вкл.)	29,4	28,7	0,32	0,28	13,66	13,29	0,36	0,35	4,76	4,44	10,33	10,38
Дети, переданные под наблюдение поликлиники для взрослых	21,3	20,77	0,19	0,17	9,22	9,47	0,22	0,23	3,52	3,36	8,18	7,54



Рис. 3.15. Удельный вес нарушений в состоянии здоровья у детей (с пониженной остротой слуха на 100 осмотренных детей) по СФО.



Рис. 3.16. Удельный вес нарушений в состоянии здоровья у детей (с пониженной остротой зрения на 100 осмотренных детей) по СФО

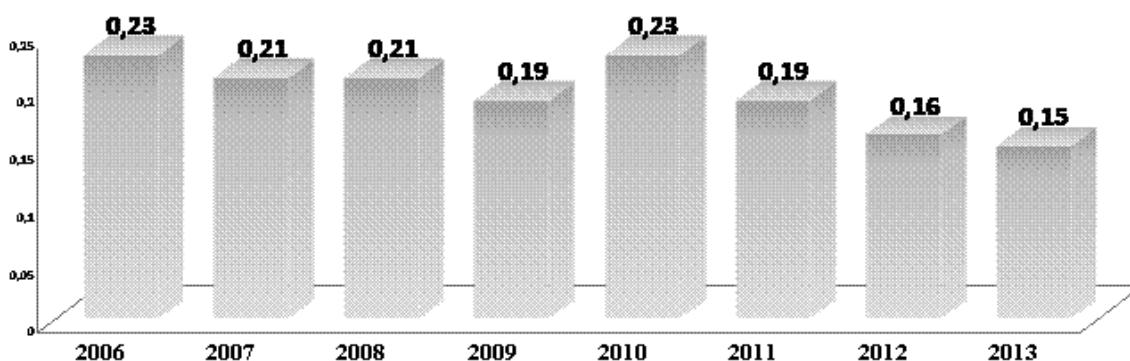

Рис. 3.17. Удельный вес нарушений в состоянии здоровья у детей (с дефектом речи на 100 осмотренных детей) по СФО.

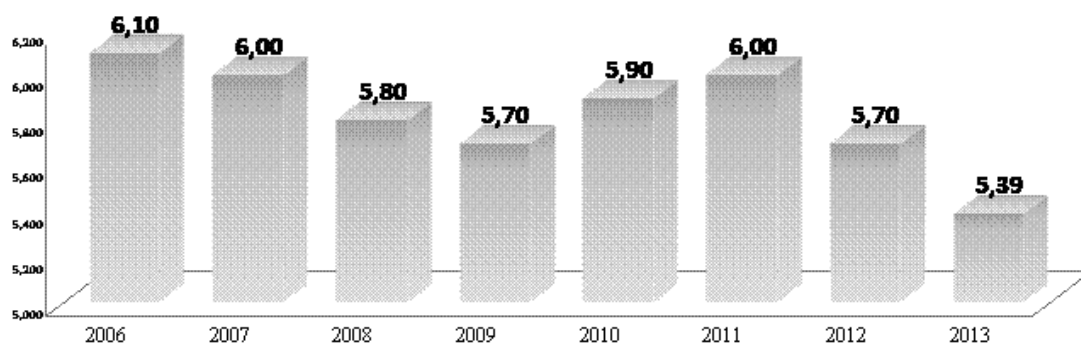

Рис. 3.18. Удельный вес нарушений в состоянии здоровья у детей (со сколиозом на 100 осмотренных детей) по СФО.



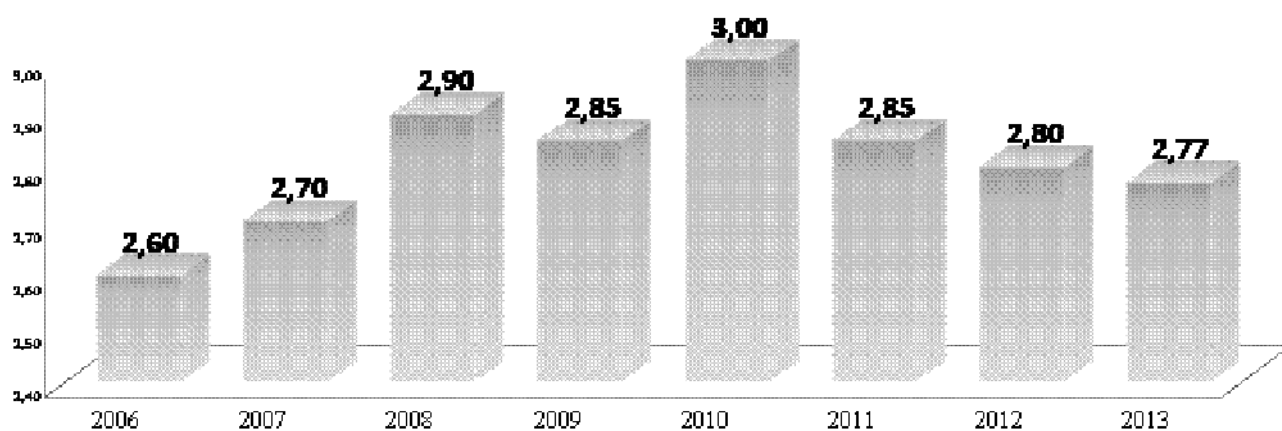

Рис. 3.19. Удельный вес нарушений в состоянии здоровья у детей (с нарушением осанки на 100 осмотренных детей) по СФО.

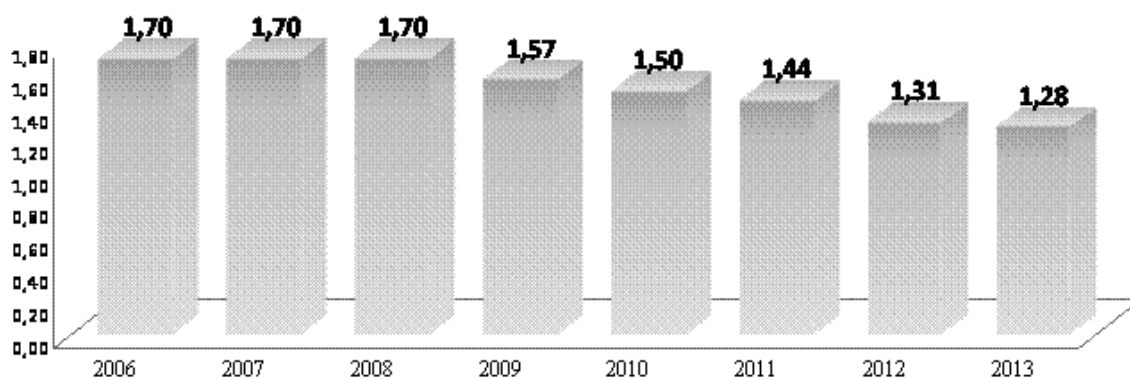
Таблица 3.30

**Выявлено нарушений в состоянии здоровья у детей в возрасте до 17 лет включительно в субъектах РФ (на 100 осмотренных)**

Субъекты РФ	Всего		В том числе:									
			с пониж. остротой слуха		с пониж. остротой зрения		с дефектом речи		со сколиозом		с нарушением осанки	
	2012	2013	2012	2013	2012	2013	2012	2013	2012	2013	2012	2013
<b>С Ф О</b>	<b>15,3</b>	<b>14,69</b>	<b>0,16</b>	<b>0,15</b>	<b>5,7</b>	<b>5,4</b>	<b>2,80</b>	<b>2,77</b>	<b>1,31</b>	<b>1,28</b>	<b>5,35</b>	<b>5,11</b>
Республика Алтай	10,47	9,98	0,52	0,51	3,6	4,3	3,2	1,41	0,9	1,01	2,3	2,74
Республика Бурятия	12,85	10,29	0,27	0,22	6,8	5,2	2,1	1,79	0,8	0,72	2,9	2,33
Республика Тыва	3,61	3,52	0,42	0,35	1,5	1,3	0,6	0,59	0,2	0,33	0,9	0,93
Республика Хакасия	20,50	20,12	0,14	0,16	8,4	7,3	3,7	3,62	1,1	0,76	7,2	8,34
Алтайский край	17,90	17,41	0,15	0,14	6,1	5,9	3,4	3,62	1,8	1,71	6,4	6,05
Забайкальский край	12,07	14,52	0,17	0,17	5,8	6,8	1,5	2,21	0,6	0,68	3,9	4,71
Красноярский край	8,39	7,51	0,07	0,06	2,9	2,9	2,6	1,95	0,6	0,70	2,2	1,95
Иркутская область	17,38	17,29	0,22	0,25	6,5	5,9	2,4	2,28	2,0	2,16	6,4	6,65
Кемеровская область	17,82	16,59	0,14	0,13	6,8	6,3	3,0	3,52	1,7	1,56	6,2	5,10
Новосибирская область	16,18	13,96	0,11	0,09	5,3	4,6	2,7	2,46	1,6	1,27	6,4	5,57
Омская область	15,38	15,26	0,11	0,11	6,6	6,6	2,3	2,20	1,0	0,98	5,3	5,41
Томская область	46,58	44,38	0,34	0,27	10,4	10,2	11,4	10,93	2,5	2,40	21,9	20,55

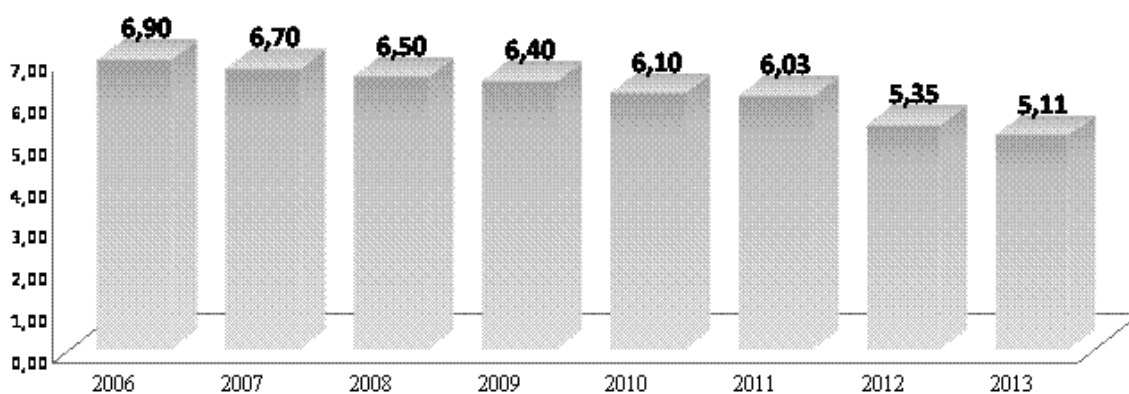
### 3.5. Детская инвалидность

Таблица 3.31

#### Число детей инвалидов

Субъекты РФ	Всего (абс. число)			На 1000 детского населения (0-17 лет)			Дети с впервые установленной инвалидностью (абс. число)		
	2011	2012	2013	2011	2012	2013	2011	2012	2013
<b>С Ф О</b>	<b>73191</b>	<b>72986</b>	<b>74446</b>	<b>19,1</b>	<b>18,8</b>	<b>18,8</b>	<b>8507</b>	<b>8569</b>	<b>8326</b>
Республика Алтай	1036	1074	1054	18,2	18,2	17,3	123	151	129
Республика Бурятия	4024	4136	4361	17,6	17,7	18,3	533	570	545
Республика Тыва	2460	2449	2352	23,4	22,7	21,4	249	291	253
Республика Хакасия	1956	1962	2056	17,5	17,2	17,7	169	169	179
Алтайский край	8554	8675	8914	19,0	19,1	19,3	951	975	967
Забайкальский край	4549	4696	4755	17,7	18,2	18,3	474	642	607
Красноярский край	9734	9446	9963	17,7	17,0	17,6	1363	1162	1207
Иркутская область	12381	12304	12102	23,9	23,5	22,7	1413	1488	1273
Кемеровская область	10873	10873	11017	20,3	20,1	20,1	1195	1193	1193
Новосибирская область	7278	7330	7740	15,7	15,6	15,9	819	717	745
Омская область	7038	7125	7168	19,1	19,2	18,9	826	807	820
Томская область	3308	2916	2964	16,7	14,5	14,5	392	404	408

Таблица 3.32

#### Заболевания, обусловившие возникновение инвалидности

Субъекты РФ	Психич. расстройства, расстройства поведения				Врожденные аномалии				Болезни нервной системы			
	Абс. число		На 1000 детей (0-17 лет)		Абс. число		На 1000 детей (0-17 лет)		Абс. число		На 1000 детей (0-17 лет)	
	2012	2013	2012	2013	2012	2013	2012	2013	2012	2013	2012	2013
<b>С Ф О</b>	<b>21986</b>	<b>22743</b>	<b>5,7</b>	<b>5,7</b>	<b>14466</b>	<b>14333</b>	<b>3,72</b>	<b>3,62</b>	<b>17264</b>	<b>17835</b>	<b>4,44</b>	<b>4,50</b>
Республика Алтай	228	244	3,9	4,0	184	165	3,11	2,71	336	348	5,69	5,71
Республика Бурятия	911	1028	3,9	4,3	944	988	4,05	4,15	969	1013	4,15	4,26
Республика Тыва	190	181	1,8	1,6	783	751	7,27	6,85	771	780	7,16	7,11
Республика Хакасия	504	483	4,4	4,2	426	426	3,75	3,67	519	583	4,56	5,02
Алтайский край	4018	4101	8,8	8,9	1023	1078	2,25	2,34	2014	2070	4,43	4,49
Забайкальский край	1223	1220	4,7	4,7	1066	1048	4,13	4,03	1129	1141	4,37	4,39
Красноярский край	2275	2727	4,1	4,8	2106	2042	3,78	3,61	2447	2571	4,40	4,54
Иркутская область	3707	3645	7,1	6,9	2787	2690	5,31	5,06	2454	2444	4,68	4,59
Кемеровская область	2931	3030	5,4	5,5	1847	1831	3,42	3,34	3393	3482	6,28	6,35
Новосибирская область	2431	2429	5,2	5,0	1085	1117	2,30	2,30	1549	1676	3,29	3,45
Омская область	2615	2642	7,0	7,0	1726	1725	4,64	4,55	1056	1101	2,84	2,91
Томская область	953	1013	4,8	4,9	489	472	2,44	2,31	627	626	3,13	3,06

## Число детей инвалидов по главному нарушению в состоянии здоровья в субъектах РФ

Субъекты РФ	Всего						В том числе:									
	на 1000 соответ, населения		Абс. число		на 1000 соответ, населения		Психические		на 1000 соответ, населения		Языковые и речевые		Слуховые и вестибулярные			
	2012	2013	2012	2013	2012	2013	2012	2013	2012	2013	2012	2013	2012	2013		
<b>С Ф О</b>	<b>18,8</b>	<b>18,8</b>	<b>72986</b>	<b>74446</b>	<b>6,0</b>	<b>6,1</b>	<b>23357</b>	<b>24345</b>	<b>0,5</b>	<b>0,4</b>	<b>1849</b>	<b>1579</b>	<b>1,0</b>	<b>1,1</b>	<b>3952</b>	<b>4252</b>
Республика Алтай	18,2	17,3	1074	1054	3,9	4,5	228	271	0,4	0,8	22	46	1,2	0,8	73	51
Республика Бурятия	17,7	18,3	4136	4361	4,9	5,5	1150	1316	0,4	0,4	96	87	1,1	1,1	256	257
Республика Тыва	22,7	21,4	2449	2352	3,9	4,4	420	488	2,7	1,3	291	143	1,3	2,0	141	224
Республика Хакасия	17,2	17,7	1962	2056	4,1	4,4	465	511	0,8	0,5	94	63	0,8	0,8	86	91
Алтайский край	19,1	19,3	8675	8914	9,0	9,2	4098	4247	0,4	0,3	166	143	0,9	0,9	399	409
Забайкальский край	18,2	18,3	4696	4755	4,7	4,7	1223	1220	0,3	0,2	89	62	1,0	1,0	249	267
Красноярский край	17,0	17,6	9446	9963	4,6	5,2	2537	2921	0,2	0,2	98	140	0,9	0,9	501	531
Иркутская область	23,5	22,7	12304	12102	7,9	7,7	4163	4101	0,7	0,5	341	287	1,3	1,3	705	711
Кемеровская область	20,1	20,1	10873	11017	5,4	5,5	2941	3030	0,5	0,6	276	311	1,0	1,0	514	524
Новосибирская область	15,6	15,9	7330	7740	5,2	5,0	2431	2429	0,3	0,2	148	101	1,2	1,5	565	722
Омская область	19,2	18,9	7125	7168	7,2	7,2	2677	2724	0,5	0,4	178	137	0,7	0,7	256	257
Томская область	14,5	14,5	2916	2964	5,1	5,3	1024	1087	0,2	0,3	50	59	1,0	1,0	207	208

Субъекты РФ		В том числе:																													
		Органов и систем						Зрительные						Статодинамические						Уродующие						Общие и генерализованные					
		на 1000 соответ. на- селен.		Абс. число		на 1000 соотв. насел.		Абс число		на 1000 соотв. насел.		Абс. число		на 1000 соот. населения		Абс. число		на 1000 соот. насел.		на 1000 соот. насел.		Абс. число		на 1000 соот. насел.							
2012	2013	2012	2013	2012	2013	2012	2013	2012	2013	2012	2013	2012	2013	2012	2013	2012	2013	2012	2013	2012	2013	2012	2013	2012	2013						
<b>3,4</b>	<b>3,6</b>	<b>13376</b>	<b>14065</b>	<b>0,8</b>	<b>0,8</b>	<b>3012</b>	<b>3016</b>	<b>5,3</b>	<b>5,3</b>	<b>20556</b>	<b>20848</b>	<b>0,8</b>	<b>0,8</b>	<b>3297</b>	<b>3163</b>	<b>0,9</b>	<b>0,8</b>	<b>0,9</b>	<b>0,8</b>	<b>0,9</b>	<b>0,8</b>	<b>3470</b>	<b>3056</b>	<b>0,8</b>	<b>0,8</b>						
3,1	2,9	186	176	1,0	1,0	62	60	5,2	4,6	310	283	0,7	0,7	41	44	2,6	2,0	2,6	2,0	2,6	2,0	152	123	2,0	1,2						
3,7	3,7	874	889	1,3	1,3	299	314	4,5	4,7	1055	1108	1,3	1,2	296	289	0,4	0,4	0,4	0,4	0,4	0,4	103	100	0,4	1,0						
5,2	4,6	557	502	0,6	0,6	66	65	6,5	5,2	703	572	1,8	2,1	198	235	0,7	1,0	0,7	1,0	0,7	1,0	72	113	1,0	1,1						
3,7	3,7	426	425	1,0	0,9	115	101	5,2	5,6	587	650	0,8	0,7	87	83	0,9	1,1	0,9	1,1	0,9	1,1	98	122	1,1	1,2						
2,3	2,5	1052	1168	0,5	0,5	231	217	4,8	5,0	2192	2316	0,8	0,9	345	414	0,4	0	0,4	0	0,4	0	192	0	0	0						
4,0	4,2	1046	1090	1,0	1,0	252	255	5,4	5,4	1383	1413	0,8	0,7	213	194	0,8	0,9	0,8	0,9	0,8	0,9	196	243	0,9	2,4						
3,9	3,8	2173	2144	0,8	0,7	438	422	6,0	6,2	3347	3483	0,3	0,3	170	161	0,3	0,3	0,3	0,3	0,3	0,3	178	159	0,3	1,5						
4,7	4,7	2474	2487	0,8	0,7	402	348	5,0	5,1	2601	2689	1,2	0,9	620	496	1,8	1,7	1,8	1,7	1,8	1,7	963	917	1,7	1,7						
2,6	3,4	1404	1870	0,7	0,8	377	415	7,0	6,6	3782	3630	0,9	0,8	503	458	2,0	1,4	2,0	1,4	2,0	1,4	1075	771	1,4	1,7						
2,7	2,8	1294	1348	0,5	0,7	224	320	4,5	4,5	2105	2176	0,7	0,7	322	340	0,5	0,6	0,5	0,6	0,5	0,6	233	296	0,6	2,9						
3,8	3,9	1410	1478	1,0	0,9	373	343	4,6	4,7	1723	1779	1,0	0,8	361	316	0,4	0,3	0,4	0,3	0,4	0,3	139	132	0,3	1,3						
2,4	2,4	480	488	0,9	0,8	173	156	3,8	3,7	768	749	0,7	0,6	141	133	0,3	0,4	0,3	0,4	0,3	0,4	69	80	0,4	0,8						

### 3.6. Здоровье женщин

Таблица 3.34

#### Гинекологическая заболеваемость (на 100 000 женского населения)

Территории	Эндометриоз*			Расстройства менструации**			Женское бесплодие**		
	2011	2012	2013	2011	2012	2013	2011	2012	2013
<b>С Ф О</b>	<b>363,6</b>	<b>412,4</b>	<b>380,2</b>	<b>1998,1</b>	<b>3130,5</b>	<b>2456,7</b>	<b>562,0</b>	<b>595,5</b>	<b>651,8</b>
Республика Алтай	382,6	390,6	385,4	3133,0	2936,5	2816,6	482,8	612,8	518,5
Республика Бурятия	104,4	106,4	113,0	1138,4	1434,2	936,2	352,7	352,2	369,5
Республика Тыва	276,7	304,5	286,5	776,6	1066,2	932,2	914,5	556,3	648,4
Республика Хакасия	100,2	90,0	193,2	2001,1	2485,3	2152,1	607,9	483,5	540,8
Алтайский край	935,9	1312,5	1067,8	5109,7	6892,3	6979,6	753,5	848,8	885,8
Забайкальский край	494,2	531,6	498,5	920,7	1736,8	1280,0	465,0	517,2	545,5
Красноярский край	379,5	419,6	406,2	1827,1	2498,2	2130,0	620,4	697,6	869,4
Иркутская область	484,2	499,3	481,5	1362,6	2128,4	1394,7	593,6	587,6	649,8
Кемеровская область	137,3	139,2	148,8	1673,3	2246,8	2245,2	247,0	299,5	339,9
Новосибирская область	309,6	291,3	290,5	1710,8	5239,4	2157,6	683,4	710,5	665,0
Омская область	107,8	98,6	100,3	1133,2	1848,8	1506,8	708,8	752,4	814,9
Томская область	172,0	98,4	111,8	2257,5	2448,8	2329,2	314,2	336,4	467,9

\* – показатели рассчитаны на женское население

\*\* – показатели рассчитаны на женское население фертильного возраста

Таблица 3.35

#### Злокачественные новообразования женских половых органов (на 100 000 женского населения)

Территории	Всего				В том числе			
					Молочной железы			
	2012		2013		2012		2013	
	Абс.ч.	Пок-ль	Абс.ч.	Пок-ль	Абс.ч.	Пок-ль	Абс.ч.	Пок-ль
<b>С Ф О</b>	<b>122464</b>	<b>1188,5</b>	<b>127003</b>	<b>1231,8</b>	<b>65228</b>	<b>633,0</b>	<b>67855</b>	<b>658,1</b>
Республика Алтай	866	788,5	894	806,9	383	348,7	410	370,0
Республика Бурятия	4522	887,6	4806	943,0	2360	463,3	2489	488,4
Республика Тыва	878	541,3	911	560,1	403	248,4	421	258,8
Республика Хакасия	2987	1046,4	3150	1102,4	1548	542,3	1633	571,5
Алтайский край	16872	1302,6	17420	1349,6	8579	662,4	8874	687,5
Забайкальский край	7527	1312,3	7721	1351,9	3383	589,8	3479	609,1
Красноярский край	17387	1147,5	17689	1164,9	9613	634,4	9815	646,3
Иркутская область	15428	1184,2	16064	1234,2	8339	640,1	8695	668,0
Кемеровская область	17345	1164,3	17478	1177,0	9220	618,9	9300	626,3
Новосибирская область	20114	1400,0	21233	1466,3	11182	778,3	11815	815,9
Омская область	12393	1166,3	12528	1179,7	6923	651,5	7089	667,5
Томская область	6145	1095,3	7109	1259,6	3295	587,3	3835	679,5

Территории	В том числе:											
	Шейки матки				Тела матки				Яичников			
	2012		2013		2012		2013		2012		2013	
	Абс.ч.	Пок-ль	Абс.ч.	Пок-ль	Абс.ч.	Пок-ль	Абс.ч.	Пок-ль	Абс.ч.	Пок-ль	Абс.ч.	Пок-ль
<b>С Ф О</b>	<b>23295</b>	<b>226,1</b>	<b>23791</b>	<b>230,7</b>	<b>22489</b>	<b>218,3</b>	<b>23414</b>	<b>227,1</b>	<b>11452</b>	<b>111,1</b>	<b>11943</b>	<b>115,8</b>
Республика Алтай	290	264,0	286	258,1	119	108,3	127	114,6	74	67,4	71	64,1
Республика Бурятия	1115	218,9	1188	233,1	620	121,7	680	133,4	427	83,8	449	88,1
Республика Тыва	317	195,4	330	202,9	75	46,2	76	46,7	83	51,2	84	51,6
Республика Хакасия	637	223,2	646	226,1	459	160,8	494	172,9	343	120,2	377	131,9
Алтайский край	3430	264,8	3478	269,4	3371	260,3	3550	275,0	1492	115,2	1518	117,6
Забайкальский край	2537	442,3	2576	451,0	935	163,0	959	167,9	672	117,2	707	123,8
Красноярский край	3053	201,5	3078	202,7	3151	208,0	3157	207,9	1570	103,6	1639	107,9
Иркутская область	2804	215,2	2873	220,7	2618	201,0	2766	212,5	1667	128,0	1730	132,9
Кемеровская область	2894	194,3	2915	196,3	3550	238,3	3569	240,3	1681	112,8	1694	114,1
Новосибирская область	2857	198,8	3006	207,6	4276	297,6	4477	309,2	1799	125,2	1935	133,6
Омская область	2110	198,6	2034	191,5	2195	206,6	2210	208,1	1165	109,6	1195	112,5
Томская область	1251	223,0	1381	244,7	1120	199,6	1349	239,0	479	85,4	544	96,4

Таблица 3.36

**Зарегистрировано беременных женщин и заболеваний,  
предшествовавших или возникших во время беременности (абсолютные числа)**

Территории	Всего беременных женщин			Всего заболеваний		
	2011	2012	2013	2011	2012	2013
	<b>С Ф О</b>	<b>211846</b>	<b>225648</b>	<b>219250</b>	<b>432484</b>	<b>436748</b>
Республика Алтай	3774	3698	3474	8234	8444	7355
Республика Бурятия	11473	12345	12256	23135	22996	21834
Республика Тыва	8928	8745	8379	14256	13794	13465
Республика Хакасия	6688	7192	6602	13460	13322	12524
Алтайский край	28419	28814	28211	73368	70579	67836
Забайкальский край	12242	12583	12877	22527	20832	23151
Красноярский край	25916	28899	28407	55736	60679	59401
Иркутская область	24567	24937	24268	38840	39109	40458
Кемеровская область	30313	31618	32074	56367	59133	60755
Новосибирская область	29188	34295	29758	70620	70425	73124
Омская область	21604	23793	24030	37234	40047	39542
Томская область	8734	8729	8914	18707	17388	17133

## Зарегистрировано заболеваний, предшествовавших или возникших во время беременности

Территории	В том числе:													
	Всего		Болезни системы кровообращения		Болезни мочеполовой системы		Анемия		Сахарный диабет		Болезни щитовидной железы		Отеки, протеинурия, гипертензивные расстройства	
	2012	2013	2012	2013	2012	2013	2012	2013	2012	2013	2012	2013	2012	2013
<b>С Ф О</b>	<b>436748</b>	<b>436578</b>	<b>32090</b>	<b>31889</b>	<b>47415</b>	<b>45135</b>	<b>84550</b>	<b>85377</b>	<b>1267</b>	<b>1517</b>	<b>32090</b>	<b>16091</b>	<b>47415</b>	<b>41558</b>
Республика Алтай	8444	7355	549	451	780	592	2034	2129	2	3	549	80	780	789
Республика Бурятия	22996	21834	1215	1196	2626	2174	5796	5892	56	61	1215	947	2626	2053
Республика Тыва	13794	13465	461	354	2539	2182	3678	3186	20	17	461	125	2539	1963
Республика Хакасия	13322	12524	313	434	1019	1140	2516	2357	11	17	313	294	1019	924
Алтайский край	70579	67836	8621	8753	6967	6362	11784	11493	446	364	8621	3253	6967	5691
Забайкальский край	20832	23151	1125	1211	2500	2677	4019	4376	57	133	1125	699	2500	1605
Красноярский край	60679	59401	4067	3636	4547	4278	10348	10230	198	214	4067	1527	4547	4289
Иркутская область	39109	40458	2054	2397	5089	4642	9373	9627	127	193	2054	1534	5089	2730
Кемеровская область	59133	60755	4096	4168	5247	5207	13034	14556	89	84	4096	2947	5247	3957
Новосибирская область	70425	73124	4736	5075	9468	9374	10167	10535	141	200	4736	2226	9468	10555
Омская область	40047	39542	3799	3362	4690	4512	8608	8202	58	108	3799	1996	4690	5813
Томская область	17388	17133	1054	852	1943	1995	3193	2794	62	123	1054	463	1943	1189

## Зарегистрировано заболеваний, осложнивших роды и послеродовой период (на 1000 родов)

Территории	Всего	Болезни системы кровообращения		Болезни мочеполовой системы		Анемия		Нарушение родовой деятельности		Отеки, протеинурия, гипертензивные расстройства		Затрудненные роды	
		2012	2013	2012	2013	2012	2013	2012	2013	2012	2013	2012	2013
<b>Российская Федерация</b>		<b>66,0</b>		<b>64,5</b>		<b>227,5</b>		<b>101,8</b>		<b>175,0</b>		<b>75,5</b>	
<b>С Ф О</b>	<b>1328,1</b>	<b>76,3</b>	<b>77,5</b>	<b>71,2</b>	<b>65,4</b>	<b>242,4</b>	<b>242,2</b>	<b>115,0</b>	<b>107,5</b>	<b>168,9</b>	<b>158,7</b>	<b>79,9</b>	<b>75,1</b>
Республика Алтай	1833,1	90,5	108,6	98,7	43,6	356,8	291,7	131,5	120,0	160,0	165,2	46,2	27,4
Республика Бурятия	1153,2	61,3	48,5	118,1	109,6	336,6	326,9	105,0	112,9	184,3	191,9	26,9	29,1
Республика Тыва	933,0	28,7	32,4	179,8	115,2	309,7	251,2	59,0	52,0	191,4	195,8	52,4	70,6
Республика Хакасия	1167,6	25,6	35,5	63,1	71,3	228,0	266,7	85,9	93,0	91,1	105,2	59,5	55,8
Алтайский край	2067,4	130,7	186,2	87,5	71,6	196,4	216,4	150,2	148,7	175,9	154,7	140,9	115,4
Забайкальский край	1120,6	40,6	34,7	21,7	20,8	175,5	200,5	89,0	92,1	113,3	109,1	46,0	39,3
Красноярский край	1464,2	84,0	82,3	73,7	74,9	262,5	262,1	142,3	126,6	153,8	142,5	95,6	93,1
Иркутская область	809,2	47,3	47,5	63,4	65,2	179,4	209,5	84,7	75,5	82,2	89,5	30,4	31,0
Кемеровская область	1506,2	77,1	72,5	40,7	34,0	259,1	258,2	120,2	135,2	110,6	119,4	110,5	146,7
Новосибирская область	1393,3	78,3	56,2	85,1	97,8	210,7	189,1	155,3	121,5	296,0	250,7	73,0	42,7
Омская область	1196,5	101,2	103,9	48,0	40,2	336,9	322,5	46,1	38,7	285,2	261,2	92,3	76,8
Томская область	901,6	64,0	40,4	81,3	49,6	208,3	184,0	159,3	128,1	91,8	71,0	84,8	77,1

Таблица 3.39

## Родовспоможение в стационаре

Территории	Роды											
	Всего		Их них (%):									
	Абс. число		Преждевременные		Нормальные		У женщин не состоявших под наблюдением в ж/к		У ВИЧ инфицированных женщин			
									всего		в т.ч. не наблюдавшихся в ж/к	
2012	2013	2012	2013	2012	2013	2012	2013	2012	2013	2012	2013	
<b>Российская Федерация</b>	<b>1863439</b>				<b>38,2</b>							
<b>С Ф О</b>	<b>281879</b>	<b>280841</b>	<b>6,3</b>	<b>6,6</b>	<b>40,1</b>	<b>38,7</b>	<b>2,2</b>	<b>2,3</b>	<b>1,1</b>	<b>1,2</b>	<b>0,16</b>	<b>0,19</b>
Республика Алтай	4551	4309	7,0	7,8	39,2	41,1	0,7	0,4	0,3	0,3	0,00	0,00
Республика Бурятия	16599	16613	5,9	6,0	35,4	37,1	1,1	1,2	0,7	0,7	0,03	0,04
Республика Тыва	8193	8035	6,3	6,7	45,6	47,5	2,2	2,3	0,0	0,0	0,00	0,00
Республика Хакасия	8484	8334	4,6	4,9	38,2	39,3	1,1	1,2	0,2	0,3	0,01	0,00
Алтайский край	32586	32115	6,0	6,2	43,3	43,7	1,2	1,1	1,1	1,3	0,10	0,12
Забайкальский край	17623	17822	7,7	8,6	44,0	42,0	1,3	1,2	0,5	0,5	0,02	0,02
Красноярский край	39353	39243	7,3	7,5	33,7	32,1	3,4	3,4	0,7	0,9	0,04	0,11
Иркутская область	38508	37781	6,7	7,2	53,3	49,4	3,3	3,5	2,0	2,2	0,40	0,43
Кемеровская область	36888	36522	6,7	6,2	32,2	28,1	2,7	2,8	2,1	2,2	0,35	0,37
Новосибирская область	36679	37779	5,6	6,9	30,8	31,0	2,7	2,8	1,1	1,2	0,22	0,20
Омская область	29460	28970	4,8	4,7	50,1	49,1	1,0	1,1	0,4	0,6	0,04	0,11
Томская область	12955	13318	5,6	5,7	38,1	36,3	2,3	1,7	0,3	0,6	0,02	0,31



**Зарегистрировано женщин и заболеваний у них, осложнивших роды и послеродовой период  
в 2010-2013 гг. (абсолютные числа)**

Территории	Всего женщин				Всего заболеваний			
	2010	2011	2012	2013	2010	2011	2012	2013
<b>С Ф О</b>	<b>173557</b>	<b>172228</b>	<b>178425</b>	<b>179630</b>	<b>352844</b>	<b>319682</b>	<b>378406</b>	<b>372997</b>
Республика Алтай	2437	2697	2737	2539	7115	7556	7851	7899
Республика Бурятия	9782	10136	10723	10451	18160	19540	22386	19158
Республика Тыва	7671	6136	4513	4215	8869	8172	8664	7497
Республика Хакасия	4988	4914	5203	5280	7534	9175	9573	9731
Алтайский край	20916	20145	21859	23228	67722	28708	61044	66393
Забайкальский край	10180	9347	9870	10328	21877	20826	19739	19971
Красноярский край	24069	24668	26107	26662	51726	50868	58312	57458
Иркутская область	17770	18030	17993	19136	26411	27466	28815	30571
Кемеровская область	23821	22482	24373	25030	48979	47511	54310	55011
Новосибирская область	25760	24345	25309	24406	50282	51088	56037	52636
Омская область	18913	21043	21725	20920	31079	34713	37815	34664
Томская область	7250	8285	8013	7435	13090	14059	13860	12008

Таблица 3.41

**Материнская смертность по Федеральным округам (на 100000 детей, родившихся живыми)  
(по данным Федеральной службы государственной статистики)**

Регион	1998	1999	2000	2001	2002	2003	2004	2005	2006	2007	2008	2009	2010	2011	2012	2013
<b>Российская Федерация</b>	<b>44,0</b>	<b>44,2</b>	<b>39,7</b>	<b>36,5</b>	<b>33,6</b>	<b>31,9</b>	<b>23,4</b>	<b>25,4</b>	<b>23,8</b>	<b>22,0</b>	<b>20,7</b>	<b>22,0</b>	<b>16,5</b>	<b>16,2</b>	<b>11,5</b>	<b>11,3</b>
Центральный ФО	38,6	32,8	36,6	32,2	31,8	30,5	23,1	23,9	22,9	20,3	16,1	18,0	16,3	15,7	9,8	10,9
Северо-Западный ФО	33,2	40,4	32,8	29,3	27,9	20,7	19,7	20,5	17,1	14,5	22,1	21,8	13,6	18,6	14,4	12,6
Южный ФО	35,9	37,1	27,6	34,7	29,4	29	20,7	17,9	20,6	19,2	20,1	19,0	14,6	16,5	12,6	9,8
Северо-Кавказский ФО													17,8	15,7	13,9	13,4
Приволжский ФО	49,0	43,3	39,0	36,6	33,4	31,9	24,5	22,9	23,8	23,8	23,3	22,2	17,5	16,5	9,1	9,4
Уральский ФО	46,9	54	37,4	38,6	42,3	24,2	22,2	30,9	30,1	17,2	21,6	22,2	13,5	15,1	12,5	10,9
Сибирский ФО	54,6	60,2	54,5	40	34,6	43,6	27,3	35,2	27,3	28,1	20,6	29,6	18,4	17,3	12,8	12,2
Дальневосточный ФО	53,3	60,5	66,2	58,6	46,0	45,5	26,7	37,0	27,9	35,0	28,1	27,5	19,3	12,0	12,6	17,3

## Материнская смертность\* в субъектах РФ (на 100 000 детей, родившихся живыми)

Территории	2002	2003	2004	2005	2006	2007	2008	2009	2010**	2011**	2012**	2013**
<b>Российская Федерация**</b>	<b>33,6</b>	<b>31,9</b>	<b>23,4</b>	<b>25,4</b>	<b>23,8</b>	<b>21,99</b>	<b>20,7</b>	<b>22,0</b>	<b>16,5</b>	<b>16,2</b>	<b>11,5</b>	<b>11,3</b>
<b>С Ф О</b>	<b>34,6</b>	<b>43,6</b>	<b>27,3</b>	<b>35,2</b>	<b>27,3</b>	<b>28,1</b>	<b>20,6</b>	<b>29,56</b>	<b>18,4</b>	<b>17,3</b>	<b>12,8</b>	<b>12,2</b>
Республика Алтай	0,0	0,0	0,0	0,0	29,5	74,1	0,0	23,3	0,0	0,0	0,0	-
Республика Бурятия	31,1	67,8	7,9	46,3	35,2	52,1	24,4	41,8	18,2	12,1	5,9	11,7
Республика Тыва	71,4	126,6	32,6	16,6	66,9	52,9	12,7	96,2	36,3	11,8	12,1	-
Республика Хакасия	49,1	46,8	30,9	48,4	46,4	27,3	25,2	49,6	49,9	37,4	23,4	-
Алтайский край	40,9	67,8	21,6	37,6	31,4	31,9	22,8	45,0	25,9	16,3	27,4	12,4
Забайкальский край	13,1	45,2	27,2	26,2	19,0	6,05	16,9	16,8	0,0	17,5	5,6	28,8
Красноярский край	25,3	27,5	36,6	28,5	28,3	40,97	29,8	20,8	20,8	26,1	7,3	12,2
Иркутская область	34,9	30,1	15,7	31,2	17,3	18,6	2,7	18,3	5,4	16,2	10,4	7,9
Кемеровская область	64,7	45,8	29,8	61,4	31,3	26,3	13,6	21,2	19,2	14,3	13,2	10,7
Новосибирская область	40,6	38,3	13,7	10,5	14,4	13,39	39,3	23,4	28,5	17,2	10,6	13,1
Омская область	53,8	48,9	22,9	23,3	23,3	12,7	16	15,6	15,3	14,9	10,2	13,8
Томская область	18,2	44,8	42,5	63,0	43,0	48,4	30,1	72,8	7,3	14,6	27,8	20,4

\* по данным органов управления здравоохранения субъектов РФ. \*\* по данным Федеральной службы государственной статистики



Рис. 3.20. Материнская смертность по Российской Федерации (на 100000 детей, родившихся живыми).

## Материнская смертность в субъектах РФ (на 100000 детей, родившихся живыми)

Территории	Абс.ч.			Показатель на 100000 детей, родившихся живыми		
	2011	2012	2013	2011	2012	2013
<b>Российская Федерация</b>	<b>291</b>	<b>219</b>	<b>215</b>	<b>16,2</b>	<b>11,5</b>	<b>11,3</b>
<b>С Ф О</b>	<b>47</b>	<b>37</b>	<b>35</b>	<b>17,3</b>	<b>12,8</b>	<b>12,2</b>
Республика Алтай	0	0	-	0,0	0,0	-
Республика Бурятия	2	1	2	12,1	5,9	11,7
Республика Тыва	1	1	-	11,8	12,1	-
Республика Хакасия	3	2	-	37,4	23,4	-
Алтайский край	5	9	4	16,3	27,4	12,4
Забайкальский край	3	1	5	17,5	5,6	28,8
Красноярский край	10	3	5	26,1	7,3	12,2
Иркутская область	6	4	3	16,2	10,4	7,9
Кемеровская область	5	5	4	14,3	13,2	10,7
Новосибирская область	6	4	5	17,2	10,6	13,1
Омская область	4	3	4	14,9	10,2	13,8
Томская область	2	4	3	14,6	27,8	20,4

\* по данным Федеральной службы государственной статистики

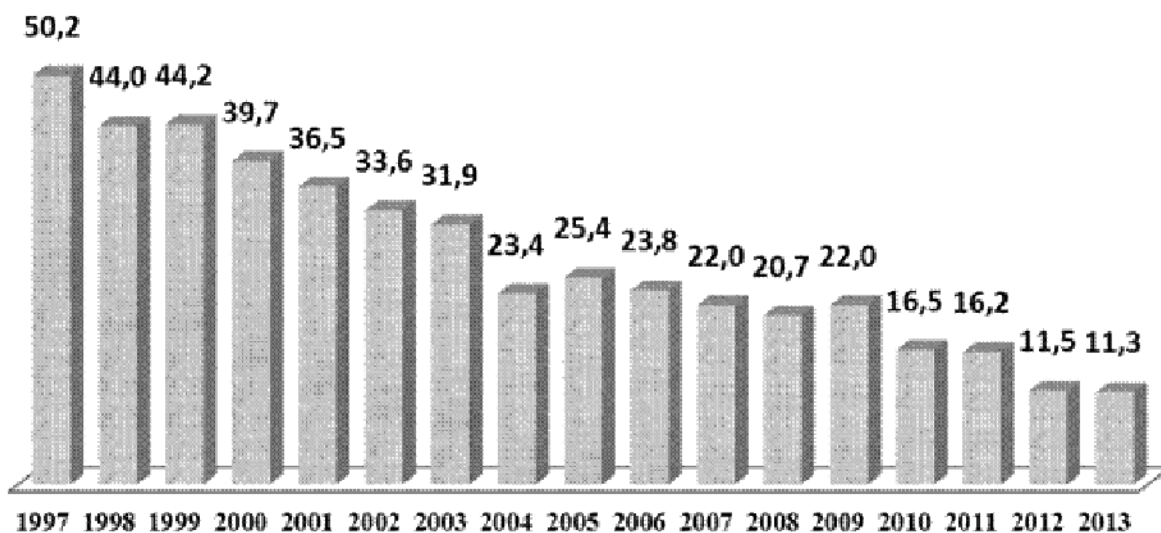

Рис. 3.21. Материнская смертность по Сибирскому федеральному округу в 2013 г. (на 100000 детей, родившихся живыми).

## Аборты по регионам СФО

Территории	Всего (абс, число)				на 1 000 женщин фертильного возраста			
	2010	2011	2012	2013	2010	2011	2012	2013
<b>С Ф О</b>	<b>193361</b>	<b>180200</b>	<b>168442</b>	<b>163810</b>	<b>36,6</b>	<b>34,08</b>	<b>33,92</b>	<b>33,54</b>
Республика Алтай	3161	3096	2399	2352	55,3	54,16	44,96	44,67
Республика Бурятия	9363	8512	7957	7780	35,6	32,39	31,59	31,49
Республика Тыва	4622	5014	4687	4476	49,0	53,19	54,32	53,15
Республика Хакасия	6032	5846	5737	5587	42,4	41,13	41,84	41,62
Алтайский край	18585	17550	15779	14738	28,6	27,01	26,68	25,49
Забайкальский край	11154	10011	9890	10352	37,2	33,40	34,80	37,18
Красноярский край	30161	27095	26802	25890	37,9	34,02	35,70	34,97
Иркутская область	26143	25504	23842	22352	38,3	37,36	37,78	36,04
Кемеровская область	30323	28876	27116	27019	40,5	38,60	38,89	39,60
Новосибирская область	30820	27747	25335	24552	43,6	39,29	36,88	35,95
Омская область	12188	10643	9940	10411	22,1	19,31	19,38	20,74
Томская область	10809	10306	8958	8301	36,8	35,05	31,66	29,51

## Аборты у детей до 14 лет (абс. число)

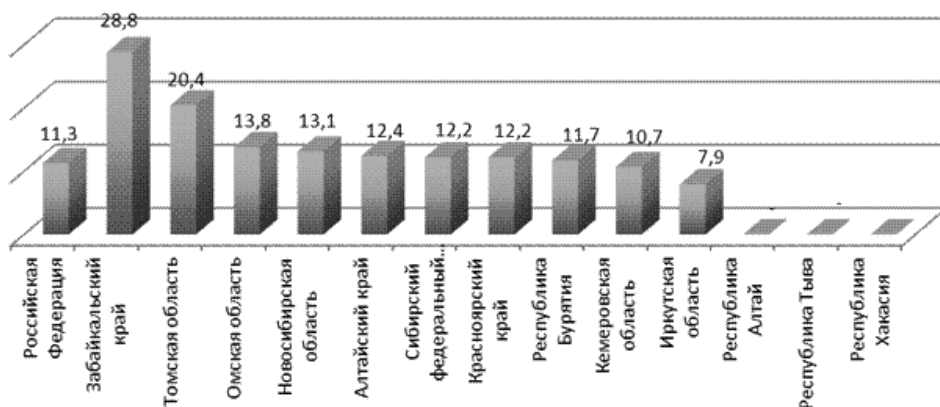
Территории/годы	2005	2006	2007	2008	2009	2010	2011	2012	2013
<b>С Ф О</b>	<b>170</b>	<b>162</b>	<b>147</b>	<b>153</b>	<b>128</b>	<b>93</b>	<b>115</b>	<b>82</b>	<b>82</b>
Республика Алтай	5	1	3	1	1	0	1	1	2
Республика Бурятия	2	7	7	20	7	7	4	1	2
Республика Тыва	6	7	4	6	5	4	3	7	2
Республика Хакасия	2	5	6	4	7	3	2	1	1
Алтайский край	19	7	7	16	11	3	10	2	4
Забайкальский край	9	15	6	8	5	7	4	5	3
Красноярский край	34	25	31	25	22	5	21	20	17
Иркутская область	16	16	11	12	10	22	10	11	4
Кемеровская область	17	33	27	21	26	5	20	11	17
Новосибирская область	31	24	24	25	23	16	21	10	16
Омская область	22	14	17	7	10	8	8	7	6
Томская область	7	8	4	8	1	13	11	6	8

## Количество абортов у девушек-подростков 15-19 лет (абс. число)

Территории/годы	2005	2006	2007	2008	2009	2010	2011	2012	2013
<b>С Ф О</b>	<b>27362</b>	<b>27145</b>	<b>22767</b>	<b>20237</b>	<b>17237</b>	<b>14199</b>	<b>11538</b>	<b>9227</b>	<b>8264</b>
Республика Алтай	357	985	328	268	207	186	180	94	99
Республика Бурятия	1097	1077	979	936	832	491	401	311	306
Республика Тыва	465	427	378	374	356	280	309	293	219
Республика Хакасия	788	806	717	580	511	470	402	319	288
Алтайский край	2554	2654	2419	2162	1795	1366	1283	941	732
Забайкальский край	1495	1387	1330	1191	1052	809	738	694	678
Красноярский край	4814	4247	3654	3196	2666	927	1738	1468	1372
Иркутская область	3528	3619	3391	2893	2270	2371	1487	1254	1198
Кемеровская область	3893	3971	3319	3093	2772	1883	1987	1594	1333
Новосибирская область	4046	4156	3028	2694	2344	2333	1489	1072	1028
Омская область	2402	2050	1810	1649	1422	1939	885	685	578
Томская область	1923	1766	1414	1201	1010	1144	639	502	433

Таблица 3.47

## Структура абортів по возрастным группам по Сибирскому федеральному округу за 2013 год

Виды абортов	Всего в 2013 г.	в т. ч. по возрастным группам в 2013 г.								
		до 14 лет вкл.	15-19 лет	20-24 года	25-29 лет	30-34 года	35-39 лет	40-44 года	45-49 лет	50 лет и старше
<b>СФО</b>	<b>163810</b>	<b>82</b>	<b>8264</b>	<b>35676</b>	<b>46966</b>	<b>38563</b>	<b>24854</b>	<b>8807</b>	<b>581</b>	<b>17</b>
Республика Алтай	2352	2	99	491	699	557	352	144	8	-
Республика Бурятия	7780	2	306	1566	2243	1870	1299	461	33	-
Республика Тыва	4476	2	219	1143	1428	951	543	182	7	1
Республика Хакасия	5587	1	288	1191	1595	1321	873	303	15	-
Алтайский край	14738	4	732	3040	4256	3487	2291	863	63	2
Забайкальский край	10352	3	678	2833	2999	2188	1212	415	23	1
Красноярский край	25890	17	1372	5352	7291	6266	4088	1403	99	2
Иркутская область	22352	4	1198	5289	6122	5196	3306	1171	62	4
Кемеровская область	27019	17	1333	5915	8148	6432	3815	1249	110	-
Новосибирская область	24552	16	1028	5073	6908	5825	4042	1551	105	4
Омская область	10411	6	578	2146	2918	2441	1716	577	29	-
Томская область	8301	8	433	1637	2359	2029	1317	488	27	3

Таблица 3.48

## Структура абортов по Сибирскому федеральному округу за 2013 год

	Всего	в т. ч. по возрастным группам в 2013 г.								
		2013	до 14 лет вкл.	15-19 лет	20-24 года	25-29 лет	30-34 года	35-39 лет	40-44 года	45-49 лет
<b>ВСЕГО абортов по СФО</b>	<b>163810</b>	<b>82</b>	<b>8264</b>	<b>35676</b>	<b>46966</b>	<b>38563</b>	<b>24854</b>	<b>8807</b>	<b>581</b>	<b>17</b>
Самопроизвольные	30720	7	1549	6581	8590	7338	4796	1731	122	6
Медицинские легальные	116763	15	5782	25741	32145	27511	17413	6024	369	8
Искусственные по медицинским показаниям	4623	59	222	939	1299	1077	677	333	17	0
Искусственные криминальные	59	0	7	10	14	16	9	2	1	0
Неуточненные аборты	11627	1	701	2403	3160	2615	1957	715	72	3
По социальным показаниям	18	0	3	2	3	6	2	2	0	0
Аборты у первобеременных	11706	78	3945	4702	2215	556	173	32	5	0
Прерывание беременности до 12 недель	156534	54	7782	33980	44966	36840	23809	8518	568	17

## РАЗДЕЛ IV. ЗАБОЛЕВАЕМОСТЬ НАСЕЛЕНИЯ

### 4.1. Зарегистрировано больных с впервые в жизни установленным диагнозом

Таблица 4.1

Зарегистрировано больных по классам болезней с диагнозом, установленным впервые в жизни  
(на 1 000 соответствующего населения)

Классы болезней	РФ 2012 год		Всего по СФО		в том числе взрослые	
	Всего	взрос- лые	2012	2013	2012	2013
Всего	794,7	558,7	846,5	869,5	618,5	640,2
Некоторые инфекционные и паразитарные болезни	32,0	22,0	35,7	35,5	25,4	28,5
Новообразования	11,5	13,1	13,0	13,5	14,8	15,7
Болезни крови и кроветвор, органов и отд, нарушения, вовлекающ, иммунный мех-м	4,7	2,3	5,2	5,3	2,9	3,0
Болезни эндокринной системы. Раст-ва питания и нарушения обмена веществ	10,6	8,8	13,8	14,1	12,3	12,8
Психические расстройства и расстройства поведения	5,3	5,0	6,4	5,9	5,7	5,5
Болезни нервной системы	16,2	10,3	16,8	17,9	10,93	12,5
Болезни глаза и его придаточного аппарата	35,2	29,2	41,2	41,2	35,9	36,5
Болезни уха и сосцевидного отростка	28,1	22,9	28,4	28,6	23,6	23,7
Болезни системы кровообращения	26,6	30,4	33,8	36,8	39,4	43,8
Болезни органов дыхания	331,2	153,4	312,1	326,6	134,8	139,0
Болезни органов пищеварения	34,8	24,0	56,2	57,2	45,3	46,1
Болезни кожи и подкожной клетчатки	48,0	38,5	44,7	44,9	35,4	36,6
Болезни костно-мышечной системы и соединит, ткани	33,2	31,1	39,2	40,1	38,8	40,5
Болезни мочеполовой системы	49,6	52,4	56,1	57,6	60,2	62,9
Беременность, роды и послеродовый период*	71,2	81,4	90,0		88,9	89,2
Врожденные аномалии. Деформации и хромосомные нарушения	2,08	14,9	2,3	2,3	0,22	0,23
Симптомы, признаки и откл, неклассифицированные в других рубриках	6,64	2,5	9,0	9,1	3,8	3,9
Травмы, отравления, некот. др, последствия воздействия внешних причин	93,8	88,1	103,4	104,0	100,8	103,3

\* – показатель рассчитан на женское население фертильного возраста

**Зарегистрировано больных по СФО (всего, в т.ч. взрослые) с диагнозом, установленным впервые в жизни (на 1000 соответствующего населения)**

Территории	Всего			в том числе взрослые		
	2011	2012	2013	2011	2012	2013
<b>РФ</b>	<b>796,8</b>	<b>794,7</b>		<b>563,0</b>	<b>558,7</b>	
<b>С Ф О</b>	<b>845,5</b>	<b>846,5</b>	<b>869,5</b>	<b>620,2</b>	<b>618,5</b>	<b>640,2</b>
Республика Алтай	923,4	890,0	911,5	663,8	629,9	646,7
Республика Бурятия	644,5	654,9	648,2	477,7	483,3	485,1
Республика Тыва	616,4	621,6	649,2	438,7	448,0	452,2
Республика Хакасия	820,7	833,3	871,7	606,5	606,4	651,1
Алтайский край	1051,1	1085,6	1088,5	890,9	923,0	926,3
Забайкальский край	722,9	736,1	735,9	445,1	453,2	458,2
Красноярский край	832,6	827,0	808,7	594,1	593,6	583,1
Иркутская область	919,2	920,1	945,6	664,0	647,1	670,8
Кемеровская область	839,2	820,2	890,4	597,1	585,8	650,7
Новосибирская область	770,6	725,3	769,9	543,0	493,5	526,7
Омская область	848,8	960,3	995,3	635,6	721,2	753,9
Томская область	817,2	710,8	726,0	538,8	463,8	482,4



Рис. 4.1. Структура заболеваемости населения СФО с впервые в жизни установленным диагнозом в 2013 году.

**Зарегистрировано больных с впервые в жизни установленным диагнозом по классам, группам болезней и отдельным заболеваниям (на 1 000 населения)**

Территории	Некоторые инфекционные и паразитарные болезни						Новообразования		Болезни крови и кроветворных органов			
	Всего		в том числе:						Всего		в том числе анемии	
			Туберкулез*		Сифилис*							
	2012	2013	2012	2013	2012	2013	2012	2013	2012	2013	2012	2013
<b>Российская Федерация</b>	<b>32,0</b>		<b>68,1</b>	<b>63,0</b>			<b>11,5</b>		<b>4,7</b>		<b>4,2</b>	
<b>С Ф О</b>	<b>35,7</b>	<b>35,5</b>	<b>109,3</b>	<b>104,8</b>	<b>63,3</b>	<b>52,7</b>	<b>13,0</b>	<b>13,5</b>	<b>5,2</b>	<b>5,3</b>	<b>4,8</b>	<b>4,9</b>
Республика Алтай	40,3	37,6	90,6	76,4	50,4	48,5	9,3	9,1	11,6	11,4	11,3	11,1
Республика Бурятия	22,5	19,8	115,7	98,5	72,9	64,2	7,6	7,2	4,9	5,0	4,7	4,8
Республика Тыва	50,8	54,4	205,6	186,8	198,5	176,5	4,0	5,2	9,3	10,7	8,0	10,1
Республика Хакасия	38,4	38,0	96,6	69,7	72,6	46,3	10,0	10,5	4,3	5,4	4,2	5,2
Алтайский край	31,6	29,5	113,8	110,2	38,6	35,4	17,7	18,9	8,6	8,1	7,9	7,3
Забайкальский край	29,1	29,6	87,7	80,4	74,5	57,0	9,1	9,4	5,6	5,7	5,5	5,5
Красноярский край	36,1	34,6	95,5	94,5	58,2	45,7	14,8	16,0	4,1	3,8	3,9	3,7
Иркутская область	40,9	46,9	137,7	138,9	75,4	67,0	14,4	15,2	5,3	5,6	4,8	5,1
Кемеровская область	34,5	32,6	116,6	113,9	86,7	64,8	12,5	13,1	4,2	4,5	3,8	4,1
Новосибирская область	34,3	36,8	116,6	108,8	44,8	38,3	13,3	13,0	3,6	3,6	3,3	3,3
Омская область	45,1	41,3	93,1	89,3	52,2	42,4	11,9	12,6	6,2	6,4	5,9	6,2
Томская область	32,9	31,8	63,0	67,6	51,4	55,5	9,9	10,1	2,9	3,2	2,6	2,7

\* – показатель рассчитан на 100 000 населения

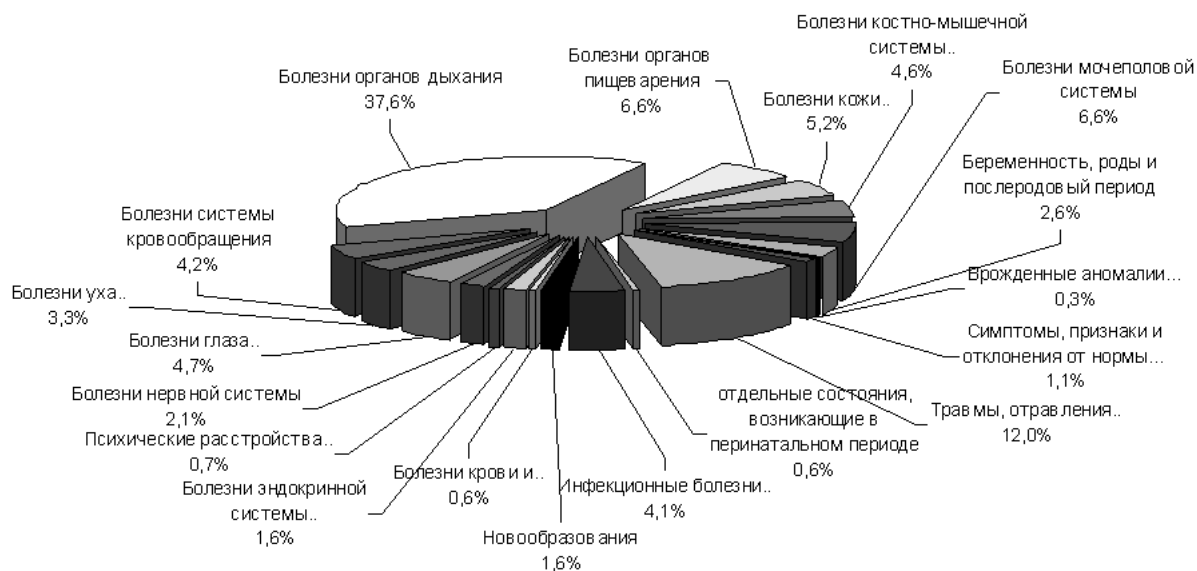
Продолжение табл. 4.3

Территории	Болезни эндокринной системы, расстройства питания и нарушения обмена веществ							
	Всего		в том числе:					
			Сахарный диабет		из них инсулинозависимый		Тиреотоксикоз (гипертиреоз)	
	2012	2013	2012	2013	2012	2013	2012	2013
<b>Российская Федерация</b>	<b>10,6</b>		<b>2,4</b>		<b>0,15</b>		<b>0,15</b>	
<b>С Ф О</b>	<b>13,8</b>	<b>14,1</b>	<b>2,3</b>	<b>1,9</b>	<b>0,09</b>	<b>0,11</b>	<b>0,20</b>	<b>0,18</b>
Республика Алтай	11,4	11,8	1,7	1,7	0,08	0,11	0,13	0,10
Республика Бурятия	13,5	13,6	3,0	3,0	0,07	0,08	0,15	0,15
Республика Тыва	13,0	14,8	1,0	1,1	0,05	0,07	0,13	0,20
Республика Хакасия	12,3	15,1	2,6	2,5	0,15	0,11	0,14	0,12
Алтайский край	25,6	24,5	3,1	2,9	0,10	0,11	0,32	0,30
Забайкальский край	12,5	10,4	1,7	1,9	0,13	0,14	0,11	0,11
Красноярский край	12,1	11,1	2,3	2,1	0,11	0,11	0,23	0,21
Иркутская область	17,8	17,6	2,4	2,3	0,08	0,08	0,23	0,20
Кемеровская область	11,6	13,2	1,4	1,4	0,06	0,07	0,18	0,13
Новосибирская область	9,9	10,6	2,7	2,6	0,05	0,12	0,19	0,17
Омская область	8,1	8,0	2,0	2,0	0,12	0,17	0,14	0,13
Томская область	12,3	16,3	2,7	2,6	0,15	0,33	0,14	0,12



Территории	Болезни нервной системы						Психические расстройства и расстройства поведения*	
	Всего		в том числе:					
			Эпилепсия		Болезни периферической нервной системы			
	2012	2013	2012	2013	2012	2013	2012	2013
<b>Российская Федерация</b>	<b>16,2</b>		<b>0,26</b>				<b>593,0</b>	
<b>С Ф О</b>	<b>16,8</b>	<b>17,9</b>	<b>0,34</b>	<b>0,34</b>	<b>2,0</b>	<b>2,5</b>	<b>645,4</b>	<b>624,1</b>
Республика Алтай	22,1	19,8	0,38	0,29	1,1	1,3	348,3	395,1
Республика Бурятия	15,5	16,1	0,41	0,39	2,7	2,6	305,3	339,2
Республика Тыва	8,4	8,6	0,61	0,46	0,9	0,4	268,3	255,1
Республика Хакасия	22,9	25,3	0,22	0,24	2,0	2,1	390,9	394,4
Алтайский край	21,8	22,6	0,28	0,30	2,6	2,7	1487,7	1478,4
Забайкальский край	8,8	8,0	0,23	0,24	1,4	1,3	598,5	590,2
Красноярский край	18,2	19,0	0,49	0,52	2,3	2,2	623,1	597,4
Иркутская область	20,5	20,7	0,43	0,43	2,2	2,2	548,8	527,7
Кемеровская область	16,8	22,4	0,27	0,36	1,7	5,3	708,7	589,0
Новосибирская область	9,5	9,9	0,23	0,20	1,6	1,7	337,8	348,0
Омская область	17,2	16,9	0,36	0,31	1,9	1,8	403,2	403,8
Томская область	18,7	19,0	0,25	0,28	1,9	2,0	742,1	754,0

\* – показатель рассчитан на 100 000 населения

Территории	Расстройства поведения, связанные с употреблением психоактивных веществ*											
	Всего		в том числе:									
			Алкогольные психозы		Алкоголизм		Наркомания		Эпизодическое употребление алкоголя		Эпизодическое употребление наркотических веществ	
	2012	2013	2012	2013	2012	2013	2012	2013	2012	2013	2012	2013
<b>С Ф О</b>	<b>224,6</b>	<b>204,3</b>	<b>30,5</b>	<b>27,6</b>	<b>66,9</b>	<b>61,2</b>	<b>19,5</b>	<b>17,1</b>	<b>66,9</b>	<b>55,2</b>	<b>37,6</b>	<b>38,4</b>
<b>Республика Алтай</b>	<b>167,4</b>	<b>162,1</b>	<b>39,3</b>	<b>41,8</b>	<b>63,3</b>	<b>49,9</b>	<b>3,8</b>	<b>7,6</b>	<b>12,5</b>	<b>23,8</b>	<b>47,5</b>	<b>31,9</b>
Республика Бурятия	109,9	154,1	24,6	20,5	27,5	37,9	5,1	4,1	17,8	25,1	33,1	65,2
Республика Тыва	161,0	127,2	12,6	7,1	74,4	39,6	4,2	6,4	20,4	23,2	46,5	49,3
Республика Хакасия	192,6	186,3	27,4	36,0	56,5	65,7	12,8	8,8	30,8	29,8	63,8	42,8
Алтайский край	289,5	237,6	40,5	27,8	98,4	77,2	33,4	22,9	71,5	70,7	40,0	32,1
Забайкальский край	268,4	263,2	25,8	21,0	75,1	76,5	5,3	4,2	63,7	48,2	95,1	111,4
Красноярский край	214,6	194,7	41,5	38,5	85,2	86,0	20,9	15,9	36,9	25,2	26,0	24,0
Иркутская область	285,9	267,7	37,6	40,8	121,0	97,6	23,6	24,9	54,4	52,3	47,8	49,9
Кемеровская область	324,9	266,6	30,1	28,0	41,7	42,4	24,7	20,0	176,8	121,2	48,4	50,3
Новосибирская область	144,5	143,8	14,0	12,7	38,9	39,7	23,4	22,0	47,7	48,3	17,9	13,9
Омская область	125,7	119,5	28,0	25,2	43,4	39,3	9,5	8,9	33,4	26,4	9,1	16,5
Томская область	199,8	185,7	25,6	22,0	33,7	31,6	8,3	18,2	84,1	70,9	42,1	33,0

\* – показатели рассчитаны на 100 000 населения

Продолжение табл. 4.3

Территории	Болезни глаза и его придаточного аппарата								Болезни уха и сосцевидного отростка			
	Всего		в том числе:						Всего		в том числе:	
			Миопия		Катаракта*		Глаукома*				Хронический отит	
	2012	2013	2012	2013	2012	2013	2012	2013	2012	2013	2012	2013
<b>Российская Федерация</b>	<b>35,2</b>		<b>3,4</b>		<b>3,35</b>		<b>1,09</b>		<b>28,1</b>		<b>0,49</b>	
<b>С Ф О</b>	<b>41,2</b>	<b>41,2</b>	<b>4,2</b>	<b>4,3</b>	<b>4,3</b>	<b>3,6</b>	<b>1,27</b>	<b>1,07</b>	<b>28,4</b>	<b>28,6</b>	<b>0,6</b>	<b>0,6</b>
Республика Алтай	68,8	69,1	9,5	7,7	9,9	6,2	2,22	1,59	30,4	34,5	0,7	0,8
Республика Бурятия	34,6	31,7	4,6	3,7	3,6	3,1	1,25	1,16	16,5	17,8	0,4	0,7
Республика Тыва	20,6	25,7	2,6	5,2	1,5	1,2	1,05	0,49	18,4	18,7	0,8	0,6
Республика Хакасия	40,9	40,3	3,7	3,9	2,7	2,3	1,04	0,78	31,0	29,0	1,1	0,8
Алтайский край	55,2	57,5	3,6	3,8	6,1	6,4	1,17	1,23	34,6	35,6	0,6	0,5
Забайкальский край	34,1	33,0	4,5	4,0	3,3	2,6	0,86	0,65	20,8	20,6	0,5	0,5
Красноярский край	45,8	44,0	4,9	5,0	4,2	3,1	0,87	0,71	31,2	29,8	0,9	0,9
Иркутская область	43,5	42,5	5,6	6,0	4,4	3,2	1,62	1,14	27,0	28,0	0,6	0,5
Кемеровская область	42,8	43,8	4,4	4,4	3,9	4,0	0,96	1,12	33,6	33,0	0,6	0,8
Новосибирская область	28,8	27,4	2,3	2,3	2,9	2,2	0,87	0,61	22,6	23,2	0,3	0,2
Омская область	40,2	44,0	4,9	5,3	5,9	4,9	2,83	2,28	31,4	31,9	0,5	0,5
Томская область	35,9	34,7	2,5	2,4	3,2	2,4	1,04	0,82	25,4	26,2	0,4	0,5

\* – показатель рассчитан на взрослое население

Продолжение табл. 4.3

Территории	Болезни системы кровообращения											
	Всего		в том числе:									
			Болезни, характеризующиеся повышенным кровяным давлением		Цереброваскулярные болезни*		Ишемическая болезнь сердца*					
	Всего						В том числе:					
							Острый инфаркт миокарда		повторный инфаркт миокарда			
2012	2013	2012	2013	2012	2013	2012	2013	2012	2013	2012	2013	
<b>Российская Федерация</b>	<b>26,6</b>		<b>5,88</b>		<b>7,94</b>		<b>6,33</b>		<b>1,30</b>		<b>0,24</b>	
<b>С Ф О</b>	<b>33,8</b>	<b>36,8</b>	<b>9,0</b>	<b>11,0</b>	<b>9,4</b>	<b>10,4</b>	<b>8,0</b>	<b>9,6</b>	<b>1,30</b>	<b>1,29</b>	<b>0,24</b>	<b>0,27</b>
Республика Алтай	40,4	35,0	13,0	16,4	12,2	7,2	9,5	12,0	1,21	1,16	0,19	0,23
Республика Бурятия	20,8	22,7	5,9	8,9	7,8	7,7	5,0	7,0	0,89	0,91	0,18	0,21
Республика Тыва	11,9	16,7	2,5	3,7	7,5	7,1	2,1	12,2	0,61	1,02	0,06	0,21
Республика Хакасия	22,2	42,3	4,3	6,4	6,2	6,5	4,4	28,3	1,23	1,57	0,13	0,00
Алтайский край	53,2	50,6	14,5	16,9	11,7	12,2	10,3	9,6	1,22	1,15	0,20	0,16
Забайкальский край	27,2	29,1	7,0	9,3	10,2	13,4	7,5	8,2	1,00	1,22	0,26	0,28
Красноярский край	32,7	34,4	6,5	8,7	10,1	10,0	7,1	8,4	1,39	1,17	0,22	0,22
Иркутская область	32,2	34,1	7,4	12,1	10,8	11,5	8,9	9,3	1,31	1,59	0,29	0,25
Кемеровская область	36,2	44,6	8,3	15,6	12,3	16,0	10,6	12,6	1,61	1,62	0,43	0,52
Новосибирская область	25,4	28,4	8,0	10,9	6,7	6,8	5,1	7,9	1,27	1,04	0,11	0,08
Омская область	44,2	48,6	17,5	21,1	5,9	8,2	10,8	19,9	1,51	1,60	0,36	0,60
Томская область	21,2	22,2	4,5	6,0	6,8	7,0	4,5	4,6	1,02	0,82	0,06	0,06

\* – показатель рассчитан на взрослое население

Территории	Болезни органов дыхания							
	Всего		в том числе:					
			Пневмонии		Астма и астматический статус		Бронхит хронический неуточненный, эмфизема	
	2012	2013	2012	2013	2012	2013	2012	2013
<b>Российская Федерация</b>	<b>331,2</b>		<b>4,59</b>		<b>0,73</b>		<b>3,97</b>	
<b>С Ф О</b>	<b>312,1</b>	<b>326,6</b>	<b>5,1</b>	<b>5,6</b>	<b>1,06</b>	<b>1,08</b>	<b>3,0</b>	<b>3,2</b>
Республика Алтай	319,7	350,4	3,2	4,3	0,64	0,87	3,8	4,0
Республика Бурятия	277,4	276,2	7,8	7,4	0,50	0,40	2,2	1,6
Республика Тыва	228,0	229,2	4,0	3,7	0,46	0,64	0,5	0,7
Республика Хакасия	301,5	315,2	4,8	4,7	0,65	0,83	1,5	1,7
Алтайский край	352,2	361,5	6,3	6,9	1,29	1,15	4,6	7,0
Забайкальский край	310,5	314,8	6,9	7,5	0,76	0,80	1,2	1,5
Красноярский край	295,2	295,3	4,3	4,6	1,18	1,18	8,4	5,9
Иркутская область	372,7	384,1	7,2	7,7	1,17	1,20	2,3	2,9
Кемеровская область	285,7	313,6	4,9	5,1	0,89	1,22	1,7	2,5
Новосибирская область	307,2	345,5	3,3	4,8	1,43	1,39	0,9	1,0
Омская область	298,4	309,5	4,0	4,2	0,83	1,08	1,5	1,7
Томская область	297,9	305,4	4,1	4,8	1,26	1,21	2,2	2,5

Территории	Болезни органов пищеварения									
	Всего		В том числе:							
			Язва желудка и 12-перстной кишки		Гастрит, дуоденит		Болезни желчного пузыря и желчевыводящих путей		Болезни поджелудочной железы	
	2012	2013	2012	2013	2012	2013	2012	2013	2012	2013
<b>Российская Федерация</b>	<b>34,8</b>		<b>0,87</b>		<b>4,92</b>		<b>3,36</b>		<b>1,20</b>	
<b>С Ф О</b>	<b>56,2</b>	<b>57,2</b>	<b>1,3</b>	<b>1,3</b>	<b>7,0</b>	<b>7,1</b>	<b>4,0</b>	<b>4,2</b>	<b>1,39</b>	<b>1,44</b>
Республика Алтай	43,5	43,3	1,4	1,0	9,7	8,3	3,9	3,4	1,09	0,99
Республика Бурятия	36,1	35,5	0,5	0,5	5,1	5,4	3,1	3,0	1,17	1,32
Республика Тыва	19,0	21,0	0,6	0,4	2,8	3,3	1,8	2,9	0,58	0,75
Республика Хакасия	42,1	43,8	0,9	0,9	4,6	5,1	2,9	2,8	2,00	1,76
Алтайский край	83,9	80,1	3,3	3,1	14,2	12,1	6,4	6,4	1,38	1,26
Забайкальский край	39,3	35,8	0,9	0,9	5,5	4,3	5,1	6,2	2,43	1,89
Красноярский край	36,5	35,3	1,4	1,3	6,9	7,8	5,0	5,4	2,25	2,54
Иркутская область	41,5	43,2	1,3	1,4	7,9	8,9	3,0	3,0	1,43	1,65
Кемеровская область	28,9	34,7	1,1	1,3	6,9	8,4	3,5	3,9	1,31	1,42
Новосибирская область	27,8	23,4	0,9	0,7	3,0	3,0	2,9	3,1	0,75	0,83
Омская область	189,1	203,2	0,7	0,6	5,6	5,5	3,2	3,1	0,89	0,89
Томская область	30,9	31,7	1,0	0,9	6,0	5,8	4,7	4,9	0,89	0,75

Территории	Болезни кожи и подкожной клетчатки						Болезни костно-мышечной системы и соединительной ткани					
	Всего		В том числе:				Всего		В том числе:			
			Атопический дерматит		Контактный дерматит				Артроз*		Остеопороз*	
	2012	2013	2012	2013	2012	2013	2012	2013	2012	2013	2012	2013
<b>Российская Федерация</b>	<b>48,0</b>		<b>2,44</b>		<b>10,9</b>		<b>33,28</b>		<b>6,65</b>		<b>0,219</b>	
<b>С Ф О</b>	<b>44,7</b>	<b>44,9</b>	<b>2,7</b>	<b>2,7</b>	<b>10,4</b>	<b>10,4</b>	<b>39,2</b>	<b>40,1</b>	<b>8,4</b>	<b>9,5</b>	<b>0,40</b>	<b>0,42</b>
Республика Алтай	65,8	62,5	3,2	2,7	18,8	21,4	23,1	25,7	7,7	7,7	0,88	0,55
Республика Бурятия	30,8	26,7	3,5	3,3	12,4	10,9	25,6	24,6	5,1	5,4	0,28	0,33
Республика Тыва	41,9	46,5	1,7	1,7	6,7	9,9	10,5	9,9	2,8	2,8	0,21	0,52
Республика Хакасия	57,9	57,6	5,1	5,4	14,6	16,8	36,8	37,7	4,9	5,1	0,17	0,15
Алтайский край	59,1	57,9	2,5	2,1	12,5	13,5	54,7	53,1	14,7	13,8	0,39	0,33
Забайкальский край	45,2	43,3	3,2	3,2	9,6	10,4	26,1	25,3	5,4	5,7	0,21	0,18
Красноярский край	43,6	42,3	4,1	4,0	10,8	12,8	43,4	40,3	11,4	11,5	0,28	0,27
Иркутская область	40,4	44,7	2,6	2,6	6,4	6,8	58,4	61,8	6,7	7,4	0,57	0,57
Кемеровская область	47,2	47,4	2,0	2,5	12,0	10,4	41,4	49,3	10,7	14,0	0,36	0,46
Новосибирская область	39,6	36,9	1,6	1,5	9,3	5,9	20,9	21,6	3,4	7,3	0,21	0,28
Омская область	43,5	49,5	2,7	2,8	11,1	11,6	37,2	37,1	8,4	8,3	1,02	1,08
Томская область	36,6	36,9	2,3	2,2	7,8	8,1	33,1	33,0	6,1	5,9	0,23	0,19

\* – показатель рассчитан на взрослое население

Территории	Болезни мочеполовой системы							
	Всего		в том числе:					
			Гломерулярные, тубулоинтерстициальные болезни почек, другие болезни почки и мочеточника		Почечная недостаточность		Мочекаменная болезнь	
	2012	2013	2012	2013	2012	2013	2012	2013
<b>Российская Федерация</b>	<b>49,6</b>		<b>2,87</b>		<b>0,06</b>		<b>1,43</b>	
<b>С Ф О</b>	<b>56,1</b>	<b>57,6</b>	<b>3,7</b>	<b>3,8</b>	<b>0,11</b>	<b>0,13</b>	<b>1,7</b>	<b>1,8</b>
Республика Алтай	60,4	64,9	5,8	5,6	0,08	0,06	1,2	1,5
Республика Бурятия	34,7	34,4	2,6	2,6	0,10	0,07	0,8	0,7
Республика Тыва	31,2	32,8	3,5	1,9	0,12	0,08	1,9	1,1
Республика Хакасия	50,7	50,1	2,3	2,5	0,03	0,04	1,3	1,5
Алтайский край	121,4	122,3	6,8	7,0	0,11	0,12	3,9	4,0
Забайкальский край	40,7	43,0	4,8	4,8	0,10	0,09	0,9	0,9
Красноярский край	57,0	54,4	3,5	3,4	0,09	0,10	2,0	2,0
Иркутская область	50,8	51,8	4,5	4,8	0,15	0,22	1,4	1,3
Кемеровская область	49,9	59,7	2,9	3,4	0,06	0,07	1,7	2,1
Новосибирская область	35,9	36,1	2,0	2,2	0,20	0,17	1,2	1,2
Омская область	46,0	45,1	3,0	3,2	0,06	0,14	1,1	1,2
Томская область	49,0	51,3	2,7	2,8	0,05	0,24	1,3	1,3

Территории	Врожденные аномалии развития, деформации и хромосомные аномалии				Симптомы, признаки, отклонения от нормы, выявленные при клинич. и лабор. исследованиях, не классифицированные в др. рубриках		Травмы, отравления и некоторые другие последствия воздействия внешних причин	
	Всего		В том числе:					
			Врожденные аномалии системы кровообращения		Всего		Всего	
	2012	2013	2012	2013	2012	2013	2012	2013
<b>Российская Федерация</b>	<b>2,08</b>		<b>0,65</b>		<b>6,64</b>		<b>93,84</b>	
<b>С Ф О</b>	<b>2,3</b>	<b>2,3</b>	<b>0,80</b>	<b>0,79</b>	<b>9,0</b>	<b>9,1</b>	<b>103,4</b>	<b>104,0</b>
Республика Алтай	2,0	1,9	0,96	0,88	11,1	5,6	68,6	64,8
Республика Бурятия	1,1	1,2	0,22	0,23	0	3,1	84,9	84,0
Республика Тыва	0,9	0,9	0,29	0,24	10,3	9,4	97,6	95,7
Республика Хакасия	3,6	3,8	0,47	0,45	7,5	7,0	117,9	117,4
Алтайский край	2,1	1,9	0,72	0,70	7,9	7,7	96,6	101,1
Забайкальский край	2,3	2,2	0,51	0,46	9,9	11,2	74,8	77,5
Красноярский край	1,8	1,9	0,53	0,58	10,1	9,1	113,0	107,3
Иркутская область	2,2	2,3	0,44	0,49	13,4	14,5	113,8	109,6
Кемеровская область	3,6	4,2	1,40	1,38	11,9	11,7	126,7	129,7
Новосибирская область	1,2	1,1	0,41	0,45	2,3	2,6	106,5	114,0
Омская область	3,2	3,3	1,84	1,80	12,9	11,7	93,9	93,2
Томская область	2,1	2,1	1,07	0,93	8,9	10,8	68,0	66,5

## 4.2. Зарегистрировано больных (всего)

Таблица 4.4

**Зарегистрировано больных по классам болезней по СФО (всего, в т.ч. взрослых)  
(на 1 000 соответствующего населения)**

Классы болезней	Всего			в том числе взрослые		
	2011	2012	2013	2011	2012	2013
1	2	3	4	5	6	7
Всего	1727,8	1722,7	1746,6	1605,6	1591,9	1626,2
Некоторые инфекционные и паразитарные болезни	54,7	52,3	51,8	46,0	44,5	44,3
Новообразования	42,3	43,7	44,7	50,6	51,9	53,7
Болезни крови и кроветворных органов и отдельные нарушения, вовлекающие, иммунный мех-м	12,9	12,8	13,0	9,3	9,4	9,8
Болезни эндокринной системы. Расстройства питания и нарушения обмена веществ	72,4	74,9	78,2	78,5	81,0	86,3
Психические расстройства и расстройства поведения	57,5	55,9	54,9	58,9	56,9	56,3
Болезни нервной системы	60,4	60,3	63,5	52,7	52,2	56,6
Болезни глаза и его придаточного аппарата	127,9	130,4	127,2	128,6	130,1	127,7
Болезни уха и сосцевидного отростка	42,0	43,9	42,4	38,7	41,0	39,3
Болезни системы кровообращения	250,8	248,6	251,3	307,1	302,4	310,4
Болезни органов дыхания	382,6	367,6	381,5	207,6	191,7	194,9
Болезни органов пищеварения	134,9	143,2	144,6	133,4	140,0	142,9

1	2	3	4	5	6	7
Болезни кожи и подкожной клетчатки	56,8	58,3	57,8	47,1	133,1	48,4
Болезни костно-мышечной системы и соединит, ткани	143,8	145,2	146,8	162,1	159,1	163,8
Болезни мочеполовой системы	121,4	124,9	127,5	139,3	138,6	143,4
Беременность, роды и послеродовый период *	111,5	117,3	118,1	110,3	117,3	116,8
Врожденные аномалии. Деформации и хромосомные нарушения	7,5	7,4	7,6	1,6	1,5	1,5
Симптомы, признаки и отклон., неклассифицированные в других рубриках	13,6	12,9	13,3	4,9	4,9	5,3
Травмы, отравления, нек.. др, последствия воздействия внешних причин	103,2	104,2	105,0	101,3	101,7	104,4

\* – показатель рассчитан на женское население фертильного возраста

Таблица 4.5

**Зарегистрировано больных в субъектах РФ (всего, в т.ч. взрослых)  
(на 1000 соответствующего населения)**

Территории	Всего			в том числе взрослые		
	2011	2012	2013	2011	2012	2013
<b>Российская Федерация</b>	<b>1603,9</b>	<b>1605,7</b>		<b>1434,2</b>	<b>1438,5</b>	
<b>С Ф О</b>	<b>1727,8</b>	<b>1722,7</b>	<b>1746,6</b>	<b>1605,6</b>	<b>1591,9</b>	<b>1626,2</b>
Республика Алтай	1733,0	1675,8	1670,3	1649,4	1580,1	1568,6
Республика Бурятия	1226,6	1250,3	1260,4	1150,1	1172,7	1200,2
Республика Тыва	1134,7	1153,9	1126,4	1063,8	1105,4	1062,4
Республика Хакасия	1623,0	1651,5	1691,1	1528,4	1540,5	1602,5
Алтайский край	2526,1	2570,6	2551,9	2586,1	2614,3	2622,3
Забайкальский край	1449,8	1475,8	1488,1	1214,8	1244,6	1281,7
Красноярский край	1697,1	1668,6	1658,2	1559,6	1522,5	1535,4
Иркутская область	1697,4	1724,6	1777,3	1522,6	1531,1	1594,6
Кемеровская область	1573,0	1574,4	1619,9	1388,6	1393,5	1442,3
Новосибирская область	1589,7	1491,7	1545,1	1439,7	1326,8	1375,7
Омская область	1839,4	1942,8	1968,7	1720,0	1798,1	1823,2
Томская область	1572,9	1410,1	1459,8	1375,6	1229,5	1294,8



Рис. 4.2. Структура общей заболеваемости населения СФО в 2013 году.

**Зарегистрировано больных всего по классам, группам болезней и отдельным заболеваниям  
(на 1 000 соответствующего населения)**

Территории	Некоторые инфекционные и паразитарные болезни						Новообразо- вания		Болезни крови и кроветворных органов			
	Всего		в том числе:						Всего		в т.ч. анемии	
			Туберкулез*		Сифилис**							
	2012	2013	2012	2013	2012	2013	2012	2013	2012	2013		
<b>Российская Федерация</b>	<b>47,6</b>		<b>157,7</b>	<b>147,5</b>			<b>42,9</b>		<b>12,10</b>		<b>10,8</b>	
<b>С Ф О</b>	<b>52,3</b>	<b>51,8</b>	<b>262,0</b>	<b>245,3</b>	<b>225,7</b>	<b>208,1</b>	<b>43,7</b>	<b>44,7</b>	<b>12,8</b>	<b>13,0</b>	<b>11,7</b>	<b>11,9</b>
Республика Алтай	58,4	52,5	279,3	267,7	192,4	152,1	28,9	26,1	19,9	17,9	19,0	17,2
Республика Бурятия	30,2	28,6	218,8	195,4	301,8	292,5	26,9	28,3	9,6	10,2	8,8	9,4
Республика Тыва	73,4	76,9	725,1	668,4	514,6	525,7	16,5	17,8	18,0	18,2	14,6	16,5
Республика Хакасия	60,9	64,6	231,8	186,9	307,4	242,6	40,0	38,3	9,9	11,3	9,0	10,2
Алтайский край	50,7	48,8	312,9	295,7	167,3	145,5	59,9	61,9	22,4	22,1	20,8	20,4
Забайкальский край	46,3	46,7	175,9	160,5	342,8	292,8	35,5	35,5	14,9	14,6	14,3	14,0
Красноярский край	57,4	54,2	233,8	229,8	110,8	115,4	44,7	44,4	10,5	10,4	10,0	9,9
Иркутская область	54,9	59,3	394,9	363,7	288,2	250,6	46,6	47,6	12,7	13,2	11,1	11,7
Кемеровская область	48,7	46,4	243,0	236,8	355,8	343,6	41,8	37,7	9,9	9,7	8,8	8,7
Новосибирская область	49,2	53,4	229,1	224,6	102,7	88,4	47,8	49,5	9,3	10,2	7,9	8,4
Омская область	63,8	58,6	233,9	205,3	185,2	164,7	48,7	49,0	15,8	16,0	15,1	15,4
Томская область	47,0	44,7	88,6	87,3	265,7	274,1	37,5	37,5	7,4	8,1	6,3	6,8

\* на 100 000 населения по данным ФГБУ «Новосибирский научно-исследовательский институт туберкулеза» Минздрава России и территориальных органов управления здравоохранением

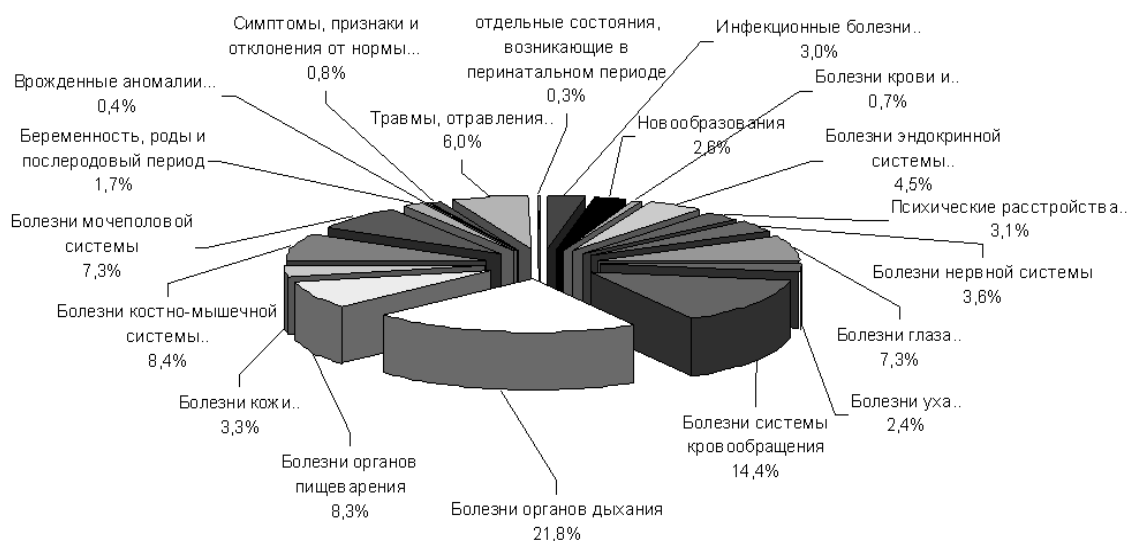
\*\* – показатель рассчитан на 100 000 населения

Продолжение табл. 4.6

Территории	Болезни эндокринной системы, расстройства питания и нарушения обмена веществ							
	Всего		в том числе:					
			Сахарный диабет		из них инсулинозависимый		Тиреотоксикоз (гипертиреоз)	
	2012	2013	2012	2013	2012	2013	2012	2013
<b>Российская Федерация</b>	<b>64,2</b>		<b>26,2</b>		<b>2,32</b>		<b>1,05</b>	
<b>С Ф О</b>	<b>74,9</b>	<b>78,2</b>	<b>24,1</b>	<b>21,6</b>	<b>1,41</b>	<b>1,44</b>	<b>1,03</b>	<b>1,17</b>
Республика Алтай	57,5	61,0	19,7	20,4	1,60	1,70	1,06	1,03
Республика Бурятия	62,6	63,8	21,8	23,9	1,17	1,06	0,94	0,95
Республика Тыва	65,9	63,6	7,0	7,9	0,72	0,75	1,13	1,32
Республика Хакасия	65,3	75,2	24,7	30,2	2,13	2,08	0,94	1,09
Алтайский край	162,0	163,0	33,7	35,4	1,64	1,67	1,76	1,78
Забайкальский край	61,3	60,3	18,9	20,2	1,45	1,74	0,83	0,75
Красноярский край	56,9	58,2	21,1	22,1	1,50	1,52	1,30	1,25
Иркутская область	81,2	86,2	24,0	25,6	1,35	1,34	1,44	1,41
Кемеровская область	56,5	59,6	21,0	22,0	1,46	1,46	0,95	0,93
Новосибирская область	60,6	68,8	26,8	28,3	0,69	1,73	1,14	1,13
Омская область	60,4	60,9	24,4	25,2	1,74	2,10	1,12	0,97
Томская область	58,2	67,1	24,6	25,9	1,82	2,98	0,71	0,72

Территории	Болезни нервной системы						Психические расстройства и расстройства поведения*	
	Всего		в том числе:					
			Эпилепсия		Болезни периферической нервной системы			
	2012	2013	2012	2013	2012	2013	2012	2013
<b>Российская Федерация</b>	<b>58,21</b>		<b>2,42</b>				<b>4857,6</b>	
<b>С Ф О</b>	<b>60,3</b>	<b>63,5</b>	<b>2,9</b>	<b>3,0</b>	<b>6,8</b>	<b>8,2</b>	<b>5591,4</b>	<b>5493,8</b>
Республика Алтай	68,9	70,6	2,7	3,3	4,9	6,9	4647,2	4464,6
Республика Бурятия	44,6	47,6	4,0	3,9	7,6	7,6	4076,1	4206,0
Республика Тыва	27,7	28,9	4,8	4,5	2,6	2,0	4190,1	4209,6
Республика Хакасия	76,8	81,2	2,3	2,2	6,5	6,4	5604,6	5209,9
Алтайский край	86,3	87,4	2,7	2,6	10,3	10,0	8139,2	8265,1
Забайкальский край	35,0	34,9	3,4	3,8	3,5	3,7	5483,2	5296,7
Красноярский край	55,6	56,6	3,3	3,3	5,3	4,9	5777,2	5587,5
Иркутская область	64,3	65,3	3,3	3,3	6,8	6,5	5305,1	5314,6
Кемеровская область	50,5	65,8	1,9	2,1	4,8	17,9	5315,0	5182,1
Новосибирская область	58,2	59,5	2,6	3,2	9,4	8,2	5003,5	4877,3
Омская область	69,7	70,1	3,4	3,6	7,1	5,9	5085,3	4948,9
Томская область	58,5	59,5	2,0	2,1	4,6	5,1	5245,5	4886,8

\* – показатели рассчитаны на 100 000 населения

Территории	Расстройства поведения, связанные с употреблением психоактивных веществ*											
	Всего		в том числе:									
			Алкогольные психозы		Алкоголизм		Наркомания		Эпизодическое употребление алкоголя		Эпизодическое употребление наркотических веществ	
	2012	2013	2012	2013	2012	2013	2012	2013	2012	2013	2012	2013
<b>С Ф О</b>	<b>2019,8</b>	<b>1906,6</b>	<b>69,0</b>	<b>58,6</b>	<b>1184,8</b>	<b>1133,2</b>	<b>322,6</b>	<b>303,5</b>	<b>264,4</b>	<b>236,2</b>	<b>160,9</b>	<b>156,5</b>
<b>Республика Алтай</b>	<b>1826,6</b>	<b>1774,2</b>	<b>112,8</b>	<b>106,0</b>	<b>1234,0</b>	<b>1207,1</b>	<b>167,4</b>	<b>163,5</b>	<b>65,3</b>	<b>60,4</b>	<b>242,8</b>	<b>226,8</b>
Республика Бурятия	1046,2	1109,6	111,1	111,4	580,8	596,7	69,2	68,3	67,6	81,6	210,6	244,4
Республика Тыва	2126,4	2110,1	19,7	11,0	1535,8	1463,6	211,7	215,8	58,5	96,0	291,3	312,4
Республика Хакасия	2776,2	2475,5	107,3	121,8	1743,5	1618,1	263,2	268,8	174,4	163,8	465,0	282,2
Алтайский край	2382,9	2227,8	45,5	30,5	1582,3	1480,8	363,0	323,5	263,2	258,6	113,9	117,4
Забайкальский край	2159,9	2044,9	43,3	31,1	1485,8	1410,6	113,8	116,8	146,1	120,5	348,7	346,4
Красноярский край	1616,4	1540,2	74,5	65,0	1062,1	1034,4	234,4	217,3	128,1	111,2	94,2	92,1
Иркутская область	2362,9	2272,6	126,5	86,8	1401,2	1412,9	470,8	421,8	222,6	181,4	128,4	157,2
Кемеровская область	2185,4	2002,6	67,3	65,5	864,8	815,3	373,6	353,4	635,2	550,5	230,0	203,3
Новосибирская область	1912,7	1819,1	33,1	30,3	1060,5	986,7	414,6	403,8	253,0	246,1	132,5	128,1
Омская область	1864,1	1786,3	64,0	58,3	1143,1	1097,5	323,5	305,2	223,7	205,9	80,0	89,1
Томская область	2015,1	1795,1	57,1	47,8	1195,0	1086,0	305,4	310,2	322,9	237,9	118,4	94,3

\* – показатель рассчитан на 100 000 населения



Территории	Болезни глаза и его придаточного аппарата								Болезни уха и сосцевидного отростка			
	Всего		в том числе:						Всего		в том числе: Хронический отит	
			Миопия		Катаракта*		Глаукома*					
	2012	2013	2012	2013	2012	2013	2012	2013	2012	2013	2012	2013
<b>Российская Федерация</b>	<b>112,9</b>		<b>21,5</b>		<b>22,61</b>		<b>9,80</b>		<b>41,7</b>		<b>2,57</b>	
<b>С Ф О</b>	<b>130,4</b>	<b>127,2</b>	<b>25,3</b>	<b>24,1</b>	<b>24,7</b>	<b>20,0</b>	<b>9,5</b>	<b>8,2</b>	<b>43,9</b>	<b>42,4</b>	<b>2,9</b>	<b>2,8</b>
Республика Алтай	162,0	155,5	33,3	29,7	28,5	20,9	10,3	7,6	46,8	47,4	4,4	4,6
Республика Бурятия	101,7	105,2	24,0	23,2	16,9	14,1	10,7	9,9	30,2	29,8	3,6	3,6
Республика Тыва	67,9	55,7	17,2	16,0	8,8	4,4	5,5	4,1	37,2	30,8	8,1	4,7
Республика Хакасия	103,2	103,7	17,8	16,8	20,8	17,6	9,1	7,9	46,7	44,3	3,6	3,0
Алтайский край	182,3	178,5	29,7	27,3	36,6	31,5	12,2	11,1	46,2	47,5	2,8	2,6
Забайкальский край	119,7	118,6	27,4	26,1	18,5	14,9	7,9	6,3	31,6	30,7	3,6	3,3
Красноярский край	147,9	142,6	32,9	30,7	27,4	22,9	7,7	7,0	45,3	42,7	3,6	3,8
Иркутская область	126,9	124,6	24,5	25,2	22,9	17,3	9,4	7,9	45,9	46,1	3,1	2,6
Кемеровская область	117,4	112,5	23,4	22,3	20,4	15,8	9,3	7,7	49,1	46,7	2,4	2,3
Новосибирская область	99,8	95,0	16,2	15,9	20,7	16,8	7,5	6,5	41,7	36,3	2,0	2,1
Омская область	148,8	147,2	31,1	28,6	30,7	25,4	14,7	12,5	50,5	50,5	2,7	2,6
Томская область	114,1	115,7	16,7	17,0	21,7	17,4	6,7	5,4	35,9	36,3	1,8	1,9

\* – показатель рассчитан на взрослое население

Территории	Болезни системы кровообращения											
	Всего		в том числе:									
			Болезни, характеризующиеся повышенным кровяным давлением		Цереброваскулярные болезни*		Ишемическая болезнь сердца*					
							Всего		в том числе:			
					острый инфаркт миокарда				повторный инфаркт миокарда			
2012	2013	2012	2013	2012	2013	2012	2013	2012	2013	2012	2013	
<b>Российская Федерация</b>	<b>227,5</b>		<b>85,47</b>		<b>58,99</b>		<b>63,01</b>		<b>1,30</b>		<b>0,24</b>	
<b>С Ф О</b>	<b>248,6</b>	<b>251,3</b>	<b>106,3</b>	<b>110,6</b>	<b>62,1</b>	<b>64,2</b>	<b>60,4</b>	<b>60,6</b>	<b>1,30</b>	<b>1,29</b>	<b>0,24</b>	<b>0,27</b>
Республика Алтай	253,5	228,7	124,3	112,4	45,5	48,1	61,5	55,2	1,21	1,16	0,19	0,23
Республика Бурятия	158,2	165,1	74,7	81,0	43,1	44,4	37,3	37,7	0,89	0,91	0,18	0,21
Республика Тыва	95,9	89,7	48,7	46,7	24,0	23,3	26,4	24,5	0,61	1,02	0,06	0,21
Республика Хакасия	207,4	217,4	75,9	79,8	49,1	49,6	42,7	43,6	1,23	1,57	0,13	0,00
Алтайский край	453,3	443,8	191,3	195,0	114,9	113,7	98,8	99,2	1,22	1,15	0,20	0,16
Забайкальский край	191,9	201,0	65,2	69,0	59,3	62,2	65,5	72,0	1,00	1,22	0,26	0,28
Красноярский край	247,6	253,3	105,3	109,7	57,8	58,8	64,0	67,7	1,39	1,17	0,22	0,22
Иркутская область	211,7	223,1	86,0	93,5	66,1	70,2	52,3	53,0	1,31	1,59	0,29	0,25
Кемеровская область	226,6	228,4	88,4	96,6	69,6	70,7	53,0	54,0	1,61	1,62	0,43	0,52
Новосибирская область	206,7	209,9	101,4	103,3	44,6	47,8	37,7	36,5	1,27	1,04	0,11	0,08
Омская область	289,1	283,2	143,2	143,4	35,8	39,9	85,7	84,8	1,51	1,60	0,36	0,60
Томская область	166,0	180,4	53,7	58,5	56,6	63,3	42,8	31,9	1,02	0,82	0,06	0,06

\* – показатель рассчитан на взрослое население

Территории	Болезни органов дыхания							
	Всего		в том числе:					
			Пневмонии		Астма и астматический статус		Бронхит хронический и неуточненный, эмфизема	
	2012	2013	2012	2013	2012	2013	2012	2013
<b>Российская Федерация</b>	<b>382,02</b>		<b>4,58</b>		<b>9,60</b>		<b>13,49</b>	
<b>С Ф О</b>	<b>350,8</b>	<b>381,5</b>	<b>5,1</b>	<b>5,6</b>	<b>11,9</b>	<b>11,6</b>	<b>14,4</b>	<b>14,7</b>
Республика Алтай	348,4	404,3	3,2	4,3	9,0	9,9	16,0	16,4
Республика Бурятия	304,8	318,2	7,8	7,4	6,5	6,7	10,6	9,8
Республика Тыва	253,2	261,5	4,0	3,7	5,6	5,8	6,3	7,6
Республика Хакасия	329,2	359,4	4,8	4,7	8,1	11,4	15,3	15,4
Алтайский край	423,5	450,1	6,3	6,9	17,1	16,8	34,7	38,3
Забайкальский край	335,5	358,7	6,9	7,5	9,3	10,7	7,7	7,9
Красноярский край	325,4	344,6	4,3	4,6	11,9	12,7	19,1	17,5
Иркутская область	397,8	435,6	7,2	7,7	12,1	12,3	7,5	8,1
Кемеровская область	318,9	360,0	4,9	5,1	10,1	10,5	9,8	9,6
Новосибирская область	358,4	398,8	3,3	4,8	15,5	14,8	8,0	9,3
Омская область	342,3	373,1	4,0	4,2	9,7	10,4	16,8	15,3
Томская область	326,1	352,0	4,1	4,8	11,7	11,8	7,9	8,3

Территории	Болезни органов пищеварения									
	Всего		в том числе:							
			Язва желудка и 12-перстной кишки		Гастрит, дуоденит		Болезни желчного пузыря и желчевыводящих путей		Болезни поджелудочной железы	
	2012	2013	2012	2013	2012	2013	2012	2013	2012	2013
<b>Российская Федерация</b>	<b>113,71</b>		<b>9,57</b>		<b>26,84</b>		<b>18,12</b>		<b>8,14</b>	
<b>С Ф О</b>	<b>143,2</b>	<b>144,6</b>	<b>11,4</b>	<b>10,9</b>	<b>33,7</b>	<b>33,8</b>	<b>19,6</b>	<b>19,9</b>	<b>7,9</b>	<b>8,1</b>
Республика Алтай	117,1	111,3	12,9	9,5	36,2	31,9	14,2	13,3	6,6	5,9
Республика Бурятия	91,1	91,0	5,7	5,8	21,8	22,9	13,2	14,6	3,9	4,4
Республика Тыва	54,1	58,0	3,0	2,7	17,4	17,0	9,5	10,5	3,4	4,8
Республика Хакасия	112,3	112,1	6,8	6,8	26,3	28,2	18,1	18,8	5,8	6,0
Алтайский край	263,6	255,4	28,8	27,9	83,5	80,7	36,9	35,8	9,1	8,6
Забайкальский край	128,3	126,2	11,6	11,3	28,0	26,1	28,3	29,6	15,2	14,9
Красноярский край	118,1	118,5	12,2	11,6	32,2	34,7	19,7	20,8	14,2	15,5
Иркутская область	111,0	114,1	8,0	7,7	29,3	30,9	12,4	12,5	7,6	8,1
Кемеровская область	86,5	89,8	8,9	8,4	25,5	25,8	15,1	15,1	7,1	6,7
Новосибирская область	94,1	85,2	7,7	7,1	17,7	18,7	15,0	16,2	4,9	5,2
Омская область	302,8	328,1	7,4	6,9	32,5	30,5	17,5	16,2	5,0	4,6
Томская область	95,6	102,2	9,8	9,6	23,6	24,1	25,9	27,6	3,8	3,6

Территории	Болезни кожи и подкожной клетчатки						Болезни костно-мышечной системы и соединительной ткани					
	Всего		в том числе:				Всего		в том числе:			
			Атопический дерматит		Контактный дерматит				Артроз*		Остеопороз*	
	2012	2013	2012	2013	2012	2013	2012	2013	2012	2013	2012	2013
<b>Российская Федерация</b>	<b>62,13</b>		<b>4,53</b>		<b>12,53</b>		<b>133,53</b>		<b>34,29</b>		<b>1,29</b>	
<b>С Ф О</b>	<b>58,3</b>	<b>57,8</b>	<b>4,8</b>	<b>5,0</b>	<b>12,1</b>	<b>12,1</b>	<b>145,2</b>	<b>146,8</b>	<b>36,3</b>	<b>40,5</b>	<b>2,2</b>	<b>2,3</b>
Республика Алтай	79,8	74,9	5,6	5,2	20,1	22,3	96,7	102,2	40,1	38,5	1,8	1,4
Республика Бурятия	45,7	41,9	6,8	6,8	14,5	13,6	84,4	85,9	29,8	32,5	1,4	1,5
Республика Тыва	57,2	57,7	2,8	2,5	7,9	11,3	55,1	51,9	16,0	17,6	2,1	2,5
Республика Хакасия	83,4	80,4	7,6	7,2	19,8	19,6	139,2	145,1	31,3	35,0	0,7	0,7
Алтайский край	71,3	70,7	4,0	3,6	13,3	14,2	227,0	222,9	58,4	57,6	1,8	1,6
Забайкальский край	55,0	53,6	5,9	6,1	10,7	11,8	98,8	99,8	27,1	28,0	1,1	1,1
Красноярский край	56,4	55,6	7,4	8,1	13,5	14,3	148,9	150,3	39,8	42,2	1,6	1,6
Иркутская область	56,5	59,9	5,8	5,9	8,6	9,4	148,6	159,3	36,8	39,7	2,9	3,2
Кемеровская область	57,8	58,8	3,3	3,7	13,1	12,4	160,7	152,2	35,8	45,5	1,5	1,6
Новосибирская область	55,8	48,9	3,0	3,2	10,5	7,4	104,4	114,6	20,3	35,3	0,7	0,9
Омская область	57,9	62,4	4,1	4,4	12,8	13,5	149,1	144,9	38,6	35,4	7,6	7,4
Томская область	44,3	45,2	3,7	3,9	8,7	9,1	142,3	150,2	34,2	37,0	1,7	1,8

\* – показатель рассчитан на взрослое население

Территории	Болезни мочеполовой системы							
	Всего		в том числе:					
			Гломерулярные, тубулоинтерстициальные болезни почек, др. болезни почки и мочеточника		Почечная недостаточность		Мочекаменная болезнь	
	2012	2013	2012	2013	2012	2013	2012	2013
<b>Российская Федерация</b>	<b>115,69</b>		<b>15,78</b>		<b>0,42</b>		<b>5,50</b>	
<b>С Ф О</b>	<b>124,9</b>	<b>127,5</b>	<b>17,6</b>	<b>17,6</b>	<b>0,60</b>	<b>0,66</b>	<b>5,9</b>	<b>6,0</b>
Республика Алтай	115,5	115,5	13,4	12,0	0,36	0,38	3,6	3,8
Республика Бурятия	79,8	80,6	13,3	13,4	0,63	0,62	3,2	3,3
Республика Тыва	92,0	84,2	16,2	12,1	0,84	0,75	4,9	3,4
Республика Хакасия	125,5	129,0	14,5	14,4	0,26	0,34	8,8	7,3
Алтайский край	241,2	241,1	29,4	29,4	0,49	0,61	12,3	12,2
Забайкальский край	103,9	105,8	30,5	30,3	0,66	0,91	4,5	4,8
Красноярский край	120,4	118,1	14,6	14,2	0,42	0,44	5,8	6,0
Иркутская область	126,9	131,0	21,1	21,7	0,89	1,03	5,5	5,8
Кемеровская область	95,6	106,2	13,7	13,2	0,36	0,38	4,9	4,8
Новосибирская область	98,5	101,8	13,3	13,7	0,99	1,02	4,8	5,1
Омская область	118,6	119,8	13,1	13,6	0,61	0,56	4,1	4,4
Томская область	98,7	102,8	13,9	14,2	0,29	0,54	4,3	4,7

Территории	Врожденные аномалии развития, деформации и хромосомные аномалии				Симптомы, признаки, отклонения от нормы, выявленные при клинических и лабораторных исследованиях, не классифицированные в др. рубриках		Травмы, отравления и некоторые другие последствия воздействия внешних причин	
	Всего		в том числе:					
			Врожденные аномалии системы кровообращения					
	2012	2013	2012	2013	2012	2013	2012	2013
<b>Российская Федерация</b>	<b>7,12</b>		<b>2,95</b>		<b>10,93</b>		<b>93,92</b>	
<b>С Ф О</b>	<b>7,4</b>	<b>7,6</b>	<b>3,3</b>	<b>3,3</b>	<b>12,9</b>	<b>13,3</b>	<b>104,2</b>	<b>105,0</b>
Республика Алтай	7,8	7,1	3,9	3,4	14,6	17,5	68,6	65,4
Республика Бурятия	4,8	5,1	2,1	2,0	0	3,1	84,9	84,0
Республика Тыва	7,1	5,9	2,7	2,4	13,7	13,0	97,6	98,6
Республика Хакасия	6,5	6,6	2,6	2,6	12,3	10,6	117,9	117,8
Алтайский край	8,3	7,9	4,2	4,2	12,2	11,3	97,3	101,6
Забайкальский край	9,8	9,5	3,6	3,7	20,5	24,5	74,8	77,5
Красноярский край	6,5	6,6	2,6	2,8	12,6	11,7	113,0	107,3
Иркутская область	7,7	7,8	2,3	2,5	18,0	19,1	113,8	109,6
Кемеровская область	10,0	11,0	4,4	4,5	17,6	17,2	131,1	135,9
Новосибирская область	4,3	4,4	2,1	2,1	4,8	5,5	106,5	114,0
Омская область	8,7	9,1	4,7	4,9	15,7	15,1	93,9	93,2
Томская область	6,3	6,8	3,6	3,4	11,1	13,5	69,7	66,5

Таблица 4.7

**Зарегистрировано больных старше трудоспособного возраста (с 55 лет у женщин и с 60 лет у мужчин)  
с впервые в жизни установленным диагнозом по классам, группам болезней и отдельным заболеваниям  
(на 1 000 населения)**

Территории	Всего		Некоторые инфекционные и паразитарные болезни		Новообразования		Болезни крови и кроветворных органов			
							Всего		в том числе анемии	
	2012	2013	2012	2013	2012	2013	2012	2013	2012	2013
<b>Российская Федерация</b>	<b>535,1</b>		<b>16,2</b>		<b>21,1</b>		<b>1,59</b>		<b>1,37</b>	
<b>С Ф О</b>	<b>608,3</b>	<b>632,3</b>	<b>16,8</b>	<b>16,4</b>	<b>22,1</b>	<b>23,6</b>	<b>2,5</b>	<b>2,6</b>	<b>2,2</b>	<b>2,2</b>
Республика Алтай	589,9	530,6	15,1	16,3	20,3	13,1	5,6	2,1	5,4	1,7
Республика Бурятия	436,0	413,7	6,8	4,9	13,4	14,4	1,6	1,8	1,5	1,7
Республика Тыва	328,8	368,1	11,3	12,2	9,5	13,3	0,8	1,5	0,7	1,1
Республика Хакасия	522,7	608,6	17,8	22,4	19,4	20,3	0,9	0,8	0,7	0,7
Алтайский край	848,5	859,2	19,6	18,7	28,1	32,1	4,3	4,5	4,0	3,7
Забайкальский край	398,7	407,9	11,8	9,5	13,3	14,0	1,2	1,2	1,2	1,2
Красноярский край	590,0	582,6	15,0	17,9	22,9	27,0	2,9	2,6	2,8	2,5
Иркутская область	672,4	669,2	19,7	16,3	23,4	22,6	2,4	2,4	2,2	2,0
Кемеровская область	555,5	656,6	16,2	15,4	19,6	20,6	1,6	2,3	1,2	1,9
Новосибирская область	504,7	537,1	19,1	18,9	24,5	24,0	2,3	2,3	1,8	1,7
Омская область	721,6	726,8	16,7	16,1	23,0	26,3	2,6	2,7	1,9	2,1
Томская область	506,9	536,2	15,7	16,0	18,5	17,3	2,0	2,5	1,7	2,1

Территории	Болезни эндокринной системы, расстройства питания и нарушения обмена веществ							
	Всего		В том числе:					
			Сахарный диабет		из них инсулинозависимый		Тиреотоксикоз (гипертиреоз)	
	2012	2013	2012	2013	2012	2013	2012	2013
<b>Российская Федерация</b>	<b>12,6</b>		<b>5,7</b>		<b>0,15</b>		<b>0,19</b>	
<b>С Ф О</b>	<b>18,7</b>	<b>18,4</b>	<b>6,3</b>	<b>5,8</b>	<b>0,06</b>	<b>0,08</b>	<b>0,26</b>	<b>0,25</b>
Республика Алтай	14,1	13,0	4,1	4,8	0,03	0,00	0,06	0,09
Республика Бурятия	17,9	16,4	8,9	8,1	0,05	0,01	0,18	0,10
Республика Тыва	7,4	6,5	3,0	3,0	0,03	0,03	0,20	0,29
Республика Хакасия	12,7	18,0	6,2	6,2	0,20	0,04	0,20	0,17
Алтайский край	37,6	35,2	8,1	7,9	0,04	0,05	0,41	0,39
Забайкальский край	10,9	10,1	4,3	4,4	0,05	0,08	0,13	0,13
Красноярский край	16,1	13,7	6,2	4,9	0,05	0,06	0,32	0,31
Иркутская область	22,5	21,5	7,6	6,8	0,02	0,02	0,32	0,34
Кемеровская область	13,2	12,8	3,9	3,1	0,03	0,03	0,22	0,23
Новосибирская область	16,8	18,0	6,7	6,1	0,09	0,07	0,26	0,21
Омская область	10,2	10,3	5,2	5,0	0,11	0,19	0,16	0,15
Томская область	18,1	24,1	7,7	8,1	0,17	0,31	0,19	0,16

Территории	Болезни нервной системы						Психические расстройства и расстройства поведения*	
	Всего		в том числе:					
			Эпилепсия		Болезни периферической нервной системы		2012	2013
	2012	2013	2012	2013	2012	2013	2012	2013
<b>Российская Федерация</b>	<b>8,1</b>		<b>0,10</b>		<b>2,6</b>		<b>439,2</b>	
<b>С Ф О</b>	<b>8,7</b>	<b>10,6</b>	<b>0,14</b>	<b>0,16</b>	<b>2,9</b>	<b>3,8</b>	<b>516,8</b>	<b>502,9</b>
Республика Алтай	5,3	5,2	0,03	0,06	1,0	1,1	175,1	298,2
Республика Бурятия	9,7	9,0	0,13	0,15	3,9	3,4	129,0	187,6
Республика Тыва	5,4	7,9	0,10	0,19	1,6	0,7	393,0	235,5
Республика Хакасия	10,2	11,2	0,06	0,06	2,8	2,8	168,6	196,1
Алтайский край	8,5	9,8	0,14	0,11	3,4	3,3	1562,0	1597,9
Забайкальский край	4,9	5,8	0,06	0,10	1,6	1,9	398,2	416,3
Красноярский край	10,0	10,8	0,26	0,27	3,3	3,6	484,2	417,4
Иркутская область	12,3	12,5	0,18	0,20	3,3	3,5	268,9	272,8
Кемеровская область	5,9	14,5	0,07	0,13	2,7	7,7	417,7	293,9
Новосибирская область	7,9	9,5	0,13	0,12	2,3	2,6	139,2	147,9
Омская область	10,3	9,7	0,10	0,11	2,6	2,5	345,4	374,9
Томская область	8,3	9,2	0,14	0,18	3,8	4,1	769,0	785,9

\* – показатель рассчитан на 100 000 населения

Территории	Болезни глаза и его придаточного аппарата								Болезни уха и сосцевидного отростка			
	Всего		в том числе:						Всего		в том числе:	
			Миопия		Катаракта		Глаукома				Хронический отит	
	2012	2013	2012	2013	2012	2013	2012	2013	2012	2013	2012	2013
<b>Российская Федерация</b>	<b>43,0</b>		<b>1,1</b>		<b>8,7</b>		<b>2,8</b>		<b>29,6</b>		<b>0,54</b>	
<b>С Ф О</b>	<b>54,0</b>	<b>54,8</b>	<b>1,6</b>	<b>1,75</b>	<b>11,8</b>	<b>12,2</b>	<b>3,6</b>	<b>3,5</b>	<b>30,9</b>	<b>31,6</b>	<b>0,66</b>	<b>0,74</b>
Республика Алтай	126,9	98,9	7,3	6,81	37,7	27,7	6,4	6,4	13,9	32,5	0,56	0,57
Республика Бурятия	33,3	33,9	0,8	0,90	9,4	11,2	3,5	3,6	15,9	18,9	0,41	0,78
Республика Тыва	29,4	22,4	0,5	4,01	5,7	4,1	4,7	2,3	12,9	14,8	0,23	0,48
Республика Хакасия	38,2	34,6	1,0	0,60	8,3	8,1	2,3	1,8	35,0	33,1	1,23	0,92
Алтайский край	68,4	75,4	1,8	2,36	14,5	18,0	4,0	3,9	37,1	40,0	0,69	0,72
Забайкальский край	34,7	36,0	1,2	1,23	9,0	8,9	2,3	2,1	18,4	17,8	0,53	0,49
Красноярский край	56,0	55,6	2,4	3,09	12,0	11,7	2,3	2,5	35,0	34,8	0,68	0,81
Иркутская область	66,8	60,5	2,8	2,18	14,6	11,8	4,6	4,0	28,5	30,6	0,89	0,71
Кемеровская область	56,7	65,8	1,3	1,64	9,6	13,0	2,5	3,8	34,3	33,9	0,76	1,35
Новосибирская область	41,1	40,8	0,6	0,67	8,7	7,9	2,6	2,0	26,0	26,2	0,44	0,32
Омская область	52,3	50,2	1,5	1,08	15,2	14,8	7,7	7,1	37,1	36,8	0,63	0,58
Томская область	47,8	45,3	1,2	0,99	9,9	8,6	3,3	2,9	27,1	26,0	0,49	0,67

Территории	Болезни системы кровообращения											
	Всего		в том числе:									
			Болезни, характеризующиеся повышенным кровяным давлением	Цереброваскулярные болезни	Ишемическая болезнь сердца							
	Всего	Острый инфаркт миокарда			повторный инфаркт миокарда							
2012		2013	2012	2013	2012	2013	2012	2013	2012	2013	2012	2013
<b>Российская Федерация</b>	<b>52,8</b>		<b>9,3</b>		<b>17,1</b>		<b>12,5</b>		<b>2,7</b>		<b>0,5</b>	
<b>С Ф О</b>	<b>71,8</b>	<b>80,2</b>	<b>14,3</b>	<b>17,2</b>	<b>22,1</b>	<b>22,5</b>	<b>16,7</b>	<b>21,8</b>	<b>2,75</b>	<b>2,63</b>	<b>0,57</b>	<b>0,57</b>
Республика Алтай	90,4	58,2	11,6	8,0	34,5	14,3	14,9	21,4	3,44	1,84	0,56	0,42
Республика Бурятия	47,5	54,7	8,5	12,0	20,8	20,7	11,4	16,8	2,26	2,36	0,57	0,68
Республика Тыва	34,6	61,5	6,2	5,9	19,5	23,5	2,7	27,6	1,01	3,05	0,23	0,83
Республика Хакасия	44,5	116,7	7,9	11,2	15,3	15,3	7,9	77,9	3,10	4,26	0,30	0,01
Алтайский край	96,8	93,5	21,3	19,2	23,1	23,3	20,4	19,2	2,43	2,15	0,41	0,35
Забайкальский край	58,3	58,4	10,2	10,5	25,1	25,8	14,1	15,1	2,50	3,14	0,78	0,85
Красноярский край	71,4	70,2	10,5	11,0	24,3	24,0	16,7	18,6	3,33	2,95	0,60	0,56
Иркутская область	78,4	80,4	11,7	16,2	27,8	26,4	18,8	20,7	2,75	2,49	0,70	0,58
Кемеровская область	75,9	106,0	12,6	25,5	26,5	32,2	20,5	24,9	3,07	2,81	0,84	0,94
Новосибирская область	55,5	65,4	11,9	13,4	17,6	16,7	11,3	19,0	2,15	2,23	0,20	0,21
Омская область	82,0	85,9	27,5	28,8	13,4	13,7	21,0	25,9	3,37	3,14	0,95	1,05
Томская область	54,6	55,0	9,6	10,7	17,7	17,2	11,5	11,2	2,25	2,00	0,14	0,15

Территории	Болезни органов дыхания							
	Всего		в том числе:					
			Пневмонии		Астма и астматический статус		Бронхит Хронический неуточненный, эмфизема	
	2012	2013	2012	2013	2012	2013	2012	2013
<b>Российская Федерация</b>	<b>130,7</b>		<b>5,2</b>		<b>0,6</b>		<b>5,1</b>	
<b>С Ф О</b>	<b>115,5</b>	<b>120,1</b>	<b>5,8</b>	<b>6,3</b>	<b>1,1</b>	<b>1,2</b>	<b>4,2</b>	<b>4,4</b>
Республика Алтай	88,6	97,9	8,0	9,6	0,9	0,8	3,5	4,4
Республика Бурятия	118,3	110,5	6,7	5,9	0,2	0,3	2,5	2,3
Республика Тыва	69,6	73,2	5,3	4,2	0,3	0,2	0,3	0,7
Республика Хакасия	96,9	103,8	7,2	5,7	0,5	0,8	1,7	2,0
Алтайский край	148,8	152,5	7,0	7,6	1,5	1,6	5,4	7,4
Забайкальский край	88,4	88,5	5,9	6,5	0,4	0,3	1,1	1,5
Красноярский край	102,2	99,7	5,4	5,7	1,1	1,2	11,2	7,9
Иркутская область	118,4	122,8	8,0	8,5	1,0	0,9	3,8	4,3
Кемеровская область	91,0	104,7	5,2	5,6	1,0	1,5	2,9	4,5
Новосибирская область	109,4	130,3	4,1	5,4	1,4	1,0	1,5	1,8
Омская область	158,5	140,5	4,6	5,6	0,9	1,5	2,2	2,6
Томская область	100,5	112,7	5,3	5,2	1,6	1,9	3,9	4,2

Территории	Болезни органов пищеварения									
	Всего		В том числе:							
			Язва желудка и 12-перстной кишки		Гастрит, дуоденит		Болезни желчного пузыря и желчевыводящих путей		Болезни поджелудочной железы	
	2012	2013	2012	2013	2012	2013	2012	2013	2012	2013
<b>Российская Федерация</b>	<b>25,1</b>		<b>0,9</b>		<b>3,0</b>		<b>3,3</b>		<b>1,5</b>	
<b>С Ф О</b>	<b>50,9</b>	<b>50,5</b>	<b>1,8</b>	<b>1,7</b>	<b>6,0</b>	<b>6,2</b>	<b>5,3</b>	<b>5,5</b>	<b>2,1</b>	<b>2,2</b>
Республика Алтай	30,9	26,0	2,3	1,1	3,6	2,8	4,8	4,4	1,8	1,3
Республика Бурятия	30,9	25,8	0,7	0,6	2,7	2,9	3,8	3,5	1,7	1,7
Республика Тыва	10,1	9,9	0,5	0,8	3,2	2,6	2,3	2,0	1,1	1,2
Республика Хакасия	29,9	27,1	0,8	0,7	1,8	2,1	4,0	3,9	4,4	3,9
Алтайский край	88,3	81,4	4,8	4,5	11,4	9,8	9,0	8,6	1,6	1,6
Забайкальский край	19,9	18,2	0,8	0,8	1,9	2,2	3,6	4,0	2,7	2,4
Красноярский край	37,4	33,8	2,0	1,6	7,1	7,1	6,5	7,3	4,2	4,3
Иркутская область	39,8	39,0	1,9	1,8	9,0	10,3	4,5	4,6	2,7	2,9
Кемеровская область	26,6	30,9	1,2	1,5	4,8	7,1	4,6	5,4	1,8	2,2
Новосибирская область	28,7	22,4	0,9	0,8	2,4	2,5	4,1	4,4	1,2	1,3
Омская область	143,2	158,7	0,7	0,7	5,8	5,1	4,4	4,1	1,1	1,1
Томская область	25,8	30,8	1,0	1,2	4,6	4,6	5,2	5,9	1,1	1,2

Территории	Болезни кожи и подкожной клетчатки						Болезни костно-мышечной системы и соединительной ткани					
	Всего		В том числе:				Всего		В том числе:			
			Атопический дерматит		Контактный дерматит				Артроз		Остеопороз	
	2012	2013	2012	2013	2012	2013	2012	2013	2012	2013	2012	2013
<b>Российская Федерация</b>	<b>38,6</b>		<b>0,54</b>		<b>9,1</b>		<b>36,0</b>		<b>11,0</b>		<b>0,46</b>	
<b>С Ф О</b>	<b>33,6</b>	<b>33,1</b>	<b>0,6</b>	<b>0,7</b>	<b>7,5</b>	<b>7,5</b>	<b>49,9</b>	<b>50,3</b>	<b>15,6</b>	<b>15,7</b>	<b>0,99</b>	<b>1,02</b>
Республика Алтай	37,6	35,8	0,4	1,1	7,9	11,1	37,3	28,8	15,2	9,8	1,16	0,90
Республика Бурятия	19,4	15,7	0,5	0,4	8,7	7,4	33,8	27,8	9,0	9,7	0,68	0,67
Республика Тыва	16,3	20,4	0,8	0,6	2,3	8,5	21,7	22,2	7,6	5,7	0,23	2,48
Республика Хакасия	40,4	42,2	2,7	3,2	12,1	14,5	34,2	38,0	7,6	8,0	0,19	0,11
Алтайский край	52,4	49,6	0,5	0,5	9,9	10,8	65,8	65,2	23,1	22,5	0,83	0,71
Забайкальский край	28,1	29,1	0,7	0,6	7,6	7,7	30,1	30,7	8,9	11,3	0,36	0,34
Красноярский край	26,5	27,3	0,7	0,8	7,6	8,5	52,3	51,9	20,4	19,8	0,77	0,68
Иркутская область	30,3	30,4	0,4	0,4	4,9	3,6	87,5	82,6	13,9	13,1	1,38	1,48
Кемеровская область	33,0	33,4	0,8	0,8	8,8	8,0	48,2	60,6	16,8	19,8	0,85	1,17
Новосибирская область	31,5	28,4	0,4	0,5	5,9	4,9	28,3	27,8	12,4	13,0	0,79	0,82
Омская область	34,0	34,4	0,7	0,7	6,6	6,4	42,7	37,9	14,2	11,7	2,34	2,30
Томская область	31,1	34,6	0,3	0,3	6,8	8,0	41,7	41,0	12,2	10,8	0,69	0,54

Территории	Болезни мочеполовой системы							
	Всего		в том числе:					
			Гломерулярные, тубулоинтерстициальные болезни почек, другие болезни почки и мочеточника		Почечная недостаточность		Мочекаменная болезнь	
	2012	2013	2012	2013	2012	2013	2012	2013
<b>Российская Федерация</b>	<b>38,5</b>		<b>2,8</b>		<b>0,10</b>		<b>2,0</b>	
<b>С Ф О</b>	<b>45,7</b>	<b>47,6</b>	<b>4,3</b>	<b>4,4</b>	<b>0,22</b>	<b>0,26</b>	<b>2,8</b>	<b>2,8</b>
Республика Алтай	55,9	55,7	8,7	4,2	0,09	0,09	2,1	1,9
Республика Бурятия	20,1	18,5	1,8	1,8	0,14	0,14	1,2	1,0
Республика Тыва	28,9	17,6	5,4	1,5	0,33	0,16	5,0	0,6
Республика Хакасия	40,6	48,9	2,7	2,7	0,02	0,01	2,1	2,2
Алтайский край	92,6	93,9	8,7	8,6	0,23	0,29	5,6	5,8
Забайкальский край	22,2	25,4	4,0	4,6	0,13	0,08	1,5	1,7
Красноярский край	49,0	47,3	4,5	4,3	0,17	0,16	3,1	3,1
Иркутская область	44,2	48,8	5,4	6,2	0,41	0,66	2,3	2,3
Кемеровская область	38,3	50,9	3,7	4,3	0,11	0,14	2,6	3,4
Новосибирская область	32,3	27,4	2,0	2,1	0,41	0,35	2,3	2,0
Омская область	35,8	35,0	2,6	2,5	0,07	0,21	1,5	1,5
Томская область	39,4	42,8	3,6	3,6	0,17	0,09	2,1	2,2



Территории	Симптомы, признаки, отклонения от нормы, выявленные при клинич. и лабор. исследованиях, не классифицированные в др. рубриках		Травмы, отравления и некоторые другие последствия воздействия внешних причин	
	Всего		Всего	
	2012	2013	2012	2013
<b>Российская Федерация</b>	<b>2,6</b>		<b>75,1</b>	
<b>С Ф О</b>	<b>3,9</b>	<b>4,4</b>	<b>78,1</b>	<b>83,0</b>
Республика Алтай	0,4	1,1	45,7	42,9
Республика Бурятия	0,0	0,0	66,1	59,6
Республика Тыва	0,0	1,0	67,1	81,5
Республика Хакасия	2,5	3,9	97,9	85,6
Алтайский край	4,1	4,2	80,6	87,4
Забайкальский край	1,5	3,8	51,1	55,1
Красноярский край	4,9	4,8	83,5	81,2
Иркутская область	6,6	7,8	88,9	88,3
Кемеровская область	4,1	6,4	86,8	95,3
Новосибирская область	0,0	0,0	79,8	94,2
Омская область	7,5	5,3	62,3	73,4
Томская область	4,8	5,9	64,0	65,2

Таблица 4.8

**Общая заболеваемость населения старше трудоспособного возраста (с 55 лет у женщин и с 60 лет у мужчин) по классам, группам болезней и отдельным заболеваниям (на 1 000 населения)**

Территории	Всего		Некоторые инфекционные и паразитарные болезни		Новообразования		Болезни крови и кроветворных органов			
							Всего		в том числе анемии	
	2012	2013	2012	2013	2012	2013	2012	2013	2012	2013
<b>Российская Федерация</b>	<b>2085,6</b>		<b>27,7</b>		<b>94,06</b>		<b>7,83</b>		<b>6,82</b>	
<b>С Ф О</b>	<b>2411,4</b>	<b>2424,8</b>	<b>28,8</b>	<b>28,4</b>	<b>90,1</b>	<b>93,6</b>	<b>9,7</b>	<b>10,2</b>	<b>8,7</b>	<b>9,0</b>
Республика Алтай	2559,7	2317,3	27,7	26,4	85,3	55,7	14,8	8,3	13,6	7,3
Республика Бурятия	1659,1	1640,9	14,7	13,6	65,7	70,4	4,7	5,2	4,4	4,8
Республика Тыва	1175,9	1267,2	30,1	37,9	35,4	56,8	4,4	6,5	3,4	5,0
Республика Хакасия	2255,7	2301,5	42,0	46,1	78,7	75,6	4,3	5,0	4,2	4,5
Алтайский край	3828,8	3751,3	34,5	35,1	118,1	125,5	17,5	18,0	16,5	16,4
Забайкальский край	1951,4	1976,6	21,7	21,1	84,7	81,4	7,2	7,4	7,1	7,2
Красноярский край	2405,3	2412,9	28,7	29,0	84,4	91,2	11,0	11,5	10,6	11,1
Иркутская область	2366,7	2394,1	29,2	24,8	94,1	93,6	9,1	9,6	8,0	8,4
Кемеровская область	1997,9	2012,7	23,5	24,0	65,3	67,2	6,5	6,8	5,5	5,6
Новосибирская область	2011,9	2098,6	30,8	32,9	90,5	97,7	8,6	9,2	6,8	7,4
Омская область	2567,0	2558,7	32,0	27,9	113,9	117,7	9,5	10,3	8,4	9,1
Томская область	2035,9	2135,1	28,1	27,3	83,3	81,2	7,8	8,8	6,7	7,6

Территории	Болезни эндокринной системы, расстройства питания и нарушения обмена веществ							
	Всего		В том числе:					
			Сахарный диабет		из них инсулинозависимый		Тиреотоксикоз (гипертиреоз)	
	2012	2013	2012	2013	2012	2013	2012	2013
<b>Российская Федерация</b>	<b>129,0</b>		<b>75,2</b>		<b>3,45</b>		<b>1,66</b>	
<b>С Ф О</b>	<b>166,0</b>	<b>171,1</b>	<b>76,6</b>	<b>79,6</b>	<b>1,90</b>	<b>1,63</b>	<b>1,88</b>	<b>1,92</b>
Республика Алтай	156,1	156,2	79,4	77,1	2,53	2,02	1,28	1,63
Республика Бурятия	136,3	141,7	79,8	80,0	2,05	0,62	1,84	1,60
Республика Тыва	62,8	56,7	32,5	28,9	2,24	1,43	2,40	2,13
Республика Хакасия	140,4	156,0	84,3	99,9	4,05	2,41	1,75	2,00
Алтайский край	351,5	344,0	101,1	104,0	1,99	1,44	2,51	2,71
Забайкальский край	139,9	139,0	68,8	69,4	1,55	1,94	1,40	1,36
Красноярский край	120,9	125,9	63,7	67,4	1,54	1,28	2,06	1,76
Иркутская область	174,1	180,4	79,9	82,6	0,95	0,86	2,49	2,52
Кемеровская область	117,6	113,8	63,7	65,7	1,43	1,15	1,47	1,52
Новосибирская область	146,8	170,1	81,0	85,3	2,26	1,93	1,80	2,19
Омская область	119,9	122,3	70,1	72,6	2,38	2,64	1,30	1,25
Томская область	140,2	159,1	82,4	85,9	3,12	3,51	1,50	1,38

Территории	Болезни нервной системы						Психические расстройства и расстройства поведения*	
	Всего		в том числе:					
			Эпилепсия		Болезни периферической нервной системы		2012	2013
	2012	2013	2012	2013	2012	2013	2012	2013
<b>Российская Федерация</b>	<b>45,31</b>		<b>1,57</b>		<b>9,5</b>		<b>3605,5</b>	
<b>С Ф О</b>	<b>54,6</b>	<b>60,1</b>	<b>1,98</b>	<b>2,09</b>	<b>12,0</b>	<b>14,4</b>	<b>3785,3</b>	<b>3680,6</b>
Республика Алтай	38,6	37,6	1,50	1,33	5,1	7,7	2542,1	2376,2
Республика Бурятия	51,5	43,8	2,62	2,97	13,8	11,6	1547,0	1998,2
Республика Тыва	27,2	35,1	2,40	2,86	6,0	5,2	5583,9	4508,9
Республика Хакасия	65,1	67,0	2,66	2,48	10,0	9,8	3774,2	3141,6
Алтайский край	58,5	59,5	2,07	1,62	17,6	15,3	7509,1	6649,8
Забайкальский край	35,2	34,6	2,48	3,08	6,3	6,5	3381,9	3398,3
Красноярский край	46,1	49,6	2,44	2,55	7,4	8,2	3659,9	3213,7
Иркутская область	57,4	59,4	2,06	2,10	12,2	12,5	1898,9	3238,3
Кемеровская область	29,5	59,2	0,79	0,92	9,5	28,2	3276,6	2819,2
Новосибирская область	80,0	84,2	2,29	2,78	16,8	15,6	2871,7	2783,1
Омская область	76,1	73,2	2,11	2,19	11,9	11,2	3920,2	4050,4
Томская область	37,7	39,0	1,34	1,45	9,0	10,2	4432,5	4328,4

\* – показатель рассчитан на 100 000 населения

Территории	Болезни глаза и его придаточного аппарата								Болезни уха и сосцевидного отростка			
	Всего		в том числе:						Всего		в том числе:	
			Миопия		Катаракта		Глаукома				Хронический отит	
	2012	2013	2012	2013	2012	2013	2012	2013	2012	2013	2012	2013
<b>Российская Федерация</b>	<b>209,1</b>		<b>14,29</b>		<b>67,1</b>		<b>28,7</b>		<b>58,3</b>		<b>3,9</b>	
<b>С Ф О</b>	<b>256,3</b>	<b>246,6</b>	<b>19,7</b>	<b>18,82</b>	<b>78,3</b>	<b>77,6</b>	<b>29,3</b>	<b>29,9</b>	<b>64,2</b>	<b>63,2</b>	<b>4,5</b>	<b>4,5</b>
Республика Алтай	367,5	331,6	35,4	28,61	112,2	98,3	33,0	39,1	45,2	48,5	4,7	3,6
Республика Бурятия	187,4	193,4	17,4	16,49	57,5	62,5	38,1	36,6	41,4	44,2	5,1	5,3
Республика Тыва	146,5	135,9	10,0	19,73	41,0	32,0	23,4	19,9	24,5	30,9	4,4	4,6
Республика Хакасия	193,7	181,8	11,0	9,71	70,1	70,5	26,7	27,2	66,8	62,0	7,0	6,2
Алтайский край	350,2	331,5	25,8	24,84	106,8	106,3	31,8	34,2	64,6	64,6	4,1	4,0
Забайкальский край	236,8	236,8	23,3	22,36	63,2	64,4	26,2	27,4	40,4	39,0	5,1	4,7
Красноярский край	282,8	273,3	31,0	30,11	86,6	93,0	24,0	26,9	67,6	66,4	5,4	6,0
Иркутская область	272,2	258,8	18,4	16,49	80,8	74,1	30,3	31,4	70,8	71,4	5,0	4,3
Кемеровская область	224,9	213,5	15,8	14,34	60,9	57,8	28,6	27,7	74,1	64,3	4,2	4,1
Новосибирская область	200,7	195,4	10,5	11,27	64,7	64,8	22,9	22,8	51,8	57,1	3,5	3,9
Омская область	257,1	251,8	19,2	17,85	89,6	88,0	44,2	43,3	84,3	82,9	4,6	4,3
Томская область	249,2	240,0	15,9	15,81	75,0	72,0	23,1	22,0	53,1	51,5	3,5	3,7

Территории	Болезни системы кровообращения											
	Всего		в том числе:									
			Болезни, характеризующиеся повышенным кровяным давлением	Цереброваскулярные болезни	Ишемическая болезнь сердца							
	Всего	В том числе:										
		Острый инфаркт миокарда			повторный инфаркт миокарда							
2012	2013	2012	2013	2012	2013	2012	2013	2012	2013	2012	2013	
<b>Российская Федерация</b>	<b>637,1</b>		<b>223,5</b>				<b>161,19</b>		<b>2,74</b>		<b>0,57</b>	
<b>С Ф О</b>	<b>734,7</b>	<b>736,7</b>	<b>291,2</b>	<b>303,0</b>	<b>176,4</b>	<b>175,4</b>	<b>157,1</b>	<b>154,2</b>	<b>2,75</b>	<b>2,63</b>	<b>0,57</b>	<b>0,57</b>
Республика Алтай	917,6	809,7	406,6	360,4	143,6	145,0	186,6	164,8	3,44	1,84	0,56	0,42
Республика Бурятия	479,3	498,2	195,8	221,3	143,3	136,4	95,8	95,7	2,26	2,36	0,57	0,68
Республика Тыва	279,8	326,3	141,5	162,9	47,0	66,6	54,2	58,8	1,01	3,05	0,23	0,83
Республика Хакасия	710,9	716,3	299,2	299,5	150,9	150,7	113,3	111,9	3,10	4,26	0,30	0,01
Алтайский край	1187,8	1162,0	447,0	452,3	290,3	275,9	237,2	228,9	2,43	2,15	0,41	0,35
Забайкальский край	612,8	621,4	188,9	201,2	173,6	166,7	182,9	187,2	2,50	3,14	0,78	0,85
Красноярский край	766,1	769,1	320,9	338,3	164,0	161,2	178,4	185,2	3,33	2,95	0,60	0,56
Иркутская область	720,2	729,2	283,4	295,8	203,6	205,6	152,0	149,6	2,75	2,49	0,70	0,58
Кемеровская область	613,2	614,4	215,5	230,4	181,0	178,7	122,5	124,6	3,07	2,81	0,84	0,94
Новосибирская область	588,3	597,0	254,9	266,5	130,3	139,2	100,5	97,5	2,15	2,23	0,20	0,21
Омская область	752,4	754,9	360,3	368,9	100,5	101,5	201,7	198,5	3,37	3,14	0,95	1,05
Томская область	574,9	606,1	167,2	180,5	182,8	193,2	129,1	92,0	2,25	2,00	0,14	0,15

Территории	Болезни органов дыхания							
	Всего		в том числе:					
			Пневмонии		Астма и астматический статус		Бронхит хронический и неуточненный, эмфизема	
	2012	2013	2012	2013	2012	2013	2012	2013
<b>Российская Федерация</b>	<b>206,4</b>		<b>4,8</b>		<b>14,7</b>		<b>25,5</b>	
<b>С Ф О</b>	<b>176,4</b>	<b>213,7</b>	<b>5,8</b>	<b>6,3</b>	<b>20,5</b>	<b>21,0</b>	<b>29,9</b>	<b>30,3</b>
Республика Алтай	143,6	196,7	8,0	9,6	16,3	15,2	37,6	35,8
Республика Бурятия	143,3	175,3	6,7	5,9	11,0	11,5	22,4	21,7
Республика Тыва	47,0	126,3	5,3	4,2	9,3	8,2	17,2	15,2
Республика Хакасия	150,9	198,6	7,2	5,7	17,6	18,7	33,3	35,5
Алтайский край	290,3	319,9	7,0	7,6	28,0	29,2	67,0	69,1
Забайкальский край	173,6	172,1	5,9	6,5	14,7	15,8	14,6	15,3
Красноярский край	164,0	190,0	5,4	5,7	22,5	22,5	36,2	37,4
Иркутская область	203,6	192,7	8,0	8,5	18,9	16,2	16,1	15,5
Кемеровская область	181,0	176,0	5,2	5,6	16,2	17,6	20,5	20,6
Новосибирская область	130,3	217,1	4,1	5,4	24,4	24,7	18,5	21,2
Омская область	100,5	233,6	4,6	5,6	17,2	18,9	33,6	28,4
Томская область	182,8	195,0	5,3	5,2	24,1	25,0	17,4	19,4

Территории	Болезни органов пищеварения									
	Всего		В том числе:							
			Язва желудка и 12-перстной кишки		Гастрит, дуоденит		Болезни желчного пузыря и желчевыводящих путей		Болезни поджелудочной железы	
	2012	2013	2012	2013	2012	2013	2012	2013	2012	2013
<b>Российская Федерация</b>	<b>147,6</b>		<b>14,0</b>		<b>33,8</b>		<b>30,1</b>		<b>17,1</b>	
<b>С Ф О</b>	<b>205,7</b>	<b>206,0</b>	<b>17,7</b>	<b>17,1</b>	<b>51,9</b>	<b>52,6</b>	<b>36,8</b>	<b>37,1</b>	<b>18,3</b>	<b>18,4</b>
Республика Алтай	228,0	192,1	32,9	22,9	76,1	65,1	32,5	28,9	22,6	18,4
Республика Бурятия	116,2	104,6	8,4	8,8	29,0	25,9	24,7	24,2	8,2	9,1
Республика Тыва	71,4	83,6	7,6	6,8	24,7	31,9	17,1	20,0	6,1	12,6
Республика Хакасия	136,8	146,9	8,8	8,7	29,4	32,4	33,0	32,7	13,6	13,6
Алтайский край	429,0	410,6	44,2	42,0	134,6	132,5	72,5	68,7	18,8	17,1
Забайкальский край	173,9	171,4	16,9	17,8	40,1	40,6	47,0	47,0	41,0	39,1
Красноярский край	197,9	198,4	20,1	19,5	53,5	55,8	38,3	41,4	35,9	38,1
Иркутская область	152,0	151,8	12,7	12,1	43,0	45,1	24,7	24,7	18,9	19,7
Кемеровская область	124,2	119,5	12,1	12,3	31,3	32,2	27,3	25,8	14,6	14,5
Новосибирская область	136,6	129,4	10,1	10,6	27,9	29,1	26,5	29,9	11,9	12,3
Омская область	304,3	348,4	9,6	9,0	45,0	45,2	29,4	29,4	8,3	7,9
Томская область	142,7	152,8	17,5	16,5	31,1	32,7	43,5	46,6	7,9	7,9

Территории	Болезни кожи и подкожной клетчатки						Болезни костно-мышечной системы и соединительной ткани					
	Всего		В том числе:				Всего		В том числе:			
			Атопический дерматит		Контактный дерматит				Артроз		Остеопороз	
2012	2013	2012	2013	2012	2013	2012	2013	2012	2013	2012	2013	
<b>Российская Федерация</b>	<b>52,9</b>		<b>1,07</b>		<b>10,8</b>		<b>225,3</b>		<b>73,8</b>		<b>3,28</b>	
<b>С Ф О</b>	<b>47,0</b>	<b>46,5</b>	<b>1,3</b>	<b>1,4</b>	<b>9,3</b>	<b>9,2</b>	<b>269,9</b>	<b>267,5</b>	<b>86,9</b>	<b>86,9</b>	<b>6,0</b>	<b>6,1</b>
Республика Алтай	60,1	53,6	2,1	2,0	10,1	12,9	223,2	225,4	118,8	113,2	2,5	2,0
Республика Бурятия	34,0	32,7	1,5	1,4	11,1	10,7	181,8	158,0	77,0	77,8	4,8	4,6
Республика Тыва	22,0	28,1	1,0	0,9	3,5	9,0	130,8	154,4	51,5	55,8	2,5	7,0
Республика Хакасия	69,7	69,5	4,8	4,3	18,1	18,2	242,1	251,4	66,1	69,4	1,8	2,0
Алтайский край	67,5	66,5	1,2	1,3	10,8	11,7	401,4	388,6	120,0	119,1	4,1	3,6
Забайкальский край	46,4	46,7	1,3	1,3	9,1	9,6	191,6	193,8	68,7	68,2	3,0	2,7
Красноярский край	37,6	37,1	1,5	1,6	9,7	10,2	285,6	297,6	98,1	96,3	5,0	5,0
Иркутская область	43,7	43,0	1,1	1,1	7,4	6,1	274,2	282,0	91,3	91,9	8,0	9,1
Кемеровская область	42,2	42,5	1,1	1,2	9,7	9,2	264,1	258,4	72,0	77,0	3,9	4,3
Новосибирская область	46,5	43,1	1,1	1,4	8,3	6,9	201,1	209,5	74,6	78,7	2,4	2,5
Омская область	49,2	48,0	1,2	1,2	8,3	8,4	273,2	234,4	81,7	69,3	19,5	18,8
Томская область	38,2	45,0	0,5	0,7	7,9	9,3	257,7	274,9	81,7	85,4	5,8	5,8

Территории	Болезни мочеполовой системы							
	Всего		в том числе:					
			Гломерулярные, тубулоинтерстициальные болезни почек, другие болезни почки и мочеточника		Почечная недостаточность		Мочекаменная болезнь	
2012	2013	2012	2013	2012	2013	2012	2013	
<b>Российская Федерация</b>	<b>135,2</b>		<b>23,7</b>		<b>0,81</b>		<b>10,6</b>	
<b>С Ф О</b>	<b>147,8</b>	<b>153,3</b>	<b>28,7</b>	<b>28,9</b>	<b>1,3</b>	<b>1,5</b>	<b>12,0</b>	<b>12,3</b>
Республика Алтай	121,5	105,6	21,5	13,9	0,8	0,8	6,8	7,9
Республика Бурятия	76,8	79,6	14,6	16,3	1,0	1,1	6,5	6,8
Республика Тыва	86,3	56,4	33,1	15,8	1,6	1,4	10,9	4,4
Республика Хакасия	185,5	201,8	23,6	28,1	0,5	0,7	17,2	15,3
Алтайский край	258,9	264,3	47,2	47,5	1,1	1,3	22,8	22,4
Забайкальский край	103,0	113,9	42,5	46,5	1,3	1,5	10,3	10,9
Красноярский край	151,9	153,1	30,3	28,4	0,9	0,9	12,2	13,6
Иркутская область	161,0	166,9	37,4	39,0	1,9	2,7	12,1	12,2
Кемеровская область	105,6	113,9	23,9	22,5	0,6	0,6	9,4	9,0
Новосибирская область	128,0	132,7	18,2	19,8	2,5	2,7	10,3	11,2
Омская область	128,0	131,5	15,8	14,7	0,9	1,1	7,5	8,0
Томская область	119,4	135,1	26,6	28,7	0,8	0,8	8,9	9,5

Территории	Симптомы, признаки, отклонения от нормы, выявленные при клинич. и лабор. исследованиях, не классифицированные в др. рубриках		Травмы, отравления и некоторые другие последствия воздействия внешних причин	
	Всего		Всего	
	2012	2013	2012	2013
<b>Российская Федерация</b>	<b>4,2</b>		<b>75,28</b>	
<b>С Ф О</b>	<b>5,2</b>	<b>5,7</b>	<b>79,2</b>	<b>84,2</b>
Республика Алтай	0,4	2,0	45,7	42,9
Республика Бурятия	0,0	0,0	66,1	59,6
Республика Тыва	0,0	1,1	67,1	85,7
Республика Хакасия	3,3	5,8	97,9	85,9
Алтайский край	6,2	5,5	80,6	88,0
Забайкальский край	4,0	7,5	51,1	55,1
Красноярский край	7,0	6,3	83,5	81,2
Иркутская область	7,7	9,1	88,9	88,3
Кемеровская область	5,5	7,7	94,5	102,5
Новосибирская область	0,0	0,0	79,8	94,2
Омская область	7,8	7,0	62,3	73,4
Томская область	8,4	9,5	64,0	65,2

Таблица 4.9

**Зарегистрировано больных трудоспособного возраста с впервые в жизни установленным диагнозом по классам, группам болезней и отдельным заболеваниям (в 2013 году на 1000 населения)**

Территории	Всего	Некоторые инфекционные и паразитарные болезни	Новообразования	Болезни крови и кроветворных органов	Болезни эндокринной системы, расстройства питания и нарушения обмена веществ
<b>С Ф О</b>	<b>643,1</b>	<b>29,2</b>	<b>12,8</b>	<b>3,2</b>	<b>10,8</b>
Республика Алтай	679,9	23,4	10,6	6,9	10,4
Республика Бурятия	507,0	9,0	7,2	2,5	10,4
Республика Тыва	467,8	50,2	5,5	4,2	6,3
Республика Хакасия	666,6	19,6	9,3	2,9	10,3
Алтайский край	954,7	23,0	18,4	6,1	23,2
Забайкальский край	473,8	20,7	9,6	1,8	7,1
Красноярский край	583,3	28,3	15,4	2,6	7,7
Иркутская область	671,4	46,4	15,2	3,0	12,1
Кемеровская область	648,4	24,7	13,1	2,2	10,0
Новосибирская область	522,7	31,8	11,4	2,6	8,1
Омская область	764,1	39,2	9,6	4,1	6,3
Томская область	464,1	19,6	8,9	2,0	12,2



Рис. 4.3. Зарегистрировано больных трудоспособного возраста с впервые в жизни установленным диагнозом в 2013 году на 1000 соответствующего населения.

Продолжение табл. 4.9

Территории	Болезни нервной системы	Психические расстройства и расстройства поведения*	Болезни глаза и его придаточного аппарата	Болезни уха и сосцевидного отростка	Болезни системы кровообращения	Болезни органов дыхания
<b>С Ф О</b>	<b>13,2</b>	<b>563,0</b>	<b>29,8</b>	<b>20,8</b>	<b>30,4</b>	<b>146,0</b>
Республика Алтай	14,5	480,9	66,3	14,9	44,4	140,9
Республика Бурятия	12,7	366,9	27,4	13,4	19,6	142,1
Республика Тыва	3,9	323,6	22,1	13,1	18,7	75,7
Республика Хакасия	21,2	399,1	30,2	25,3	27,7	170,4
Алтайский край	19,1	1326,3	48,6	31,0	46,2	197,5
Забайкальский край	5,3	591,8	21,3	13,6	29,3	108,5
Красноярский край	13,1	478,4	31,5	20,8	26,6	124,4
Иркутская область	16,4	566,6	30,3	21,7	28,1	157,6
Кемеровская область	16,3	583,1	28,3	24,5	31,5	127,0
Новосибирская область	7,1	249,7	14,8	14,1	21,2	148,4
Омская область	12,1	347,4	36,0	23,9	46,8	158,9
Томская область	9,3	580,7	19,1	14,5	15,6	133,4

\* – показатель рассчитан на 100 000 населения

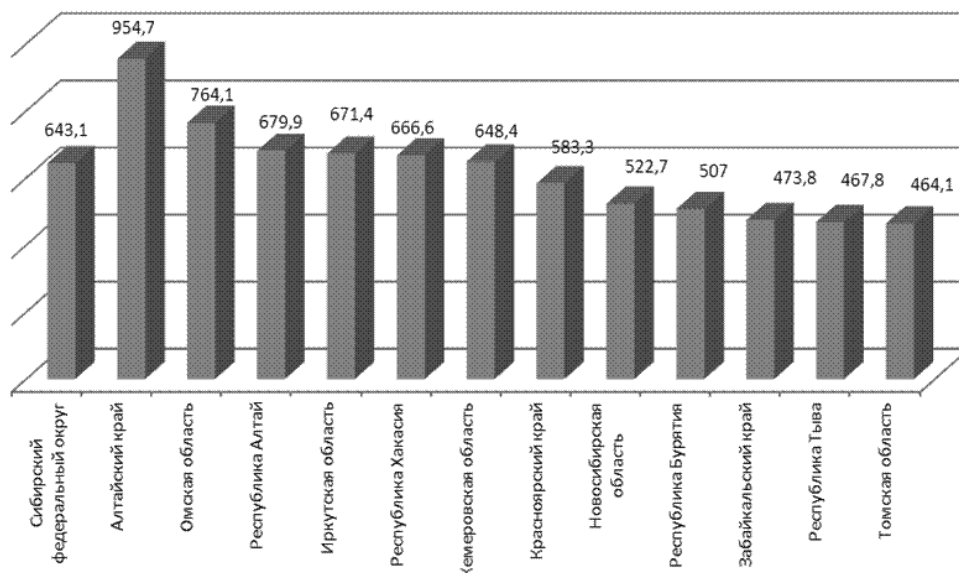
Территории	Болезни органов пищеварения	Болезни кожи и подкожной клетчатки	Болезни костно-мышечной системы и соединительной ткани	Болезни мочеполовой системы	Симптомы, признаки, отклонения от нормы, выявленные при клинич. и лабор. исследованиях, не классифицированные в др. рубриках	Травмы, отравления и некоторые другие последствия воздействия внешних причин
<b>С Ф О</b>	<b>44,5</b>	<b>37,9</b>	<b>37,0</b>	<b>68,5</b>	<b>3,7</b>	<b>110,7</b>
Республика Алтай	23,8	43,6	28,0	83,8	1,1	68,9
Республика Бурятия	25,3	21,8	25,3	45,0	0,0	108,6
Республика Тыва	6,7	41,6	12,2	42,1	0,1	111,4
Республика Хакасия	28,9	49,7	40,2	59,1	2,1	119,9
Алтайский край	79,6	53,3	52,0	160,9	6,5	110,4
Забайкальский край	22,9	31,5	21,4	50,2	4,5	85,5
Красноярский край	25,5	33,1	35,0	62,0	3,7	113,9
Иркутская область	28,6	41,1	61,0	56,8	4,6	119,3
Кемеровская область	23,8	42,0	46,1	71,1	4,8	139,6
Новосибирская область	16,5	27,9	18,2	40,0	0,0	117,2
Омская область	164,4	44,0	31,5	51,4	5,0	90,1
Томская область	17,5	27,3	25,0	58,2	4,5	64,8

Таблица 4.10

**Общая заболеваемость населения трудоспособного возраста по классам, группам болезней и отдельным заболеваниям (в 2013 году на 1000 населения)**

Территории	Всего	Некоторые инфекционные и паразитарные болезни	Новообразования	Болезни крови и кроветворных органов	Болезни эндокринной системы, расстройства питания и нарушения обмена веществ
<b>С Ф О</b>	<b>1332,9</b>	<b>50,1</b>	<b>39,1</b>	<b>9,6</b>	<b>55,2</b>
Республика Алтай	1354,7	46,2	26,3	12,8	49,6
Республика Бурятия	1065,2	20,5	25,7	7,6	47,4
Республика Тыва	1024,4	81,8	20,0	12,7	43,5
Республика Хакасия	1348,2	54,7	36,7	7,2	54,3
Алтайский край	2143,2	48,2	53,1	19,1	127,6
Забайкальский край	1065,8	45,2	31,1	6,7	39,3
Красноярский край	1230,1	54,6	39,3	7,9	40,3
Иркутская область	1308,4	62,2	43,3	8,9	59,9
Кемеровская область	1215,0	44,2	36,4	5,6	39,5
Новосибирская область	1093,7	48,6	43,3	8,7	42,6
Омская область	1545,7	61,2	35,2	13,1	47,0
Томская область	1008,9	34,5	31,5	6,1	42,4





Рис. 4.4. Общая заболеваемость населения трудоспособного возраста в 2013 году на 1000 соответствующего возраста.

Продолжение табл. 4.10

Территории	Болезни нервной системы	Психические расстройства и расстройства поведения*	Болезни глаза и его придаточного аппарата	Болезни уха и сосцевидного отростка	Болезни системы кровообращения	Болезни органов дыхания
<b>С Ф О</b>	<b>55,3</b>	<b>6339,8</b>	<b>84,1</b>	<b>30,5</b>	<b>153,9</b>	<b>188,0</b>
Республика Алтай	70,8	5875,6	131,9	29,1	177,5	188,0
Республика Бурятия	43,3	5754,2	83,8	22,7	127,4	176,4
Республика Тыва	25,8	6190,6	49,1	24,5	101,7	109,9
Республика Хакасия	83,8	6458,3	63,0	39,2	112,0	200,9
Алтайский край	87,8	8758,2	132,2	40,1	281,9	268,9
Забайкальский край	21,7	6476,6	73,6	21,3	145,0	142,2
Красноярский край	45,9	6083,2	98,7	29,5	145,0	160,2
Иркутская область	60,2	6593,1	81,2	33,6	121,7	198,1
Кемеровская область	52,2	6181,5	60,3	34,5	142,6	166,3
Новосибирская область	50,1	5724,2	51,0	22,3	119,0	183,6
Омская область	60,4	5777,6	108,3	35,8	188,9	208,5
Томская область	46,5	4720,1	68,1	21,1	88,1	165,9

\* – показатель рассчитан на 100 000 населения

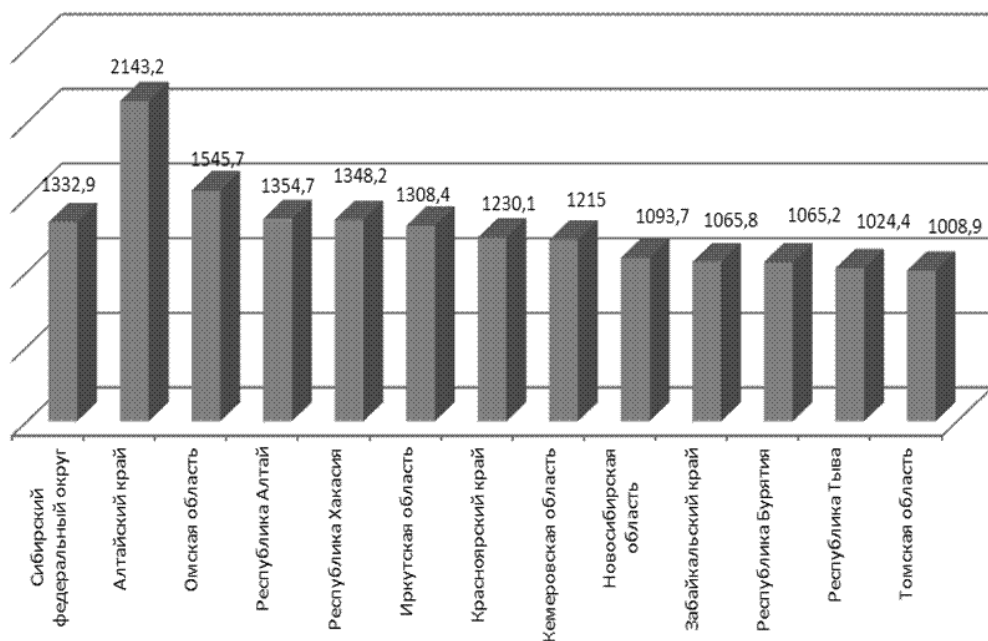
Территории	Болезни органов пищеварения	Болезни кожи и под-кожной клетчатки	Болезни костно-мышечной системы и соединительной ткани	Болезни мочеполовой системы	Симптомы, признаки, отклонения от нормы, выявленные при клинич. и лабор. исследованиях, не классифицированные в др. рубриках	Травмы, отравления и некоторые другие последствия воздействия внешних причин
<b>С Ф О</b>	<b>119,7</b>	<b>49,0</b>	<b>125,7</b>	<b>139,8</b>	<b>5,1</b>	<b>111,8</b>
Республика Алтай	82,2	53,6	93,2	152,8	1,2	69,9
Республика Бурятия	81,7	35,7	83,8	100,0	0,0	108,6
Республика Тыва	44,9	51,8	61,2	120,2	0,2	115,2
Республика Хакасия	87,4	71,3	143,9	136,2	3,9	120,2
Алтайский край	232,0	65,1	200,9	287,0	7,4	111,1
Забайкальский край	97,1	37,3	81,5	112,5	13,6	85,5
Красноярский край	96,1	44,3	123,0	124,7	4,9	113,9
Иркутская область	84,7	53,7	139,2	138,7	5,1	119,3
Кемеровская область	70,9	53,8	130,2	121,1	5,9	146,3
Новосибирская область	66,8	37,3	93,1	97,9	0,0	117,2
Омская область	279,2	55,4	115,3	128,8	6,7	90,1
Томская область	80,5	34,6	128,6	106,4	6,9	64,8

### 4.3. Заболеваемость с временной утратой трудоспособности

Таблица 4.11

Средняя длительность одного случая нетрудоспособности по классам болезней, по полу по СФО

Причины нетрудоспособности	Всего		Мужчины		Женщины	
	2012	2013	2012	2013	2012	2013
1	2	3	4	5	6	7
Всего по заболеваниям	13,9	14,5	15,7	14,9	13,9	15,4
Некоторые инфекционные и паразитарные болезни	29,7	30,7	36,3	36,1	23,6	25,8
В том числе:						
Кишечные инфекции	8,6	8,8	8,5	8,6	8,7	8,9
Туберкулез	179,3	170,0	187,2	163,7	165,8	180,3
Вирусный гепатит	18,1	17,6	17,8	17,3	18,6	18,1
Новообразования	27,4	29,2	32,0	35,7	25,8	26,8
В том числе:						
Злокачественные новообразования	40,4	47,6	43,8	50,4	38,6	49,5
Болезни крови и кроветворных органов	19,6	20,5	21,2	20,9	19,1	20,4
Болезни эндокринной системы, расстройства питания, нарушения обмена веществ	16,4	16,9	16,1	16,5	16,5	17,1
Из них:						
Сахарный диабет	15,1	15,2	15,4	15,6	14,9	14,8
В том числе сахарный диабет инсулинозависимый	16,0	15,3	16,1	15,4	15,9	15,3
Психические расстройства и расстройства поведения	20,3	21,8	18,5	19,3	22,1	24,2
Болезни нервной системы	15,3	16,2	16,3	17,1	14,7	15,6
Из них:						
Болезни периферической нервной системы	17,7	19,1	18,0	19,6	17,5	18,6
Болезни глаза и его придаточного аппарата	12,3	13,6	12,8	14,2	11,7	13,0
Болезни уха и сосцевидного отростка	10,5	10,6	10,4	10,4	10,6	10,7
Болезни системы кровообращения	16,6	17,0	18,5	19,0	15,1	15,2
В том числе:						
острая ревматическая лихорадка, хронические ревматические болезни сердца	21,1	20,0	23,0	21,3	20,0	19,1
Болезни, характеризующиеся повышенным кровяным давлением	11,8	11,6	11,9	11,8	11,8	11,5
Ишемическая болезнь сердца	23,1	23,8	24,9	25,7	19,4	19,7
Цереброваскулярные болезни	22,3	24,7	27,0	31,3	19,7	21,1
Болезни органов дыхания	8,9	9,8	10,5	9,0	9,0	10,4
В том числе:						
Острые респираторные инфекции верхних дыхательных путей	8,1	9,2	10,1	7,8	8,1	10,1
Острый фарингит, ангина	8,2	8,4	8,0	8,3	8,3	8,5
Грипп	9,0	9,2	8,0	9,1	9,0	9,2
Пневмонии	16,2	17,1	16,4	17,4	15,9	16,7
Бронхиты, эмфизема	12,0	12,0	11,8	11,8	12,2	12,2
Астма, астматический статус	14,0	14,3	14,2	14,5	14,0	14,2
Пневмокониозы	13,0	23,0	15,1	21,8	9,3	24,3
Болезни органов пищеварения	13,3	14,0	13,4	14,1	13,2	13,8
В том числе:						
Язвенная болезнь желудка и 12-ти перстной кишки	17,0	17,7	17,0	17,9	16,8	17,2
Гастрит и дуоденит	10,1	10,4	10,2	10,5	9,9	10,2

1	2	3	4	5	6	7
Болезнь печени, желчного пузыря, желчевыводящих путей и поджелудочной железы	15,2	15,7	14,7	15,2	15,5	16,0
Болезни кожи и подкожной клетчатки	11,8	12,0	12,1	12,1	11,5	11,8
В том числе: Инфекции кожи и подкожной клетчатки	11,9	12,3	12,2	12,5	11,6	11,9
Болезни костно-мышечной системы	15,0	15,6	14,6	15,2	15,3	16,1
Ревматоидные артриты	22,5	19,8	27,2	18,9	19,9	20,2
Болезни мочеполовой системы	11,2	11,4	12,8	13,4	10,8	10,9
В том числе: Болезни почек и мочевыделительной системы	12,1	12,4	12,6	12,9	11,8	12,1
Воспалительные болезни женских тазовых органов	11,1	11,2	-	-	11,1	11,2
Беременность, роды и послеродовой период (без отпуска по беременности и родам)	15,4	14,3	-	-	15,4	14,3
Врожденные аномалии (пороки развития), деформации и хромосомные нарушения	18,0	19,3	19,5	18,2	17,1	20,0
Симптомы, признаки и отклонения от нормы, и неточно обозначенные состояния	9,2	10,7	8,7	10,1	9,5	11,1
Травмы и отравления	22,3	22,5	21,8	21,5	23,1	24,1
В том числе: Поверхностные травмы	12,2	12,2	11,9	11,9	12,6	12,7
Переломы черепа и лицевых костей, Внутричерепные травмы	16,4	17,4	16,0	17,8	15,9	16,6
Переломы костей верхних и нижних конечностей	43,2	41,4	44,6	40,3	41,4	42,8
Вывихи, растяжения и перенапряжения Консультно-связочного аппарата	18,3	18,3	18,1	18,0	18,2	18,7
Кроме того: Аборты	6,3	6,5	-	-	6,3	6,5
Уход за больными	9,3	8,3	8,4	8,2	9,4	8,3
Отпуск в связи с санаторно-курортным Лечением	17,9	17,9	19,4	12,4	17,4	20,3
Освобождение от работы в связи с карантином и бактерионосительством	12,3	8,6	22,7	10,2	10,8	8,4
Итого по всем причинам (без отпуска по беременности и родам)	13,8	13,6	15,4	15,0	12,8	12,9
Отпуск по беременности и родам	139,9	138,4	-	-	139,9	138,4

Таблица 4.12

## Средняя длительность одного случая нетрудоспособности по классам болезней, всего по СФО

Причины нетрудоспособности /годы	2010	2011	2012	2013
Всего по заболеваниям	15,1	14,8	13,9	14,5
Некоторые инфекционные и паразитарные болезни	32,6	32,3	29,7	30,7
Новообразования	28,1	28,8	27,4	29,2
Болезни крови и кроветворных органов	21,4	21,3	19,6	20,5
Болезни эндокринной системы, расстройства питания, нарушения обмена веществ	18,7	18,3	16,4	16,9
Психические расстройства и расстройства поведения	21,1	18,4	20,3	21,8
Болезни нервной системы	15,8	15,8	15,3	16,2
Болезни глаза и его придаточного аппарата	12,7	13,1	12,3	13,6
Болезни уха и сосцевидного отростка	10,8	10,8	10,5	10,6
Болезни системы кровообращения	17,9	17,7	16,6	17,0
Болезни органов дыхания	9,4	9,2	8,9	9,8
Болезни органов пищеварения	14,1	14,2	13,3	14,0
Болезни кожи и подкожной клетчатки	12,3	12,4	11,8	12,0
Болезни костно-мышечной системы	16,1	16,1	15,0	15,6
Болезни мочеполовой системы	11,9	11,9	11,2	11,4
Беременность, роды и послеродовой период (без отпуска по беременности и родам)	14,4	15,1	15,4	14,3
Врожденные аномалии (пороки развития), деформации и хромосомные нарушения	18,5	20,1	18,0	19,3
Симптомы, признаки и отклонения от нормы, и неточно обозначенные состояния	10,3	10,1	9,2	10,7
Травмы и отравления	22,3	22,6	22,3	22,5
Итого по всем причинам (без отпуска по беременности и родам)	14,0	13,7	13,8	13,6
Отпуск по беременности и родам	140,0	139,2	139,9	138,4

Таблица 4.13

## Средняя длительность одного случая нетрудоспособности по классам болезней, Мужчины по СФО

Причины нетрудоспособности /годы	2010	2011	2012	2013
Всего по заболеваниям	15,8	15,4	15,7	14,9
Некоторые инфекционные и паразитарные болезни	37,5	37,5	36,3	36,1
Новообразования	34,0	34,5	32,0	35,7
Болезни крови и кроветворных органов	22,3	21,2	21,2	20,9
Болезни эндокринной системы, расстройства питания, нарушения обмена веществ	18,5	18,0	16,1	16,5
Психические расстройства и расстройства поведения	18,0	14,7	18,5	19,3
Болезни нервной системы	16,6	16,6	16,3	17,1
Болезни глаза и его придаточного аппарата	13,2	13,7	12,8	14,2
Болезни уха и сосцевидного отростка	10,7	10,7	10,4	10,4
Болезни системы кровообращения	20,2	19,9	18,5	19,0
Болезни органов дыхания	9,3	9,1	10,5	9,0
Болезни органов пищеварения	14,3	14,4	13,4	14,1
Болезни кожи и подкожной клетчатки	12,6	12,7	12,1	12,1
Болезни костно-мышечной системы	15,7	15,6	14,6	15,2
Болезни мочеполовой системы	13,8	13,8	12,8	13,4
Врожденные аномалии (пороки развития), деформации и хромосомные нарушения	22,5	23,7	19,5	18,2
Симптомы, признаки и отклонения от нормы, и неточно обозначенные состояния	10,1	9,4	8,7	10,1
Травмы и отравления	21,2	21,6	21,8	21,5
Итого по всем причинам (без отпуска по беременности и родам)	15,4	15,1	15,4	15,0

## Средняя длительность одного случая нетрудоспособности по классам болезней, Женщины по СФО

Причины нетрудоспособности /годы	2010	2011	2012	2013
Всего по заболеваниям	14,5	14,4	13,9	15,4
Некоторые инфекционные и паразитарные болезни	27,7	27,2	23,6	25,8
Новообразования	25,9	26,8	25,8	26,8
Болезни крови и кроветворных органов	21,2	21,0	19,1	20,4
Болезни эндокринной системы, расстройства питания, нарушения обмена веществ	18,8	18,5	16,5	17,1
Психические расстройства и расстройства поведения	24,5	23,3	22,1	24,2
Болезни нервной системы	15,3	15,2	14,7	15,6
Болезни глаза и его придаточного аппарата	12,2	12,7	11,7	13,0
Болезни уха и сосцевидного отростка	10,9	11,0	10,6	10,7
Болезни системы кровообращения	16,1	16,0	15,1	15,2
Болезни органов дыхания	9,5	9,4	9,0	10,4
Болезни органов пищеварения	14,0	14,1	13,2	13,8
Болезни кожи и подкожной клетчатки	12,0	12,0	11,5	11,8
Болезни костно-мышечной системы	16,5	16,4	15,3	16,1
Болезни мочеполовой системы	11,5	11,4	10,8	10,9
Беременность, роды и послеродовой период (без отпуска по беременности и родам)	14,4	15,1	15,4	14,3
Врожденные аномалии (пороки развития), деформации и хромосомные нарушения	16,8	18,2	17,1	20,0
Симптомы, признаки и отклонения от нормы, и неточно обозначенные состояния	10,4	10,6	9,5	11,1
Травмы и отравления	24,3	24,4	23,1	24,1
Итого по всем причинам (без отпуска по беременности и родам)	13,1	12,9	12,8	12,9
Отпуск по беременности и родам	140,0	139,2	139,9	138,4



Рис. 4.5. Структура заболеваемости с временной нетрудоспособностью по СФО (дней заболеваемости).



Рис. 4.6. Структура заболеваемости с временной нетрудоспособностью по СФО (случаев).

Таблица 4.15

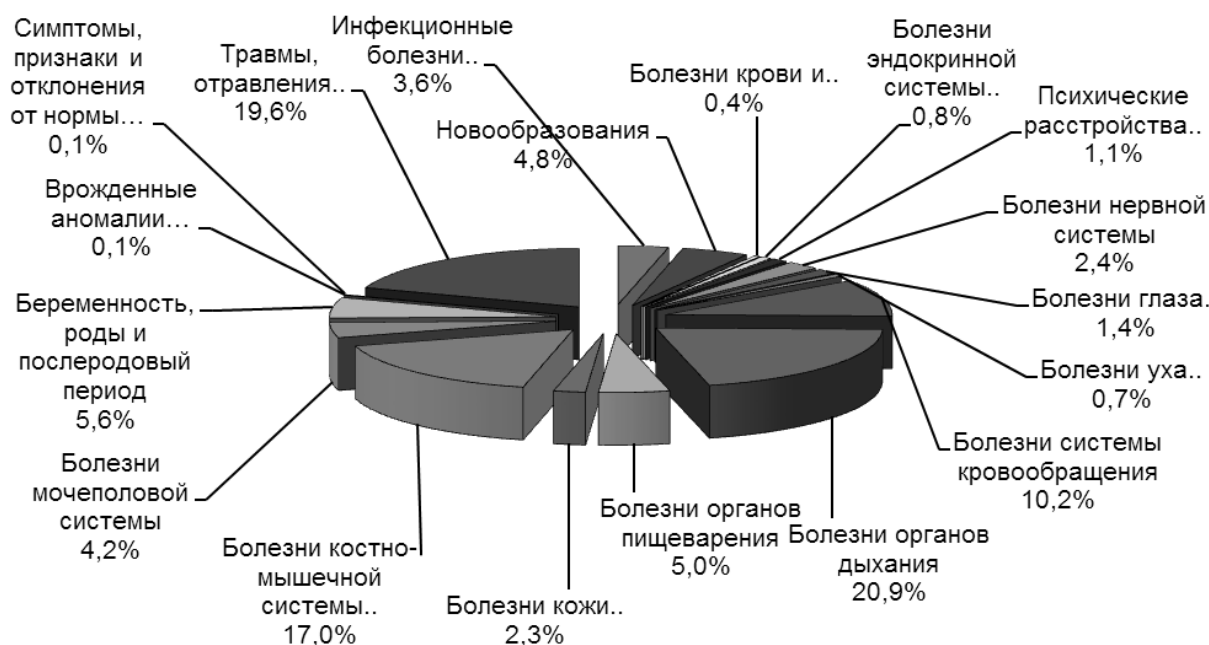
Число дней временной нетрудоспособности по регионам СФО

Территория	2005	2006	2007	2008	2009	2010	2011	2012	2013
Сибирский федеральный округ	53223474	52042434	53673906	54409751	53772395	52848987	50447101	47392463	45896076
Республика Алтай	400859	429114	411662	391214	428921	447887	421994	458345	451434
Республика Бурятия	1912264	1904808	2057822	2105204	2087569	2114897	2012604	1952850	1893136
Республика Тыва	546007	545643	547125	535648	500897	480010	449400	466047	428965
Республика Хакасия	1429968	1307521	1362975	1404384	1467336	1490338	1361179	1204254	1147048
Алтайский край	6296501	6110750	6204939	6655676	6483094	6534910	6010217	5644635	5724736
Забайкальский край	2158297	2187027	2219165	2308431	2490287	2465279	2158835	2075914	1980301
Красноярский край	8466882	8023083	7994837	8150920	7827683	7927520	7568667	6821708	6814157
Иркутская область	6365148	6374319	6738877	6788418	7067389	6810154	6191870	5580787	5510420
Кемеровская область	9404657	9641015	10054143	9596858	9147834	8831530	8611612	7669226	7707589
Новосибирская область	7678818	7432018	7857504	8346991	8288134	7807461	7776409	8564670	7452217
Омская область	5276335	5143145	5290893	5327061	5196017	5061369	4816188	4465607	4397491
Томская область	3287738	2943991	2933964	2798946	2787234	2877632	3068126	2488420	2388582

Таблица 4.16

## Число случаев временной нетрудоспособности

	2005	2006	2007	2008	2009	2010	2011	2012	2013
Сибирский федеральный округ	3827943	3735219	3919551	3944069	3951086	3782315	3672312	3445503	3363536
Республика Алтай	36042	40467	37980	35538	40164	42349	37733	36522	37689
Республика Бурятия	152708	154238	167191	177443	174695	174008	164882	160907	152401
Республика Тыва	38355	39596	38835	37864	36158	32557	33269	31715	30215
Республика Хакасия	109837	97857	112639	105255	106002	106047	97895	91376	89603
Алтайский край	432247	407869	428104	448117	448512	425865	397295	363795	387615
Забайкальский край	159835	161593	164492	175699	191354	192021	167745	164308	159009
Красноярский край	620773	583331	595452	604845	580152	559158	542820	514572	501236
Иркутская область	491480	512993	535558	544470	578870	554797	501562	525273	458941
Кемеровская область	653248	647931	688754	663388	648937	623395	616480	557686	561076
Новосибирская область	554778	532112	581580	593698	597922	538298	554042	514771	498901
Омская область	344986	340287	360740	363924	354070	337897	340773	301530	307092
Томская область	233654	216945	208226	193828	194250	195923	217816	183048	179758

Таблица 4.17

## Число случаев временной нетрудоспособности на 100 работающих

	2005	2006	2007	2008	2009	2010	2011	2012
<b>Российская Федерация</b>	<b>61,6</b>	<b>61,6</b>	<b>63,3</b>	<b>63,8</b>	<b>62,6</b>	<b>60,3</b>	<b>57,9</b>	<b>57,2</b>
<b>Сибирский федеральный округ</b>	<b>60,1</b>	<b>58,7</b>	<b>61,5</b>	<b>61,8</b>	<b>61,9</b>	<b>59,3</b>	<b>57,6</b>	<b>56,2</b>
Республика Алтай	60,9	69	63,9	59,8	67,6	71,2	63,5	65,1
Республика Бурятия	57,9	58,9	63,2	67	66	65,7	62,3	64,7
Республика Тыва	52,5	54,5	53,3	52	49,7	44,7	45,7	43,4
Республика Хакасия	64,7	57	65,6	61,3	61,7	61,8	57	62,9
Алтайский край	55,4	52,9	56,7	59,3	59,4	56,4	52,6	53,4
Забайкальский край	48,4	48,7	49,6	53	57,7	57,9	50,6	50,9
Красноярский край	61,1	57,5	58,4	59,3	56,9	54,9	53,3	49
Иркутская область	61,6	64,5	66,8	67,9	72,2	69,2	62,5	66,7
Кемеровская область	65,8	65,1	68,5	66	64,6	62	61,3	59,9
Новосибирская область	62	59,1	64,7	66,1	66,5	59,9	61,7	56,8
Омская область	53,1	53,1	56,3	56,8	55,3	52,8	53,2	50,5
Томская область	68,7	62,6	58,2	54,2	54,3	54,8	60,9	55,1





Рис. 4.7. Число случаев временной нетрудоспособности на 100 работающих в 2012 г. (источник Росстат).

## РАЗДЕЛ V. РЕСУРСЫ ЗДРАВООХРАНЕНИЯ И ИХ ИСПОЛЬЗОВАНИЕ

### 5.1 . Кадры работников здравоохранения

Таблица 5.1

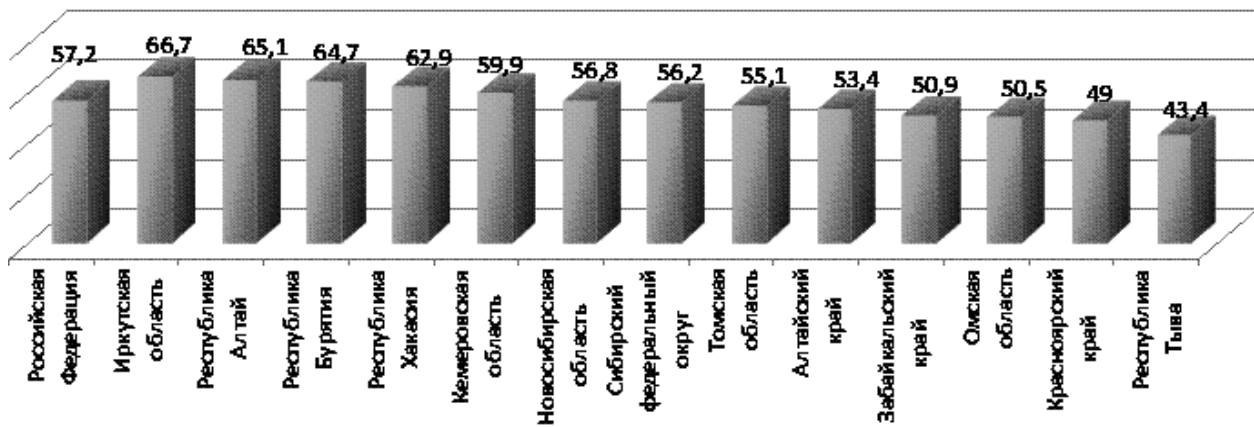
**Штатные, занятые должности работников лечебно-профилактических учреждений\* всего (абсолютное число)**

Территории	Штатные				Занятые			
	2010	2011	2012	2013	2010	2011	2012	2013
<b>С Ф О</b>	<b>579958,2</b>	<b>593326</b>	<b>593158,75</b>	<b>596476,75</b>	<b>563461,25</b>	<b>572138,25</b>	<b>567827,75</b>	<b>567372</b>
Республика Алтай	6131,5	6178,75	6136	6172,25	5863,75	5926,75	5831	5918,5
Республика Бурятия	25274,75	24979,75	25365	26969,75	23148,5	22973,5	23350,25	24053,25
Республика Тыва	11080,25	11080,75	11087,5	11097,25	10966,5	10986	10973	10998
Республика Хакасия	13798	13829,25	14388,25	14364,5	13528,5	13595,5	13928	14054,75
Алтайский край	79299,5	80951,75	81234,5	82336,25	76890	77507,75	76957,75	77662,25
Забайкальский край	34737,45	35626,75	35767	36576,75	34055	34679,25	34718,25	34647
Красноярский край	86104	88568,25	89013	89299	83926	85922,25	86683,25	86815
Иркутская область	70833	71856,75	72257,75	73303,5	69471,75	69556,75	69609,75	70729,5
Кемеровская область	84027,75	84087,25	84421,25	84267,75	82899,5	82725,75	83063	82785,75
Новосибирская область	80356,25	81366,5	82065,75	80323,5	77363	77902,5	76360,75	73329
Омская область	57535	57520,75	57912	57895,5	57055	56934	57144,5	57004
Томская область	30780,75	37279,5	33510,75	33870,75	28293,75	33428,25	29208,25	29375

\* – подчинение Министерства здравоохранения и социального развития РФ, отч.ф.№30

Таблица 5.2

**Штатные и занятые врачебные должности лечебно-профилактических учреждений\* (абсолютное число)**

Территории	Штатные				Занятые			
	2010	2011	2012	2013	2010	2011	2012	2013
<b>С Ф О</b>	<b>106637,8</b>	<b>110486,25</b>	<b>111375,75</b>	<b>113163</b>	<b>101488,05</b>	<b>104212</b>	<b>104259,75</b>	<b>104927,25</b>
Республика Алтай	1003,25	1039	1063	1095,5	924,5	969,25	959,25	998,25
Республика Бурятия	4636,5	4683	4787,5	5165,5	3991,75	4064	4179,25	4292,75
Республика Тыва	1871	1884,75	1905	1983,75	1798,25	1818,25	1851	1922,5
Республика Хакасия	2443,5	2450,25	2614,75	2603,75	2323,75	2341	2457,25	2483,5
Алтайский край	13998	14608,75	14742,25	15111	13169	13391	13366,25	13505,5
Забайкальский край	6585,8	6734	6751,5	6935	6202,55	6314,25	6364	6290,25
Красноярский край	15539,5	16031,25	16128,25	16200,5	14799,75	15227,5	15452,5	15533,5
Иркутская область	12762,75	13151,25	13360	13711,25	12246,5	12463,5	12538,5	12832,75
Кемеровская область	15122,5	15481	15654,75	15760,75	14801,5	15147,5	15291,25	15360,75
Новосибирская область	15198,5	15419,75	15760,75	15834	14451	14597,75	14387,75	14231
Омская область	11697	11802	11940,75	11958	11478	11527,75	11637,5	11657,25
Томская область	5759,5	7201,25	6667,25	6804	5301,5	6350,25	5775,25	5819,25

\* – подчинение Министерства здравоохранения и социального развития РФ, отч.ф.№30

## Число физических лиц врачей Сибирского федерального округа\*

Территории	Физические лица Всего по ф.№17					В том числе, работающие в ЛПУ				
	2009	2010	2011	2012	2013	2009	2010	2011	2012	2013
<b>С Ф О</b>	<b>87304</b>	<b>86247</b>	<b>87964</b>	<b>83006</b>	<b>79911</b>	<b>64645</b>	<b>62309</b>	<b>63707</b>	<b>63121</b>	<b>62991</b>
Республика Алтай	835	818	824	832	868	654	631	636	643	656
Республика Бурятия	3294	3276	3387	3452	3529	2713	2662	2706	2800	2857
Республика Тыва	1290	1301	1332	1371	1407	1134	1084	1098	1161	1205
Республика Хакасия	1773	1736	1732	1762	1827	1484	1444	1442	1481	1545
Алтайский край	10667	10827	10914	11130	9686	8231	7951	7885	7791	7722
Забайкальский край	5663	5530	5508	5477	4991	4101	4004	4017	4022	3904
Красноярский край	12148	12506	12212	11243	11265	9213	9057	9013	8995	9023
Иркутская область	10509	10362	10373	10592	9579	7502	7326	7434	7400	7373
Кемеровская область	11876	11586	11593	10913	10571	8433	8253	8320	8196	8087
Новосибирская область	13262	13117	13193	11947	11991	9936	9544	9610	9451	9474
Омская область	10111	9234	10068	9161	9130	7592	6779	7142	7406	7327
Томская область	5876	5954	6828	5126	5067	3652	3574	4404	3775	3818

\* – подчинение Министерства здравоохранения РФ

## Обеспеченность врачами всего, в том числе, работающих в лечебно-профилактических учреждениях\*

Территории	физических лиц врачей на 10000 населения					
	2011		2012		2013	
	Всего	в том числе работников ЛПУ	Всего	в том числе работников ЛПУ	Всего	в том числе работников ЛПУ
<b>Российская Федерация</b>	<b>40,9</b>		<b>41,6</b>			
<b>С Ф О</b>	<b>45,7</b>	<b>33,1</b>	<b>43,1</b>	<b>32,8</b>	<b>41,5</b>	<b>32,7</b>
Республика Алтай	39,9	30,8	39,9	30,9	41,3	31,2
Республика Бурятия	34,9	27,9	35,5	28,8	36,3	29,4
Республика Тыва	43,2	35,6	44,3	37,5	45,3	38,8
Республика Хакасия	32,5	27,1	33,1	27,8	34,3	29,0
Алтайский край	45,1	32,6	46,2	32,4	40,4	32,2
Забайкальский край	49,8	36,3	49,8	36,6	45,6	35,6
Красноярский край	43,2	31,9	39,6	31,7	39,6	31,7
Иркутская область	42,7	30,6	43,7	30,5	39,5	30,4
Кемеровская область	42,0	30,1	39,7	29,8	38,5	29,5
Новосибирская область	49,5	36,0	44,5	35,2	44,3	35,0
Омская область	50,9	36,1	46,4	37,5	46,3	37,1
Томская область	65,1	42,0	48,5	35,7	47,6	35,9

\* – подчинение Министерства здравоохранения РФ(по форме 17)

## Медицинские кадры, имеющие сертификат специалиста и работающие по данной специальности в СФО

Медицинские кадры	Абс. число		2013
	2012	2013	Имеют сертификат специалиста %
1	2	3	4
Число врачей (кроме зубных) на конец года, физических лиц	83006	79911	96,4
Терапевты	9512	9045	96,9
Пульмонологи	239	244	98,8
Кардиологи	1296	1354	94,1
Ревматологи	136	158	100
Гастроэнтерологи	305	300	99,0
Нефрологи	189	175	96,6
Эндокринологи	666	683	99,0
Детские эндокринологи	109	106	99,1
Гематологи	175	173	98,3
Трансфузиологи	307	319	95,3
Физиотерапевты	760	738	98,1
По лечебной физкультуре и спорту	398	396	96,5
По функциональной диагностике	1342	1367	98,5
Хирурги	3097	3003	97,7
Хирурги детские	471	478	98,1
Сердечно-сосудистые хирурги	322	316	96,8
Торакальные хирурги	152	147	97,3
Нейрохирурги	409	387	94,3
Челюстно-лицевые хирурги	151	130	100
Анестезиологи-реаниматологи	4191	4180	98,4
Травматологи и ортопеды	1493	1478	97,8
Урологи	645	634	97,8
Эндоскописты	617	631	99,4
Онкологи	756	791	97,7
Детские онкологи	23	22	100
Акушеры-гинекологи	5077	4944	98,0
Педиатры	7504	7296	96,9
Неонатологи	839	845	99,2
Рентгенологи	2211	2232	98,7
Ультразвуковой диагностики	1616	1662	99,2
Офтальмологи	1790	1738	98,7
Отоларингологи	1173	1142	98,0
Фтизиатры	1262	1226	98,2
Неврологи	2932	2858	98,2
Психиатры	1774	1666	98,7
Психиатры-наркологи	711	718	98,2
Дерматовенерологи	1235	1183	97,7
Патологоанатомы	554	520	94,6
Врачи скорой помощи	1928	1746	96,8

1	2	3	4
Клинической лабораторной диагностики	2952	2929	98,0
Клинические фармакологи	194	181	89,5
Общей практики (семейные)	896	852	98,0
Из общего числа врачей работают в учреждениях, расположенных в сельской местности	8216	8189	96,5
Средний медицинский персонал. Число среднего медицинского персонала на конец года, физических лиц	186898	185169	93,1
Фельдшеры (лечебное дело)	14239	14028	93,6
Акушерки	9197	8979	96,1
Медицинские сестры – всего	126662	125871	93,5

Таблица 5.6

**Укомплектованность врачебных должностей физическими лицами в лечебно-профилактических учреждениях  
(физические лица к штатным должностям в %)**

Территории/годы	2007	2008	2009	2010	2011	2012	2013
<b>С Ф О</b>	<b>60,6</b>	<b>61,0</b>	<b>60,5</b>	<b>61,4</b>	<b>63,6</b>	<b>60,5</b>	<b>55,7</b>
Республика Алтай	65,9	63,4	64,3	68,3	64,0	67,0	59,9
Республика Бурятия	57,8	57,7	58,6	66,7	61,4	67,0	55,3
Республика Тыва	53,5	56,4	58,8	60,3	68,2	62,7	60,7
Республика Хакасия	62,0	61,8	61,4	62,1	63,4	60,3	59,3
Алтайский край	60,7	59,5	59,5	60,4	62,3	58,3	51,1
Забайкальский край	59,0	60,1	62,0	64,6	66,6	63,2	56,3
Красноярский край	62,1	60,7	60,2	61,2	60,8	58,2	55,7
Иркутская область	60,2	58,9	58,8	59,8	61,3	59,0	53,8
Кемеровская область	54,9	56,3	55,7	55,8	59,2	53,6	51,3
Новосибирская область	62,6	67,8	64,1	66,0	67,2	65,7	59,8
Омская область	63,8	62,9	63,6	59,1	69,2	63,6	61,3
Томская область	64,9	63,3	63,0	67,4	66,9	65,4	56,1

Таблица 5.7

**Коэффициент совместительства врачебных должностей в лечебно-профилактических учреждениях  
(занятые ставки к физическим лицам)**

Территории/годы	2007	2008	2009	2010	2011	2012	2013
<b>С Ф О</b>	<b>1,6</b>	<b>1,6</b>	<b>1,6</b>	<b>1,6</b>	<b>1,5</b>	<b>1,5</b>	<b>1,7</b>
Республика Алтай	1,5	1,5	1,5	1,5	1,4	1,4	1,5
Республика Бурятия	1,5	1,5	1,5	1,5	1,4	1,4	1,5
Республика Тыва	1,8	1,7	1,6	1,7	1,4	1,3	1,6
Республика Хакасия	1,5	1,5	1,6	1,6	1,5	1,5	1,6
Алтайский край	1,6	1,6	1,6	1,7	1,4	1,5	1,7
Забайкальский край	1,6	1,6	1,5	1,5	1,4	1,4	1,6
Красноярский край	1,5	1,6	1,6	1,6	1,6	1,6	1,7
Иркутская область	1,6	1,6	1,6	1,7	1,5	1,5	1,7
Кемеровская область	1,8	1,7	1,8	1,8	1,6	1,7	1,9
Новосибирская область	1,5	1,4	1,5	1,5	1,4	1,4	1,5
Омская область	1,5	1,6	1,5	1,7	1,4	1,4	1,6
Томская область	1,4	1,4	1,4	1,5	1,3	1,3	1,5

**Участковые терапевты и врачи общей практики,  
работающие в лечебно-профилактических учреждениях (абс. число)**

Территории	Число участковых терапевтов				Число врачей общей практики			
	2010	2011	2012	2013	2010	2011	2012	2013
<b>С Ф О</b>	<b>5507</b>	<b>5398</b>	<b>5092</b>	<b>4817</b>	<b>921</b>	<b>917</b>	<b>896</b>	<b>852</b>
Республика Алтай	70	69	65	69	17	17	15	14
Республика Бурятия	238	231	237	213	93	101	91	98
Республика Тыва	95	100	95	98	10	9	12	12
Республика Хакасия	120	128	132	130	43	36	36	35
Алтайский край	832	798	749	693	121	125	132	116
Забайкальский край	274	262	263	239	52	58	54	58
Красноярский край	920	865	843	808	94	98	90	93
Иркутская область	546	554	510	479	62	52	53	47
Кемеровская область	631	597	564	530	145	139	130	112
Новосибирская обл.	890	884	823	808	56	55	63	54
Омская область	607	598	553	506	130	137	136	132
Томская область	284	312	258	244	98	90	84	81

Таблица 5.9

**Коэффициент совместительства врачей участковой службы**

Территории	Терапевты участковые				Педиатры участковые			
	2010	2011	2012	2013	2010	2011	2012	2013
<b>С Ф О</b>	<b>1,2</b>	<b>1,2</b>	<b>1,3</b>	<b>1,3</b>	<b>1,1</b>	<b>1,1</b>	<b>1,1</b>	<b>1,2</b>
Республика Алтай	1,0	1,1	1,2	1,2	1,0	1,0	1,0	1,0
Республика Бурятия	1,1	1,1	1,2	1,3	1,1	1,2	1,2	1,2
Республика Тыва	1,1	1,0	1,1	1,0	1,0	1,0	1,0	1,1
Республика Хакасия	1,3	1,2	1,3	1,3	1,0	1,0	1,1	1,2
Алтайский край	1,1	1,1	1,1	1,2	1,0	1,0	1,1	1,1
Забайкальский край	1,2	1,2	1,1	1,2	1,1	1,1	1,2	1,3
Красноярский край	1,1	1,2	1,2	1,3	1,1	1,1	1,1	1,1
Иркутская область	1,3	1,3	1,3	1,3	1,1	1,1	1,2	1,2
Кемеровская область	1,5	1,6	1,6	1,7	1,1	1,2	1,3	1,3
Новосибирская область	1,2	1,2	1,3	1,3	1,1	1,1	1,2	1,2
Омская область	1,1	1,1	1,2	1,3	1,1	1,1	1,1	1,2
Томская область	1,1	1,1	1,1	1,2	1,0	1,1	1,1	1,1

## Квалификационная характеристика врачебных кадров (%)

Территории	Число врачей, имеющих категорию (%)			В том числе:								
				Высшая категория			I категория			II категория		
	2011	2012	2013	2011	2012	2013	2011	2012	2013	2011	2012	2013
<b>Российская Федерация</b>	<b>54,6</b>	<b>51,6</b>										
<b>С Ф О</b>	<b>57,2</b>	<b>57,9</b>	<b>56,9</b>	<b>31,4</b>	<b>32,5</b>	<b>33,4</b>	<b>18,0</b>	<b>17,5</b>	<b>16,1</b>	<b>7,9</b>	<b>7,9</b>	<b>7,4</b>
Республика Алтай	40,8	36,3	35,5	19,2	16,0	15,6	15,8	14,4	13,0	5,8	5,9	6,9
Республика Бурятия	57,7	52,6	44,2	36,7	33,2	27,8	13,3	12,4	10,0	7,6	7,1	6,4
Республика Тыва	56,6	55,1	52,3	29,1	29,0	27,9	10,3	9,7	10,2	17,2	16,3	14,2
Республика Хакасия	60,0	55,8	49,9	37,5	37,6	34,4	16,6	12,4	10,7	5,9	5,8	4,8
Алтайский край	54,9	53,0	57,2	23,2	23,0	27,4	23,6	22,3	21,7	8,1	7,7	8,1
Забайкальский край	55,3	56,3	57,5	24,7	26,4	29,2	18,2	17,7	16,4	12,4	12,2	11,9
Красноярский край	58,5	60,8	57,4	36,5	39,2	38,0	15,2	15,0	13,3	6,8	6,6	6,0
Иркутская область	57,1	57,3	61,1	27,0	27,9	31,5	20,6	19,2	19,7	9,5	10,2	10,0
Кемеровская область	59,5	62,8	60,1	27,1	29,3	29,0	26,5	27,2	25,3	6,0	6,3	5,8
Новосибирская область	54,8	56,3	54,8	40,5	42,7	41,8	9,9	9,3	8,2	4,4	4,9	4,9
Омская область	65,3	66,9	65,2	33,0	35,9	37,4	19,0	18,8	17,2	13,4	12,2	10,6
Томская область	50,1	49,0	45,9	32,4	32,5	32,1	13,6	12,2	9,9	4,0	4,3	3,9

Таблица 5.11

## Штатные и занятые должности среднего медицинского персонала в лечебно-профилактических учреждениях \* (абс. число)

Территории	Штатные				Занятые			
	2010	2011	2012	2013	2010	2011	2012	2013
<b>С Ф О</b>	<b>225766</b>	<b>231620,5</b>	<b>232020,25</b>	<b>233328,5</b>	<b>219894,25</b>	<b>224028,25</b>	<b>222632,75</b>	<b>222276,25</b>
Республика Алтай	2577,5	2588,75	2585	2603,25	2496	2513,25	2489,25	2513,75
Республика Бурятия	9960,25	9997	10304,25	11044,5	9197	9310,75	9574	9818,75
Республика Тыва	4330,5	4321	4321,75	4320,5	4295,75	4297	4270,5	4292
Республика Хакасия	5673,75	5671,25	5854	5856,75	5560,25	5585,75	5662,75	5720,75
Алтайский край	30087,5	30837,75	30777,75	31094,25	29294,5	29619,25	29111	29323
Забайкальский край	12911	13205	13293,75	13606,75	12699,75	12851,25	12878,75	12836,5
Красноярский край	33079,5	33970,75	34227,75	34368,75	32351,5	33027	33439,25	33493,75
Иркутская область	28504,75	28979,25	29292	29680,75	27968,75	28125,75	28238,25	28620
Кемеровская область	32372	32877,5	33201,5	33055,75	31964,25	32377,25	32732,5	32554,75
Новосибирская область	31369,5	31877,25	32003,75	31345	30323,5	30602	30048	28805,5
Омская область	23744,5	23841,5	23967,75	24003,25	23569,25	23644,5	23709	23628
Томская область	11155,25	13453,5	12191	12349	10173,75	12074,5	10479,5	10669,5

\* – подчинение Министерства здравоохранения и социального развития РФ, отч.ф.№30

## Число физических лиц средних медицинских работников в Сибирском федеральном округе\*

Территории	Физические лица							
	Всего				в том числе работников ЛПУ			
	2010	2011	2012	2013	2010	2011	2012	2013
<b>С Ф О</b>	<b>186910</b>	<b>189687</b>	<b>186898</b>	<b>185169</b>	<b>159566</b>	<b>161097</b>	<b>157302</b>	<b>156244</b>
Республика Алтай	2744	2742	2721	2705	2128	2128	2105	2098
Республика Бурятия	9168	9204	9236	9541	7624	7565	7532	7831
Республика Тыва	4159	4141	4199	4240	3717	3732	3739	3781
Республика Хакасия	5212	5190	5097	5132	4356	4308	4226	4234
Алтайский край	24508	24142	24625	24339	21259	20575	20144	19794
Забайкальский край	11591	11533	11388	11025	9654	9500	9603	9164
Красноярский край	28687	28586	28318	28332	24350	24329	24199	24325
Иркутская область	23387	23119	23121	22782	20199	20132	19705	19458
Кемеровская область	25142	24874	24405	23823	21247	21138	20799	20405
Новосибирская область	24390	23969	23551	23312	21119	20757	19401	19175
Омская область	19211	21852	21433	21144	16520	17979	18344	18217
Томская область	8711	10335	8804	8794	7393	8954	7505	7762

\* – подчинение Министерства здравоохранения РФ



## Соотношение врачебного и среднего медперсонала в субъектах РФ (физические лица средних медработников на 1 врача)

Территории	2012						2013					
	Всего			В том числе работников ЛПУ			Всего			В том числе работников ЛПУ		
	Число врачей	Число среднего мед.персонала	Соотношение	Число врачей	Число среднего мед.персонала	Соотношение	Число врачей	Число среднего мед.персонала	Соотношение	Число врачей	Число среднего мед.персонала	Соотношение
<b>С Ф О</b>	<b>83006</b>	<b>186898</b>	<b>1:2,3</b>	<b>63121</b>	<b>157302</b>	<b>1:2,5</b>	<b>79911</b>	<b>185169</b>	<b>1:2,3</b>	<b>62991</b>	<b>156244</b>	<b>1:2,5</b>
Республика Алтай	832	2721	1:3,3	643	2105	1:3,3	868	2705	1:3,1	656	2098	1:3,2
Республика Бурятия	3452	9236	1:2,7	2800	7532	1:2,7	3529	9541	1:2,7	2857	7831	1:2,7
Республика Тыва	1371	4199	1:3,1	1161	3739	1:3,2	1407	4240	1:3,0	1205	3781	1:3,1
Республика Хакасия	1762	5097	1:2,9	1481	4226	1:2,9	1827	5132	1:2,8	1545	4234	1:2,7
Алтайский край	11130	24625	1:2,2	7791	20144	1:2,6	9686	24339	1:2,5	7722	19794	1:2,6
Забайкальский край	5477	11388	1:2,1	4022	9603	1:2,4	4991	11025	1:2,2	3904	9164	1:2,3
Красноярский край	11243	28318	1:2,5	8995	24199	1:2,7	11265	28332	1:2,5	9023	24325	1:2,7
Иркутская область	10592	23121	1:2,2	7400	19705	1:2,7	9579	22782	1:2,4	7373	19458	1:2,6
Кемеровская область	10913	24405	1:2,2	8196	20799	1:2,5	10571	23823	1:2,3	8087	20405	1:2,5
Новосибирская область	11947	23551	1:2,0	9451	19401	1:2,1	11991	23312	1:1,9	9474	19175	1:2,0
Омская область	9161	21433	1:2,3	7406	18344	1:2,5	9130	21144	1:2,3	7327	18217	1:2,5
Томская область	5126	8804	1:1,7	3775	7505	1:2,0	5067	8794	1:1,7	3818	7762	1:2,0

Таблица 5.14

## Обеспеченность средним медицинским персоналом (физических лиц на 10 000 населения)

Территория	Всего				В том числе работников ЛПУ			
	2010	2011	2012	2013	2010	2011	2012	2013
<b>Российская Федерация</b>	<b>93,6</b>	<b>92,3</b>	<b>90,8</b>					
<b>С Ф О</b>	<b>95,5</b>	<b>98,5</b>	<b>97,0</b>	<b>96,1</b>	<b>81,6</b>	<b>83,7</b>	<b>81,7</b>	<b>81,0</b>
Республика Алтай	130,2	132,8	130,6	128,6	101,0	103,0	101,0	99,7
Республика Бурятия	95,2	94,7	95,1	98,2	79,1	77,9	77,5	80,6
Республика Тыва	131,2	134,4	135,7	136,6	117,3	121,1	120,9	121,8
Республика Хакасия	96,7	97,5	95,8	96,3	80,8	80,9	79,4	79,4
Алтайский край	98,4	99,9	102,3	101,5	85,3	85,1	83,7	82,5
Забайкальский край	103,7	104,3	103,6	100,7	86,4	85,9	87,3	83,7
Красноярский край	99,1	101,0	99,8	99,5	84,1	86,0	85,3	85,5
Иркутская область	93,4	95,2	95,4	94,1	80,7	82,9	81,3	80,3
Кемеровская область	89,1	90,1	88,7	86,9	75,3	76,6	75,6	74,4
Новосибирская область	92,0	89,2	87,7	86,0	79,7	77,8	72,2	70,8
Омская область	95,5	110,6	108,5	107,1	82,1	91,0	92,9	92,3
Томская область	83,4	98,6	83,2	82,6	70,8	85,4	71,0	72,9

Таблица 5.15

## Коэффициент совместительства среднего медицинского персонала лечебно-профилактических учреждений (занятые должности к физическим лицам)

Территории/годы	2009	2010	2011	2012	2013
<b>С Ф О</b>	<b>1,3</b>	<b>1,4</b>	<b>1,4</b>	<b>1,4</b>	<b>1,4</b>
Республика Алтай	1,1	1,2	1,2	1,2	1,2
Республика Бурятия	1,2	1,2	1,2	1,3	1,3
Республика Тыва	1,2	1,2	1,2	1,1	1,1
Республика Хакасия	1,3	1,3	1,3	1,3	1,4
Алтайский край	1,4	1,4	1,4	1,4	1,5
Забайкальский край	1,3	1,4	1,4	1,3	1,4
Красноярский край	1,3	1,3	1,4	1,4	1,4
Иркутская область	1,4	1,3	1,4	1,4	1,5
Кемеровская область	1,5	1,4	1,5	1,6	1,6
Новосибирская область	1,4	1,5	1,5	1,5	1,5
Омская область	1,2	1,4	1,3	1,3	1,3
Томская область	1,4	1,4	1,3	1,4	1,4

Квалификационная характеристика средних медицинских кадров (%)

Территории	Всего			В том числе, имеющих категорию:								
				Высшая			I категория			II категория		
	2011	2012	2013	2011	2012	2013	2011	2012	2013	2011	2012	2013
	62,6	61,5										
<b>С Ф О</b>	<b>65,2</b>	<b>63,6</b>	<b>61,4</b>	<b>35,6</b>	<b>36,1</b>	<b>36,4</b>	<b>18,2</b>	<b>16,6</b>	<b>14,6</b>	<b>11,4</b>	<b>10,9</b>	<b>10,4</b>
Республика Алтай	35,5	31,7	30,3	7,2	6,9	7,6	20,9	18,0	16,0	7,4	6,8	6,7
Республика Бурятия	65,0	63,5	59,8	35,4	35,5	34,7	15,0	13,9	11,8	14,6	14,2	13,2
Республика Тыва	56,5	52,7	51,4	36,4	34,0	33,7	9,9	8,5	8,1	10,1	10,2	9,6
Республика Хакасия	54,4	51,1	45,6	31,4	31,1	28,9	14,3	12,4	10,7	8,7	7,6	6,0
Алтайский край	53,2	51,0	47,8	26,3	27,3	28,0	21,0	17,7	13,9	5,9	6,0	5,8
Забайкальский край	74,3	72,4	73,2	20,9	22,1	23,9	23,7	24,0	23,5	29,7	26,3	25,9
Красноярский край	71,6	70,0	69,8	47,1	47,4	49,0	14,7	13,3	11,6	9,7	9,3	9,2
Иркутская область	57,9	58,0	55,6	24,9	26,2	27,3	24,1	22,4	19,4	8,9	9,4	8,9
Кемеровская область	67,9	67,5	63,8	40,6	41,1	39,9	17,4	16,8	14,9	9,9	9,6	8,9
Новосибирская область	70,2	69,2	67,6	51,2	52,0	50,6	12,6	10,9	9,9	6,3	6,9	7,1
Омская область	72,8	71,7	70,2	30,7	31,7	32,7	20,8	20,2	19,1	21,3	19,8	18,4
Томская область	64,1	57,7	53,2	36,9	36,8	36,1	18,4	13,4	10,6	8,7	7,5	6,5

Таблица 5.17

Обеспеченность средним медицинским персоналом по специальностям  
(физических лиц на 10 000 населения)

Территории	Всего						В том числе работники ЛПУ					
	Медицинские сестры		Акушерки		Фельдшеры		Медицинские сестры		Акушерки		Фельдшеры	
	2012	2013	2012	2013	2012	2013	2012	2013	2012	2013	2012	2013
<b>С Ф О</b>	<b>65,8</b>	<b>65,3</b>	<b>4,8</b>	<b>4,7</b>	<b>8,1</b>	<b>7,3</b>	<b>58,3</b>	<b>57,9</b>	<b>4,3</b>	<b>4,3</b>	<b>4,9</b>	<b>4,8</b>
Республика Алтай	82,5	81,2	9,1	8,2	10,9	10,5	67,6	66,7	8,0	7,5	9,3	9,4
Республика Бурятия	64,7	66,9	5,5	5,6	6,1	6,9	54,8	57,0	5,0	5,0	5,3	5,3
Республика Тыва	90,7	91,7	9,6	9,4	6,0	6,3	87,9	86,8	8,0	8,9	7,3	6,9
Республика Хакасия	65,3	65,6	3,8	3,7	7,2	6,3	58,7	58,7	3,5	3,4	5,7	5,8
Алтайский край	65,1	65,0	5,9	5,8	6,4	5,2	58,2	57,3	5,4	5,3	3,9	3,7
Забайкальский край	69,9	67,7	6,2	6,1	7,1	6,6	64,5	61,4	5,7	5,5	5,9	5,9
Красноярский край	69,4	69,1	4,0	4,0	6,1	6,5	62,0	62,0	3,7	3,8	4,5	4,5
Иркутская область	64,9	64,6	4,4	3,8	11,2	10,0	57,8	57,3	3,6	3,5	5,9	6,1
Кемеровская область	59,6	58,8	3,9	3,9	9,3	7,0	52,5	51,8	3,7	3,6	4,6	4,6
Новосибирская область	59,6	58,6	4,1	3,9	10,0	9,8	53,3	52,3	3,6	3,5	4,8	4,8
Омская область	75,9	74,9	5,3	5,4	7,9	6,5	65,7	65,3	4,9	4,9	4,9	4,4
Томская область	58,4	58,1	4,1	3,9	5,7	5,0	50,0	52,0	3,7	3,7	2,7	2,7

**Коэффициент совместительства среднего медицинского персонала  
лечебно-профилактических учреждений по специальностям (занятые должности к физическим лицам)**

Территории	Медицинские сестры		Акушерки		Фельдшера	
	2012	2013	2012	2013	2012	2013
<b>С Ф О</b>	<b>1,4</b>	<b>1,4</b>	<b>1,3</b>	<b>1,3</b>	<b>1,2</b>	<b>1,2</b>
Республика Алтай	1,2	1,2	1,0	1,1	1,1	1,1
Республика Бурятия	1,3	1,3	1,2	1,2	1,1	1,2
Республика Тыва	1,1	1,1	1,0	1,1	1,1	1,1
Республика Хакасия	1,3	1,3	1,3	1,3	1,3	1,3
Алтайский край	1,5	1,5	1,3	1,3	1,1	1,2
Забайкальский край	1,3	1,4	1,2	1,2	1,3	1,3
Красноярский край	1,4	1,4	1,3	1,3	1,2	1,2
Иркутская область	1,4	1,5	1,3	1,3	1,3	1,3
Кемеровская область	1,6	1,6	1,4	1,4	1,3	1,3
Новосибирская область	1,5	1,5	1,3	1,3	1,3	1,2
Омская область	1,3	1,3	1,2	1,2	1,2	1,3
Томская область	1,4	1,4	1,3	1,3	1,2	1,2

## 5.2. Сеть учреждений здравоохранения

Таблица 5.19

### Распределение медицинских учреждений по типам

Территории	Всего учреждений		Больничные учреждения, перинатальные центры		Диспансеры		Станции скорой медицинской помощи самостоятельные		Станции переливания крови самостоятельные		Стоматологические учреждения, отделения, кабинеты		Бюро судебно-медицинской экспертизы		Патолого-анатомические бюро		
	2012	2013	2012	2013	2012	2013	2012	2013	2012	2013	2012	2013	2012	2013	2012	2013	
<b>СФО</b>	<b>1165</b>	<b>1127</b>	<b>744</b>	<b>724</b>	<b>198</b>	<b>185</b>	<b>118</b>	<b>125</b>	<b>34</b>	<b>34</b>	<b>19</b>	<b>19</b>	<b>750</b>	<b>652</b>	<b>12</b>	<b>13</b>	<b>10</b>
Республика Алтай	21	21	16	16	0	0	3	3	0	0	1	1	21	16	1	1	0
Республика Бурятия	55	52	37	34	6	6	6	6	1	1	1	1	39	40	2	1	2
Республика Тыва	36	34	26	25	5	4	4	4	1	1	1	1	1	22	1	1	1
Республика Хакасия	39	39	23	23	6	6	6	6	3	3	1	1	19	20	1	1	0
Алтайский край	167	165	109	108	28	28	20	20	3	3	3	3	116	116	1	1	0
Забайкальский край	83	85	51	52	20	20	7	8	1	1	1	1	69	69	1	1	1
Красноярский край	168	158	110	107	29	23	16	16	7	6	2	2	106	12	0	1	1
Иркутская область	146	129	93	82	23	19	18	16	6	6	5	5	112	96	1	1	1
Кемеровская область	155	155	89	89	17	17	27	27	9	10	1	1	72	71	2	2	4
Новосибирская область	118	117	74	74	25	25	8	8	1	1	1	1	78	77	0	1	0
Омская область	108	107	67	67	29	28	6	6	1	1	1	1	83	81	1	1	0
Томская область	69	65	49	47	10	9	5	5	1	1	1	1	34	32	1	1	1

Территории	Центры медпунктов катастроф		Центры медпунктов профилактики		Дома ребенка		Медико-санитарные части		Санатории бюджетные		Санитарно-профилактические учреждения		Территориальные медицинские объединения		МИАЦы		Бюро медпунктов статистики	
	2012	2013	2012	2013	2012	2013	2012	2013	2012	2013	2012	2013	2012	2013	2012	2013	2012	2013
<b>С Ф О</b>	<b>12</b>	<b>12</b>	<b>11</b>	<b>10</b>	<b>35</b>	<b>35</b>	<b>10</b>	<b>10</b>	<b>43</b>	<b>43</b>	<b>20</b>	<b>22</b>	<b>0</b>	<b>0</b>	<b>22</b>	<b>11</b>	<b>1</b>	<b>2</b>
Республика Алтай	1	1	0	0	1	1	0	0	2	2	1	1	0	0	2	1	0	0
Республика Бурятия	2	1	4	2	1	1	0	0	4	4	1	1	0	0	2	1	0	0
Республика Тыва	1	1	1	1	1	1	0	0	2	2	7	7	0	0	0	0	0	0
Республика Хакасия	1	1	1	1	0	0	0	0	1	1	1	1	0	0	2	1	0	0
Алтайский край	1	1	1	1	2	2	0	0	7	7	1	1	0	0	2	1	0	0
Забайкальский край	1	1	1	1	2	2	0	0	2	2	1	2	0	0	2	1	0	0
Красноярский край	0	1	0	1	5	5	0	0	3	3	1	1	0	0	2	1	0	1
Иркутская область	1	1	0	0	8	8	2	2	3	3	2	2	0	0	4	1	0	0
Кемеровская область	2	1	2	1	8	8	0	0	15	15	1	1	0	0	4	2	0	0
Новосибирская область	0	1	0	1	5	5	0	0	1	1	1	1	0	0	0	1	0	0
Омская область	1	1	0	0	1	1	4	4	3	3	2	2	0	0	2	1	0	0
Томская область	1	1	1	1	1	1	4	4	0	0	1	2	0	0	0	0	1	1



Рис. 5.1. Число учреждений, оказывающих медицинскую помощь населению по СФО.

Таблица 5.20

**Число учреждений, оказывающих медицинскую помощь населению СФО (по данным Росстата)**

Территория	2005	2006	2007	2008	2009	2010	2011	2012
<b>СФО</b>	<b>2958</b>	<b>2043</b>	<b>1633</b>	<b>1547</b>	<b>1527</b>	<b>1603</b>	<b>1235</b>	<b>1165</b>
Республика Алтай	66	25	25	25	25	25	24	21
Республика Бурятия	187	47	47	47	43	44	56	55
Республика Тыва	72	71	70	39	39	38	39	36
Республика Хакасия	92	91	92	92	92	92	42	39
Алтайский край	436	171	171	171	172	169	183	167
Забайкальский край	198	194	92	94	90	84	90	83
Красноярский край	419	313	416	372	369	377	178	168
Иркутская область	320	301	141	141	147	144	153	146
Кемеровская область	382	384	256	257	247	336	166	155
Новосибирская область	343	239	126	114	114	109	120	118
Омская область	331	108	104	104	103	103	109	108
Томская область	112	99	93	91	86	82	75	69

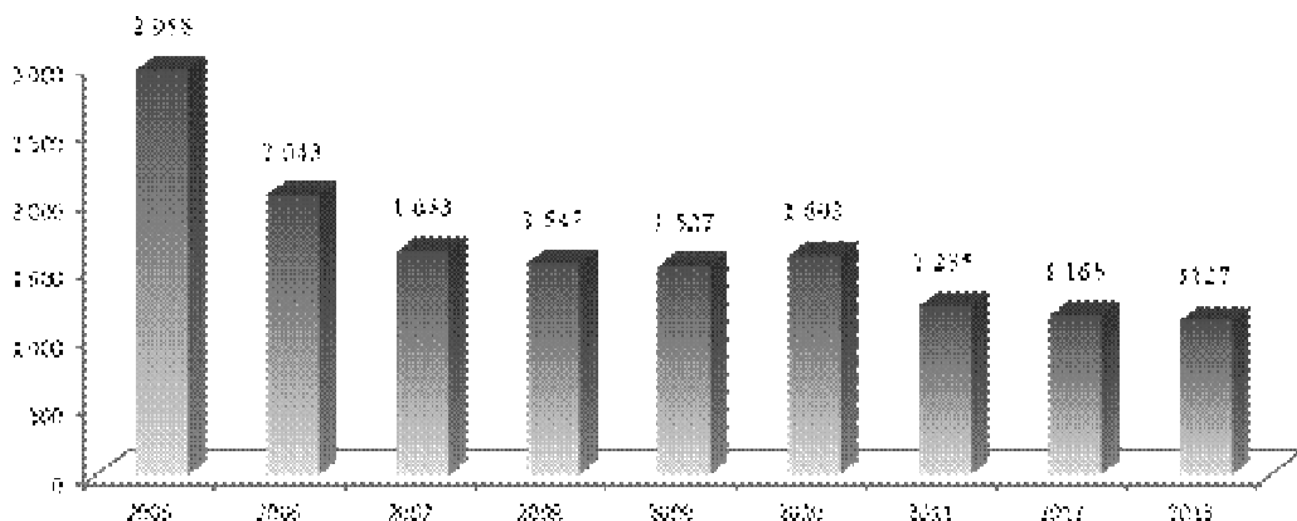
Таблица 5.21

**Количество фельдшерско-акушерских пунктов, здравпунктов в субъектах РФ (абс. число)**

Территории	Число фельдшерско-акушерских пунктов		Число врачебных здравпунктов		Число фельдшерских здравпунктов	
	2012	2013	2012	2013	2012	2013
<b>С Ф О</b>	<b>6137</b>	<b>6008</b>	<b>68</b>	<b>82</b>	<b>486</b>	<b>490</b>
Республика Алтай	140	138	26	32	5	7
Республика Бурятия	336	334	0	-	6	6
Республика Тыва	93	92	0	-	1	1
Республика Хакасия	128	128	0	-	15	14
Алтайский край	910	902	2	2	40	45
Забайкальский край	458	462	4	20	9	6
Красноярский край	872	872	3	3	95	89
Иркутская область	682	623	4	4	61	68
Кемеровская область	500	492	3	-	118	110
Новосибирская область	936	923	9	7	21	21
Омская область	820	808	11	8	96	104
Томская область	262	234	6	6	19	19

### 5.3. Кочный фонд

Таблица 5.22

Количество коек в субъектах РФ – всего

Территории/годы	2009	2010	2011	2012	2013
<b>С Ф О</b>	<b>186351</b>	<b>181951</b>	<b>176031</b>	<b>170968</b>	<b>166891</b>
Республика Алтай	1866	1858	1772	1699	1629
Республика Бурятия	8148	7977	7735	7725	7663
Республика Тыва	3896	3848	3825	3640	3645
Республика Хакасия	4634	4603	4328	4285	4158
Алтайский край	26322	25709	23981	22838	22251
Забайкальский край	11572	11577	10914	10854	10548
Красноярский край	24737	24402	22532	22199	21855
Иркутская область	24092	24076	23367	22798	22330
Кемеровская область	23533	23486	23317	23314	22193
Новосибирская область	27111	26071	25025	24409	23910
Омская область	20077	18064	17622	17137	16666
Томская область	10363	10280	11613	10070	10043

Таблица 5.23

Обеспеченность кочным фондом в субъектах РФ (всего на 10000 населения)

Территории/годы	2007	2008	2009	2010	2011	2012	2013
<b>Российская Федерация</b>		<b>92,4</b>	<b>90,1</b>	<b>88,1</b>	<b>85,8</b>		
<b>С Ф О</b>	<b>106,7</b>	<b>97,7</b>	<b>95,2</b>	<b>93,0</b>	<b>91,4</b>	<b>88,8</b>	<b>86,6</b>
Республика Алтай	114,5	95,8	88,5	88,1	85,8	81,5	77,4
Республика Бурятия	95,7	87,1	84,6	82,8	79,6	79,5	78,9
Республика Тыва	147,6	131,4	122,9	121,4	124,1	117,7	117,4
Республика Хакасия	99,3	100,4	99,0	85,4	81,3	80,5	78,0
Алтайский край	110,6	108,3	105,6	103,2	99,2	94,9	92,8
Забайкальский край	127,4	111,1	103,6	103,6	98,7	98,7	96,3
Красноярский край	96,3	87,7	85,5	84,3	79,6	78,2	76,8
Иркутская область	109,0	98,3	96,3	96,2	96,2	94,0	92,2
Кемеровская область	93,8	83,9	83,4	83,2	84,4	84,8	80,9
Новосибирская область	111,3	103,8	102,3	98,3	93,9	90,8	88,2
Омская область	113,1	104,0	99,8	89,8	89,2	86,8	84,4
Томская область	109,8	100,3	99,3	98,5	110,8	95,2	94,4



## Структура коечного фонда в динамике

Профиль койки для взрослых	Количество коек (абс.ч.)			Отклонение 2012-2013 г.
	2011	2012	2013	
<b>Терапевтические</b>				
Терапевтические	20647	19731	19150	-581
Кардиологические	6076	5984	6150	166
Гастроэнтерологические	1413	1340	1348	8
Аллергологические	130	106	86	-20
Эндокринологические	1318	1290	1268	-22
Гематологические	707	684	702	18
Нефрологические	618	567	576	9
Пульмонологические	1964	1879	1967	88
Ревматологические	560	574	598	24
Геронтологические	240	231	207	-24
Профпатологические	305	271	290	19
Токсикологические	341	308	297	-11
Сестринского ухода	2952	2639	2454	-185
<b>Хирургические</b>				
Хирургические	13524	12606	12323	-283
Нейрохирургические	1590	1551	1659	108
Торакальной хирургии	961	614	652	38
Кардиохирургические	1063	1069	1128	59
Сосудистой хирургии	668	651	664	13
Травматологические	5009	4918	5026	108
Ожоговые	491	453	461	8
Ортопедические	712	691	820	129
Урологические	2731	2616	2598	-18
Стоматологические	679			
Проктологические	538	475	543	68
Гнойные хирургические	1827	1864	1940	76
<b>Онкологические</b>				
Онкологические	3821	4272	4379	107
Радиологические	1148	1120	1082	-38
Инфекционные				
Инфекционные	5136	4792	4852	60
Неврологические				
Неврологические	8332	7843	7785	-58
Для беременных и рожениц				
Для беременных и рожениц	6169	5647	5735	88
Патологии беременности	5923	5515	5627	112
<b>Гинекологические</b>				
Гинекологические	8975	8688	8512	-176
Туберкулезные				
Туберкулезные	11514	11012	10998	-14

Профиль койки для взрослых	Количество коек (абс.ч.)			Отклонение 2011-2012 г.
	2011	2012	2013	
<b>Психиатрические</b>				
Психиатрические	16698	16645	16565	-80
Наркологические				
Наркологические	2687	2579	2594	15
Офтальмологические				
Офтальмологические	2741	2714	2667	-47
Отоларингологические				
Отоларингологические	1764	1632	1638	6
Дерматовенерологические				
Дерматовенерологические	1832	1246	1234	-12
<b>Педиатрические</b>				
Педиатрические	10608	10745	11085	340
Гастроэнтерологические	433	403	439	36
Кардиологические	329	365	350	-15
Эндокринологические	232	219	238	19
Гематологические	242	171	122	-49
Нефрологические	534	496	501	5
Неврологические	710	1066	1114	48
Пульмонологические	399	382	383	1
Ревматологические	47	43	107	64
Аллергологические	217	202	161	-41
Для недоношенных и новорожденных	1702	1813		
<b>Хирургические</b>				
Хирургические	1267	1118	1161	43
Нейрохирургические	279	269	286	17
Торакальной хирургии	45	74	42	-32
Травматологические	553	533	559	26
Ортопедические	366	336	349	13
Урологические	282	271	288	17
Стоматологические	220	120	165	45
Онкологические	144	170	234	64
Офтальмологические	520	521	490	-31
Отоларингологические	605	573	578	5
Гнойные хирургические		311	278	-33
<b>Инфекционные</b>				
Инфекционные	4738	4372	4267	-105
Туберкулезные	1810	1558	1777	219
Дерматовенерологические	300	192	193	1
Психиатрические				
Психиатрические	1498	1226	1195	-31

## 5.4. Амбулаторно-поликлинические учреждения

Таблица 5.25

### Плановая мощность амбулаторно-поликлинических учреждений

Территории	Итого АПУ			Поликлиники областных, краевых, республиканских больниц		Городские поликлиники, амбулатории, самостоятельные и объединенные с больницами		Поликлиники				Детские городские поликлиники	
	Количество учреждений	Суммарная мощность в смену	Мощность на 10 000 населения	Количество учреждений	Суммарная мощность в смену	Количество учреждений	Суммарная мощность в смену	ЦРБ		Районных больниц		количество учреждений	Суммарная мощность в смену
								Количество учреждений	Суммарная мощность в смену	Количество учреждений	Суммарная мощность в смену		
<b>С Ф О</b>	<b>1732</b>	<b>463428</b>	<b>240,4</b>	<b>22</b>	<b>10790</b>	<b>377</b>	<b>156914</b>	<b>707</b>	<b>156598</b>	<b>98</b>	<b>12874</b>	<b>117</b>	<b>37531</b>
Республика Алтай	21	6137	291,8	1	600	-	-	10	3253	1	81	1	710
Республика Бурятия	45	20108	206,9	1	320	7	6017	21	10958	-	-	1	350
Республика Тыва	34	9933	319,9	1	650	1	800	15	3666	-	-	2	1200
Республика Хакасия	98	15519	291,1	1	750	10	5500	37	3405	26	1560	7	1330
Алтайский край	153	65403	272,7	1	1090	34	19681	59	29471	-	-	15	5308
Забайкальский край	74	25121	229,4	4	2535	11	3514	30	14632	-	-	7	1757
Красноярский край	397	77996	274,0	1	800	67	26926	196	27431	27	1330	23	8103
Иркутская область	271	58021	239,6	8	1400	53	23917	148	15510	6	169	12	4736
Кемеровская область	351	62254	227,0	1	500	119	28556	130	12815	-	-	26	5087
Новосибирская область	110	59708	220,4	1	700	35	25989	29	16870	2	1883	6	2225
Омская область	102	41834	211,9	1	750	26	9677	32	18587	-	-	12	4201
Томская область	76	21394	201,0	1	695	14	6337	-	-	36	7851	5	2524

Территории	Диспансеры (всего по СФО – 125 диспансера)															
	Противо- туберкулезные		Кожно- венерологи- ческие		Онкологические		Психоневро- логические		Кардиологи- ческие		Врачебно- физкультурные		Наркологи- ческие		всего	
	количество учреждений	Суммарная мощность в смену	количество учреждений	Суммарная мощность в смену	количество учреждений	Суммарная мощность в смену	количество учреждений	Суммарная мощность в смену	количество учреждений	Суммарная мощность в смену	количество учреждений	Суммарная мощность в смену	количество учреждений	Суммарная мощность в смену	количество учреждений	Суммарная мощность в смену
<b>С Ф О</b>	<b>31</b>	<b>8920</b>	<b>27</b>	<b>7582</b>	<b>14</b>	<b>3812</b>	<b>16</b>	<b>3187</b>	<b>4</b>	<b>1748</b>	<b>18</b>	<b>1507</b>	<b>15</b>	<b>2111</b>	<b>125</b>	<b>28867</b>
Республика Алтай	1	375	1	83	-	-	-	-	-	-	1	81	-	-	3	539
Республика Бурятия	1	645	1	100	1	70	1	80	-	-	1	24	1	132	6	1051
Республика Тыва	1	240	1	457	1	50	-	-	-	-	-	-	1	70	4	817
Республика Хакасия	2	200	1	250	1	150	1	100	-	-	-	-	1	160	6	860
Алтайский край	5	793	5	836	3	650	1	150	1	500	1	107	4	423	20	3459
Забайкальский край	2	290	1	260	1	248	1	160	1	140	1	50	1	80	8	1228
Красноярский край	10	1438	1	783	1	600	2	1004	-	-	1	219	1	330	16	4374
Иркутская область	2	1551	4	1639	1	720	5	897	-	-	4	239	-	-	16	5046
Кемеровская область	3	1662	9	1028	2	430	4	470	1	993	5	355	3	365	27	5303
Новосибирская область	1	756	1	952	1	384	1	326	1	115	2	275	1	184	8	2992
Омская область	2	645	1	930	1	350	-	-	-	-	1	57	1	267	6	2249
Томская область	1	325	1	264	1	160	-	-	-	-	1	100	1	100	5	949

Территории	Женские консультации, самостоятельные и объединенные с роддомами		Амбулатории сельских поселений и амбулатории участковых больниц		Стоматологические поликлиники для взрослых		Стоматологические поликлиники для детей		Хозрасчетные учреждения		Прочие	
	количество учреждений	Суммарная мощность в смену	количество учреждений	Суммарная мощность в смену	количество учреждений	Суммарная мощность в смену	количество учреждений	Суммарная мощность в смену	количество учреждений	Суммарная мощность в смену	количество учреждений	Суммарная мощность в смену
<b>С Ф О</b>	<b>36</b>	<b>8936</b>	<b>14</b>	<b>736</b>	<b>80</b>	<b>25356</b>	<b>14</b>	<b>2878</b>	<b>5</b>	<b>947</b>	<b>118</b>	<b>20971</b>
Республика Алтай	-	-	-	-	2	538	-	-	-	-	3	416
Республика Бурятия	-	-	-	-	5	975	1	162	-	-	3	275
Республика Тыва	1	150	-	-	1	625	-	-	-	-	9	2025
Республика Хакасия	3	500	-	-	3	900	1	250	-	-	4	464
Алтайский край	2	646	-	-	6	1957	3	612	-	-	13	3179
Забайкальский край	1	100	-	-	4	580	1	150	1	75	7	520
Красноярский край	14	3387	13	636	12	4757	-	-	-	-	9	252
Иркутская область	2	299	-	-	9	2647	3	450	1	379	13	3468
Кемеровская область	-	-	-	-	21	6072	1	200	1	200	25	3521
Новосибирская область	4	965	-	-	10	4040	1	564	1	233	13	3247
Омская область	6	1554	-	-	5	1585	1	175	1	60	12	2996
Томская область	3	1335	1	100	2	680	2	315	-	-	7	608

## 5.5. Дневные стационары

Таблица 5.26

### Показатели работы дневных стационаров в субъектах РФ (абс. число)

Территории	Дневные стационары при больничном учреждении						Дневные стационары при АПУ					
	Выписано больных		Проведено больными койко-дней		Средняя занятость мест в году		Число дней лечения		Пролечено			
	2012	2013	2012	2013	2012	2013	2012	2013	2012	2013		
<b>С Ф О</b>	<b>384326</b>	<b>360102</b>	<b>3934966</b>	<b>3678343</b>	<b>281,6</b>	<b>279,3</b>	<b>7055331</b>	<b>7219924</b>	<b>611845</b>	<b>655430</b>		
Республика Алтай	9373	8246	92351	84282	321,8	339,8	67321	67130	7190	7217		
Республика Бурятия	2660	2536	24982	22841	347,0	300,5	519431	499603	46766	47210		
Республика Тыва	4123	4321	49041	48414	389,2	364,0	125023	130243	11797	12327		
Республика Хакасия	18042	16658	151161	129289	286,3	301,4	141240	139987	14452	14257		
Алтайский край	44798	43591	532939	511575	339,5	344,5	940644	1010460	71625	77353		
Забайкальский край	30599	28606	316884	284713	227,3	230,0	327817	365214	32337	36460		
Красноярский край	88235	89853	895233	883731	270,0	271,2	966233	1014111	73122	79348		
Иркутская область	93335	92216	863609	832834	273,8	267,2	446438	437868	47009	49990		
Кемеровская область	40294	7667	421694	167213	310,5	285,3	1514139	1438120	145793	150312		
Новосибирская область	9546	15836	113567	184586	236,6	219,2	849617	898965	68629	76578		
Омская область	33180	39019	368528	409864	276,9	292,6	753542	816138	62834	74297		
Томская область	10141	11553	104977	119001	293,2	331,5	403886	402085	30291	30081		

## Показатели работы дневных стационаров для детей и дневных стационаров на дому в 2013 г.

Территории	Дневные стационары при больничном учреждении для детей (0-17 лет)			Дневные стационары при АПУ для детей (0-17 лет)			Дневные стационары на дому		
	Число мест	Выписано больных	Проведено больными койко-дней	Число мест	Выписано больных	Проведено больными койко-дней	Количество	Пролечено всего	Число дней лечения
<b>С Ф О</b>	<b>1977</b>	<b>59073</b>	<b>663513</b>	<b>2530</b>	<b>74829</b>	<b>845844</b>	<b>271</b>	<b>94041</b>	<b>1097026</b>
Республика Алтай	44	2081	19243	37	1261	9441	4	125	1086
Республика Бурятия	23	687	3397	84	3586	29161	26	9827	109331
Республика Тыва	38	1440	14244	40	1294	16426	1	42	4050
Республика Хакасия	78	2579	26070	15	246	2811	14	2046	41664
Алтайский край	233	6930	90103	187	5703	77075	-	264	5457
Забайкальский край	214	4808	58610	72	3428	20730	32	6490	49496
Красноярский край	666	18328	185750	486	9623	132552	1	175	7481
Иркутская область	328	11944	109537	178	4326	36407	11	4274	32679
Кемеровская область	105	1303	82004	725	18681	213989	64	20362	277903
Новосибирская область	35	1867	12994	323	6725	100907	54	26963	278530
Омская область	176	6171	50807	310	17439	165545	50	18948	217681
Томская область	37	935	10754	73	2517	40800	14	4525	71668

Таблица 5.28

## Всего дневных стационаров для взрослых и детей, количество мест в них в субъектах РФ (абс. число)

Территории	Дневные стационары при больничном учреждении						Дневные стационары при АПУ					
	Количество		Число мест		Среднее число мест на 1 стационар		Количество		Число мест		Среднее число мест на 1 стационар	
	2012	2013	2012	2013	2012	2013	2012	2013	2012	2013	2012	2013
<b>С Ф О</b>	<b>574</b>	<b>530</b>	<b>13974</b>	<b>13172</b>	<b>24,3</b>	<b>24,9</b>	<b>678</b>	<b>664</b>	<b>22494</b>	<b>22855</b>	<b>33,2</b>	<b>34,4</b>
Республика Алтай	15	15	287	248	19,1	16,5	11	12	183	196	16,6	16,3
Республика Бурятия	8	7	72	76	9,0	10,9	32	32	1588	1588	49,6	49,6
Республика Тыва	11	13	126	133	11,5	10,2	28	27	327	305	11,7	11,3
Республика Хакасия	23	23	528	429	23,0	18,7	18	18	517	516	28,7	28,7
Алтайский край	69	61	1570	1485	22,8	24,3	47	57	2097	2289	44,6	40,2
Забайкальский край	85	84	1394	1238	16,4	14,7	93	95	960	967	10,3	10,2
Красноярский край	90	85	3316	3258	36,8	38,3	84	69	3147	3283	37,5	47,6
Иркутская область	127	125	3154	3117	24,8	24,9	73	71	1794	1776	24,6	25,0
Кемеровская область	65	18	1358	586	20,9	32,6	94	95	4815	4956	51,2	52,2
Новосибирская область	16	31	480	842	30,0	27,2	89	80	3572	3631	40,1	45,4
Омская область	44	46	1331	1401	30,3	30,5	78	77	2213	2104	28,4	27,3
Томская область	21	22	358	359	17,0	16,3	31	31	1281	1244	41,3	40,1

**Общее количество мест в дневных стационарах всех типов  
при лечебно-профилактических учреждениях в субъектах РФ**

Территории	Число мест в дневных стационарах всего (абс.ч.)		Число мест в дневных стационарах на 10 000 населения					
			Всего		В том числе			
					при больницах		при АПУ	
	2012	2013	2012	2013	2012	2013	2012	2013
<b>С Ф О</b>	<b>36468</b>	<b>36027</b>	<b>18,9</b>	<b>18,7</b>	<b>7,3</b>	<b>6,8</b>	<b>11,7</b>	<b>11,9</b>
Республика Алтай	470	444	22,6	21,1	13,8	11,8	8,8	9,3
Республика Бурятия	1660	1664	17,1	17,1	0,7	0,8	16,3	16,3
Республика Тыва	453	438	14,6	14,1	4,1	4,3	10,6	9,8
Республика Хакасия	1045	945	19,6	17,7	9,9	8,0	9,7	9,7
Алтайский край	3667	3774	15,2	15,7	6,5	6,2	8,7	9,5
Забайкальский край	2354	2205	21,4	20,1	12,7	11,3	8,7	8,8
Красноярский край	6463	6541	22,8	23,0	11,7	11,4	11,1	11,5
Иркутская область	4948	4893	20,4	20,2	13,0	12,9	7,4	7,3
Кемеровская область	6173	5542	22,4	20,2	4,9	2,1	17,5	18,1
Новосибирская область	4052	4473	15,1	16,5	1,8	3,1	13,3	13,4
Омская область	3544	3505	17,9	17,8	6,7	7,1	11,2	10,7
Томская область	1639	1603	15,5	15,1	3,4	3,4	12,1	11,7



## 5.6. Учреждения скорой медицинской помощи

Таблица 5.30

Штаты учреждений станций (отделений), больниц скорой медицинской помощи

Должности	Всего						В том числе:					
	2012		2013		2012		2013		2012		2013	
	2012	2013	2012	2013	2012	2013	2012	2013	2012	2013	2012	2013
Штатные	34155	34785,25	5328,5	5237	15459,25	15844,25	5819,5	5765,25	5669	5904,75	1878,75	2034
Занятые	31793	32041	4601,75	4368,5	14730,75	15100	5231,75	5092	5473,25	5730,5	1755,5	1750
Физические лица (основные работники)	22914	22876	2395	2249	11712	11620	2773	2737	4885	5057	1149	1213
Из них занятые неполный рабочий день	145	128	16	19	73	71	28	27	14	2	14	9
Внешние совместители	509,75	563	142	171	150,75	201	132,5	100	8	5	76,5	86
Укомплектованность должностей физическими лицами (%)	67,1	65,7	44,9	42,9	75,7	73,3	47,6	47,4	86,2	85,6	61,2	59,6

## 5.7. Оснащенность некоторых вспомогательных лечебно-диагностических подразделений

Таблица 5.31

Оснащенность лабораторий оборудованием в субъектах РФ

Территории	Микроскопы						Гемолитич. анализаторы для подсчета форменных элементов						Спектрофотометры		РН-метры		Аппарат для электрофореза	
	Монокюлярные		Бинокулярные		Люминисцентные		2012		2013		2012		2013		2012		2013	
	2012	2013	2012	2013	2012	2013	2012	2013	2012	2013	2012	2013	2012	2013	2012	2013	2012	2013
<b>С Ф О</b>	<b>2955</b>	<b>2633</b>	<b>7431</b>	<b>7725</b>	<b>306</b>	<b>316</b>	<b>1448</b>	<b>1589</b>	<b>276</b>	<b>287</b>	<b>297</b>	<b>295</b>	<b>213</b>	<b>209</b>				
Республика Алтай	50	38	72	76	3	3	24	26	3	5	2	3	3	3				
Республика Бурятия	184	172	324	355	12	13	72	79	28	41	9	11	3	3				
Республика Тыва	84	69	131	156	6	12	19	21	1	4	3	2	1	-				
Республика Хакасия	77	64	237	239	7	8	44	49	4	2	7	6	3	3				
Алтайский край	402	334	837	871	38	37	174	189	16	16	28	24	13	14				
Забайкальский край	107	94	448	470	13	10	93	104	20	16	15	15	18	16				
Красноярский край	618	557	983	989	54	51	191	222	39	47	40	45	37	46				
Иркутская область	318	296	996	1033	33	38	182	199	40	36	66	69	30	26				
Кемеровская область	332	277	1097	1214	34	39	196	214	41	43	58	55	48	43				
Новосибирская область	325	325	992	992	50	58	213	213	38	38	26	24	24	22				
Омская область	393	362	912	916	32	27	144	156	33	28	31	33	22	24				
Томская область	65	45	402	414	24	20	96	117	13	11	12	8	11	9				

Территории	Аппарат для иммуноэлектрофореза		Автоанализаторы биохимические		Денситометры		Анализаторы бактериологические*		Анализаторы для иммунферментного анализа		Аппараты для ПЦР		Анализаторы для КЦР		Многокомпонентные отражательные фотометры для анализа мочи	
	2012	2013	2012	2013	2012	2013	2012	2013	2012	2013	2012	2013	2012	2013	2012	2013
<b>СФО</b>	<b>15</b>	<b>11</b>	<b>1457</b>	<b>1556</b>	<b>66</b>	<b>67</b>	<b>53</b>	<b>61</b>	<b>1002</b>	<b>1031</b>	<b>227</b>	<b>391</b>	<b>227</b>	<b>323</b>	<b>1214</b>	<b>1365</b>
Республика Алтай			12	9	2	3			21	21	2	4	2	2	7	12
Республика Бурятия	2	-	97	81	2	2	2	2	46	49	12	13	12	14	104	112
Республика Тыва	1	-	11	10	-	1	1	2	19	25	6	151	6	4	18	20
Республика Хакасия	1	-	56	74	1	1	2	2	36	37	8	8	8	13	40	53
Алтайский край	2	1	184	188	6	11	4	5	107	117	26	36	26	39	103	117
Забайкальский край	-	1	79	86	11	9	3	6	94	91	19	20	19	24	148	150
Красноярский край	2	2	165	204	10	6	7	9	116	112	33	34	33	46	92	110
Иркутская область	2		195	205	10	7	8	10	109	101	29	36	29	38	147	170
Кемеровская область	-	1	263	286	5	8	6	9	168	179	28	29	28	61	285	298
Новосибирская область	3	3	188	195	11	11	10	8	112	119	28	23	28	28	94	124
Омская область	2	2	139	154	6	6	8	6	125	125	27	28	27	35	96	105
Томская область	-	1	68	64	2	2	2	2	49	55	9	9	9	19	80	94

\* – анализаторы для идентификации микроорганизмов и определения их чувствительности к антибиотикам

Территории	Электрокардиографы				Системы ХМ ЭКГ		Системы СМ АД		Комплексы для дози- рованной физической нагрузки		Поликар- диографы		Реографы	
	Всего		в том числе более 3-х каналов											
	2012	2013	2012	2013	2012	2013	2012	2013	2012	2013	2012	2013	2012	2013
<b>С Ф О</b>	<b>7248</b>	<b>7864</b>	<b>1859</b>	<b>2096</b>	<b>759</b>	<b>848</b>	<b>614</b>	<b>665</b>	<b>417</b>	<b>423</b>	<b>12</b>	<b>9</b>	<b>354</b>	<b>336</b>
Республика Алтай	107	125	16	17	11	12	8	9	2	5	1		5	4
Республика Бурятия	651	753	85	117	42	50	39	44	16	15	2	1	30	26
Республика Тыва	64	71	9	17	9	14	7	9	2	2	-	-	1	1
Республика Хакасия	188	230	57	70	21	25	14	16	8	6	-	-	6	6
Алтайский край	928	933	217	235	43	61	39	51	83	87	2	1	76	75
Забайкальский край	490	541	123	139	37	46	35	36	11	12	-	-	26	25
Красноярский край	751	829	286	287	99	122	113	113	74	82	2	2	53	48
Иркутская область	907	949	321	336	147	152	124	126	98	95			25	21
Кемеровская об- ласть	883	929	237	249	113	108	62	57	47	46	1	1	46	41
Новосибирская об- ласть	972	1051	216	286	129	140	110	128	29	32	2	3	49	49
Омская область	840	961	151	180	61	68	32	41	21	18	-	-	23	25
Томская область	467	492	141	163	47	50	31	35	26	23	2	1	14	15

## Аппаратное оснащение кабинетов функциональной диагностики в субъектах РФ

Территории	Электроэнцефалографы		Электромиографы		Спирографы		Приборы для индивид. контроля дыхания		Анализаторы газового состава вhaled смеси		Анализаторы газового состава крови		Пульсоксиметры		Др. приборы для функциональной диагностики	
	2012	2013	2012	2013	2012	2013	2012	2013	2012	2013	2012	2013	2012	2013	2012	2013
<b>СФО</b>	<b>489</b>	<b>532</b>	<b>113</b>	<b>135</b>	<b>1033</b>	<b>1102</b>	<b>964</b>	<b>894</b>	<b>64</b>	<b>69</b>	<b>105</b>	<b>104</b>	<b>1925</b>	<b>2168</b>	<b>1063</b>	<b>1458</b>
Республика Алтай	4	3	2	2	10	10	7	8		1	1	1	12	15		26
Республика Бурятия	33	37	4	11	69	64	89	37	11	9	14	19	114	131	67	74
Республика Тыва	6	7	-	3	4	5	-	3	-	-	2	2	13	29	-	18
Республика Хакасия	12	16	3	3	22	24	17	9	1	1	6	2	162	113	66	97
Алтайский край	35	42	11	18	180	187	150	135	2	5	4	7	287	320	114	125
Забайкальский край	44	47	7	7	49	55	81	82	-	1	-	7	491	536	4	21
Красноярский край	63	66	16	19	119	123	27	25	5	8	7	9	43	67	146	376
Иркутская область	89	84	16	15	165	172	415	418	13	18	21	16	285	361	168	173
Кемеровская область	66	77	27	26	126	127	8	3	8	6	8	6	158	150	67	57
Новосибирская область	69	75	14	16	150	175	21	22	13	6	21	15	93	105	179	211
Омская область	36	47	8	8	88	105	94	110	5	9	6	6	169	224	152	165
Томская область	32	31	5	7	51	55	55	42	6	5	15	14	98	117	100	115

## Длительность эксплуатации аппаратуры в кабинетах функциональной диагностики на 01.01.2014 г.

Территории	Общее количество единиц аппаратуры		в том числе в эксплуатации											
			до 3-х лет				от 4-5 лет				от 6-10 лет			
	2012 шт.	2013 шт.	2012 шт.	2013 шт.	2012 %	2013 шт.	2012 шт.	2013 шт.	2012 %	2013 шт.	2012 шт.	2013 шт.	2012 %	2013 шт.
<b>С Ф О</b>	<b>19248</b>	<b>20587</b>	<b>6283</b>	<b>7095</b>	<b>32,6</b>	<b>34,5</b>	<b>4485</b>	<b>4553</b>	<b>23,3</b>	<b>22,1</b>	<b>6387</b>	<b>6455</b>	<b>33,2</b>	<b>31,4</b>
Республика Алтай	185	188	44	60	23,8	31,9	49	58	26,5	30,9	47	48	25,4	25,5
Республика Бурятия	1485	1548	580	697	39,1	45,0	345	408	23,2	26,4	360	398	24,2	25,7
Республика Тыва	145	292	63	209	43,4	71,6	32	38	22,1	13,0	27	45	18,6	15,4
Республика Хакасия	658	671	276	309	41,9	46,1	179	132	27,2	19,7	203	230	30,9	34,3
Алтайский край	1961	2054	614	620	31,3	30,2	333	412	17,0	20,1	646	628	32,9	30,6
Забайкальский край	1596	1785	473	598	29,6	33,5	563	540	35,3	30,3	498	519	31,2	29,1
Красноярский край	2465	2908	636	915	25,8	31,5	530	477	21,5	16,4	581	570	23,6	19,6
Иркутская область	3156	3268	1206	1052	38,2	32,2	725	870	23,0	26,6	1104	1084	35,0	33,2
Кемеровская область	2082	2088	737	692	35,4	33,1	484	429	23,2	20,5	719	834	34,5	39,9
Новосибирская область	2670	2417	751	806	28,1	33,3	568	496	21,3	20,5	1108	801	41,5	33,1
Омская область	1749	2202	412	620	23,6	28,2	392	353	22,4	16,0	795	1002	45,5	45,5
Томская область	1096	1166	491	517	44,8	44,3	285	340	26,0	29,2	299	296	27,3	25,4

Таблица 5.34

## Оснащенность рентгенологических отделений и кабинетов аппаратурой и оборудованием

Территории	R- аппараты всего			Телеуправляемые столы штативы			R диагност. комплекс. на 3раб. места			R диагност. комплекс на 1-2 раб. места			Цифровой аппарат для исследования органов грудной клетки		
	*	**		*	**		*	**		*	**		*	**	
		шт.	%		шт.	%		шт.	%		шт.	%		шт.	%
<b>С Ф О</b>	<b>5238</b>	<b>1309</b>	<b>25,0</b>	<b>313</b>	<b>24</b>	<b>7,7</b>	<b>603</b>	<b>235</b>	<b>39,0</b>	<b>704</b>	<b>146</b>	<b>20,7</b>	<b>691</b>	<b>40</b>	<b>5,8</b>
Республика Алтай	94	27	28,7	2	-	0,0	9	3	33,3	12	7	58,3	14	2	14,3
Республика Бурятия	287	42	14,6	4	1	25,0	38	4	10,5	38	5	13,2	44	3	6,8
Республика Тыва	119	36	30,3	-	-	0	8	-	0,0	30	5	16,7	17	0	0,0
Республика Хакасия	150	39	26,0	9	-	0,0	17	10	58,8	24	11	45,8	22	0	0,0
Алтайский край	682	189	27,7	96	7	7,3	64	42	65,6	40	14	35,0	102	0	0,0
Забайкальский край	356	99	27,8	35	3	8,6	22	12	54,5	56	10	17,9	44	2	4,5
Красноярский край	573	104	18,2	35	2	5,7	93	25	26,9	76	8	10,5	102	5	4,9
Иркутская область	749	216	28,8	31	4	12,9	81	37	45,7	115	30	26,1	85	11	12,9
Кемеровская область	644	131	20,3	35	3	8,6	80	25	31,3	114	21	18,4	86	3	3,5
Новосибирская область	754	168	22,3	23	2	8,7	108	28	25,9	84	12	14,3	89	9	10,1
Омская область	558	202	36,2	14	1	7,1	64	45	70,3	82	17	20,7	61	3	4,9
Томская область	272	56	20,6	29	1	3,4	19	4	21,1	33	6	18,2	25	2	8,0

\* – количество аппаратов, \*\* – из них сроком эксплуатации свыше 10 лет, % к действующим аппаратам

Территории	Пленочные флюорографы			Палатные аппараты			Передвижные R-TV установки типа С-дуга			R- урологические аппараты			Маммографические аппараты		
	*	**		*	**		*	**		*	**		*	**	
		шт.	%		шт.	%		шт.	%		шт.	%		шт.	%
<b>С Ф О</b>	<b>169</b>	<b>120</b>	<b>71,0</b>	<b>1131</b>	<b>320</b>	<b>28,3</b>	<b>221</b>	<b>26</b>	<b>11,8</b>	<b>16</b>	<b>4</b>	<b>25,0</b>	<b>392</b>	<b>39</b>	<b>9,9</b>
Республика Алтай	3	3	100,0	17	4	23,5	2	0	0,0	0	0	0,0	12	0	0,0
Республика Бурятия	8	8	100,0	61	7	11,5	7	0	0,0	1	1	100,0	30	3	10,0
Республика Тыва	13	6	46,2	32	11	34,4	3	1	33,3	0	0	0,0	5	1	20,0
Республика Хакасия	7	5	71,4	32	6	18,8	4	0	0,0	0	0	0,0	13	2	15,4
Алтайский край	14	12	85,7	158	38	24,1	26	2	7,7	0	0	0,0	36	6	16,7
Забайкальский край	16	15	93,8	74	32	43,2	16	1	6,3	1	0	0,0	18	1	5,6
Красноярский край	27	17	63,0	137	32	23,4	38	7	18,4	3	0	0,0	54	4	7,4
Иркутская область	23	11	47,8	150	46	30,7	33	7	21,2	5	2	40,0	62	10	16,1
Кемеровская область	7	7	100,0	131	32	24,4	35	2	5,7	0	0	0,0	40	6	15,0
Новосибирская область	11	9	81,8	177	52	29,4	19	2	10,5	2	1	50,0	61	5	8,2
Омская область	27	21	77,8	113	46	40,7	17	2	11,8	1	0	0,0	36	0	0,0
Томская область	13	6	46,2	49	14	28,6	21	2	9,5	3	0	0,0	25	1	4,0

\* – количество аппаратов, \*\* – из них сроком эксплуатации свыше 10 лет

Территории	Дентальные аппараты			Ангиографические аппараты			РК томографы			Электро R-графические аппараты			Остеоденситометры		
	*	**		*	**		*	**		*	**		*	**	
		шт.	%		шт.	%		шт.	%		шт.	%		шт.	%
<b>С Ф О</b>	<b>813</b>	<b>325</b>	<b>40,0</b>	<b>52</b>	<b>10</b>	<b>19,2</b>	<b>199</b>	<b>12</b>	<b>6,0</b>	<b>3</b>	<b>2</b>	<b>66,7</b>	<b>27</b>	<b>2</b>	<b>7,4</b>
Республика Алтай	18	5	27,8	1	-	0,0	3	0	0,0	0	0	0,0	1	0	0,0
Республика Бурятия	44	9	20,5	2	1	50,0	10	0	0,0	0	0	0,0	0	0	0,0
Республика Тыва	9	5	55,6	-	-	0,0	1	0	0,0	0	0	0,0	0	0	0,0
Республика Хакасия	17	5	29,4	-	-	0,0	5	0	0,0	0	0	0,0	0	0	0,0
Алтайский край	116	65	56,0	4	-	0,0	23	3	13,0	0	0	0,0	3	0	0,0
Забайкальский край	60	23	38,3	2	-	0,0	11	0	0,0	0	0	0,0	1	0	0,0
Красноярский край	84	25	29,8	9	-	0,0	21	0	0,0	0	0	0,0	9	2	22,2
Иркутская область	117	48	41,0	9	4	44,4	33	4	12,1	3	2	66,7	2	0	0,0
Кемеровская область	80	26	32,5	3	1	33,3	29	1	3,4	0	0	0,0	1	0	0,0
Новосибирская область	117	34	29,1	12	2	16,7	32	2	6,3	0	0	0,0	7		0,0
Омская область	117	65	55,6	5	1	20,0	19	1	5,3	0	0	0,0	2	0	0,0
Томская область	34	15	44,1	5	1	20,0	12	1	8,3	0	0	0,0	1	0	0,0

\* – количество аппаратов, \*\* – из них сроком эксплуатации свыше 10 лет

## Томографы, проявочные аппараты и аппараты УЗИ

Территории	МР -томографы		Проявочные автоматы		Тепловизоры		Аппараты УЗИ:						
							Всего		в том числе:				
	2012	2013	2012	2013	2012	2013	2012	2013	портативные	с черно-белым изображением	с цветovým доплером	эхоэнцефалографы	
<b>С Ф О</b>	<b>40</b>	<b>47</b>	<b>978</b>	<b>1080</b>	<b>8</b>	<b>26</b>	<b>3720</b>	<b>3886</b>	<b>1029</b>	<b>1082</b>	<b>1946</b>	<b>240</b>	<b>251</b>
Республика Алтай	0	1	20	16	0	0	30	36	9	8	11	1	3
Республика Бурятия	3	3	75	78	0	-	201	204	59	64	104	19	18
Республика Тыва	4	1	4	12	0	-	39	74	36	37	18	2	2
Республика Хакасия	0	0	40	35	0	-	108	101	20	12	48	4	1
Алтайский край	2	4	147	180	4	-	466	478	137	140	286	18	21
Забайкальский край	2	3	54	70	0	-	250	266	44	54	114	44	39
Красноярский край	7	6	89	96	2	2	466	483	137	136	252	33	27
Иркутская область	4	6	129	127	2	13	523	528	135	148	303	21	36
Кемеровская область	4	7	158	182	0	-	516	486	152	158	250	34	27
Новосибирская область	5	5	153	177	0	1	503	538	123	133	235	27	31
Омская область	4	7	71	71	0	8	362	442	106	118	185	25	33
Томская область	5	4	38	36	0	2	256	250	71	74	140	12	13

## Оснащенность компьютерным оборудованием в субъектах РФ

Территории	Количество компьютеров		ноутбуки		Серверное оборудо- вание		Количество обосо- бленных подсетей		Общее количество портов ЛВС		Оборудование для видеоконференц-связи	
	2012	2013	2012	2013	2012	2013	2012	2013	2012	2013	2012	2013
<b>С Ф О</b>	<b>96814</b>	<b>110448</b>	<b>3909</b>	<b>4863</b>	<b>2687</b>	<b>2742</b>	<b>2708</b>	<b>3778</b>	<b>119842</b>	<b>140444</b>	<b>496</b>	<b>570</b>
Республика Алтай	675	953	57	58	7	8	35	35	833	1911	1	-
Республика Бурятия	4459	5297	207	250	148	160	155	160	5122	5979	53	50
Республика Тыва	1332	1982	82	117	6	2	49	261	202	4292	1	14
Республика Хакасия	3087	3632	67	111	83	116	76	105	5817	7104	1	22
Алтайский край	8385	9903	392	461	318	336	421	599	10044	11529	9	-
Забайкальский край	5409	6729	205	273	107	123	146	216	6930	9200	2	73
Красноярский край	17036	17220	465	579	401	451	357	338	22982	23563	197	155
Иркутская область	13158	15036	427	554	305	364	434	293	15960	17308	22	41
Кемеровская область	17766	18534	384	447	363	379	431	342	18897	20626	28	23
Новосибирская область	9742	14394	422	562	491	275	292	306	11411	17365	42	57
Омская область	10590	11333	977	1176	283	311	220	240	16850	14092	118	109
Томская область	5175	5435	224	275	175	217	92	883	4794	7475	22	26



## Количество точек подключения к сети Интернет

Территории	Количество точек подключения	
	2012	2013
<b>С Ф О</b>	<b>10730</b>	<b>13546</b>
Республика Алтай	53	46
Республика Бурятия	176	209
Республика Тыва	107	61
Республика Хакасия	105	131
Алтайский край	2070	854
Забайкальский край	228	246
Красноярский край	1249	1367
Иркутская область	1125	1417
Кемеровская область	2838	2137
Новосибирская область	2123	5221
Омская область	359	1532
Томская область	297	325

## 5.8. Техническое состояние зданий лечебных корпусов в СФО

## Техническое состояние зданий лечебных корпусов в СФО

Наименование учреждений	Число зданий, всего	из них:							
		находятся в аварийном состоянии, требуют сноса	требуют реконструкции	требуют капитального ремонта	имеют виды благоустройства:				
					водопровод	горячее водоснабжение	Центральное отопление	канализацию	телефонную связь
Больничные учреждения	5382	100	158	1448	4812	3489	4740	4681	5014
Поликлиники, входящие в состав больничных учреждений	2387	41	46	570	2074	1360	2001	1991	2213
Самостоятельные амбулаторно-поликлинические учреждения	663	4	6	165	646	626	636	641	637
Всего - больничные учреждения и самостоятельные амбулаторно-поликлинические учреждения	6045	104	164	1613	5458	4115	5376	5322	5651

В строке 1 отражены данные по больницам, медсанчастям и диспансерам, имеющим стационары.

В строку 3 включены самостоятельные поликлиники, амбулатории, медсанчасти, диспансеры, не имеющие стационаров.

Таблица 5.39

**Удельный вес зданий лечебных корпусов в СФО, находящихся в аварийном состоянии, требующих реконструкции и капитального ремонта (всего)**

Техническое состояние зданий	Всего		Больницы		Самостоятельные АПУ	
	Абс.ч.	%	Абс.ч.	%	Абс.ч.	%
Всего зданий	6045	100	5382	89,0	663	11,0
Здания, находящиеся в аварийном состоянии	104	100	100	96,2	4	3,8
Здания, требующие реконструкции	164	100	158	96,3	6	3,7
Здания, требующие капитального ремонта	1613	100	1448	89,8	165	10,2

Таблица 5.40

**Удельный вес зданий лечебных корпусов, находящихся в аварийном состоянии, требующих реконструкции и капитального ремонта в субъектах РФ**

Территории	Всего зданий				Здания, находящиеся в аварийном состоянии				Здания, требующие реконструкции				Здания, требующие капитального ремонта			
	Абс.ч.		%		Абс.ч.		%		Абс.ч.		%		Абс.ч.		%	
	2012	2013	2012	2013	2012	2013	2012	2013	2012	2013	2012	2013	2012	2013	2012	2013
<b>С Ф О</b>	<b>6141</b>	<b>6045</b>	<b>100</b>	<b>100</b>	<b>101</b>	<b>104</b>	<b>1,6</b>	<b>1,7</b>	<b>209</b>	<b>164</b>	<b>3,4</b>	<b>2,7</b>	<b>1655</b>	<b>1613</b>	<b>27,0</b>	<b>26,7</b>
Республика Алтай	83	83	100	100	3	2	3,6	2,4	3	4	3,6	4,8	35	47	42,2	56,6
Республика Бурятия	450	456	100	100	8	9	1,8	2,0	5	5	1,1	1,1	60	36	13,3	7,9
Республика Тыва	127	124	100	100	7	5	5,5	4,0	9	3	7,1	2,4	56	52	44,1	41,9
Республика Хакасия	169	159	100	100	2	2	1,2	1,3	2	4	1,2	2,5	22	23	13,0	14,5
Алтайский край	924	889	100	100	14	15	1,5	1,7	13	15	1,4	1,7	324	321	35,1	36,1
Забайкальский край	541	536	100	100	10	19	1,8	3,5	0	0	0,0	0,0	214	223	39,6	41,6
Красноярский край	844	812	100	100	13	7	1,5	0,9	56	41	6,6	5,0	201	198	23,8	24,4
Иркутская область	846	780	100	100	27	26	3,2	3,3	57	36	6,7	4,6	274	285	32,4	36,5
Кемеровская область	796	785	100	100	3	2	0,4	0,3	23	8	2,9	1,0	150	90	18,8	11,5
Новосибирская область	533	651	100	100	9	14	1,7	2,2	34	42	6,4	6,5	147	172	27,6	26,4
Омская область	582	561	100	100	2	2	0,3	0,4	5	5	0,9	0,9	150	150	25,8	26,7
Томская область	246	209	100	100	3	1	1,2	0,5	2	1	0,8	0,5	22	16	8,9	7,7

**Количество и доля учреждений здравоохранения, здания которых находятся в аварийном состоянии или требуют капитального ремонта в 2013 году**

Территории	Всего учреждений здравоохранения	Из них находятся в аварийном состоянии или требуют капитального ремонта	%	в том числе муниципального подчинения	подчинения субъекту РФ	федерального подчинения
<b>С Ф О</b>	<b>1128</b>	<b>607</b>	<b>53,8</b>	<b>124</b>	<b>479</b>	<b>3</b>
Республика Алтай	21	14	66,7			
Республика Бурятия	52	7	13,5	-	7	-
Республика Тыва	34	22	64,7	-	22	-
Республика Хакасия	39	11	28,2	-	11	-
Алтайский край	165	124	75,2	-	124	-
Забайкальский край	85	81	95,3	-	81	-
Красноярский край	158	84	53,2	72	12	-
Иркутская область	129	81	62,8	17	62	1
Кемеровская область	155	47	30,3	35	12	-
Новосибирская область	118	62	52,5		61	1
Омская область	107	66	61,7	-	66	-
Томская область	65	8	12,3	-	7	1

## РАЗДЕЛ VI. ИТОГИ ДЕЯТЕЛЬНОСТИ УЧРЕЖДЕНИЙ ЗДРАВООХРАНЕНИЯ

### 6.1. Использование коечного фонда

Таблица 6.1

**Уровень госпитализации в субъектах РФ в динамике  
(число госпитализированных на 1000 населения).**

Территории	2005	2006	2007	2008	2009	2010	2011	2012	2013
<b>С Ф О</b>	<b>234,4</b>	<b>231,3</b>	<b>235,3</b>	<b>237,9</b>	<b>239,2</b>	<b>236,7</b>	<b>235,6</b>	<b>229,1</b>	<b>229,9</b>
Республика Алтай	310,6	308,3	313,2	302,0	294,4	302,0	287,6	272,5	265,7
Республика Бурятия	220,9	206,7	222,1	229,1	228,7	225,4	219,8	206,9	216,9
Республика Тыва	355,0	340,3	345,8	370,8	358,3	343,8	339,4	301,9	328,3
Республика Хакасия	224,9	223,8	218,4	225,8	231,0	229,6	227,0	226,6	226,0
Алтайский край	264,8	266,0	274,9	281,6	286,6	280,9	272,1	253,9	267,8
Забайкальский край	254,1	239,9	246,7	263,1	256,4	246,5	231,2	236,4	247,6
Красноярский край	203,3	196,2	194,9	190,2	192,9	192,5	195,0	193,6	190,5
Иркутская область	239,7	240,1	245,1	247,2	249,7	260,7	262,4	260,7	259,2
Кемеровская область	224,7	225,9	229,9	224,1	217,2	215,3	213,5	215,7	208,4
Новосибирская область	219,2	216,8	224,9	228,2	233,5	232,0	230,0	229,7	216,5
Омская область	238,1	238,6	246,1	261,8	263,4	241,8	242,3	230,3	240,2
Томская область	228,8	230,8	208,4	207,1	209,7	214,6	240,9	211,2	214,2

Таблица 6.2

**Уровень госпитализации по классам болезней (все население, в т.ч. взрослые)  
(на 1000 населения соответствующего возраста)**

Классы болезней	2011		2012		2013	
	Всего	в т.ч. взрослые	Всего	в т.ч. взрослые	Всего	в т.ч. взрослые
1	2	3	4	5	6	7
Некоторые инфекционные и паразитарные болезни	12,0	8,7	12,3	8,7	11,9	8,4
Новообразования	12,8	15,2	12,8	14,4	13,5	16,2
Болезни крови и кроветворных органов...	1,0	0,8	1,0	0,8	1,0	0,9
Болезни эндокринной системы...	4,0	4,4	4,0	4,4	4,1	4,5
Психические расстройства и расстройства поведения	8,7	9,8	8,1	9,1	8,2	9,3
Болезни нервной системы	5,9	4,9	5,8	4,8	6,3	5,4
Болезни глаза и его придаточного аппарата	5,8	6,1	5,8	6,9	6,4	6,9
Болезни уха и сосцевидного отростка	1,5	1,1	1,4	1,0	1,4	1,0
Болезни системы кровообращения	35,5	43,6	35,1	42,7	34,9	43,1
Болезни органов дыхания	32,1	17,0	30,5	15,9	31,0	16,3
Болезни органов пищеварения	19,3	19,0	18,6	18,2	18,3	18,3
Болезни кожи, подкожной клетчатки	5,7	4,8	5,5	4,6	5,3	4,5
Болезни костно-мышечной системы и соединительной ткани	10,2	11,8	9,5	10,8	9,8	11,3

Окончание табл. 6.2

1	2	3	4	5	6	7
Болезни мочеполовой системы	18,3	19,8	17,6	19,2	17,5	19,2
Беременность, роды и послеродовый период	34,0		33,9	129,5	33,5	128,2
Отдельные состояния, возникающих в перинатальном периоде	0,000	0,0	6,5	0,0	6,7	0,0
Врожденные аномалии, деформации и хромосомные аномалии	1,8	0,33	1,8	0,4	1,8	0,3
Симптомы, признаки и отклонения от нормы .....	0,5	0,27	0,4	0,2	0,4	0,2
Травмы и отравления и некоторые другие последствия воздействия внешних причин	18,0	18,0	17,6	17,6	16,5	16,6
Всего	233,3	227,5	229,1	221,8	228,4	224,0

Таблица 6.3

**Уровень госпитализации по классам болезней у детей 0-17 лет включительно  
(на 1 000 соответствующего населения)**

Классы болезней	Госпитализировано			
	2010	2011	2012	2013
Некоторые инфекционные и паразитарные болезни	26,1	25,3	26,2	24,6
Новообразования	2,9	3,0	3,1	2,5
Болезни крови и кроветворных органов	1,6	1,6	1,5	1,4
Болезни эндокринной системы...	2,5	2,55	2,6	2,8
Психические расстройства...	4,1	4,2	4,0	4,0
Болезни нервной системы	10,0	9,8	9,6	9,9
Болезни глаза и его придаточного аппарата	4,5	4,3	4,6	4,5
Болезни уха и сосцевидного отростка	3,0	3,25	3,0	2,9
Болезни системы кровообращения	3,0	3,1	3,0	2,9
Болезни органов дыхания	96,5	92,9	87,4	88,1
Болезни органов пищеварения	20,8	20,4	19,2	18,0
Болезни кожи, подкожной клетчатки	9,5	9,3	8,9	8,2
Болезни костно-мышечной системы и соединительной ткани	3,8	3,8	3,8	3,7
Болезни мочеполовой системы	12,5	12,1	11,3	11,3
Беременность, роды и послеродовый период	2,9	2,6	2,5	2,5
Отдельные состояния, возник, в перинатальном периоде	31,3	31,5	32,3	32,6
Врожденные аномалии развития, деформации и хромосомные	7,5	7,5	7,2	7,3
Симптомы, признаки и отклонения от нормы	1,6	1,4	1,2	1,0
Травмы и отравления и некоторые другие последствия воздействия внешних причин	18,1	18,1	17,2	16,1
Всего	262,0	256,7	248,6	245,6

Уровень госпитализации по классам болезней в субъектах РФ в 2013 (на 1000 населения)

Территории	Некоторые инфекционные болезни	Новообразования	Болезни крови и кровеносных органов	Болезни эндокринной системы	Психические расстройства	Болезни нервной системы	Болезни глаза и его придаточного аппарата	Болезни уха и слухового аппарата	Болезни системы кровообращения	Болезни органов дыхания	Болезни органов пищеварения	Болезни кожи и подкожной клетчатки	Болезни костно-мышечной системы	Болезни мочеполовой системы	Беременность, роды и послеродовой период	Отдельные состояния возник, в перинат. периоде	Врожденные аномалии	Симптомы, признаки и отклонения от нормы	Травмы, отравления и некоторые другие
<b>С Ф О</b>	<b>11,9</b>	<b>13,5</b>	<b>1,0</b>	<b>4,1</b>	<b>8,2</b>	<b>6,3</b>	<b>6,4</b>	<b>1,4</b>	<b>34,9</b>	<b>31,0</b>	<b>18,3</b>	<b>5,3</b>	<b>9,8</b>	<b>17,5</b>	<b>130,2</b>	<b>6,7</b>	<b>1,8</b>	<b>0,4</b>	<b>16,5</b>
Республика Алтай	11,8	11,0	1,9	2,6	9,9	8,5	4,1	1,8	34,4	44,7	24,5	6,6	10,1	17,3	197,5	7,5	1,3	0,7	20,2
Республика Бурятия	10,1	9,7	0,8	3,8	7,4	5,5	4,2	1,5	26,4	33,2	14,6	3,0	7,8	11,9	140,0	6,5	1,2	0,0	17,9
Республика Тыва	35,2	6,9	2,7	4,3	10,1	8,7	3,2	1,4	23,0	57,0	20,9	8,0	7,2	21,6	190,2	9,5	1,7	0,9	30,0
Республика Хакасия	13,9	14,6	1,0	4,0	6,5	5,9	5,9	1,6	31,7	34,9	18,9	6,5	8,2	17,4	124,4	5,2	1,2	0,4	15,8
Алтайский край	11,1	16,3	1,1	4,8	7,9	6,6	8,6	1,2	43,8	38,4	19,5	5,8	13,4	19,9	145,9	8,6	1,1	0,2	15,6
Забайкальский край	8,0	11,7	1,1	4,8	7,7	6,0	7,7	1,5	35,5	44,6	20,8	5,5	14,9	16,0	143,0	7,7	2,6	0,6	16,6
Красноярский край	8,5	9,6	0,8	2,9	8,4	4,9	4,8	1,0	30,1	22,8	17,4	4,9	7,8	16,2	117,0	5,9	1,3	0,3	13,4
Иркутская область	15,0	16,1	1,2	6,2	12,2	6,3	8,1	1,6	37,4	35,2	19,7	6,5	9,8	19,9	136,9	6,2	2,5	0,6	21,0
Кемеровская область	13,1	12,4	0,9	3,8	9,4	6,2	6,8	1,5	30,5	25,2	16,2	4,5	7,8	15,7	112,9	6,6	1,4	0,9	15,8
Новосибирская область	12,6	15,1	1,0	3,2	4,4	5,0	6,1	1,0	37,0	27,6	16,9	4,6	8,6	18,3	131,9	7,6	2,7	0,0	15,0
Омская область	10,8	16,3	0,9	4,0	5,6	10,4	4,6	1,6	38,7	29,7	20,9	6,0	11,4	18,5	122,8	6,2	1,5	0,1	17,6
Томская область	10,0	13,4	0,8	4,5	11,2	5,5	6,7	1,7	33,1	25,0	16,7	4,9	9,6	17,2	121,7	3,3	2,0	0,6	15,0

**Уровень госпитализации по классам болезней (все население, в т.ч. взрослые) в 2012 -2013 гг.  
(на 100 больных соответствующего возраста)**

Классы болезней	Госпитализировано всего		В т.ч. взрослые	
	2012	2013	2012	2013
Некоторые инфекционные и паразитарные болезни	1,2	1,2	1,87	0,80
Новообразования	1,3	1,3	1,44	1,57
Болезни крови и кроветворных органов	0,1	0,1	0,08	0,09
Болезни эндокринной системы	0,4	0,4	0,44	0,44
Психические расстройства	0,81	0,82	0,91	0,93
Болезни нервной системы	0,58	0,63	0,48	0,53
Болезни глаза и его придаточного аппарата	0,58	0,64	0,69	0,69
Болезни уха и сосцевидного отростка	0,14	0,14	0,10	0,10
Болезни системы кровообращения	3,51	3,49	4,27	4,13
Болезни органов дыхания	3,05	3,10	1,59	1,60
Болезни органов пищеварения	1,86	1,83	1,82	1,79
Болезни кожи, подкожной клетчатки	0,55	0,53	0,46	0,45
Болезни костно-мышечной системы и соединительной ткани	0,95	0,98	1,08	1,13
Болезни мочеполовой системы	1,76	1,75	1,92	1,91
Беременность, роды и послеродовый период	6,3	6,3	12,95	12,83
Отдельные состояния, возник, в перинатальном периоде	0,65	0,67	0,00	0,00
Врожденные аномалии развития, деформации и хромосомные	0,18	0,18	0,039	0,033
Симптомы, признаки и отклонения от нормы	0,04	0,04	0,023	0,022
Травмы и отравления и некоторые другие последствия воздействия внешних причин	1,76	1,65	1,76	1,62
<b>Всего</b>	<b>22,9</b>	<b>22,8</b>	<b>22,2</b>	<b>22,0</b>

Таблица 6.6

**Уровень госпитализации по классам болезней детей от 0 до 17 лет включительно  
(на 1000 больных соответствующего возраста)**

Классы болезней	Госпитализировано			
	2010	2011	2012	2013
Некоторые инфекционные и паразитарные болезни	26,1	25,3	26,2	24,6
Новообразования	2,9	3,0	3,1	2,5
Болезни крови и кроветворных органов	1,6	1,6	1,5	1,4
Болезни эндокринной системы	2,5	2,5	2,6	2,8
Психические расстройства	4,1	4,2	4,0	4,0
Болезни нервной системы	10,0	9,8	9,6	9,9
Болезни глаза и его придаточного аппарата	4,5	4,3	4,6	4,5
Болезни уха и сосцевидного отростка	3,0	3,3	3,0	2,9
Болезни системы кровообращения	3,0	3,1	3,0	2,9
Болезни органов дыхания	96,5	92,8	87,4	88,1
Болезни органов пищеварения	20,8	20,4	19,2	18,0
Болезни кожи, подкожной клетчатки	9,5	9,3	8,9	8,2
Болезни костно-мышечной системы и соединительной ткани	3,8	3,8	3,8	3,7
Болезни мочеполовой системы	12,5	12,0	11,3	11,3
Беременность, роды и послеродовый период	2,9	2,6	2,5	2,5
Отдельные состояния, возник, в перинатальном периоде	31,3	31,3	32,3	32,6
Врожденные аномалии развития, деформации и хромосомные	7,5	7,3	7,2	7,3
Симптомы, признаки и отклонения от нормы	1,6	1,4	1,2	1,0
Травмы и отравления и некоторые другие последствия воздействия внешних причин	18,1	18,0	17,2	16,1
<b>Всего</b>	<b>262,0</b>	<b>256,1</b>	<b>248,6</b>	<b>245,6</b>

Средняя длительность пребывания больных в стационаре по классам болезней

Классы болезней	Взрослые			Дети		
	2011	2012		2011	2012	
Всего	12,7	12,6	12,4	9,6	9,6	9,5
Некоторые инфекционные и паразитарные болезни	32,9	33,7	34,1	11,6	10,7	10,5
Новообразования	12,5	12,8	12,2	12,9	11,6	13,1
Болезни крови и кроветворных органов	13,5	13,4	12,7	13,1	13,1	12,0
Болезни эндокринной системы	13,1	13,1	12,7	12,4	12,6	11,6
Психические расстройства	41,0	43,1	42,6	33,7	33,1	35,1
Болезни нервной системы	12,0	11,8	11,6	13,2	12,8	12,4
Болезни глаза и его придаточного аппарата	8,7	8,1	7,9	9,4	8,8	8,7
Болезни уха и сосцевидного отростка	10,9	10,7	10,4	8,6	8,7	8,8
Болезни системы кровообращения	12,2	12,5	12,0	9,7	9,6	9,6
Болезни органов дыхания	11,1	11,3	11,1	8,4	8,3	8,1
Болезни органов пищеварения	10,1	10,3	10,0	8,2	8,1	8,0
Болезни кожи, подкожной клетчатки	11,6	11,5	11,8	8,4	8,3	8,3
Болезни костно-мышечной системы и соед. ткани	13,0	12,7	12,3	13,3	13,2	12,2
Болезни мочеполовой системы	8,8	8,4	8,3	9,9	9,9	9,5
Беременность, роды и послеродовый период	7,4	7,1	6,8	7,0	6,9	6,6
Отдельные состояния, возникающих в перинатальном периоде	0,0	0,0	0,0	9,0	8,8	8,8
Врожденные аномалии, деформации	12,2	11,6	11,8	10,8	11,0	10,7
Симптомы, признаки и отклонения от нормы	7,0	7,8	7,6	19,1	25,7	25,2
Травмы, отравления и некоторые другие последствия воздействия внешних причин	11,1	10,7	11,2	8,8	8,7	8,8

Таблица 6.8

Летальность при инфаркте миокарда в первые 24 часа с момента поступления в стационар в субъектах РФ (%)

Территории	2009	2010	2011	2012	2013	2012 Поступило больных ИМ в первые сутки	2012 умерших больных ИМ в первые 24 часа
<b>С Ф О</b>	<b>9,5</b>	<b>9,2</b>	<b>9,2</b>	<b>9,4</b>	<b>9,1</b>	<b>20212</b>	<b>1832</b>
Республика Алтай	6,9	6,1	6,1	10,1	13,9	137	19
Республика Бурятия	10,1	8,4	7,5	5,8	6,3	726	46
Республика Тыва	41,0	13,5	16,0	31,6			18
Республика Хакасия	13,7	19,1	13,8	19,6	14,6	431	63
Алтайский край	8,9	8,2	8,9	10,8	9,1	2694	244
Забайкальский край	9,0	5,8	11,3	9,8	11,6	672	78
Красноярский край	8,9	8,5	10,3	9,7	9,0	2949	265
Иркутская область	35,0	6,8	6,0	6,2	6,7	2717	183
Кемеровская область	7,5	9,5	8,2	7,1	7,3	2979	216
Новосибирская область	7,6	8,1	7,4	8,1	8,2	3478	284
Омская область	12,9	13,1	13,6	10,9	9,8	2164	212
Томская область	18,1	15,2	12,8	13,2	16,1	1265	204



## ХИРУРГИЧЕСКАЯ РАБОТА СТАЦИОНАРОВ В 2012-2013 ГГ.

Таблица 6.9

### Виды, объемы и исходы оперативных вмешательств (абс. число)

Наименование операции/годы	Число операций, (всего)		В т.ч. детям до 17 лет вкл.		Умерло оперированных	
	2012	2013	2012	2013	2012	2013
1	2	3	4	5	6	7
Всего операций	1413815	1412251	153078	151811	11273	11571
в т.ч.:	18231	18848	1584	1869	1495	1562
операций на нервной системе						
из них:	11035	12961	1294	1678	1386	1476
на головном мозге						
на периферической нервной системе	6276	5253	279	167	75	21
операции на эндокринной системе	6366	6311	227	117	7	8
из них тиреотомии	3803	4202	39	46	5	2
операции на органе зрения	127067	134232	16214	15218	3	7
из них по поводу:	9857	10552	59	61	0	0
глаукомы						
Энуклеации	756	711	18	17	0	0
Катаракты	56296	60565	398	332	1	3
операции на органах уха, горла, носа	55890	54408	13390	12913	80	181
из них на ухе	5977	6154	3025	3187	12	12
операции на органах дыхания	41959	45494	13114	13108	533	569
из них:	13187	13663	9868	10690	2	2
на миндалинах и аденоидах						
пульмонэктомия	646	677	10	9	43	37
резекции доли легкого	1552	2250	35	121	25	22
резекции сегментов легкого	1865	2042	50	45	6	9
операции на сердце	35006	36271	2625	2466	458	579
из них:	7316	7455	1886	1256	275	235
на открытом сердце						
в т.ч. с искусственным кровообращением	6951	7184	1518	1224	249	217
коррекция врожденных пороков сердца	2514	2409	1967	2008	94	93
коррекция приобретенных пороков сердца	1789	2023	65	16	78	90
при нарушении ритма – всего	5589	8551	224	372	18	27
в т.ч.:	4148	4095	76	69	17	24
имплантации кардиостимулятора						
Коррекция тахикардий	4158	4191	343	294	5	1
по поводу ИБС	14518	18834	101	1	229	257
из них:	3662	3795	0	0	62	90
аортокоронарное шунтирование						
ангиопластика коронарных артерий	14812	14579	0	1	164	163
операции на сосудах	28741	34733	3817	3909	293	387
из них:	9648	10553	301	305	237	297
операции на артериях						
в т.ч. на:	2115	2924	10	21	25	48
питающих головной мозг						
Почечных артериях	176	196	1	2	0	1

1	2	3	4	5	6	7
Аорте	1337	1404	207	209	63	74
операции на венах	19093	18785		3122	84	90
операции на органах брюшной полости	182410	188691	24408	27325	5663	5566
из них: на желудке по поводу язвенной болезни	3646	3062	39	45	227	183
аппендэктомии при хроническом аппендиците	1683	2176	886	941	1	2
грыжеиссечение при неущемленной грыже	34123	33397	7320	7643	35	32
холецистэктомия при хроническом холецистите	18707	19707	46	61	75	60
лапаротомия диагностическая	3717	3896	493	415	274	246
операции на почках и мочеточниках	39208	40583	2332	2899	236	263
операции на предстательной железе	7339	7378	24	18	49	34
операции по поводу стерилизации мужчин	164	184	0	2	1	0
операции на женских половых органах	213897	207464	1481	1616	89	69
из них: выскабливание матки (кроме аборта)	94472	93474	152	206	2	6
по поводу стерилизации женщин	2854	2896	0	0	0	1
акушерские операции	276542	271249	3171	3062	17	15
из них: наложение щипцов	86	117	0	1	0	0
вакуум-экстракция	2016	2445	13	23	0	0
кесарево сечение (кроме малого влагалищного)	67480	72828	324	938	2	8
плодоразрушающие	176	104	7	1	0	0
Аборт	122011	114675	1807	1650	3	1
экстирпация матки (в родах и после них)	449	393	1	2	2	2
операции на костно-мышечной системе	160871	160784	22756	23578	1352	1433
операции на молочной железе	16660	18473	302	256	14	13
операции на коже и подкожной клетчатке	151615	149012	33914	29822	718	636

Таблица 6.10

## Некоторые данные о хирургической работе стационаров (абсолютные числа)

Работа стационаров	2011	2012	2013
Оперировано больных – всего	1206385	1199041	1173924
из них – детей до 17 лет включительно	139505	138862	136605
Из общего числа операций проведено операций с использованием:			
лазерной аппаратуры	17046	26025	18830
криогенной аппаратуры	1872	2625	2274
эндоскопической аппаратуры	120273	116626	110009
в том числе стерилизация женщин	780	540	825
Число общих анестезий оперированных	828360	813213	798214
Умерло в результате общей анестезии	164	160	7

## Высокотехнологичные виды операций

Операции/годы	2011	2012	2013
Из общего числа операций: на органе зрения – микрохирургические	98369	96757	110199
на ухе – слухоулучшающие	1231	1781	1586
на желудке по поводу язвенной болезни – органосохраняющие	1470	1210	1015
на сердце по поводу врожденных пороков – детям в возрасте до 1 года	902	930	996
Катетерных аблаций – всего	2711	2003	3542
в том числе: детям	2	134	144
подросткам	296	84	76
из них умерло – всего		4	1
в том числе: детей	106	0	0
Подростков		0	0
Трансплантаций почки – всего	85	85	108
в том числе детям	2	0	0

Таблица 6.12

## Структура оперативных вмешательств и послеоперационная летальность по классам заболеваний (%)

Операции	Структура оперативных вмешательств						Послеопера- ционная летальность среди всех опери- рованных	
	Всего		Взрослые		Дети (0-17 лет)			
	2012	2013	2012	2013	2012	2013	2012	2013
Операции на нервной системе	1,3	1,3	1,3	1,3	1,0	1,2	8,2	13,50
Операции на эндокринной системе	0,5	0,4	0,5	0,5	0,1	0,1	0,11	0,07
Операции на органах зрения	9,0	9,5	8,8	9,4	10,6	10,0	0,00	0,06
Операции на органах уха, горла, носа	4,0	3,9	3,4	3,3	8,7	8,5	0,14	1,56
Операции на органах дыхания	3,0	3,2	2,3	2,6	8,6	8,6	1,27	4,92
Операции на сердце	2,5	2,6	2,6	2,7	1,7	1,6	1,31	5,00
Операции на сосудах	2,0	2,5	2,0	2,4	2,5	2,6	1,02	3,34
Операции на органах брюшной полости	12,9	13,4	12,5	12,8	15,9	18,0	3,1	48,10
Операции на почках и мочеточниках	2,8	2,9	2,9	3,0	1,5	1,9	0,60	2,27
Операции на предстательной железе	0,5	2,2	0,6	1,5	0,02	8,2	0,67	0,00
Операции на женских половых органах	15,1	14,7	16,8	16,3	1,0	1,1	0,04	0,60
Акушерские операции	19,6	19,2	21,7	21,3	2,1	2,0	0,006	0,13
Операции на костно-мышечной системе	11,4	11,4	11,0	10,9	14,9	15,5	0,84	12,38
Операции на молочной железе	1,2	1,3	1,3	1,4	0,2	0,2	0,08	0,11
Операции на коже и подкожной клетчатке	10,7	10,6	9,3	9,5	22,2	19,6	0,47	5,50
Прочие операции	1,9	1,4	2,0	1,5	1,4	1,1	1,5	1,90

## Послеоперационная летальность в субъектах РФ в динамике (%)

Территории	2006	2007	2009	2010	2011	2012	2013
<b>С Ф О</b>	<b>0,8</b>	<b>0,8</b>	<b>0,78</b>	<b>0,74</b>	<b>0,80</b>	<b>0,80</b>	<b>0,82</b>
Республика Алтай	0,4	0,5	0,39	0,46	0,35	0,52	0,24
Республика Бурятия	0,8	0,8	0,72	0,56	0,76	0,70	0,74
Республика Тыва	0,9	1,1	1,04	0,05	0,92	0,75	1,10
Республика Хакасия	0,9	0,9	0,66	0,68	0,78	0,80	0,72
Алтайский край	0,7	0,7	0,94	0,63	0,65	0,56	0,68
Забайкальский край	1,0	0,8	0,78	0,69	0,67	0,71	0,68
Красноярский край	1,0	1,0	0,85	0,91	0,89	0,91	0,84
Иркутская область	0,8	0,8	0,85	0,76	0,84	0,75	0,76
Кемеровская область	0,8	0,8	0,74	0,69	0,75	0,79	0,78
Новосибирская область	0,7	0,8	0,68	0,77	0,80	0,87	0,96
Омская область	1,0	1,0	0,94	0,95	1,02	1,04	0,97
Томская область	1,0	0,8	0,75	0,68	0,83	0,88	0,98

**ЭКСТРЕННАЯ ХИРУРГИЧЕСКАЯ ПОМОЩЬ**

## Структура больных, доставленных по экстренной хирургической помощи (%)

Нозологии	Всего		Не оперированные больные		Оперированные больные	
	2012	2013	2012	2013	2012	2013
Острая непроходимость кишечника	6,0	6,3	7,6	7,8	5,1	5,4
Острый аппендицит	29,9	30,1	0,3	0,1	48,5	48,2
Прободная язва желудка и 12-перстной кишки	2,9	2,7	0,1	0,1	4,7	4,2
Желудочно-кишечные кровотечения	7,2	7,6	16,1	18,0	1,7	1,4
Ущемленная грыжа	4,9	5,2	0,6	0,2	7,6	8,1
Острый холецистит	18,9	19,0	23,4	24,2	16,3	15,9
Острый панкреатит	22,0	20,6	52,0	49,6	3,6	3,3
Внематочная беременность	7,7	8,4	0,0	0,0	12,5	13,5

Структура больных, доставленных по экстренной хирургической помощи позже 24 часов с момента заболевания в субъектах РФ (%)

Территории	Острая непроходимость кишечника		Острый аппендицит		Прободная язва желудка и 12-перстной кишки		Желудочно-кишечные кровотечения		Ущемленная грыжа		Острый холецистит		Острый панкреатит		Внематочная беременность	
	2012	2013	2012	2013	2012	2013	2012	2013	2012	2013	2012	2013	2012	2013	2012	2013
<b>СФО</b>	<b>7,1</b>	<b>7,8</b>	<b>23,2</b>	<b>22,9</b>	<b>2,0</b>	<b>1,8</b>	<b>8,1</b>	<b>7,9</b>	<b>3,5</b>	<b>3,9</b>	<b>23,7</b>	<b>23,6</b>	<b>27,2</b>	<b>26,9</b>	<b>5,1</b>	<b>5,2</b>
Республика Алтай	7,3	9,3	32,5	30,9	1,5	1,0	7,6	9,7	0,3	1,9	27,2	25,7	21,6	20,4	2,0	1,2
Республика Бурятия	4,4	4,8	31,3	30,7	1,7	2,9	3,8	3,5	3,6	3,3	26,3	29,1	27,9	24,6	0,9	1,2
Республика Тыва	6,2	9,5	48,4	30,9	1,8	1,6	3,8	8,3	3,8	4,6	20,3	20,8	15,6	23,3	0,3	1,1
Республика Хакасия	8,0	7,9	17,7	17,7	1,6	1,0	5,7	6,6	3,4	3,0	29,3	31,2	33,6	31,9	0,7	0,8
Алтайский край	8,5	10,5	20,0	17,8	1,6	1,2	8,1	6,4	3,3	3,3	24,8	26,2	22,6	23,1	11,3	11,5
Забайкальский край	8,2	9,3	38,7	40,9	2,8	4,2	9,0	7,3	3,3	5,4	16,0	11,0	19,1	19,0	2,9	2,9
Красноярский край	6,6	5,8	23,5	25,0	2,1	1,9	6,8	8,1	2,6	3,1	20,9	19,8	33,8	32,8	3,6	3,5
Иркутская область	6,5	6,3	21,5	21,2	2,3	2,0	6,5	6,2	2,9	3,4	21,2	20,7	27,4	28,2	11,7	12,1
Кемеровская область	8,9	10,0	15,0	14,5	2,3	1,7	10,8	8,4	4,7	5,0	29,0	30,7	26,3	25,4	3,0	4,3
Новосибирская область	7,4	9,0	26,0	26,2	1,9	1,6	8,9	9,7	4,6	5,4	22,4	21,3	26,3	23,5	2,6	3,3
Омская область	4,5	5,6	26,0	25,6	1,5	2,1	11,2	11,4	3,8	3,4	21,7	21,2	28,9	28,6	2,4	2,1
Томская область	7,8	9,1	23,1	25,5	2,2	1,1	8,9	10,3	3,2	3,7	26,5	23,9	23,7	24,5	4,6	1,9

## Летальность экстренных хирургических больных в зависимости от срока доставки в стационар и оперативной активности в субъектах РФ

Территории	Летальность (всего)						Летальность среди не оперированных больных						Летальность среди оперированных больных						
	всего		до 24 час.		позже 24 час.		всего		до 24 час.		позже 24 час.		всего		до 24 час.		позже 24 час.		
	2012	2013	2012	2013	2012	2013	2012	2013	2012	2013	2012	2013	2012	2013	2012	2013	2012	2013	
<b>С Ф О</b>	<b>1,9</b>	<b>1,9</b>	<b>1,0</b>	<b>0,9</b>	<b>3,9</b>	<b>4,0</b>	<b>1,4</b>	<b>0,8</b>	<b>0,8</b>	<b>2,3</b>	<b>2,3</b>	<b>0,8</b>	<b>0,8</b>	<b>2,2</b>	<b>2,3</b>	<b>1,1</b>	<b>1,0</b>	<b>5,1</b>	<b>5,2</b>
Республика Алтай	1,6	1,1	1,4	0,6	2,0	2,4	2,0	1,1	1,9	3,7	3,0	1,4	0,6	1,5	0,2	1,0	2,0	2,0	2,0
Республика Бурятия	1,0	0,8	1,0	0,2	0,9	1,8	1,0	0,6	1,4	0,4	1,1	1,1	0,9	1,1	0,3	1,4	2,4	2,4	2,4
Республика Тыва	3,7	2,6	4,4	1,3	2,4	5,8	4,4	2,2	4,8	2,6	1,0	3,5	2,8	4,1	0,6	2,8	8,4	8,4	8,4
Республика Хакасия	1,9	1,7	0,7	0,5	3,6	3,2	1,1	0,4	0,8	1,7	2,2	2,6	1,8	0,8	0,4	5,6	4,1	4,1	4,1
Алтайский край	1,4	1,7	0,7	0,8	2,8	3,8	0,6	1,1	0,5	1,0	2,6	1,8	2,1	0,9	1,1	3,9	4,6	4,6	4,6
Забайкальский край	1,6	1,8	0,7	0,9	4,5	4,5	1,6	2,0	0,9	3,3	3,5	1,6	1,8	0,6	0,8	5,1	4,9	4,9	4,9
Красноярский край	1,9	2,0	0,9	0,9	4,2	3,8	1,7	1,5	0,8	3,3	2,5	2,1	2,4	1,0	1,0	5,1	5,1	5,1	5,1
Иркутская область	1,8	1,9	0,8	1,0	3,5	3,4	1,0	1,2	0,4	1,8	1,7	2,3	2,3	1,0	1,0	4,8	4,7	4,7	4,7
Кемеровская область	2,5	2,3	0,8	0,7	5,9	5,6	2,0	1,8	0,8	4,1	3,9	2,8	2,7	0,9	0,8	7,5	7,2	7,2	7,2
Новосибирская область	1,9	1,9	1,4	1,1	3,2	3,9	0,8	1,3	0,8	1,1	1,7	2,5	2,2	1,6	1,0	4,7	5,2	5,2	5,2
Омская область	1,8	1,9	1,0	1,2	4,0	3,6	0,8	1,0	0,7	1,0	1,4	2,4	2,4	1,1	1,4	6,0	5,3	5,3	5,3
Томская область	2,6	2,4	1,4	1,4	5,7	4,8	2,2	2,0	1,4	1,9	2,2	2,8	2,6	1,5	1,2	7,4	7,4	7,4	7,4

## 6.2. Деятельность амбулаторно-поликлинических учреждений

Таблица 6.17

Число посещений на одного жителя в субъектах РФ

Территории	Всего		В поликлинике		На дому	
	2012	2013	2012	2013	2012	2013
<b>Российская Федерация</b>	<b>9,4</b>					
<b>С Ф О</b>	<b>9,4</b>	<b>9,1</b>	<b>7,5</b>	<b>7,4</b>	<b>0,6</b>	<b>0,5</b>
Республика Алтай	11,0	10,4	7,7	7,9	0,6	0,5
Республика Бурятия	8,5	8,5	6,9	6,9	0,6	0,6
Республика Тыва	11,4	10,6	8,6	7,5	0,7	0,7
Республика Хакасия	9,2	9,5	7,1	7,5	0,5	0,5
Алтайский край	9,1	9,4	7,8	8,3	0,5	0,5
Забайкальский край	11,1	10,5	7,7	7,3	0,7	0,6
Красноярский край	8,8	8,7	7,7	7,5	0,4	0,4
Иркутская область	8,7	8,3	6,7	6,5	0,5	0,4
Кемеровская область	9,8	9,1	7,9	7,6	0,8	0,8
Новосибирская область	9,7	9,2	7,6	7,3	0,6	0,6
Омская область	9,9	10,0	7,4	7,6	0,7	0,7
Томская область	8,5	8,4	7,1	7,0	0,5	0,4

Таблица 6.18

Структура врачебных посещений поликлиники в субъектах РФ в (%)

Территории	По поводу заболеваний			С профилактической целью		
	2011	2012	2013	2011	2012	2013
<b>С Ф О</b>	<b>66,1</b>	<b>65,7</b>	<b>64,3</b>	<b>33,9</b>	<b>34,3</b>	<b>35,7</b>
Республика Алтай	58,8	59,7	58,6	41,2	40,3	41,4
Республика Бурятия	59,8	56,4	57,6	40,2	43,6	42,4
Республика Тыва	46,7	60,2	57,5	53,3	39,8	42,5
Республика Хакасия	66,2	67,8	58,0	33,8	32,2	42,0
Алтайский край	71,3	71,6	70,5	28,7	28,4	29,5
Забайкальский край	59,8	59,1	54,9	40,2	40,9	45,1
Красноярский край	64,8	64,4	62,5	35,2	35,6	37,5
Иркутская область	69,0	67,4	65,5	31,0	32,6	34,5
Кемеровская область	66,4	67,7	62,4	33,6	32,3	37,6
Новосибирская область	70,4	67,5	68,1	29,6	32,5	31,9
Омская область	62,1	60,9	65,2	37,9	39,1	34,8
Томская область	67,5	66,9	66,9	32,5	33,1	33,1

**Структура врачебных посещений к участковому терапевту и врачу общей практики  
в поликлиниках субъектов РФ, (%)**

Территории	По поводу заболеваний				С профилактической целью			
	Участковый терапевт		Врач общей практики		Участковый терапевт		Врач общей практики	
	2012	2013	2012	2013	2012	2013	2012	2013
<b>С Ф О</b>	<b>80,2</b>	<b>76,1</b>	<b>71,8</b>	<b>70,7</b>	<b>19,8</b>	<b>23,9</b>	<b>28,2</b>	<b>29,3</b>
Республика Алтай	86,2	84,9	64,2	57,4	13,8	15,1	35,8	42,6
Республика Бурятия	67,9	67,0	62,4	62,0	32,1	33,0	37,6	38,0
Республика Тыва	69,8	70,5	68,9	55,1	30,2	29,5	31,1	44,9
Республика Хакасия	87,3	73,1	74,5	65,7	12,7	26,9	25,5	34,3
Алтайский край	87,8	81,5	81,6	83,4	12,2	18,5	18,4	16,6
Забайкальский край	75,2	66,9	62,7	66,0	24,8	33,1	37,3	34,0
Красноярский край	81,5	76,3	63,3	63,6	18,5	23,7	36,7	36,4
Иркутская область	84,0	81,0	71,8	72,1	16,0	19,0	28,2	27,9
Кемеровская область	81,9	72,3	77,6	68,3	18,1	27,7	22,4	31,7
Новосибирская область	80,8	83,2	76,6	77,0	19,2	16,8	23,4	23,0
Омская область	70,1	70,9	71,7	77,6	29,9	29,1	28,3	22,4
Томская область	74,0	68,4	74,1	69,4	26,0	31,6	25,9	30,6

Таблица 6.20

**Работа стоматологических отделений и кабинетов в субъектах РФ (на 1000 населения)**

Территории	Всего посещений		Первичные		Повторные		Удел. вес первичных посещений	
	2012	2013	2012	2013	2012	2013	2012	2013
<b>С Ф О</b>	<b>855,2</b>	<b>868,5</b>	<b>350,7</b>	<b>347,6</b>	<b>504,5</b>	<b>520,8</b>	<b>41,0</b>	<b>40,0</b>
Республика Алтай	1340,4	1341,0	548,0	535,2	792,4	805,9	40,9	39,9
Республика Бурятия	908,9	1147,4	418,5	496,1	490,4	651,3	46,0	43,2
Республика Тыва	841,2	929,6	371,6	419,1	469,6	510,5	44,2	45,1
Республика Хакасия	748,8	674,2	351,2	305,1	397,6	369,1	46,9	45,3
Алтайский край	808,8	803,4	348,2	361,3	460,6	442,1	43,1	45,0
Забайкальский край	796,3	810,5	384,9	394,7	411,4	415,8	48,3	48,7
Красноярский край	822,5	815,4	333,7	307,3	488,8	508,2	40,6	37,7
Иркутская область	830,7	809,1	340,7	325,4	490,0	483,8	41,0	40,2
Кемеровская область	965,7	925,6	367,4	359,0	598,2	566,6	38,0	38,8
Новосибирская область	802,5	873,7	364,5	361,7	438,0	511,9	45,4	41,4
Омская область	1010,3	1041,5	321,3	326,9	689,0	714,6	31,8	31,4
Томская область	636,0	601,9	258,6	228,4	377,4	373,5	40,7	37,9



Таблица 6.21

## Профилактическая работа стоматологических отделений и кабинетов в субъектах РФ (%)

Территории	Удельный вес нуждавшихся в санации из числа осмотренных				Удельный вес санированных из числа нуждавшихся в санации			
	Всего		В том числе дети до 14 лет		Всего		В том числе дети до 14 лет	
	2012	2013	2012	2013	2012	2013	2012	2013
<b>С Ф О</b>	<b>48,6</b>	<b>51,0</b>	<b>46,1</b>	<b>46,4</b>	<b>64,9</b>	<b>63,7</b>	<b>64,7</b>	<b>63,7</b>
Республика Алтай	63,4	57,5	52,5	49,7	67,9	54,4	63,0	52,5
Республика Бурятия	50,2	47,2	51,7	46,1	52,5	62,8	57,9	60,2
Республика Тыва	72,0	64,5	66,3	60,5	31,5	38,0	22,3	24,4
Республика Хакасия	69,1	70,8	63,5	64,1	55,9	60,1	44,3	48,1
Алтайский край	48,5	47,3	44,4	41,3	55,9	56,8	51,5	45,4
Забайкальский край	35,6	35,5	33,9	32,4	76,2	67,6	74,3	74,7
Красноярский край	38,7	53,8	48,5	47,3	61,6	55,5	59,7	59,3
Иркутская область	49,6	56,3	45,6	56,9	67,3	66,3	63,7	61,7
Кемеровская область	60,4	61,2	53,5	54,6	73,7	70,4	71,9	68,6
Новосибирская область	50,1	50,1	48,4	49,0	59,7	59,5	68,0	67,8
Омская область	42,3	42,7	37,9	36,1	78,3	81,6	78,1	80,4
Томская область	58,3	55,0	56,8	54,9	43,7	40,1	45,8	45,6

Таблица 6.22

## Охват профилактическими осмотрами отдельных контингентов в 2009-2012 гг.

Контингенты населения	На 100 соответствующего контингента			
	2010	2011	2012	2013
Контингенты, осмотренные на периодических осмотрах	94,6	95,2	95,0	95,0
Рабочие промышленных предприятий	96,5	96,4	97,1	96,8
Рабочие учреждений и организаций Минсельхоза	90,4	87,3	87,1	91,2
Прочие контингенты населения	94,5	95,0	94,8	94,6
Подростки в возрасте 15-17 лет (кроме обучающихся в школе)	97,3	97,1	96,9	97,1
Учащиеся средних спецзаведений и ВУЗов	97,3	96,8	97,0	94,2
Учащиеся системы профтехобразования	97,3	97,9	94,7	96,5
Работающие подростки	96,5	97,1	93,8	93,8
Юноши	97,3	97,1	96,7	96,7
Девушки	97,3	97,1	97,2	96,5
Учащиеся 18 лет и старше	94,4	94,1	95,3	95,8

Таблица 6.23

## Охват населения профилактическими осмотрами в субъектах РФ (% от подлежащих осмотру)

Территории	Всего			В т.ч. юноши		
	2011	2012	2013	2011	2012	2013
<b>С Ф О</b>	<b>95,0</b>	<b>95,0</b>	<b>95,0</b>	<b>97,1</b>	<b>96,7</b>	<b>97,6</b>
Республика Алтай	93,8	91,8	94,1	98,6	99,1	92,2
Республика Бурятия	96,2	96,1	96,9	99,5	97,8	95,8
Республика Тыва	96,5	95,5	89,5	97,4	87,6	96,8
Республика Хакасия	97,2	98,5	92,0	86,2	96,2	93,0
Алтайский край	91,9	93,3	95,4	96,1	97,9	99,5
Забайкальский край	91,1	90,8	92,4	97,2	99,1	98,1
Красноярский край	92,3	90,0	92,5	94,6	98,5	97,6
Иркутская область	95,3	97,0	94,1	96,8	94,5	96,6
Кемеровская область	99,3	99,1	99,1	99,4	96,9	98,5
Новосибирская область	96,7	96,6	95,9	97,8	92,8	98,3
Омская область	97,6	95,6	97,3	98,9	98,4	98,7
Томская область	95,6	96,6	96,6	96,1	96,8	96,7

Таблица 6.24

## Удельный вес детей, находившихся на грудном вскармливании (%)

Территории	До 6 месяцев			От 6 месяцев до 1 года		
	2011	2012	2013	2011	2012	2013
<b>С Ф О</b>	<b>39,2</b>	<b>39,7</b>	<b>41,4</b>	<b>44,9</b>	<b>45,8</b>	<b>44,8</b>
Республика Алтай	51,2	43,5	54,7	41,2	48,7	36,7
Республика Бурятия	57,6	61,1	61,5	40,8	41,3	41,1
Республика Тыва	65,4	54,2	56,3	23,4	29,2	28,8
Республика Хакасия	30,8	28,1	27,1	55,9	56,4	57,9
Алтайский край	30,9	31,3	34,6	54,2	54,5	47,0
Забайкальский край	53,7	53,9	56,9	34,4	37,0	37,1
Красноярский край	23,7	24,6	23,5	48,7	53,0	55,8
Иркутская область	40,6	46,2	49,1	45,9	43,4	42,6
Кемеровская область	42,6	41,0	44,9	34,5	35,9	32,3
Новосибирская область	42,5	42,5	44,3	37,8	37,4	38,3
Омская область	25,8	26,5	26,2	66,2	65,7	66,9
Томская область	51,0	51,2	53,1	40,5	39,1	37,9

**Охват диспансерным наблюдением по классам заболеваний и возрастным группам  
(на 100 зарегистрированных заболеваний)**

Классы болезней	Всего		В том числе:					
			Дети до 14 лет		Подростки (15-17 лет)		Взрослые	
	2012	2013	2012	2013	2012	2013	2012	2013
Всего	24,9	24,8	13,5	12,8	23,6	23,0	28,3	28,5
Некоторые инфекционные и паразитарные болезни	28,0	26,7	6,5	6,6	14,4	14,9	37,5	35,8
Новообразования	50,6	56,7	40,3	39,9	31,5	30,6	58,5	57,5
Болезни крови, кроветворных тканей и отдельные нарушения, вовлекающие иммунный механизм	45,5	44,4	51,6	50,0	48,2	50,9	41,5	40,6
Болезни эндокринной системы, расстройства питания и нарушения обмена веществ	60,4	61,2	49,3	48,9	55,0	57,1	61,8	62,6
Психические расстройства и расстройства поведения	48,6	47,1	27,1	25,3	27,3	26,9	53,3	52,0
Болезни нервной системы	23,4	22,5	35,7	33,7	41,6	40,4	17,6	17,4
Болезни глаза и его придаточного аппарата	18,2	18,5	30,3	29,9	39,2	37,8	14,7	15,2
Болезни уха и сосцевидного отростка	9,8	10,0	7,4	7,1	15,5	15,6	10,3	10,7
Болезни системы кровообращения	50,3	48,8	42,3	40,8	50,5	48,5	48,9	48,9
Болезни органов дыхания	8,7	8,5	3,2	3,2	7,5	7,0	15,7	15,8
Болезни органов пищеварения	29,4	28,8	25,1	23,6	36,3	34,9	30,0	29,7
Болезни кожи и подкожной клетчатки	8,7	9,1	10,5	10,9	11,0	11,1	7,8	8,1
Болезни костно-мышечной системы и соединительной ткани	13,9	13,7	27,8	27,3	36,5	34,4	11,7	11,7
Болезни мочеполовой системы	26,3	26,1	36,5	34,2	36,4	35,3	25,1	25,1
Беременность, роды и послеродовый период	21,9	24,5	0,00	0,00	15,5	17,6	21,9	24,6
Отдельные состояния, возникающие в перинатальном периоде	15,0	14,8	15,0	14,8	0,0	0,0	0,0	0,0
Врожденные аномалии, деформации и хромосомные аномалии	60,0	58,6	60,6	59,0	63,3	61,4	55,1	54,9
Симптомы, признаки и отклонения от нормы, выявленные при клинических и лабораторных исследованиях, не классифицированные в других рубриках	21,6	19,9	31,1	28,9	21,2	21,0	2,9	2,4
Травмы, отравления и последствия воздействия внешних причин	1,4	1,1	2,0	0,9	1,2	1,0	1,3	1,2

Таблица 6.26

## Охват диспансерным наблюдением населения в субъектах РФ (на 1000 соответствующего населения)

Территории	Всего		В том числе:					
			Дети (0-14 лет)		Подростки (15-17 лет)		Взрослые	
	2012	2013	2012	2013	2012	2013	2012	2013
<b>С Ф О</b>	<b>429,8</b>	<b>432,5</b>	<b>293,5</b>	<b>282,7</b>	<b>500,6</b>	<b>509,4</b>	<b>451,2</b>	<b>462,7</b>
Республика Алтай	388,5	384,7	158,6	153,3	278,3	317,2	468,9	470,6
Республика Бурятия	268,8	268,6	136,0	139,2	217,7	234,4	304,6	306,4
Республика Тыва	277,2	275,0	232,1	215,6	379,9	443,8	288,6	290,7
Республика Хакасия	307,9	294,4	245,2	229,8	399,6	367,5	316,6	307,0
Алтайский край	857,4	892,3	360,5	350,9	639,6	657,2	950,6	1011,0
Забайкальский край	409,5	405,0	390,1	347,0	591,1	569,3	402,6	412,9
Красноярский край	312,4	309,4	210,7	199,3	342,2	343,2	328,9	331,3
Иркутская область	395,3	402,0	300,4	292,5	478,4	521,4	409,9	423,2
Кемеровская область	368,7	367,4	333,6	331,1	725,0	712,6	356,9	362,9
Новосибирская область	1491,7	332,0	312,3	296,2	497,8	509,2	327,2	333,2
Омская область	571,9	565,9	376,2	370,8	569,3	574,0	602,6	604,8
Томская область	275,5	273,2	210,5	201,2	354,9	351,7	282,7	285,2

Таблица 6.27

## Охват диспансерным наблюдением населения с болезнями системы кровообращения в субъектах РФ (на 100 заболеваний)

Территории	Всего		В том числе:					
			Дети (0-14 лет)		Подростки (15-17 лет)		Взрослые	
	2012	2013	2012	2013	2012	2013	2012	2013
<b>С Ф О</b>	<b>50,3</b>	<b>48,8</b>	<b>42,3</b>	<b>40,8</b>	<b>50,5</b>	<b>48,5</b>	<b>48,9</b>	<b>48,9</b>
Республика Алтай	50,2	54,0	48,6	45,7	32,6	50,5	48,5	54,1
Республика Бурятия	50,2	36,1	22,0	24,9	32,2	36,1	38,3	36,2
Республика Тыва	50,4	44,3	77,2	65,6	68,7	55,6	46,0	44,1
Республика Хакасия	50,5	25,1	50,2	50,8	33,4	33,3	27,7	24,8
Алтайский край	50,1	64,8	46,9	47,1	46,7	47,3	60,9	65,0
Забайкальский край	50,5	43,8	54,9	54,8	42,4	44,0	42,1	43,7
Красноярский край	50,3	35,3	20,6	18,6	32,5	30,9	36,0	35,8
Иркутская область	50,3	42,2	49,9	50,3	49,0	44,5	43,2	42,1
Кемеровская область	50,6	45,8	56,6	60,1	67,1	64,2	45,4	45,3
Новосибирская область	50,3	41,5	68,9	72,6	69,9	73,1	43,9	41,2
Омская область	50,2	68,8	45,0	39,3	49,7	45,6	68,9	69,3
Томская область	50,2	32,4	22,9	22,8	27,1	29,6	34,7	32,5

Территории	Всего		В том числе с болезнями, характеризующимися повышенным кровяным давлением:					
			Дети (0-14 лет)		Подростки (15-17 лет)		Взрослые	
	2012	2013	2012	2013	2012	2013	2012	2013
<b>С Ф О</b>	<b>62,3</b>	<b>62,3</b>	<b>72,6</b>	<b>76,0</b>	<b>68,9</b>	<b>66,6</b>	<b>62,3</b>	<b>62,3</b>
Республика Алтай	62,9	70,6	3,9	28,7	23,5	44,0	63,0	70,8
Республика Бурятия	46,9	42,9	31,8	33,3	54,2	53,8	46,9	42,9
Республика Тыва	50,4	48,8	33,3	-	45,5	100,0	50,4	48,8
Республика Хакасия	31,9	29,7	76,2	78,3	11,4	9,7	32,0	29,8
Алтайский край	79,2	83,6	100,0	100,0	70,3	69,7	79,2	83,6
Забайкальский край	56,5	62,9	42,5	71,1	40,4	61,9	56,5	62,9
Красноярский край	50,4	49,2	60,8	61,9	54,4	47,2	50,3	49,2
Иркутская область	51,2	49,3	61,4	63,5	54,1	56,8	51,2	49,2
Кемеровская область	57,5	57,5	81,6	89,2	81,1	78,9	57,0	57,1
Новосибирская область	57,3	54,8	92,0	92,3	78,4	77,1	57,2	54,7
Омская область	76,2	75,7	59,9	61,4	69,9	65,3	76,2	75,8
Томская область	57,8	54,5	17,0	25,7	33,3	65,0	57,8	54,5

Таблица 6.28

**Медицинская помощь инвалидам ОВ, участникам ОВ и воинам-интернационалистам**

Показатели	Всего		Участники ОВ		Инвалиды ОВ		Воины-интернационалисты	
	2012	2013	2012	2013	2012	2013	2012	2013
Охват профилактическими осмотрами (%)	92,4	73,7	83,9	78,8	81,7	80,0	100	69,7
Нуждалось в стационарном лечении (на 1000 человек данного контингента)	230,0	226,6	361,2	352,9	389,7	407,3	106,2	121,9
Удельный вес получивших стационарное лечение от нуждавшихся (%)	87,7	94,8	82,7	95,5	93,9	94,8	91,7	93,8
Получили санаторно-курортное лечение (на 1000 человек данного контингента)	33,2	31,1	34,9	31,7	37,6	34,4	31,0	30,0

Таблица 6.29

**Смертность и инвалидность ИОВ, УОВ и воинов-интернационалистов (на 1000 человек данного контингента)**

Показатели	Всего		Участники ОВ		Инвалиды ОВ		Воины-интернационалисты	
	2012	2013	2012	2013	2012	2013	2012	2013
Смертность	74,3	70,2	142,0	147,1	168,1	175,2	7,2	7,6
Инвалидность	417,6	402,0	806,1	924,1	816,2	959,3	71,8	72,0
в т.ч.								
Инвалидность I группы	67,9	60,4	129,5	127,3	136,0	152,4	11,7	5,8
Инвалидность II группы	315,3	304,5	642,4	761,5	638,1	764,1	27,7	29,5
Инвалидность III группы	34,4	37,1	34,2	35,3	42,1	42,8	32,4	36,7

**Смертность ИОВ, УОВ и воинов-интернационалистов в субъектах РФ  
(на 1000 человек данного контингента)**

Территории	Всего		Участники ОВ		Инвалиды ОВ		Воины-интернационалисты	
	2012	2013	2012	2013	2012	2013	2012	2013
<b>С Ф О</b>	<b>74,3</b>	<b>70,2</b>	<b>142,0</b>	<b>147,1</b>	<b>168,1</b>	<b>175,2</b>	<b>7,2</b>	<b>7,6</b>
Республика Алтай	41,4	32,3	111,1	110,3	132,7	84,2	1,8	3,5
Республика Бурятия	124,7	107,3	172,3	145,5	245,4	272,7	8,7	8,9
Республика Тыва	25,8	24,5	150,0	200,0	121,5	186,7	5,7	2,3
Республика Хакасия	58,0	78,6	139,1	213,9	154,2	245,0	3,5	3,4
Алтайский край	94,0	99,4	142,2	161,9	154,6	172,6	10,0	7,9
Забайкальский край	57,3	51,2	150,7	168,7	220,3	167,4	3,6	3,2
Красноярский край	79,2	58,7	139,4	118,3	181,3	144,1	10,3	5,3
Иркутская область	117,5	122,2	156,9	176,3	156,9	174,5	6,6	7,6
Кемеровская область	66,5	64,0	158,1	163,3	164,9	176,0	10,7	13,0
Новосибирская область	54,0	53,4	114,2	116,8	150,3	164,8	4,6	7,6
Омская область	88,5	87,8	147,0	147,2	169,2	217,1	9,4	7,2
Томская область	63,0	49,2	132,3	125,3	226,5	157,0	2,1	8,0

Таблица 6.31

**Охват профилактическими осмотрами инвалидов ОВ, участников ОВ и воинов-интернационалистов**

Территории	Всего		Участники ОВ		Инвалиды ОВ		Воины-интернационалисты	
	2012	2013	2012	2013	2012	2013	2012	2013
<b>С Ф О</b>	<b>80,3</b>	<b>73,7</b>	<b>96,0</b>	<b>78,8</b>	<b>97,3</b>	<b>80,0</b>	<b>68,5</b>	<b>69,7</b>
Республика Алтай	74,2	71,2	100,0	82,8	100,0	80,0	63,1	66,7
Республика Бурятия	94,2	81,8	100,0	80,2	100,0	69,7	84,9	87,4
Республика Тыва	76,6	67,1	82,2	55,0	90,1	68,0	75,1	67,6
Республика Хакасия	71,4	60,8	95,2	77,9	96,0	73,5	59,0	52,7
Алтайский край	84,7	75,2	96,7	78,5	96,1	80,5	68,5	69,6
Забайкальский край	92,2	84,1	100,0	82,8	99,6	85,5	89,0	84,5
Красноярский край	83,2	78,1	95,3	81,8	97,4	80,2	73,0	75,5
Иркутская область	83,4	67,7	93,2	73,7	95,2	77,5	61,6	53,0
Кемеровская область	87,1	85,4	100,0	83,7	100,0	80,5	80,8	87,1
Новосибирская область	69,4	68,6	95,5	80,3	95,9	84,8	53,8	60,8
Омская область	87,7	71,1	99,4	78,9	98,9	75,0	75,9	64,2
Томская область	56,3	53,9	81,4	65,9	93,7	81,6	42,4	45,7

## Стационарная помощь инвалидам ОВ, участникам ОВ и войнам интернационалистам

Территории	Удельный вес получивших стационарное лечение от нуждавшихся (%)							
	Всего		Участники ОВ		Инвалиды ОВ		Воины-интернационалисты	
	2012	2013	2012	2013	2012	2013	2012	2013
<b>С Ф О</b>	<b>87,7</b>	<b>94,8</b>	<b>82,7</b>	<b>95,5</b>	<b>93,9</b>	<b>94,8</b>	<b>91,7</b>	<b>93,8</b>
Республика Алтай	88,4	86,6	90,9	93,4	89,4	91,3	84,7	77,6
Республика Бурятия	98,4	97,8	98,2	100,0	100,0	100,0	97,5	85,7
Республика Тыва	94,4	88,4	100,0	100,0	94,7	90,0	93,5	84,3
Республика Хакасия	95,1	98,8	97,8	97,7	92,8	100,0	91,9	100,0
Алтайский край	82,5	89,4	80,6	88,2	83,0	86,7	85,7	94,1
Забайкальский край	97,0	97,1	100,0	95,6	100,0	98,5	87,9	99,5
Красноярский край	95,6	96,5	95,6	96,3	96,8	98,1	94,4	95,2
Иркутская область	97,3	95,3	98,0	98,8	97,6	93,6	93,3	82,1
Кемеровская область	98,7	94,5	98,3	93,8	98,5	97,0	99,3	93,2
Новосибирская область	95,7	98,8	96,7	99,2	97,2	98,4	92,7	98,7
Омская область	45,4	98,7	9,6	99,8	99,2	99,3	82,7	95,2
Томская область	81,4	79,6	77,4	82,5	82,0	92,4	90,9	66,9

Таблица 6.33

## Санаторно-курортное лечение инвалидов ОВ, участников ОВ и воинов-интернационалистов

Территории	Получили санаторно-курортное лечение (на 1000 человек данного контингента)							
	Всего		Участники ОВ		Инвалиды ОВ		Воины-интернационалисты	
	2012	2013	2012	2013	2012	2013	2012	2013
<b>С Ф О</b>	<b>33,2</b>	<b>31,1</b>	<b>34,9</b>	<b>31,7</b>	<b>37,6</b>	<b>34,4</b>	<b>31,0</b>	<b>30,0</b>
Республика Алтай	22,5	18,6	17,5	62,1	17,7	0,0	24,9	10,6
Республика Бурятия	71,7	66,4	84,0	74,5	61,3	68,2	56,3	55,4
Республика Тыва	56,4	67,3	83,3	125,0	112,1	120,0	47,8	60,1
Республика Хакасия	21,8	15,0	28,6	21,6	8,3	10,0	21,7	13,4
Алтайский край	13,0	8,6	12,7	5,2	14,1	5,2	12,8	13,3
Забайкальский край	28,7	32,5	43,9	53,4	74,6	79,3	18,2	22,1
Красноярский край	41,4	40,3	45,5	44,6	54,4	59,0	35,1	33,6
Иркутская область	52,5	39,1	52,0	34,3	62,5	43,6	47,7	44,9
Кемеровская область	29,3	31,4	25,0	30,0	31,6	34,7	29,8	31,0
Новосибирская область	38,6	35,1	41,1	36,5	59,3	51,5	33,2	31,7
Омская область	26,7	32,7	18,6	17,6	7,0	9,8	40,5	50,3
Томская область	31,1	18,6	21,5	29,9	36,1	29,1	33,8	13,4

### 6.3. Деятельность дневного стационара

Таблица 6.34

#### Дневные стационары использование коечного фонда

Территории	Дневные стационары при больничном учреждении					
	Общие койки			Терапевтические койки		
	Число мест	Выписано больных	Дни лечения	Число мест	Выписано больных	Дни лечения
<b>С Ф О</b>	<b>675</b>	<b>19060</b>	<b>188109</b>	<b>3804</b>	<b>103749</b>	<b>1095897</b>
Республика Алтай	-	-	-	55	2145	20231
Республика Бурятия	3	107	996	10	224	2495
Республика Тыва	14	393	3960	8	265	2878
Республика Хакасия	14	466	3262	85	3300	27917
Алтайский край	20	935	9579	557	16906	193622
Забайкальский край	-	146	1234	494	11761	112936
Красноярский край	58	1675	18873	882	20928	267392
Иркутская область	247	7164	62760	1050	29541	272391
Кемеровская область	-	-	-	39	1604	13818
Новосибирская область	271	6842	72400	114	2069	25384
Омская область	-	-	-	458	13212	136652
Томская область	48	1332	15045	52	1794	20181

Таблица 6.35

#### Основные профили коек дневных стационаров и их использование

Профиль коек	Дневные стационары при больничном учреждении						Дневные стационары при АПУ					
	Число мест		Выписано больных		Средняя длительн. лечения		Число мест		Выписано больных		Средняя длительн. лечения	
	2012	2013	2012	2013	2012	2013	2012	2013	2012	2013	2012	2013
Всего по СФО	13974	13172	384326	360102	10,2	10,2	6904	4962	198726	137282	12,3	11,5
Общие	1081	675	29912	19060	9,8	9,9	664	71	20714	2441	10,2	10,6
Терапевтические	3625	3804	100232	103749	10,8	10,6	2234	1935	70987	59942	11,4	10,6
Кардиологические	136	135	3860	3450	9,9	10,5	52	57	1305	1273	12,1	11,8
Кардиоревматолог. для детей	5	3	593	116	8,2	9,0	2	1	4	0	13,0	0
Гастроэнтеролог. для взрослых	116	98	3559	2394	9,1	9,9	0	0	0	0	0	0
Хирургические для взрослых	687	654	18006	17091	9,7	9,9	224	223	5970	6034	10,4	10,5
Патологии беременных	276	290	8032	9152	8,9	9,6	150	85	7367	3044	10,5	7,7
Гинекологические	1138	1074	40364	38528	7,0	6,7	461	330	18830	12221	7,9	7,7
Туберкулезные для взрослых	315	413	1368	1592	73,9	77,7	90	70	327	318	67,6	72,0
Неврологические для взрослых	780	703	21944	18989	11,2	11,4	895	734	22460	15752	14,9	15,4
Психиатрические для взрослых	826	781	7725	6610	27,1	31,5	785	355	9193	3326	29,1	29,9
Психиатрические для детей	85	75	1010	895	24,7	24,9	170	120	2035	1273	28,3	31,9
Дерматологические для взросл.	562	552	11914	12367	13,7	13,3	182	168	4366	4362	11,2	11,4
Офтальмологические для взр.	307	287	9555	9572	9,4	9,3	39	40	1327	1254	10,6	10,7
Отоларингологические взросл.	205	157	7035	4716	8,3	8,9	41	46	1294	1444	9,8	10,0
Педиатрические (соматичес.)	1308	1231	32709	31335	10,2	10,1	402	373	11267	9531	11,4	12,2



## 6.4. Деятельность учреждений скорой и неотложной помощи

Таблица 6.36

### Объем и обращаемость за скорой медицинской помощью

Наименование показателя	2007	2008	2009	2010	2011	2012	2013
Число вызовов (всего, абс.число)	7351799	6828802	6909812	6734326	6765914	6726208	6414260
Объем оказания скорой медицинской помощи на 1 000 населения (число лиц)	354,7	343,3	355,8	347,0	354,0	351,5	334,7
Число выездов на 1000 населения	366,2	349,3	353,2	344,2	351,4	349,2	332,7

Таблица 6.37

### Структура обращаемости в службу скорой медицинской помощи

Оказание скорой помощи по поводу	годы	несчастных случаев	внезапных заболеваний и состояний	родов и патологии беременности	перевозки больных, рожениц, родильниц	прочие перевозки
Число на 100 выездов	2007	10,8	75,2	0,6	10,7	2,7
	2008	10,99	73,9	0,7	10,5	4,0
	2009	10,2	75,4	0,6	10,2	3,6
	2010	10,9	73,5	0,7	8,7	6,2
	2011	10,8	73,5	0,8	9,1	5,8
	2012	10,8	74,3	0,9	9,5	4,7
	2013	11,0	74,0	1,1	9,0	5,0
Выполнено выездов на 1000 населения	2007	38,8	266,0	2,2	37,9	
	2008	38,4	257,4	2,3	36,8	
	2009	36,1	266,4	2,2	35,9	
	2010	37,4	252,8	2,5	30,1	
	2011	37,8	258,4	2,6	32,1	
	2012	37,6	259,3	3,0	33,1	
	2013	36,6	246,2	3,6	29,8	27,8

Таблица 6.38

### Число лиц, которым оказана помощь профильными бригадами СМП в 2012-2013 гг.

Показатели	Число лиц, которым оказана помощь профильными бригадами				Число лиц, которым оказана помощь одной бригадой каждого профиля	
	Всего		на 1 000 населения		2012	2013
	2012	2013	2012	2013		
Врачебные общепрофильные бригады	1780518	1562779	92,4	81,1	1356	1164
в т.ч. для оказания помощи детскому населению	399986	346955	121,7	102,4	1439	1119
Фельдшерские	4178281	4125261	216,9	214,0	1367	1133
Интенсивной терапии (БИТ)	224122	198117	11,6	10,3	1126	1119
Психиатрические	77471	73386	4,0	3,8	945	798
Другие специализированные	510416	493238	26,5	25,6	1046	913

Таблица 6.39

## Удельный вес необоснованных вызовов по субъектам РФ (%)

Территории	2008	2009	2010	2011	2012	2013
<b>С Ф О</b>	<b>2,24</b>	<b>4,3</b>	<b>4,3</b>	<b>4,3</b>	<b>4,7</b>	<b>4,6</b>
Республика Алтай	0,13	1,8	2,2	1,8	1,9	2,1
Республика Бурятия	10,2	11,1	7,4	2,0	4,9	4,6
Республика Тыва	1,41	3,8	4,5	6,1	5,6	5,8
Республика Хакасия	2,19	2,16	2,3	2,5	3,1	3,8
Алтайский край	0,14	3,6	3,9	3,9	3,7	3,9
Забайкальский край	0,14	3,5	3,8	3,8	3,4	4,0
Красноярский край	0,20	2,5	2,9	2,9	3,3	3,6
Иркутская область	0,25	3,5	3,7	3,6	4,3	4,2
Кемеровская область	1,56	5,6	5,5	6,0	5,5	3,8
Новосибирская область	5,39	3,2	3,7	4,1	5,5	5,8
Омская область	4,54	6,3	4,8	5,4	4,8	2,8
Томская область	1,85	6,4	7,7	8,2	9,2	12,7

Таблица 6.40

## Число выездов в год службой скорой медицинской помощи Выполнено выездов (абс. ч.)

Территории	2008	2009	2010	2011	2012	2013
<b>С Ф О</b>	<b>6828802</b>	<b>6909812</b>	<b>6734326</b>	<b>6765914</b>	<b>6726208</b>	<b>6414260</b>
Республика Алтай	62501	66314	63718	64438	65484	62936
Республика Бурятия	324088	302148	294808	295720	272529	262178
Республика Тыва	106900	99722	98665	100500	109627	101700
Республика Хакасия	190279	199331	190299	193078	184474	176153
Алтайский край	810554	843854	831349	859180	900555	859866
Забайкальский край	348391	350781	339234	322588	318260	319735
Красноярский край	979794	1023443	1013540	1022311	1048867	988304
Иркутская область	950647	975611	912260	893904	884179	830860
Кемеровская область	911927	912311	886062	869747	883665	826938
Новосибирская область	1165328	1161515	1147539	1151675	1127204	1064710
Омская область	618716	605562	590141	591756	599200	610646
Томская область	359677	369220	366711	401017	332164	310234

**Число выездов в год службой скорой медицинской помощи  
Выездов на 1 000 населения**

Территории	2008	2009	2010	2011	2012	2013
<b>С Ф О</b>	<b>349</b>	<b>353</b>	<b>344</b>	<b>351</b>	<b>349</b>	<b>333</b>
Республика Алтай	302	315	302	312	314	299
Республика Бурятия	356	314	306	304	281	270
Республика Тыва	343	315	311	326	354	328
Республика Хакасия	353	370	353	363	347	330
Алтайский край	323	339	334	355	374	358
Забайкальский край	311	314	304	292	289	292
Красноярский край	339	354	350	361	370	347
Иркутская область	379	389	365	368	365	343
Кемеровская область	323	323	314	315	321	302
Новосибирская область	442	438	433	432	420	393
Омская область	306	301	293	299	303	309
Томская область	348	354	351	383	314	292

### 6.5. Некоторые виды исследований

**Структура видов магнитно-резонансных томографий**

Виды исследований	Количество исследований		Удельный вес	
	2012	2013	2012	2013
Головной мозг	70680	76367	44,1	42,4
Позвоночник и спинной мозг	57652	63265	36,0	35,1
Кости, суставы и мягкие ткани	9659	12984	6,0	7,2
Органы брюшной полости и забрюшинного пространства	5121	8230	3,2	4,6
Область голова-шея	2065	6918	1,3	3,8
Органы малого таза	3751	5142	2,3	2,9
Прочие	3021	5009	1,9	2,8
Сердечно-сосудистая система	3071	1953	1,9	1,1
Легкие и средостения	141	346	0,1	0,2
Молочная железа	5053	88	3,2	0,05
Интервенционные вмешательства под МРТ-контролем	7356	0	4,6	0
<b>ИТОГО</b>	<b>160214</b>	<b>180302</b>	<b>100</b>	<b>1000</b>

## Структура видов ультразвуковых исследований

Виды исследований	Процент			Выполнено исследований
	2011	2012	2013	2013
Сердечно-сосудистая система	11,0	11,1	12,0	1960727
Органы брюшной полости	28,9	27,2	27,7	4528369
Женские половые органы	21,5	20,7	20,0	3275868
Молочная железа	2,4	2,7	2,8	464849
Щитовидная железа	5,6	5,4	5,4	889721
Костно-суставная система	2,2	2,0	1,9	302608
Головной мозг	3,8	3,4	3,3	544523
Надпочечники, почки, мочевыводящие пути	18,6	17,9	17,5	2851543
Предстательная железа	1,6	1,5	1,5	246565
Мягкие ткани	0,7	0,7	0,8	132569
УЗИ глаза	0,9	1,6	1,6	263925
Органы грудной клетки (кроме сердца)	0,8	0,9	0,9	140951
Эндосонографические исследования	0,2	0,1	0,1	17721
Прочие	4,3	4,1	4,3	706405
ВСЕГО	100	100	100	16339228

## Структура видов эндоскопических исследований в 2013 г.

Наименование/годы	Гастродуоденоскопия		Колоноскопия		Бронхоскопия		Прочие		Всего
	всего	%	всего	%	всего	%	всего	%	всего
Эндоскопические исследования	1206679	73,2	120299	7,3	125813	7,6	196405	11,9	1649196
в т.ч. лечебные процедуры	50080	32,1	9660	6,2	68347	43,8	27795	17,8	155882
Цитоморфологические исследования	303929	60,2	45269	7,2	23923	15,1	48615	17,5	421736

**ПАТОЛОГОАНАТОМИЧЕСКАЯ СЛУЖБА**

Таблица 6.45

**Количество патологоанатомических вскрытий больных, умерших в стационарах**

Территории	Всего умерших			из них в стационаре		
	2011	2012	2013	2011	2012	2013
<b>С Ф О</b>	<b>44987</b>	<b>49678</b>	<b>61517</b>	<b>38396</b>	<b>44027</b>	<b>42848</b>
Республика Алтай	393	363	364	265	203	286
Республика Бурятия	2141	1663	1412	1431	1310	1301
Республика Тыва	1061	1290	1339	606	802	863
Республика Хакасия	2057	2389	2086	1258	1497	1541
Алтайский край	4864	4390	14921	3620	3941	5189
Забайкальский край	1789	1971	1820	1547	1706	1564
Красноярский край	5458	6124	6246	5328	5826	6162
Иркутская область	6527	9526	10426	6380	9317	6034
Кемеровская область	6751	7102	6923	5934	6460	6282
Новосибирская область	5908	6393	6967	5650	6275	6596
Омская область	6269	6502	6967	4612	4729	4989
Томская область	1769	1965	2046	1765	1961	2041

Таблица 6.46

**Прижизненные патологоанатомические (патоморфологические) диагностические исследования (биопсийный и операционный материал)**

Территории	Число выполненных исследований цитологического материала		Число выполненных гистологических исследований биопсийного и операционного материала	
	2012	2013	2012	2013
<b>С Ф О</b>	<b>3128915</b>	<b>3299557</b>	<b>6531443</b>	<b>5298149</b>
Республика Алтай	16231	19362	21391	20406
Республика Бурятия	-	13809	75751	79164
Республика Тыва	34264	50999	86707	88125
Республика Хакасия	128122	10291	114234	164087
Алтайский край	231561	234714	620466	605680
Забайкальский край	28366	36330	329291	310476
Красноярский край	1116007	1061744	932198	941690
Иркутская область	451063	467634	821164	807943
Кемеровская область	153927	155048	1767681	1020551
Новосибирская область	368506	301366	682871	712334
Омская область	474537	835291	705194	150271
Томская область	126331	112969	374495	397422

## РАЗДЕЛ VII. НЕКОТОРЫЕ ПОКАЗАТЕЛИ СПЕЦИАЛИЗИРОВАННЫХ СЛУЖБ

### 7.1. Фтизиатрическая служба

Таблица 7.1

Заболееваемость туберкулезом\* (ф. №8, с учетом ведомств, на 100 тысяч населения)

Территории	2009		2010		2011		2012		2013	
	Абс.	Показатель	Абс.	Показатель	Абс.	Показатель	Абс.	Показатель	Абс.	Показатель
<b>СФО</b>	<b>25247</b>	<b>129,0</b>	<b>23797</b>	<b>121,5</b>	<b>23179</b>	<b>119,4</b>	<b>21097</b>	<b>109,3</b>	<b>20186</b>	<b>104,8</b>
Республика Алтай	253	120,9	280	132,9	218	105,2	188	90,6	160	76,4
Республика Бурятия	1617	168,3	1395	144,8	1232	127,3	1124	115,7	957	98,5
Республика Тыва	720	229,4	740	233,4	712	230,7	636	205,6	579	186,8
Республика Хакасия	634	117,6	528	97,9	527	98,4	515	96,6	372	69,7
Алтайский край	3248	130,1	2886	115,9	3033	121,8	2745	113,8	2640	110,2
Забайкальский край	1170	104,7	1166	104,4	1128	101,5	967	87,7	881	80,4
Красноярский край	3008	104,1	2822	97,5	2818	99,6	2705	95,5	2687	94,5
Иркутская область	3351	133,7	3688	147,4	3700	150,1	3341	137,7	3365	138,9
Кемеровская область	4151	145,6	3667	128,7	3666	132,0	3235	116,6	3128	113,9
Новосибирская область	3508	132,9	3467	130,8	3412	128,0	3120	116,6	2935	108,8
Омская область	2638	131,0	2319	115,3	1943	97,4	1858	93,1	1765	89,3
Томская область	949	91,4	839	80,4	790	75,0	663	63,0	717	67,6

\* ФГБУ «Новосибирский научно-исследовательский институт туберкулеза» Минздрава России

Таблица 7.2

Заболееваемость туберкулезом детей\* (ф. №8, с учетом ведомств, на 100 тысяч детского населения от 0 до 14 лет)

Территории	2009		2010		2011		2012		2013	
	Абс.	Показатель	Абс.	Показатель	Абс.	Показатель	Абс.	Показатель	Абс.	Показатель
<b>СФО</b>	<b>846</b>	<b>26,8</b>	<b>921</b>	<b>28,6</b>	<b>918</b>	<b>28,4</b>	<b>892</b>	<b>27,4</b>	<b>945</b>	<b>28,2</b>
Республика Алтай	18	38,1	27	55,6	21	43,0	20	39,8	14	26,8
Республика Бурятия	81	43,6	58	30,4	42	18,3	67	33,9	53	26,1
Республика Тыва	27	31,8	31	35,6	30	33,9	28	30,5	33	35,4
Республика Хакасия	26	28,7	17	18,8	17	18,2	26	27,2	6	6,1
Алтайский край	76	20,4	93	24,5	142	37,5	108	28,3	129	33,1
Забайкальский край	31	14,5	28	12,9	26	11,5	27	12,2	19	8,6
Красноярский край	82	18,1	87	18,9	94	20,7	120	26,1	150	31,7
Иркутская область	114	26,1	179	40,4	167	39,7	157	36,0	163	36,4
Кемеровская область	210	48,0	202	44,9	199	44,3	145	32,0	160	34,2
Новосибирская область	55	14,5	77	19,7	78	20,2	78	19,9	78	19,1
Омская область	83	27,4	82	26,7	78	23,5	70	22,9	64	20,0
Томская область	43	27,7	40	25,1	31	19,5	46	27,3	76	44,0

\* ФГБУ «Новосибирский научно-исследовательский институт туберкулеза» Минздрава России

**Заболеваемость туберкулезом подростков от 15 до 17 лет\***  
(ф. №8, с учетом ведомств, на 100 тысяч соотв. населения)

Территории	2009		2010		2011		2012		2013	
	Абс.	Показатель	Абс.	Показатель	Абс.	Показатель	Абс.	Показатель	Абс.	Показатель
<b>СФО</b>	<b>410</b>	<b>56,2</b>	<b>345</b>	<b>51,7</b>	<b>318</b>	<b>49,7</b>	<b>296</b>	<b>47,9</b>	<b>301</b>	<b>51,4</b>
Республика Алтай	1	10,5	0	0	3	38,0	0	0	1	13,4
Республика Бурятия	32	81,4	19	53,8	19	56,7	20	90,1	14	42,8
Республика Тыва	38	205,4	40	228,6	36	222,2	34	212,5	32	207,8
Республика Хакасия	10	44,1	8	42,6	12	67,8	2	12,1	6	36,5
Алтайский край	50	60,0	34	44,7	27	35,5	25	35,8	39	58,7
Забайкальский край	12	25,1	16	36,4	20	47,8	48	51,9	9	23,5
Красноярский край	54	49,1	31	30,8	39	41,4	10	24,3	40	46,8
Иркутская область	38	37,8	52	57,0	40	46,6	33	39,1	46	56,9
Кемеровская область	68	68,1	57	60,8	43	46,7	56	63,4	46	55,7
Новосибирская область	52	59,0	42	53,1	40	51,1	38	50,4	42	59,1
Омская область	45	59,3	41	59,2	30	45,7	27	37,2	21	35,8
Томская область	10	29,3	5	16,1	9	29,0	3	9,7	5	16,8

\* ФГБУ «Новосибирский научно-исследовательский институт туберкулеза» Минздрава России

Таблица 7.4

**Заболеваемость бациллярными формами туберкулеза \*(ф. №8, с учетом ведомств, на 100 тысяч населения)**

Территории	2009		2010		2011		2012		2013	
	Абс.	Показатель	Абс.	Показатель	Абс.	Показатель	Абс.	Показатель	Абс.	Показатель
<b>СФО</b>	<b>10878</b>	<b>55,6</b>	<b>10021</b>	<b>51,2</b>	<b>9704</b>	<b>50,0</b>	<b>9189</b>	<b>47,6</b>	<b>9480</b>	<b>49,2</b>
Республика Алтай	92	44,0	95	45,1	74	35,7	65	31,4	48	22,9
Республика Бурятия	638	66,4	642	66,6	573	59,2	495	51,0	485	49,9
Республика Тыва	345	109,9	369	116,4	358	116,0	364	117,7	288	92,9
Республика Хакасия	293	54,3	243	45,1	264	49,3	250	46,9	179	33,5
Алтайский край	1049	43,2	971	39,0	1002	40,2	934	38,7	878	36,7
Забайкальский край	563	50,4	492	44,0	494	44,5	450	40,8	463	42,3
Красноярский край	1327	45,9	1216	42,0	1184	41,9	1181	41,7	1148	40,4
Иркутская область	1425	56,9	1384	55,3	1321	53,6	1308	53,9	1221	50,4
Кемеровская область	2067	72,5	1881	66,0	1838	66,2	1650	59,5	1483	54,0
Новосибирская область	1418	53,7	1314	49,6	1204	45,2	1194	44,4	2041	75,6
Омская область	1152	57,2	954	47,4	957	48,0	922	46,2	876	44,3
Томская область	509	49,0	460	44,1	434	41,2	376	35,7	370	34,9

\* ФГБУ «Новосибирский научно-исследовательский институт туберкулеза» Минздрава России

## Распространенность туберкулеза \*(ф. №33, по подчинению Росздрава, на 100 тысяч населения)

Территории	2009		2010		2011		2012		2013	
	Абс.	Показатель	Абс.	Показатель	Абс.	Показатель	Абс.	Показатель	Абс.	Показатель
<b>СФО</b>	<b>56130</b>	<b>294,4</b>	<b>55033</b>	<b>286,3</b>	<b>53687</b>	<b>283,1</b>	<b>50544</b>	<b>262,0</b>	<b>47275</b>	<b>245,3</b>
Республика Алтай	601	290,6	627	300,1	629	304,2	582	279,3	563	267,7
Республика Бурятия	2420	264,7	2350	255,7	2273	245,2	2125	218,8	1899	195,4
Республика Тыва	2183	703,7	2207	703,8	2248	737,8	2243	725,1	2075	668,4
Республика Хакасия	1585	294,0	1445	269,1	1370	257,4	1237	231,8	997	186,9
Алтайский край	8390	338,8	7987	323,4	7959	324,0	7533	312,9	7071	295,7
Забайкальский край	2377	219,3	2363	216,1	2191	199,6	1934	175,9	1758	160,5
Красноярский край	7395	275,3	7212	265,8	7056	265,5	6637	233,8	6540	229,8
Иркутская область	9347	375,5	9906	398,6	10055	420,8	9574	394,9	8810	363,7
Кемеровская область	7021	248,8	6911	245,0	6926	251,8	6751	243,0	6495	236,8
Новосибирская область	6942	265,4	6656	253,1	6425	243,3	6365	229,1	6086	224,6
Омская область	6565	328,6	6153	308,9	5457	278,3	4626	233,9	4052	205,3
Томская область	1304	141,0	1216	117,3	1098	105,9	937	88,6	929	87,3

\* ФГБУ «Новосибирский научно-исследовательский институт туберкулеза» Минздрава России

Распространенность туберкулеза детей от 0 до 14 лет\*  
(ф. №33, по подчинению Росздрава, на 100 тысяч соотв. населения)

Территории	2009		2010		2011		2012		2013	
	Абс.	Показатель	Абс.	Показатель	Абс.	Показатель	Абс.	Показатель	Абс.	Показатель
<b>СФО</b>	<b>1021</b>	<b>32,8</b>	<b>1164</b>	<b>36,9</b>	<b>1215</b>	<b>37,8</b>	<b>1172</b>	<b>35,7</b>	<b>1176</b>	<b>34,7</b>
Республика Алтай	21	44,5	28	59,3	27	54,9	26	50,8	20	37,5
Республика Бурятия	75	41,4	62	33,4	36	18,4	74	37,0	54	26,2
Республика Тыва	36	42,5	34	40,1	43	48,3	48	52,3	53	55,8
Республика Хакасия	22	24,3	20	22,2	18	19,1	26	27,0	11	11,0
Алтайский край	74	20,0	102	27,4	138	36,5	101	26,2	134	33,8
Забайкальский край	30	14,0	32	14,9	32	14,9	28	12,9	13	5,9
Красноярский край	102	24	111	24,4	119	26,1	154	33,0	180	37,5
Иркутская область	221	50,7	301	69,0	325	75,0	281	63,6	232	51,2
Кемеровская область	199	45,5	195	44,9	194	43,2	171	37,4	184	39,2
Новосибирская область	69	18,1	93	24,5	114	29,5	104	26,1	115	27,7
Омская область	115	37,9	130	42,8	113	37,3	96	31,0	84	26,2
Томская область	57	40,9	56	36,1	56	33,7	63	37,0	96	54,8

\* по данным территориальных органов управления здравоохранением



**Распространенность туберкулезом подростков от 15 до 17 лет \***  
(ф. №33, по подч. Росздрава, на 100 тысяч соотв. населения)

Территории	2009		2010		2011		2012		2013	
	Абс.	Показатель	Абс.	Показатель	Абс.	Показатель	Абс.	Показатель	Абс.	Показатель
<b>СФО</b>	<b>503</b>	<b>70,2</b>	<b>401</b>	<b>55,0</b>	<b>392</b>	<b>62,6</b>	<b>361</b>	<b>59,8</b>	<b>368</b>	<b>64,1</b>
Республика Алтай	2	21,1	0	0,0	3	38,0	2	25,4	4	52,4
Республика Бурятия	33	85,9	20	50,8	23	68,7	22	66,2	12	37,4
Республика Тыва	55	297,3	54	292,3	50	307,0	51	318,7	50	338,0
Республика Хакасия	9	39,6	10	44,0	14	77,7	8	46,3	9	55,4
Алтайский край	52	63,0	30	36,0	28	39,2	28	41,1	45	69,4
Забайкальский край	16	33,4	18	37,6	18	42,8	14	34,4	8	20,9
Красноярский край	59	57,6	47	42,7	44	47,1	44	48,6	41	47,9
Иркутская область	59	58,7	65	64,7	62	73,2	39	47,1	57	72,3
Кемеровская область	72	72,1	50	50,5	47	54,5	61	73,8	53	67,8
Новосибирская область	65	73,8	40	45,4	42	55,1	49	67,6	55	78,9
Омская область	67	88,3	55	72,5	49	75,8	36	58,1	27	46,3
Томская область	14	46,4	12	35,2	12	37,8	7	23,2	7	23,8

\* по данным территориальных органов управления здравоохранением

**Смертность от туберкулеза \*(ф. №33, с учетом ведомств, на 100 тысяч населения)**

Территории	2009		2010		2011		2012		2013	
	Абс.	Показатель	Абс.	Показатель	Абс.	Показатель	Абс.	Показатель	Абс.	Показатель
<b>СФО</b>	<b>5388</b>	<b>27,5</b>	<b>5581</b>	<b>28,5</b>	<b>5078</b>	<b>26,2</b>	<b>4274</b>	<b>22,1</b>	<b>4032</b>	<b>20,9</b>
Республика Алтай	43	20,6	37	17,6	42	20,2	24	11,6	41	19,6
Республика Бурятия	208	21,7	200	20,8	159	16,4	143	14,7	111	11,4
Республика Тыва	264	84,1	270	85,1	204	66,1	178	57,5	182	58,7
Республика Хакасия	124	23,0	76	14,1	79	14,7	77	14,4	76	14,2
Алтайский край	721	28,9	756	30,4	712	28,6	721	29,9	583	24,3
Забайкальский край	226	20,2	196	17,5	180	16,2	180	16,3	153	14,0
Красноярский край	635	22,0	568	19,6	512	18,1	448	15,8	499	17,6
Иркутская область	948	37,8	1231	49,2	1039	42,1	655	27,0	794	32,8
Кемеровская область	915	32,1	911	32,0	974	35,1	779	28,1	709	25,8
Новосибирская область	756	28,6	818	30,9	741	27,8	654	24,3	521	19,3
Омская область	445	22,1	429	21,3	379	19,0	353	17,7	296	15,0
Томская область	103	9,9	89	8,5	57	5,4	64	6,1	67	6,3

\* ФГБУ «Новосибирский научно-исследовательский институт туберкулеза» Минздрава России

**Доля больных, умерших до 1 года наблюдения\***  
(в структуре умерших от активного туберкулеза, ф. №33, %)

Территории	2009		2010		2011		2012		2013	
	Абс.	Показатель	Абс.	Показатель	Абс.	Показатель	Абс.	Показатель	Абс.	Показатель
<b>СФО</b>	<b>954</b>	<b>22,2</b>	<b>922</b>	<b>21,3</b>	<b>1019</b>	<b>25,2</b>	<b>916</b>	<b>21,4</b>	<b>753</b>	<b>18,7</b>
Республика Алтай	4	9,3	3	8,8	7	20,6	4	16,7	4	9,8
Республика Бурятия	22	15,5	32	23,0	26	22,0	27	18,9	15	13,5
Республика Тыва	20	9,3	30	13,6	26	15,8	21	11,8	17	9,3
Республика Хакасия	21	18,9	17	25,4	16	25,8	18	23,4	16	21,1
Алтайский край	117	20,2	109	19,2	115	20,4	153	21,2	104	17,8
Забайкальский край	28	16,7	21	11,3	19	14,1	19	10,6	15	9,8
Красноярский край	113	23,6	113	24,7	125	27,2	100	22,3	111	22,2
Иркутская область	221	27,9	236	24,9	250	31,8	164	25,0	151	19,0
Кемеровская область	178	21,6	178	21,5	195	22,1	157	20,2	118	16,6
Новосибирская область	149	26,8	115	21,8	168	32,2	170	26,0	119	22,8
Омская область	51	17,6	41	14,5	54	20,3	61	17,3	58	19,6
Томская область	30	31,3	27	34,6	18	36,7	22	34,4	25	37,3

\* по данным территориальных органов управления здравоохранением

Таблица 7.10

**Прекращение бактериовыделения у впервые выделенных больных туберкулезом, взятых на учет в предыдущем году\* (ф. №33, по подчинению Росздрава, %)**

Территории	2004	2005	2006	2007	2008	2009	2010	2011	2012	2013
<b>СФО</b>	<b>67,3</b>	<b>65,3</b>	<b>65,1</b>	<b>63,4</b>	<b>64,9</b>	<b>65,1</b>	<b>64,7</b>	<b>64,7</b>	<b>66,2</b>	<b>64,3</b>
Республика Алтай	58,7	58,9	43,4	50,0	59,0	60,4	69,0	56,1	46,9	69,5
Республика Бурятия	65,0	48,2	61,4	63,4	55,9	59,4	70,1	58,7	72,3	72,6
Республика Тыва	72,8	72,0	72,6	н/д	56,1	40,6	45,1	52,2	43,3	41,5
Республика Хакасия	64,0	47,4	60,6	62,5	59,9	60,5	71,5	76,1	73,5	82,3
Алтайский край	64,4	64,9	66,7	62,4	63,2	61,3	58,3	51,5	61,2	55,0
Забайкальский край	67,6	67,5	73,7	н/д	н/д	69,0	67,1	73,9	73,4	73,8
Красноярский край	56,7	64,5	69,0	61,3	63,3	63,4	64,8	62,5	61,3	62,6
Иркутская область	63,7	65,4	53,0	55,2	65,1	62,0	52,6	62,2	63,7	67,7
Кемеровская область	72,1	70,7	67,1	67,4	68,1	65,9	66,4	66,3	66,8	61,1
Новосибирская область	66,1	65,4	58,6	58,8	67,5	71,1	69,2	69,0	68,5	59,0
Омская область	66,2	67,6	55,9	62,4	69,4	64,5	67,9	68,8	73,2	71,3
Томская область	88,7	н/д	92,5	85,5	н/д	88,2	87,2	84,8	80,0	79,9

\* ФГБУ «Новосибирский научно-исследовательский институт туберкулеза» Минздрава России

**Закрытие полостей распада у впервые выявленных больных туберкулезом,  
взятых на учет в предыдущем году\* (ф. №33, по подчинению Минздравсоцразвития России, %)**

Территории	2004	2005	2006	2007	2008	2009	2010	2011	2012	2013
<b>СФО</b>	<b>55,3</b>	<b>54,8</b>	<b>56,6</b>	<b>55,2</b>	<b>55,7</b>	<b>54,6</b>	<b>56,6</b>	<b>56,1</b>	<b>53,2</b>	<b>55,9</b>
Республика Алтай	51,4	42,1	56,6	60,7	65,0	57,5	63,5	53,9	45,1	53,6
Республика Бурятия	50,5	47,9	60,3	60,7	55,8	56,9	66,5	54,1	63,6	67,8
Республика Тыва	62,3	68,4	60,5	н/д	н/д	45,5	44,3	59,9	45,8	51,0
Республика Хакасия	44,7	48,2	51,2	53,6	55,2	56,2	63,3	65,1	66,8	67,8
Алтайский край	56,9	57,3	61,1	57,0	60,5	55,3	54,5	53,4	56,0	49,9
Забайкальский край	60,8	60,1	50,9	н/д	н/д	56,9	59,2	64,8	66,6	61,4
Красноярский край	50,7	51,8	52,7	51,5	50,8	52,0	53,8	54,3	52,5	53,3
Иркутская область	52,5	55,9	44,3	47,4	51,6	47,4	47,4	47,2	54,2	58,3
Кемеровская область	55,4	55,4	50,0	56,7	58,9	57,0	57,1	57,1	57,8	54,5
Новосибирская область	56,8	53,8	56,8	55,3	61,5	59,7	61,1	62,1	57,9	51,8
Омская область	52,3	57,0	50,6	52,8	48,8	52,3	56,0	54,8	57,0	57,8
Томская область	77,6	н/д	76,6	73,7	н/д	69,5	77,4	77,8	80,9	71,7

\* ФГБУ «Новосибирский научно-исследовательский институт туберкулеза» Минздрава России

Таблица 7.12

**Доля больных, имеющих инвалидность в связи с туберкулезом, от числа контингентов  
на конец отчетного года \* (ф. №33, по подчинению Минздравсоцразвития России, %)**

Территории	2009		2010		2011		2012		2013	
	Абс.	Показатель	Абс.	Показатель	Абс.	Показатель	Абс.	Показатель	Абс.	Показатель
<b>СФО</b>	<b>16430</b>	<b>29,3</b>	<b>15234</b>	<b>27,7</b>	<b>13629</b>	<b>25,4</b>	<b>12590</b>	<b>24,9</b>	<b>11711</b>	<b>24,8</b>
Республика Алтай	269	44,6	253	40,4	238	37,8	192	33,0	203	36,1
Республика Бурятия	507	21,0	499	21,2	446	19,6	398	18,7	309	16,3
Республика Тыва	688	31,5	663	30,0	692	30,8	715	31,9	605	29,2
Республика Хакасия	540	34,1	614	42,5	488	35,6	424	34,3	311	31,2
Алтайский край	1586	18,9	1489	18,6	1398	17,6	1360	18,1	1246	17,6
Забайкальский край	594	25,0	819	34,7	748	34,1	480	24,8	521	29,6
Красноярский край	3295	44,6	2556	35,4	1977	28,0	2482	25,9	1512	23,1
Иркутская область	2694	28,8	2666	27,0	2663	26,5	1706	27,7	2530	28,7
Кемеровская область	2509	35,7	2280	33,0	1886	27,2	1711	25,3	1542	23,7
Новосибирская область	2325	33,5	2170	32,6	2065	32,1	2081	32,7	1945	32,0
Омская область	927	14,1	846	13,7	703	12,9	642	13,9	642	15,8
Томская область	496	38,0	379	31,2	325	29,6	399	42,6	345	37,1

\* ФГБУ «Новосибирский научно-исследовательский институт туберкулеза» Минздрава России

**Летальность впервые выявленных больных туберкулезом \***  
(ф. №33, в % к среднегодовой численности впервые выявленных больных)

Территории	2005	2006	2007	2008	2009	2010	2011	2012	2013
<b>СФО</b>	<b>6,2</b>	<b>5,2</b>	<b>4,9</b>	<b>4,9</b>	<b>4,4</b>	<b>4,4</b>	<b>5,1</b>	<b>4,0</b>	<b>3,7</b>
Республика Алтай	6,1	2,9	2,8	4,9	1,7	1,3	3,5	2,4	2,7
Республика Бурятия	3,2	2,4	1,9	2,5	1,6	2,6	2,4	2,6	1,7
Республика Тыва	3,3	4,5	4,7	5,9	3,5	5,2	4,4	3,7	3,0
Республика Хакасия	5,3	4,9	6,3	6,2	3,7	3,3	3,3	3,5	3,1
Алтайский край	5,5	5,1	4,2	4,4	4,0	4,1	4,5	4,7	4,1
Забайкальский край	5,2	5,1	3,3	2,2	2,6	2,1	2,0	2,2	1,8
Красноярский край	7,1	5,7	5,7	5,5	4,5	4,7	5,3	4,1	4,7
Иркутская область	8,3	6,9	6,5	6,8	7,2	7,6	7,7	4,0	4,1
Кемеровская область	8,5	7,3	6,2	5,9	5,0	5,2	6,1	4,4	3,7
Новосибирская область	5,5	5,1	4,7	4,7	5,1	4,1	6,0	5,0	3,9
Омская область	4,5	3,1	3,6	3,6	2,4	2,0	3,1	3,1	3,2
Томская область	3,8	5,3	3,6	4,1	3,7	3,5	2,5	3,1	3,8

\* ФГБУ «Новосибирский научно-исследовательский институт туберкулеза» Минздрава России

Таблица 7.14

**Распространенность туберкулеза с множественной лекарственной устойчивостью (MDR)\***  
(ф. №33, по подчинению Минздравсоцразвития России, на 100 тысяч населения)

Территории	2005	2006	2007	2008	2009	2010	2011	2012	2013
<b>СФО</b>	<b>34,0</b>	<b>34,6</b>	<b>32,7</b>	<b>34,6</b>	<b>38,8</b>	<b>41,6</b>	<b>46,5</b>	<b>46,5</b>	<b>44,8</b>
Республика Алтай	36,8	20,5	49,2	58,3	48,8	43,1	41,6	53,7	57,5
Республика Бурятия	16,4	20,2	19,1	25,5	38,0	47,9	62,5	55,9	53,0
Республика Тыва	192,1	199,0	91,5	154,7	127,0	169,0	267,8	261,2	249,6
Республика Хакасия	42,4	58,8	59,9	65,7	62,0	59,0	56,9	50,8	43,7
Алтайский край	16,9	14,9	13,8	12,2	18,5	18,9	19,9	25,7	28,7
Забайкальский край	19,3	18,6	13,6	14,0	16,1	21,6	28,1	24,8	21,6
Красноярский край	24,8	29,2	30,6	31,4	37,2	37,3	42,7	40,7	39,1
Иркутская область	11,2	11,9	15,9	17,5	20,1	22,2	25,8	28,1	30,4
Кемеровская область	42,3	48,0	53,2	50,8	57,4	62,8	66,3	62,8	58,2
Новосибирская область	43,0	42,5	40,9	47,9	57,4	57,0	58,3	61,0	55,1
Омская область	45,5	37,2	28,1	29,4	30,3	35,4	38,2	40,8	40,2
Томская область	60,4	62,9	54,9	45,3	38,6	36,3	36,7	31,0	30,4

\* ФГБУ «Новосибирский научно-исследовательский институт туберкулеза» Минздрава России

**Всего случаев туберкулеза (активного) в сочетании с ВИЧ-инфекцией среди населения (с учетом ведомств)\*  
(ф. №61, т. 2002, на 100 тысяч населения)**

Территории	2010		2011		2012		2013	
	Абс.	Показатель	Абс.	Показатель	Абс.	Показатель	Абс.	Показатель
<b>СФО</b>	<b>6094</b>	<b>31,1</b>	<b>7297</b>	<b>37,7</b>	<b>8584</b>	<b>44,5</b>	<b>9011</b>	<b>46,8</b>
Республика Алтай	6	2,8	7	3,4	13	6,2	25	11,9
Республика Бурятия	381	39,5	393	40,5	353	36,3	172	17,7
Республика Тыва	н/д	-	6	1,9	3	1,0	2	0,6
Республика Хакасия	21	3,9	33	6,2	41	7,7	33	6,2
Алтайский край	1045	42,0	1392	55,9	1033	42,9	634	26,5
Забайкальский край	215	19,2	265	24,0	268	24,4	333	30,4
Красноярский край	335	11,6	580	20,5	710	25,0	953	33,5
Иркутская область	1764	70,5	1821	75,0	2638	108,8	2972	122,7
Кемеровская область	1332	46,8	1595	57,5	1923	69,2	2049	74,7
Новосибирская область	757	28,6	907	34,0	1270	47,3	1311	48,4
Омская область	160	8,0	245	12,4	255	12,9	369	18,7
Томская область	76	7,3	53	5,0	77	7,3	158	14,8

\* ФГБУ «Новосибирский научно-исследовательский институт туберкулеза» Минздрава России

**Заболеваемость туберкулезом с множественной лекарственной устойчивостью (MDR)\*  
(ф. №33, на 100 тысяч населения)**

Территории	2006	2007	2008	2009	2010	2011	2012	2013
<b>СФО</b>	<b>5,9</b>	<b>5,2</b>	<b>6,1</b>	<b>7,6</b>	<b>7,8</b>	<b>8,1</b>	<b>8,1</b>	<b>7,8</b>
Республика Алтай	2,9	5,8	10,2	6,3	5,7	9,2	9,6	10,0
Республика Бурятия	2,1	1,4	2,9	4,3	6,4	6,7	5,7	5,8
Республика Тыва	14,9	17,8	21,8	25,1	31,6	35,3	31,0	29,4
Республика Хакасия	10,3	8,2	13,0	10,2	10,8	11,8	10,1	8,4
Алтайский край	1,2	0,4	1,9	2,7	1,2	1,6	2,2	2,4
Забайкальский край	2,7	2,0	2,1	3,0	4,8	6,5	6,3	5,6
Красноярский край	7,4	6,8	5,6	7,6	6,5	7,8	7,9	6,5
Иркутская область	2,0	2,0	2,6	5,6	5,0	4,2	4,5	3,8
Кемеровская область	9,3	9,4	9,3	12,9	14,9	13,8	13,9	14,5
Новосибирская область	6,2	7,3	8,8	10,6	10,0	10,3	10,5	9,8
Омская область	9,4	4,9	7,6	6,3	7,6	7,4	7,7	7,6
Томская область	8,7	5,8	5,4	6,9	5,9	6,8	5,5	6,7

\* ФГБУ «Новосибирский научно-исследовательский институт туберкулеза» Минздрава России

**Клиническое излечение больных туберкулезом органов дыхания \***  
**(ф. №33, в % от среднегодовой численности контингентов ТОД)**

Территории	2010		2011		2012		2013	
	Абс.	Показатель	Абс.	Показатель	Абс.	Показатель	Абс.	Показатель
<b>СФО</b>	<b>17242</b>	<b>32,7</b>	<b>17576</b>	<b>34,1</b>	<b>17670</b>	<b>35,8</b>	<b>16350</b>	<b>35,3</b>
Республика Алтай	158	28,4	128	22,2	174	31,2	114	21,6
Республика Бурятия	1123	48,6	1062	45,6	1058	49,9	1003	52,0
Республика Тыва	578	28,0	603	28,8	507	23,9	600	29,3
Республика Хакасия	560	38,5	490	36,6	516	41,6	520	49,0
Алтайский край	2180	27,8	2100	27,6	2290	31,0	1977	28,6
Забайкальский край	765	33,5	956	43,7	857	43,1	696	38,9
Красноярский край	1980	28,4	1893	27,9	2066	31,7	1942	30,9
Иркутская область	1963	22,2	2631	28,6	2936	32,4	2893	34,2
Кемеровская область	2679	39,3	2420	35,6	2275	33,9	2207	33,9
Новосибирская область	2665	41,0	2694	42,9	2442	40,0	2284	38,2
Омская область	1692	28,9	1748	33,0	1773	38,6	1492	37,5
Томская область	899	73,6	851	78,0	776	78,2	622	68,2

\* ФГБУ «Новосибирский научно-исследовательский институт туберкулеза» Минздрава России

**Охват флюорографическим обследованием населения старше 15 лет (ф. №30, %)**

Территории	2007	2008	2009	2010	2011	2012	2013
<b>СФО</b>	<b>56,1</b>	<b>60,8</b>	<b>62,5</b>	<b>62,4</b>	<b>64,9</b>	<b>61,5</b>	<b>64,8</b>
Республика Алтай	55,0	69,1	62,7	79,6	89,8	86,5	70,8
Республика Бурятия	52,6	53,6	52,4	53,9	61,9	61,5	67,5
Республика Тыва	77,3	83,2	65,8	75,1	78,6	75,7	92,9
Республика Хакасия	55,6	48,2	42,0	40,5	46,8	49,5	59,4
Алтайский край	51,7	57,8	58,5	58,8	59,2	60,0	53,3
Забайкальский край	70,3	76,7	77,3	77,4	78,2	77,0	75,8
Красноярский край	47,3	51,5	53,7	52,6	54,7	43,8	56,1
Иркутская область	48,0	53,7	58,8	63,5	70,8	66,3	70,6
Кемеровская область	58,0	65,2	66,2	65,2	67,6	69,8	66,9
Новосибирская область	56,3	61,8	64,5	63,5	60,5	62,6	63,1
Омская область	71,7	74,6	75,6	80,9	83,8	75,0	84,1
Томская область	54,9	56,6	57,9	44,0	51,3	44,9	47,2

**Доля больных, имеющих инвалидность в связи с туберкулезом,  
от числа контингентов на конец отчетного года (ф. №33, %)**

Территории	2011		2012		2013	
	Абс.	Показатель	Абс.	Показатель	Абс.	Показатель
<b>СФО</b>	<b>13629</b>	<b>25,4</b>	<b>12590</b>	<b>24,9</b>	<b>11711</b>	<b>24,8</b>
Республика Алтай	238	37,8	192	33,0	203	36,1
Республика Бурятия	446	19,6	398	18,7	309	16,3
Республика Тыва	692	30,8	715	31,9	605	29,2
Республика Хакасия	488	35,6	424	34,3	311	31,2
Алтайский край	1398	17,6	1360	18,1	1246	17,6
Забайкальский край	748	34,1	480	24,8	521	29,6
Красноярский край	1977	28,0	1706	27,7	1512	23,1
Иркутская область	2663	26,5	2482	25,9	2530	28,7
Кемеровская область	1886	27,2	1711	25,3	1542	23,7
Новосибирская область	2065	32,1	2081	32,7	1945	32,0
Омская область	703	12,9	642	13,9	642	15,8
Томская область	325	29,6	399	42,6	345	37,1

\* ФГБУ «Новосибирский научно-исследовательский институт туберкулеза» Минздрава России

Таблица 7.20

**Охват туберкулинодиагностикой детей от 0 до 14 лет (ф. №30, %)**

Территории	2009	2010	2011	2012	2013
<b>СФО</b>	<b>97,1</b>	<b>98,9</b>	<b>92,6</b>	<b>92,2</b>	<b>86,6</b>
Республика Алтай	103,2	102,1	96,1	93,2	93,5
Республика Бурятия	99,8	100,0	76,2	96,0	89,3
Республика Тыва	100,3	98,6	88,3	97,7	67,2
Республика Хакасия	96,1	100,7	91,7	89,9	88,4
Алтайский край	100,2	101,3	93,2	88,4	78,3
Забайкальский край	101,0	99,7	93,1	96,9	92,3
Красноярский край	80,8	100,2	96,2	90,2	70,6
Иркутская область	96,4	101,1	94,5	85,1	88,4
Кемеровская область	95,3	95,1	89,9	90,7	90,1
Новосибирская область	104,7	99,7	99,9	100,7	97,1
Омская область	100,7	99,7	95,0	99,0	93,6
Томская область	105,7	86,2	86,8	87,5	91,6

## 7.2. Онкологическая служба

Таблица 7.21

Контингенты больных злокачественными новообразованиями по локализациям  
(состоящих под диспансерным наблюдением в онкологических учреждениях  
на конец года на 100 000 населения)

Территории	Всего		В том числе:									
			губы		полости рта и глотки		пищевода		желудка		ободочной кишки	
	2012	2013	2012	2013	2012	2013	2012	2013	2012	2013	2012	2013
<b>С Ф О</b>	<b>1941,5</b>	<b>1999,6</b>	<b>39,3</b>	<b>36,9</b>	<b>27,8</b>	<b>28,6</b>	<b>6,6</b>	<b>7,1</b>	<b>83,6</b>	<b>83,2</b>	<b>98,8</b>	<b>102,3</b>
Республика Алтай	1162,5	1200,4	32,1	31,9	22,6	22,8	5,3	5,2	51,8	54,2	60,5	62,8
Республика Бурятия	1271,6	1341,8	34,9	34,1	20,6	21,9	9,6	11,6	84,6	85,9	64,4	66,8
Республика Тыва	655,6	697,7	11,0	10,0	8,4	10,6	5,5	9,7	50,1	53,1	18,1	17,7
Республика Хакасия	1482,1	1560,5	32,8	30,4	19,1	18,8	4,1	3,4	70,2	71,3	73,5	80,3
Алтайский край	2460,5	2565,3	74,7	71,7	26,8	29,3	4,9	5,5	89,7	91,1	122,4	126,0
Забайкальский край	1829,7	1878,1	51,0	48,0	27,3	26,2	10,2	9,4	92,1	88,6	69,1	70,9
Красноярский край	1743,5	1789,7	29,6	28,7	33,9	33,9	6,6	6,7	86,7	82,0	93,5	92,1
Иркутская область	1909,0	1982,6	28,9	26,8	32,8	34,4	7,3	7,8	91,6	91,7	109,6	116,3
Кемеровская область	1789,1	1789,2	40,4	36,8	25,3	26,0	6,8	6,9	79,6	74,7	79,5	78,4
Новосибирская область	2307,9	2406,8	38,1	35,9	31,3	32,9	6,6	7,5	85,7	87,1	124,8	131,5
Омская область	2111,4	2146,6	30,7	27,0	24,9	24,3	4,2	5,0	73,4	70,4	119,1	119,5
Томская область	2006,1	2041,2	30,2	27,7	24,5	24,1	7,8	8,5	80,8	97,1	87,8	107,7

Продолжение табл. 7.21

Территории	В том числе:											
	прямой кишки, ректосигмоидного соединения, ануса		гортани		трахеи, бронхов, легкого		костей и мягких тканей		меланома кожи		другие новообразования кожи	
	2012	2013	2012	2013	2012	2013	2012	2013	2012	2013	2012	2013
<b>С Ф О</b>	<b>74,6</b>	<b>77,1</b>	<b>28,9</b>	<b>29,1</b>	<b>90,9</b>	<b>92,7</b>	<b>40,6</b>	<b>26,1</b>	<b>37,6</b>	<b>39,3</b>	<b>227,4</b>	<b>232,9</b>
Республика Алтай	39,8	44,7	15,4	15,2	59,5	65,6	18,2	14,3	31,7	30,9	110,8	107,9
Республика Бурятия	48,5	50,9	18,7	19,9	84,6	88,5	27,2	24,0	18,5	20,0	97,3	94,8
Республика Тыва	17,1	16,4	7,4	7,7	27,8	32,9	17,5	6,1	8,1	9,0	73,4	66,7
Республика Хакасия	68,1	69,4	21,0	21,8	60,4	64,5	22,3	19,3	24,4	26,1	183,8	191,7
Алтайский край	85,9	88,5	35,6	36,6	107,3	109,5	34,0	32,1	49,3	51,7	360,8	375,0
Забайкальский край	51,6	54,1	24,0	22,6	94,4	96,1	26,3	24,8	31,1	31,2	192,4	202,5
Красноярский край	72,6	73,1	24,7	24,8	109,1	108,0	22,1	18,8	35,0	35,7	140,4	149,2
Иркутская область	72,3	76,9	24,5	23,7	71,9	72,2	34,4	30,8	37,9	39,2	216,1	222,1
Кемеровская область	75,2	74,1	39,0	38,7	75,2	75,6	27,3	21,5	37,3	38,0	190,5	177,9
Новосибирская область	90,3	94,4	38,6	38,6	106,4	110,1	44,5	38,5	54,9	56,9	303,7	303,9
Омская область	90,4	89,8	26,0	25,2	99,3	100,4	22,2	20,4	31,5	32,2	308,9	321,8
Томская область	64,9	78,0	16,6	21,3	77,1	84,0	28,5	27,5	27,0	35,0	179,8	208,3



Территории	В том числе:									
	предстательной железы*		мочевого пузыря		щитовидной железы		злокачественные лимфомы		лейкемии	
	2012	2013	2012	2013	2012	2013	2012	2013	2012	2013
<b>С Ф О</b>	<b>176,9</b>	<b>197,9</b>	<b>53,3</b>	<b>55,6</b>	<b>114,7</b>	<b>120,0</b>	<b>65,5</b>	<b>68,1</b>	<b>41,7</b>	<b>43,2</b>
Республика Алтай	64,9	74,3	27,8	27,1	86,8	88,4	36,0	37,6	7,7	9,0
Республика Бурятия	53,5	69,7	33,1	34,7	38,2	40,9	31,5	34,9	24,8	21,9
Республика Тыва	25,1	27,1	9,1	11,9	9,7	10,3	17,1	4,8	20,4	18,7
Республика Хакасия	86,3	92,6	39,4	43,7	47,6	51,8	42,8	46,3	17,6	15,6
Алтайский край	205,8	242,7	67,8	69,7	269,6	284,4	77,7	82,0	47,6	47,8
Забайкальский край	151,2	165,4	46,3	48,0	119,1	122,5	51,8	54,8	24,0	25,7
Красноярский край	146,7	158,7	47,6	48,1	60,1	64,2	69,7	70,4	53,3	52,7
Иркутская область	166,4	190,2	45,0	47,4	93,2	96,9	72,3	73,7	43,7	45,0
Кемеровская область	143,4	152,8	48,8	49,7	125,9	127,2	54,3	54,3	42,1	43,1
Новосибирская область	251,4	274,1	69,9	74,5	89,1	95,5	86,8	91,9	47,8	51,9
Омская область	241,5	260,0	63,3	63,9	146,6	148,4	62,6	65,0	37,6	38,7
Томская область	249,9	308,3	57,5	65,5	70,1	85,1	69,2	78,7	44,0	55,0

\* показатели рассчитаны на мужское население

**Контингенты больных с впервые в жизни установленным диагнозом злокачественного новообразования и число больных, состоящих под диспансерным наблюдением на конец года (всего)**

Территории	Число больных с впервые в жизни установленным диагнозом злокачественного новообразования, учтенных онкологическим учреждением						Число больных злокачественным новообразованиями, состоящих под диспансерным наблюдением в онкологических учреждениях на конец соотв. года					
	Абсолютные числа						Абсолютные числа					
	2011	2012	2013	2011	2012	2013	2011	2012	2013	2011	2012	2013
<b>С Ф О</b>	<b>72263</b>	<b>73312</b>	<b>73874</b>	<b>375,3</b>	<b>380,6</b>	<b>383,2</b>	<b>363188</b>	<b>373946</b>	<b>385493</b>	<b>1885,6</b>	<b>1941,5</b>	<b>1999,6</b>
Республика Алтай	502	519	514	242,0	249,0	244,4	2309	2423	2525	1107,8	1162,5	1200,4
Республика Бурятия	2476	2449	2691	254,9	252,1	276,9	12149	12352	13040	1250,7	1271,6	1341,8
Республика Тыва	527	549	557	170,7	177,5	179,4	1923	2028	2166	621,6	655,6	697,7
Республика Хакасия	1796	1902	1961	337,5	357,4	367,9	7365	7887	8318	1384,0	1482,1	1560,5
Алтайский край	10696	11018	11002	443,4	457,7	458,7	56601	59230	61535	2351,3	2460,5	2565,3
Забайкальский край	3160	3077	3148	286,5	279,9	287,4	19264	20116	20568	1752,2	1829,7	1878,1
Красноярский край	9672	9959	10291	341,3	350,9	361,5	49424	49488	50944	1741,3	1743,5	1789,7
Иркутская область	9955	10021	10275	410,3	413,3	424,2	44874	46280	48020	1851,0	1909,0	1982,6
Кемеровская область	9954	9623	9247	361,2	349,8	337,2	49576	49215	49069	1802,2	1789,1	1789,2
Новосибирская область	11435	11364	11597	427,2	422,9	428,0	59895	62011	65212	2229,2	2307,9	2406,8
Омская область	8042	8208	8463	407,0	415,6	428,7	39790	41696	42373	2014,9	2111,4	2146,6
Томская область	4048	4623	4128	384,4	437,1	387,9	20018	21220	21723	1892,5	2006,1	2041,2

**Выявляемость злокачественных новообразований, степень распространенности опухолевого процесса, морфологическая верификация, доля больных, состоящий на учете 5 лет и более**

Территории	Уд. вес больных с впервые в жизни установленным диагнозом, выявленных активно						Уд. вес больных с впервые в жизни установленным диагнозом, подтвержденным морфологически		Удельный вес больных состоящих на учете 5 лет и более	
	% от всех впервые взятых на учет		т.ч. имели I-II стадии заболевания		Из них визуальной локализации		2012	2013	2012	2013
	2012	2013	2012	2013	2012	2013				
<b>Российская Федерация</b>							<b>86,7</b>		<b>51,1</b>	
<b>С Ф О</b>	<b>15,8</b>	<b>17,4</b>	<b>61,0</b>	<b>60,2</b>	<b>40,0</b>	<b>40,5</b>	<b>87,8</b>	<b>88,5</b>	<b>50,3</b>	<b>50,5</b>
Республика Алтай	19,1	24,7	68,8	60,8	59,4	48,8	90,7	88,3	44,4	45,5
Республика Бурятия	9,6	15,5	92,5	56,4	58,0	32,0	73,6	74,5	51,1	49,9
Республика Тыва	1,9	11,0	55,6	0,0	33,3	0,0	46,0	77,8	47,4	45,7
Республика Хакасия	11,8	19,9	64,5	47,0	34,5	32,8	87,1	86,8	46,6	47,6
Алтайский край	21,1	20,3	63,1	63,2	45,9	47,5	90,2	89,8	53,3	53,4
Забайкальский край	17,6	19,7	78,0	66,4	57,4	47,7	88,8	90,5	60,1	59,5
Красноярский край	13,5	14,3	43,5	48,8	29,5	32,2	87,5	87,8	50,1	51,3
Иркутская область	15,8	18,6	57,9	60,2	34,9	38,1	91,4	92,7	48,3	47,9
Кемеровская область	10,9	12,8	48,4	40,6	27,2	24,2	88,5	87,0	51,1	49,4
Новосибирская область	16,7	16,2	68,2	72,5	52,6	52,2	86,4	89,2	46,3	48,6
Омская область	23,3	26,8	63,3	67,0	34,7	42,1	87,4	88,6	50,6	49,8
Томская область	7,2	8,1	59,2	63,0	14,3	35,6	90,0	87,6	48,7	49,6

Таблица 7.24

**Структура первичной заболеваемости по локализации и стадиям злокачественного процесса в (%)**

Локализация опухоли	I-II стадия			III стадия			IV стадия		
	2011	2012	2013	2011	2012	2013	2011	2012	2013
Всего	46,2	48,2	48,2	22,8	22,3	22,2	22,1	21,4	21,4
В т.ч. у детей 14 лет включительно	23,6	23,2	21,4	13,9	11,5	13,4	8,3	9,7	7,5
Из общего числа – новообразования губы	75,8	83,9	81,3	15,5	10,5	13,3	7,0	4,5	4,1
полости рта и глотки	24,7	24,4	26,5	42,7	41,3	41,9	29,3	29,9	28,3
пищевода	20,0	23,6	22,7	34,4	36,9	38,9	35,1	30,0	30,1
желудка	23,0	26,1	26,7	24,8	24,8	25,3	42,4	41,9	41,3
ободочной кишки	39,0	40,4	41,5	26,5	27,0	25,7	29,2	28,2	28,7
прямой кишки, ректосигмоидного соединения, ануса	45,6	47,2	49,5	25,3	25,1	23,1	25,1	24,7	23,8
гортани	29,3	26,3	27,0	53,1	55,1	54,1	14,6	15,2	17,3
трахеи, бронхов, легкого	25,8	25,4	24,1	28,9	31,1	31,4	36,3	39,3	39,5
меланома кожи	69,8	67,9	72,2	14,6	16,9	14,2	11,0	12,1	8,6
другие новообразования кожи	94,6	95,6	95,7	3,1	3,1	2,7	0,6	0,4	0,5
молочной железы	63,7	66,8	67,8	25,8	23,6	22,9	9,0	8,6	8,0
шейки матки	58,1	58,0	56,3	30,7	30,2	31,3	8,4	9,2	9,1
тела матки	72,3	73,6	73,8	16,3	15,1	14,1	6,6	7,8	6,9
яичника	34,3	36,7	34,9	40,0	37,7	36,9	22,0	24,0	23,3
предстательной железы	46,7	49,9	50,3	35,0	32,3	29,4	15,5	15,7	15,7
мочевого пузыря	61,7	64,8	63,8	23,4	19,3	19,6	10,0	10,7	10,8
щитовидной железы	77,2	78,8	74,2	14,2	12,2	15,8	6,3	6,8	7,5
злокачественные лимфомы	30,0	29,8	21,4	22,0	25,3	13,4	20,5	19,1	7,5

## Структура первичной заболеваемости по стадиям процесса в субъектах РФ в 2011-2013 г. (%)

Территории	I-II стадия			III стадия			IV стадия			Стадия заболевания не установлена		
	2011	2012	2013	2011	2012	2013	2011	2012	2013	2011	2012	2013
<b>С Ф О</b>	<b>46,2</b>	<b>48,2</b>	<b>48,2</b>	<b>22,8</b>	<b>22,3</b>	<b>22,2</b>	<b>22,1</b>	<b>21,9</b>	<b>21,3</b>	<b>8,9</b>	<b>7,6</b>	<b>8,2</b>
Республика Алтай	43,3	47,5	44,6	20,2	22,7	22,8	31,7	26,0	27,9	4,8	3,8	4,7
Республика Бурятия	33,8	35,5	36,7	38,7	36,4	40,7	22,8	19,6	16,8	4,8	8,5	5,8
Республика Тыва	34,2	40,0	40,7	22,7	25,9	28,5	25,2	28,3	25,0	17,9	5,8	5,8
Республика Хакасия	41,3	43,7	42,9	24,3	24,4	21,5	21,8	22,7	26,8	12,5	9,2	8,8
Алтайский край	56,6	57,3	57,3	18,4	17,3	17,9	17,0	16,7	16,2	8,0	8,7	8,6
Забайкальский край	55,2	54,8	53,0	20,7	20,5	19,9	20,8	20,7	21,9	3,2	4	5,2
Красноярский край	33,9	42,1	44,8	23,2	25,8	24,4	22,0	23,1	20,4	20,9	9	10,4
Иркутская область	43,8	43,6	44,3	16,6	16,8	17,4	33,2	32,5	31,1	6,3	7,1	7,1
Кемеровская область	45,4	48,1	46,2	36,3	34,0	33,9	16,1	16,2	16,3	2,3	1,7	3,6
Новосибирская область	50,0	51,3	50,4	16,6	17,5	18,0	22,7	21,6	21,0	10,8	9,6	10,6
Омская область	47,8	49,6	49,2	22,9	19,3	19,6	21,1	22,0	22,3	8,2	9,1	9,0
Томская область	45,4	43,9	46,3	25,8	23,5	20,7	21,8	22,2	22,1	7,0	10,4	11,0

Таблица 7.26

## Поздняя выявляемость (III-IV ст.) злокачественных новообразований женских половых органов (с впервые в жизни установленным диагнозом % от числа, взятых под наблюдение)

Территории	Всего				В том числе:			
					Молочная железа			
	2012		2013		2012		2013	
абс.ч	пок-ль	Абс.ч.	пок-ль	абс.ч	пок-ль	абс.ч	пок-ль	
<b>С Ф О</b>	<b>5003</b>	<b>35,2</b>	<b>5185</b>	<b>34,3</b>	<b>2484</b>	<b>32,2</b>	<b>2489</b>	<b>30,9</b>
Республика Алтай	35	37,2	45	40,5	17	39,5	22	42,3
Республика Бурятия	204	37,5	248	38,1	91	33,3	91	31,7
Республика Тыва	55	45,5	55	44,7	25	37,9	15	29,4
Республика Хакасия	144	38,5	149	34,8	63	33,2	70	33,0
Алтайский край	589	30,6	600	31,7	307	30,0	274	28,8
Забайкальский край	259	35,7	246	31,1	109	31,7	117	29,4
Красноярский край	637	29,9	600	26,6	333	28,2	322	26,0
Иркутская область	772	40,5	881	42,5	359	36,3	379	36,1
Кемеровская область	814	39,8	761	37,6	460	40,8	381	35,1
Новосибирская обл.	713	33,9	788	33,7	312	26,2	364	27,5
Омская область	505	34,7	552	32,9	290	32,8	331	32,9
Томская область	276	35,5	260	35,6	118	29,5	123	30,1

Территории	В том числе:											
	Шейка матки				Тело матки				Яичники			
	2012		2013		2012		2013		2012		2013	
	абс.ч	пок-ль	абс.ч	пок-ль	абс.ч	пок-ль	абс.ч	пок-ль	абс.ч	пок-ль	абс.ч	пок-ль
<b>С Ф О</b>	<b>935</b>	<b>39,4</b>	<b>1048</b>	<b>40,5</b>	<b>565</b>	<b>22,9</b>	<b>553</b>	<b>21,0</b>	<b>1019</b>	<b>61,6</b>	<b>1095</b>	<b>60,4</b>
Республика Алтай	9	34,6	15	46,9	3	21,4	2	10,0	6	54,5	6	85,7
Республика Бурятия	48	39,3	90	45,2	23	29,9	17	19,5	42	58,3	50	64,1
Республика Тыва	17	47,2	22	51,2	3	42,9	5	50,0	10	83,3	13	68,4
Республика Хакасия	38	46,3	28	35,9	13	20,3	15	19,7	30	78,9	36	58,1
Алтайский край	83	25,6	106	32,6	56	14,9	61	14,9	143	71,9	159	75,7
Забайкальский край	59	34,3	69	33,8	29	27,1	12	13,3	62	60,2	48	48,5
Красноярский край	114	34,0	101	28,2	65	17,2	51	13,5	125	52,5	126	44,7
Иркутская область	197	52,0	219	56,9	71	23,8	94	26,3	145	60,7	189	67,3
Кемеровская область	98	33,9	114	37,3	134	32,1	122	31,0	122	57,5	144	60,5
Новосибирская обл.	124	44,6	131	42,1	110	29,1	113	27,0	167	64,0	180	62,7
Омская область	79	42,9	81	38,4	36	16,6	49	16,9	100	58,8	91	53,5
Томская область	69	47,9	72	52,3	22	16,2	12	13,5	67	68,4	53	65,9

Таблица 7.27

## Структура методов лечения онкологических больных в субъектах РФ (%)

Территории	Хирургическое		Лучевое		Лекарственное		Комбини- рованное		Химиолучевое	
	2012	2013	2012	2013	2012	2013	2012	2013	2012	2013
<b>С Ф О</b>	<b>47,2</b>	<b>49,0</b>	<b>13,2</b>	<b>14,0</b>	<b>3,7</b>	<b>3,5</b>	<b>34,4</b>	<b>32,3</b>	<b>1,5</b>	<b>1,4</b>
Республика Алтай	50,8	44,2	6,4	7,9	1,2	2,1	38,8	45,0	2,8	0,8
Республика Бурятия	48,7	49,8	12,1	11,7	3,6	1,6	33,7	33,8	1,8	3,2
Республика Тыва	26,1	13,0	35,9	27,5	0,0	1,9	37,0	53,6	1,1	3,9
Республика Хакасия	50,5	53,2	5,4	6,8	3,1	0,4	40,2	37,5	0,8	2,1
Алтайский край	44,5	44,9	16,8	18,1	4,7	2,8	32,2	32,0	1,7	2,2
Забайкальский край	51,7	59,9	19,3	14,4	1,8	0,6	26,3	24,6	0,9	0,4
Красноярский край	49,4	67,1	15,3	10,9	2,0	2,1	33,2	19,1	0,1	0,8
Иркутская область	42,9	38,2	10,1	12,7	5,7	4,4	40,3	44,3	1,0	0,4
Кемеровская область	47,1	50,6	6,8	13,3	1,8	2,7	42,3	31,8	2,0	1,6
Новосибирская область	57,2	53,3	7,1	7,6	5,1	5,8	28,3	31,3	2,2	2,0
Омская область	41,4	37,2	24,7	25,4	3,7	3,1	28,6	33,2	1,6	1,1
Томская область	38,4	45,1	25,3	18,6	1,8	7,7	32,1	27,4	2,5	1,1

## Смертность от злокачественных новообразований по локализации опухоли по СФО, (%)

Локализации опухоли	Умерло в отчетном году из состоящих на учете на конец прошлого года						Из числа впервые взятых на учет в предыдущем году умерло до 1 года с момента установления диагноза					
	Абс.ч.			%			Абс.ч.			%		
	2011	2012	2013	2011	2012	2013	2011	2012	2013	2011	2012	2013
Всего	35452	34128	33854	100	100	100	18787	18786	18184	100	100	100
в т.ч. губы, полости рта и глотки	1118	1082	1097	3,2	3,2	3,2	538	563	577	2,9	3,0	3,2
Пищевода	745	729	710	2,1	2,1	2,1	506	513	505	2,7	2,7	2,8
Желудка	3951	3762	3596	11,1	11,0	10,6	2615	2430	2408	13,9	12,9	13,2
Ободочной кишки	2400	2271	2258	6,8	6,7	6,7	1206	1253	1141	6,4	6,7	6,3
Прямой кишки, ректосигмоидального соединения, ануса	2048	1969	1988	5,8	5,8	5,9	825	848	878	4,4	4,5	4,8
Гортани	593	563	585	1,7	1,6	1,7	218	252	263	1,2	1,3	1,4
Трахеи, бронхов, легкого	7018	6676	6744	19,8	19,6	19,9	4527	4506	4352	24,1	24,0	23,9
Меланома кожи	387	406	386	1,1	1,2	1,1	112	135	135	0,6	0,7	0,7
Молочной железы	3034	2857	2927	8,6	8,4	8,6	635	579	528	3,4	3,1	2,9
Шейки матки	1026	1062	1102	2,9	3,1	3,3	416	379	429	2,2	2,0	2,4
Тела матки	710	718	746	2,0	2,1	2,2	268	280	261	1,4	1,5	1,4
Яичника	975	960	969	2,8	2,8	2,9	432	443	399	2,3	2,4	2,2
Предстательной железы	1313	1345	1366	3,7	3,9	4,0	427	429	393	2,3	2,3	2,2
Мочевого пузыря	783	789	842	2,2	2,3	2,5	343	335	362	1,8	1,8	2,0
Щитовидной железы	159	153	160	0,4	0,4	0,5	79	62	73	0,4	0,2	0,4
Злокачественные лимфомы	933	916	893	2,6	2,7	2,6	411	391	426	2,2	2,1	2,3
Лейкемии	751	721	647	2,1	2,1	1,9	342	360	383	1,8	1,9	2,1
Прочие	7508	7149	6800	21,2	20,9	20,2	4887	5028	4643	26,0	26,9	25,7

Летальность женщин от злокачественных новообразований женских половых органов в первый год с момента установления диагноза  
(% от числа впервые взятых на учет в предыдущем году)

Территории	Молочная железа			Шейка матки			Тело матки			Яичники		
	2011	2012	2013	2011	2012	2013	2011	2012	2013	2011	2012	2013
<b>С Ф О</b>	<b>9,12</b>	<b>8,09</b>	<b>6,96</b>	<b>18,82</b>	<b>16,23</b>	<b>16,90</b>	<b>12,01</b>	<b>11,51</b>	<b>10,47</b>	<b>25,43</b>	<b>28,38</b>	<b>23,22</b>
Республика Алтай	12,50	4,65	3,85	12,00	7,69	6,25	0,00	7,14	0,00	21,43	27,27	14,29
Республика Бурятия	10,84	6,25	6,99	15,79	23,97	9,64	14,29	10,67	10,47	36,25	45,83	35,90
Республика Тыва	6,82	6,06	11,76	15,56	11,11	16,28	0,00	14,29	20,00	28,57	75,00	42,11
Республика Хакасия	9,20	9,41	8,50	12,64	26,25	24,32	19,67	14,29	13,89	20,00	41,67	28,81
Алтайский край	8,73	7,57	8,35	16,72	14,65	15,82	11,59	8,60	8,68	31,91	37,30	31,12
Забайкальский край	5,85	6,92	5,93	12,92	11,83	15,82	13,10	5,00	22,22	13,59	22,92	23,40
Красноярский край	9,73	8,48	8,57	17,45	19,64	16,52	7,37	14,04	10,00	16,46	23,14	22,52
Иркутская область	12,03	7,33	7,04	22,29	17,43	21,66	11,97	15,44	8,98	33,85	21,20	22,87
Кемеровская область	6,02	10,09	5,61	22,50	10,73	16,33	14,00	11,27	11,23	23,01	20,67	15,14
Новосибирская область	7,94	6,96	5,86	23,68	15,33	15,13	10,67	12,74	11,30	26,01	30,20	19,22
Омская область	11,33	9,27	6,60	14,87	18,58	18,54	16,24	10,60	10,15	19,39	31,01	17,18
Томская область	10,67	7,80	6,82	28,07	14,39	20,41	13,82	7,75	7,89	42,39	29,27	34,94

Таблица 7.30

Смертность от злокачественных новообразований женских половых органов (на 100 000 женского населения) \*

Территории	Молочная железа			Шейка матки			Тело матки			Яичники		
	2011	2012	2013	2011	2012	2013	2011	2012	2013	2011	2012	2013
<b>С Ф О</b>	<b>28,95</b>	<b>27,73</b>	<b>28,39</b>	<b>9,79</b>	<b>10,31</b>	<b>10,69</b>	<b>6,78</b>	<b>6,97</b>	<b>7,24</b>	<b>9,30</b>	<b>9,32</b>	<b>9,40</b>
Республика Алтай	21,66	14,57	14,44	9,93	11,84	16,25	1,80	6,37	5,42	11,73	4,55	6,32
Республика Бурятия	24,19	25,32	29,63	15,14	14,72	17,46	5,11	6,87	7,65	12,19	15,11	10,99
Республика Тыва	8,38	4,93	9,22	11,98	14,80	12,91	0,00	3,70	6,15	10,78	8,01	8,61
Республика Хакасия	31,22	24,87	29,40	15,61	14,01	15,75	7,28	5,96	8,40	11,45	10,51	8,05
Алтайский край	28,55	30,73	28,12	7,40	9,19	8,99	8,29	7,57	8,37	10,01	10,65	9,99
Забайкальский край	26,74	27,02	35,02	12,34	15,52	17,51	4,46	6,97	6,83	9,26	8,72	8,23
Красноярский край	24,92	22,57	18,90	8,93	9,37	7,31	4,98	6,47	4,48	5,95	6,86	5,93
Иркутская область	28,99	24,87	26,66	11,52	12,36	11,45	5,87	5,30	5,84	8,47	7,37	11,60
Кемеровская область	31,70	35,58	33,00	10,72	10,34	11,72	10,26	10,67	10,30	10,39	9,40	10,24
Новосибирская область	33,82	28,19	26,45	6,92	6,75	6,49	6,99	6,06	7,25	10,69	10,51	8,70
Омская область	31,62	31,81	32,58	7,01	8,47	9,98	6,82	7,06	7,25	8,66	9,79	8,85
Томская область	30,01	25,13	43,41	13,23	10,34	14,00	7,08	4,81	7,26	9,32	9,27	14,18

### 7.3. Психиатрическая служба

Таблица 7.31

Контингенты психических больных, находящихся под диспансерным наблюдением (абс.ч.)

Территории	Состоит под наблюдением больных								
	Всего			в том числе:					
				Детей (0-14 лет)			Подростков (15-17 лет)		
	2011	2012	2013	2011	2012	2013	2011	2012	2013
<b>С Ф О</b>	<b>247258</b>	<b>237477</b>	<b>233131</b>	<b>38871</b>	<b>37349</b>	<b>36908</b>	<b>14345</b>	<b>13769</b>	<b>13890</b>
Республика Алтай	3210	3085	3121	646	614	617	236	224	217
Республика Бурятия	13255	11943	11234	1349	1230	1135	500	528	575
Республика Тыва	3594	3661	3861	149	168	193	116	118	114
Республика Хакасия	11298	10853	10631	2147	2029	1944	811	806	831
Алтайский край	22375	22178	21792	4850	4623	4382	1864	1747	1683
Забайкальский край	11356	11717	11978	770	741	719	468	474	443
Красноярский край	36405	35360	34902	7667	7385	7155	2570	2454	2390
Иркутская область	37970	36633	35825	6690	6471	6352	2009	2122	2369
Кемеровская область	34774	33250	33751	5991	5926	6343	2418	2236	2385
Новосибирская обл.	34853	32948	30674	3610	3227	3264	1522	1404	1292
Омская область	25270	24912	24595	2932	2829	2629	1385	1256	1158
Томская область	12898	10937	10767	2070	2106	2175	446	400	433



## Контингенты психических больных, получающих консультативно-лечебную помощь

Территории	Обратилось впервые в течение года за консультативно-лечебной помощью, чел.		Прекратили обращаться за лечебно-консультативной помощью		Из них в связи с выздоровлением или стойким улучшением		Больные, которым продолжает оказываться консультативно-лечебная помощь					
	2012	2015	2012	2015	2012	2015	2012	2015	2012	2015	2012	2015
<b>С Ф О</b>	<b>92099</b>	<b>91851</b>	<b>88163</b>	<b>89022</b>	<b>40486</b>	<b>41804</b>	<b>385824</b>	<b>390944</b>	<b>83788</b>	<b>88992</b>	<b>20026</b>	<b>19843</b>
Республика Алтай	242	218	500	265	372	125	2097	2071	601	573	195	167
Республика Бурятия	2015	2196	873	1218	397	375	16684	18179	2223	2422	386	431
Республика Тыва	243	305	271	362	40	168	2708	2453	553	435	249	162
Республика Хакасия	1011	974	846	893	55	78	2874	2976	1210	1156	66	66
Алтайский край	33349	35906	29941	32975	14649	16504	96167	99687	21960	23385	5132	5158
Забайкальский край	3580	3606	4732	4212	2400	2256	21759	21099	5631	5891	1989	1985
Красноярский край	12111	11758	12232	13678	7743	7933	68042	66515	16876	17930	2922	2771
Иркутская область	6832	6504	6344	5077	2735	2403	29886	31313	5192	5898	1368	1554
Кемеровская область	14188	10058	11445	8160	4115	3737	45174	47072	8590	8894	2749	2756
Новосибирская область	5165	6018	5825	5758	3226	3242	45547	46564	9942	11057	2167	2054
Омская область	5649	5443	7781	6022	1653	1584	35937	35603	5367	5582	1427	1398
Томская область	7714	8865	7373	10402	3101	3399	18949	17412	5643	5769	1376	1341

## Инвалидизация населения по психическим заболеваниям (на 100 000 соответствующего населения)

Психические заболевания, являющиеся причиной инвалидизации	годы	Впервые признаны инвалидами			Имели группу инвалидности на конец отчетного года		
		Всего	в том числе:		Всего	в том числе:	
			Инвалидами III	Инвалидами до 17 лет вкл.*		Инвалидами III	Инвалидами до 17 лет вкл.*
Психические расстройства всего	2012	6043	805	2064	153875	18569	20549
	2013	5711	736	2169	156984	18824	21052
Из них:	2012	1356	257	84	47353	3772	916
Шизофрения, шизоаффективные психозы, шизотипическое расстройство, аффективные психозы с неконгруэнтным аффектом бредом	2013	1113	221	89	47530	3823	885
Хронические неорганические психозы	2012	295	12	200	4417	229	1448
	2013	323	12	251	4227	287	1339
Психические расстройства вследствие эпилепсии	2012	211	35	42	11523	1402	707
	2013	533	19	406	7388	457	2196
Умственная отсталость	2012	1959	250	1166	62681	9178	15136
	2013	1951	246	1329	65907	9601	15371

## Инвалидизация населения по психическим заболеваниям (на 100 000 соответствующего населения)

Психические заболевания, являющиеся причиной инвалидизации /годы	Впервые признаны инвалидами			Имели группу инвалидности на конец отчетного года			
	Всего	в том числе:		Всего	в том числе:		
		Инвалидами III	Инвалидами до 17 лет вкл.*		Инвалидами III	Инвалидами до 17 лет вкл.*	
Психические расстройства всего	2012	2012	2012	2012	2012	2012	
	31,37	29,62	4,18	3,82	54,76	798,90	814,31
Из них:	7,04	5,77	1,33	1,15	2,16	245,85	246,55
Шизофрения, шизоаффективные психозы, шизотипическое расстройство, аффективные психозы с неконгруэнтным аффектом бредом	1,53	1,68	0,06	0,06	5,14	6,34	22,93
Хронические неорганические психозы	1,10	0,95	0,18	0,17	1,08	0,81	59,83
Умственная отсталость	10,17	10,12	1,30	1,28	29,96	33,55	341,87
							47,65
							49,80
							388,98
							37,21
							18,17
							20,47
							388,05

\* показатель рассчитан на 100 000 детского населения (до 17 лет включительно)

## Инвалидизация населения по психическим заболеваниям в субъектах РФ (на 100 000 населения)

Территории	Впервые признаны инвалидами:								Число больных, имеющих группу инвалидности	
	Всего		из них по заболеваниям:							
			Шизофрения и др.		Хронические неорганич. психозы		Умственная отсталость			
	2012	2013	2012	2013	2012	2013	2012	2013	2012	2013
<b>С Ф О</b>	<b>31,4</b>	<b>29,6</b>	<b>7,0</b>	<b>5,8</b>	<b>1,5</b>	<b>1,7</b>	<b>10,2</b>	<b>10,1</b>	<b>798,9</b>	<b>814,3</b>
Республика Алтай	15,4	13,8	1,9	1,9	3,4	1,4	3,8	4,8	847,3	806,8
Республика Бурятия	37,2	35,3	6,3	5,7	1,6	2,0	11,1	12,7	1027,4	1052,4
Республика Тыва	16,2	10,3	4,2	2,3	0,6	0,6	7,1	4,8	970,4	954,4
Республика Хакасия	20,7	20,6	3,0	3,6	1,9	2,4	10,0	10,1	713,9	692,7
Алтайский край	30,9	30,7	7,5	5,6	2,2	2,3	12,0	12,7	901,2	885,8
Забайкальский край	36,8	37,9	8,8	6,8	0,6	1,0	10,5	11,8	969,8	979,8
Красноярский край	27,5	28,1	6,3	6,2	1,4	1,7	10,2	10,8	689,4	682,1
Иркутская область	38,4	35,8	7,5	7,2	0,5	1,0	16,3	14,0	1000,1	1122,8
Кемеровская область	31,2	26,3	8,8	5,9	3,0	2,3	7,1	8,1	614,1	627,1
Новосибирская область	31,9	29,4	4,5	3,3	0,9	1,1	7,4	7,1	775,1	771,1
Омская область	28,8	24,5	8,7	6,6	0,5	0,6	9,0	7,9	732,7	733,9
Томская область	32,9	35,7	8,6	8,2	2,9	4,1	10,1	9,2	658,9	680,2

## 7.4. Наркологическая служба

Таблица 7.36  
Контингенты больных, находящиеся под диспансерным наблюдением и лица состоящие на профилактическом учете по наркологическим формам в СФО

	Взято под наблюдение в течение года, человек				Снято с наблюдения				Состоит под наблюдением больных на конец отчетного года					
	в т.ч. с впервые в жизни установленным диагнозом		с выздоровлением (длительным воздержанием)		в т.ч. с впервые в жизни установленным диагнозом		с выздоровлением (длительным воздержанием)		всего		из них: детей (0-14 лет)		из них подростков (15-17 лет)	
	2012	2013	2012	2013	2012	2013	2012	2013	2012	2013	2012	2013	2012	2013
Психические и поведенческие расстройства, связанные с употреблением психоактивных веществ: психотические расстройства, связанные с употреблением алкоголя (алкогольные психозы)	6825	5936	5878	5329	2	0	12158	10828	0	0	0	0	1	1
синдром зависимости от алкоголя (хронический алкоголизм) – всего	18163	17174	12878	11798	9130	9496	213454	203038	8	1	111	79		
в т.ч. конечная стадия (III)	229	232	169	186	143	124	3405	2988	0	0	0			
синдром зависимости от наркотических веществ (наркомания)	5383	5848	3130	3291	1917	1799	47567	54945	16	4	107	80		
синдром зависимости от ненаркотических веществ (токсикомания)	160	180	83	139	51	76	1338	1219	76	50	191	159		
Употребление с вредными последствиями: алкоголя	15547	12790	12892	10640	10977	10455	38227	34699	1397	1151	7763	6098		
наркотических веществ	8514	8730	7245	7395	3777	3635	25612	25033	131	137	1464	1612		
ненаркотических веществ	657	833	542	785	376	429	1516	1653	378	389	653	694		
Итого	56174	51491	43265	39377	26410	25890	350481	331415	1995	1732	10267	8723		

## 7.5. Травматология

Таблица 7.37

Виды травм, отравлений и другие воздействия внешних причин у детей (0-17 лет)  
в субъектах РФ за 2013 г (абс.)

	Бытовые	Уличные	Транспортные		Школьные	Спортивные
			Всего	в том числе автодорожные		
<b>С Ф О</b>	<b>230264</b>	<b>130342</b>	<b>4239</b>	<b>3216</b>	<b>25006</b>	<b>21492</b>
Республика Алтай	2270	1226	65	65	166	271
Республика Бурятия	5963	3278	230	200	358	454
Республика Тыва	4075	3006	328	198	404	549
Республика Хакасия	8763	4893	185	129	1151	836
Алтайский край	32725	6260	244	222	1030	710
Забайкальский край	11637	6089	292	142	583	643
Красноярский край	33738	19660	623	320	4564	3589
Иркутская область	27278	17040	931	867	3082	2153
Кемеровская область	46367	21580	592	503	4545	3945
Новосибирская область	24964	29360	359	308	3749	3517
Омская область	24572	13056	307	224	4515	4242
Томская область	7912	4894	83	38	859	583

**Виды травм, отравлений и другие воздействия внешних причин у детей (0-17 лет)  
в субъектах РФ (% от всех травм)**

Территории	Бытовые		Уличные		Транспортные				Школьные		Спортивные	
	2012	2013	2012	2013	Всего		в том числе автодорожные (% от всего транспортных)		2012	2013	2012	2013
					2012	2013	2012	2013				
<b>С Ф О</b>	<b>55,6</b>	<b>54,1</b>	<b>29,5</b>	<b>30,6</b>	<b>0,9</b>	<b>1,0</b>	<b>74,0</b>	<b>75,9</b>	<b>5,7</b>	<b>5,9</b>	<b>4,5</b>	<b>5,1</b>
Республика Алтай	66,6	54,0	24,7	29,2	0,5	1,5	94,4	100,0	1,2	4,0	3,7	6,5
Республика Бурятия	64,2	57,4	24,3	31,5	1,8	2,2	76,4	87,0	4,8	3,4	4,6	4,4
Республика Тыва	50,0	48,5	33,8	35,8	3,1	3,9	64,5	60,4	4,2	4,8	7,9	6,5
Республика Хакасия	54,5	53,2	29,2	29,7	1,3	1,1	61,7	69,7	7,3	7,0	5,7	5,1
Алтайский край	77,0	78,4	16,7	15,0	0,6	0,6	79,5	91,0	2,4	2,5	1,3	1,7
Забайкальский край	60,4	59,8	30,5	31,3	1,2	1,5	74,9	48,6	3,2	3,0	2,9	3,3
Красноярский край	50,2	52,0	30,9	30,3	1,1	1,0	56,3	51,4	6,6	7,0	5,0	5,5
Иркутская область	52,3	49,2	27,7	30,8	1,2	1,7	84,7	93,1	5,6	5,6	3,7	3,9
Кемеровская область	61,9	58,6	25,9	27,3	0,8	0,7	90,7	85,0	4,6	5,7	4,0	5,0
Новосибирская область	43,4	39,9	43,4	46,9	0,4	0,6	85,7	85,8	6,5	6,0	5,5	5,6
Омская область	50,1	51,6	29,5	27,4	0,7	0,6	59,2	73,0	9,8	9,5	7,6	8,9
Томская область	51,7	52,7	34,5	32,6	0,5	0,6	68,9	45,8	6,2	5,7	3,2	3,9

**Распределение травм, отравлений и других воздействий внешних причин по видам и локализациям у детей в 2013 г. (0-17 лет) (абс.)**

Травмы и отравления	Бытовые	Уличные	Транспортные		Школьные	Спортивные
			Всего	в том числе автодорожные (% от всего транспортных)		
Всего	230264	130342	4239	3216	25006	21492
Поверхностные травмы	83717	49373	1601	1142	11182	9681
Открытые раны, травмы кровеносных сосудов	13809	7442	165	127	440	189
Переломы черепа и лицевых костей	1214	534	50	42	68	70
Травмы глаза и глазницы	3301	1329	5	2	347	79
Внутричерепные травмы	6769	3412	572	478	741	293
Переломы костей верхней конечности	26498	19664	362	263	4082	3215
Перелом нижнего конца лучевой кости	4809	3851	41	28	459	362
Переломы костей нижней конечности	11912	7485	340	263	1092	1397
Перелом нижнего конца бедренной кости	240	103	21	16	11	13
Переломы позвоночника	2936	2904	140	109	308	252
Вывихи, растяжения	31853	19775	407	300	5368	5563
Травмы нервов и спинного мозга	162	48	3	3	4	1
Размозжения, травматические ампутации	228	47	8	7	7	6
Травмы внутренних органов грудной и брюшной областей, таза	268	129	13	13	5	8
Термические и химические ожоги	11186	595	26	16	31	11
Отравления лекарственными средствами	1888	421	7	7	1	0
Осложнения хирургических и терапевтических вмешательств	1	3	0	0	0	0
Последствия травм и отравлений	3510	817	52	48	38	43
Прочие	7544	2084	170	164	163	99

Распределение травм, отравлений и других воздействий внешних причин по видам и локализациям у детей (0-17 лет) (%)

Травмы и отравления	Бытовые		Уличные		Транспортные			Школьные		Спортивные		
	2012	2013	2012	2013	Всего		в том числе авто- дорожные (% от всего транспорт- ных)		2012	2013	2012	2013
					2012	2013	2012	2013				
Всего	55,6	54,1	29,5	30,6	0,9	1,0	74,0	75,9	5,7	5,9	4,5	5,1
Поверхностные травмы	53,5	52,2	29,9	30,8	1,0	1,0	72,0	71,3	6,9	7,0	5,4	6,0
Открытые раны, травмы кровеносных сосудов	59,4	60,6	32,8	32,7	0,6	0,7	69,9	77,0	2,4	1,9	1,1	0,8
Переломы черепа и лицевых костей	61,2	59,0	24,4	26,0	2,0	2,4	79,1	84,0	3,1	3,3	3,0	3,4
Травмы глаза и глазницы	63,0	61,7	23,1	24,8	0,2	0,1	76,9	40,0	6,7	6,5	1,3	1,5
Внутричерепные травмы	55,2	53,9	27,7	27,2	4,3	4,6	82,1	83,6	5,0	5,9	1,7	2,3
Переломы костей верхней конечности	49,6	48,1	34,3	35,7	0,6	0,7	70,8	72,7	7,4	7,4	5,4	5,8
Перелом нижнего конца лучевой кости	48,7	49,6	41,1	39,7	0,4	0,4	48,8	68,3	4,4	4,7	4,1	3,7
Переломы костей нижней конечности	53,5	52,5	32,2	33,0	1,5	1,5	73,9	77,4	4,8	4,8	5,6	6,2
Перелом нижнего конца бедренной кости	63,8	54,3	26,7	23,3	2,3	4,8	100,0	76,2	2,0	2,5	2,9	2,9
Переломы позвоночника	45,3	43,9	42,6	43,4	1,6	2,1	74,0	77,9	4,5	4,6	3,8	3,8
Вывихи, растяжения	52,0	49,7	29,1	30,9	0,7	0,6	74,4	73,7	7,9	8,4	8,0	8,7
Травмы нервов и спинного мозга	77,0	69,5	14,3	20,6	0,3	1,3	100,0	100,0	0,0	1,7	1,0	0,4
Размозжения, травматические ампутации	76,5	71,0	14,0	14,6	2,1	2,5	100,0	87,5	1,2	2,2	0,7	1,9
Травмы внутренних органов грудной и брюшной областей, таза	67,6	60,9	19,7	29,3	2,1	3,0	87,5	100,0	2,8	1,1	2,3	1,8
Термические и химические ожоги	91,4	91,2	5,0	4,8	0,1	0,2	50,0	61,5	0,3	0,3	0,1	0,1
Отравления лекарственными средствами	84,0	75,3	10,1	16,8	0,0	0,3	0,0	100,0	0,0	0,0	0,0	0,0
Осложнения хирургических и терапевтических вмешательств	0,0	0,6	0,0	1,8	0,0	0,0	0,0	0,0	0,0	0,0	0,0	0,0
Последствия травм и отравлений	65,3	71,2	18,3	16,6	0,9	1,1	82,0	92,3	2,0	0,8	0,8	0,9
Прочие	67,9	64,6	17,3	17,9	0,5	1,5	87,3	96,5	1,4	1,4	1,0	0,8



Непроизводственные травмы, отравления и другие воздействия внешних причин в субъектах РФ за 2013 г. (взрослые старше 18 лет) (абс.)

	Бытовые	Уличные		Транспортные		Спортивные		Прочие
		Всего	в том числе автодорожные	Всего	в том числе автодорожные	Всего	в том числе автодорожные	
<b>С Ф О</b>	<b>1201767</b>	<b>255496</b>	<b>21111</b>	<b>28781</b>	<b>13776</b>	<b>54504</b>		
Республика Алтай	7495	911	240	260	209	541		
Республика Бурятия	42976	23150	1696	2179	502	1676		
Республика Тыва	11863	7446	985	1330	831	265		
Республика Хакасия	29964	11946	1017	1416	436	1506		
Алтайский край	183087	8831	1673	1831	456	3853		
Забайкальский край	38731	22173	1304	1731	920	562		
Красноярский край	175481	31155	3077	4946	1489	18263		
Иркутская область	146953	38041	2669	3371	2783	11311		
Кемеровская область	230121	38309	3619	5096	2793	7656		
Новосибирская область	188683	42650	3011	3705	1104	5656		
Омская область	99757	25365	1430	2305	1931	2345		
Томская область	46656	5519	390	611	322	870		

Непроизводственные травмы, отравления и другие воздействия внешних причин в субъектах РФ (взрослые старше 18 лет) (% от всех непроизводственных травм)

Территории	Бытовые		Уличные		Транспортные		Спортивные		Прочие		
	2012	2013	2012	2013	Всего	в том числе автодорожные (% от всего транспортных)		2012	2013	2012	2013
						2012	2013				
<b>С Ф О</b>	<b>78,91</b>	<b>77,32</b>	<b>15,15</b>	<b>16,44</b>	<b>1,85</b>	<b>74,50</b>	<b>73,35</b>	<b>0,91</b>	<b>0,89</b>	<b>3,16</b>	<b>3,51</b>
Республика Алтай	71,11	79,60	16,58	9,68	2,76	99,79	92,31	1,94	2,22	6,03	5,75
Республика Бурятия	72,44	60,97	22,03	32,84	3,09	58,85	77,83	1,29	0,71	1,20	2,38
Республика Тыва	50,69	54,58	36,71	34,26	6,12	54,09	74,06	4,21	3,82	1,25	1,22
Республика Хакасия	68,18	66,19	23,78	26,39	3,13	51,39	71,82	1,18	0,96	3,03	3,33
Алтайский край	92,61	92,44	5,07	4,46	0,92	76,84	91,37	0,09	0,23	1,25	1,95
Забайкальский край	64,32	60,41	30,67	34,58	2,57	82,89	75,33	1,54	1,43	0,90	0,88
Красноярский край	77,22	75,86	12,28	13,47	2,14	63,80	62,21	0,54	0,64	8,03	7,89
Иркутская область	73,45	72,58	19,46	18,79	1,60	86,54	79,18	1,33	1,37	4,16	5,59
Кемеровская область	81,66	81,04	12,08	13,49	1,77	93,18	71,02	1,01	0,98	3,49	2,70
Новосибирская область	80,32	78,03	17,00	17,64	1,51	88,61	81,27	0,60	0,46	0,57	2,34
Омская область	77,54	75,74	17,38	19,26	1,85	56,68	62,04	1,33	1,47	1,91	1,78
Томская область	89,96	86,44	6,81	10,22	0,96	62,55	63,83	0,61	0,60	1,67	1,61

**Распределение производственных травм, отравлений и других воздействий внешних причин по видам и локализациям у взрослых (18 лет и старше) (за 2013 год абс.)**

Травмы и отравления	Бытовые	Уличные	Транспортные		Спортивные	Прочие
			Всего	в том числе автодорожные (% от всего транспортных)		
Всего	1201767	255496	28781	21111	13776	54504
Поверхностные травмы	378227	90437	9993	7708	6078	13432
Открытые раны, травмы кровеносных сосудов	209636	36769	3087	2444	828	9314
Переломы черепа и лицевых костей	12241	2501	475	387	102	1273
Травмы глаза и глазницы	22233	2573	358	83	82	1783
Внутричерепные травмы	35964	7086	3776	3045	202	3733
Переломы костей верхней конечности	123317	30828	2170	1571	1009	3642
Перелом нижнего конца лучевой кости	26933	7405	433	352	114	290
Переломы костей нижней конечности	96272	24656	2149	1562	723	2393
Перелом нижнего конца бедренной кости	1654	451	99	82	12	77
Переломы позвоночника	35857	7519	1958	1452	170	1381
Вывихи, растяжения	151435	43441	2614	1601	4435	3266
Травмы нервов и спинного мозга	2107	146	314	189	12	113
Размозжения, травматические ампутации	4354	296	83	63	5	274
Травмы внутренних органов грудной и брюшной областей, таза	2796	342	255	190	5	193
Термические и химические ожоги	31223	758	43	28	4	1401
Отравления лекарственными средствами	6304	2376	106	24	0	574
Осложнения хирургических и терапевтических вмешательств	1	0	0	0	0	63
Последствия травм и отравлений	28940	1569	783	384	57	3714
Прочие	60860	4199	617	380	64	7955

Распределение непроизводственных травм, отравлений и других воздействий внешних причин по видам и локализациям у взрослых (18 лет и старше)(%)

Травмы и отравления	Бытовые		Уличные		Транспортные				Спортивные		Прочие	
					Всего		в том числе автотранспортные (% от всего транспортных)					
	2012	2013	2012	2013	2012	2013	2012	2013	2012	2013	2012	2013
Всего	76,6	77,3	14,7	16,4	1,8	1,9	74,5	73,4	0,9	0,9	3,1	3,5
Поверхностные травмы	75,9	75,9	16,2	18,2	2,0	2,0	75,8	77,1	1,2	1,2	2,5	2,7
Открытые раны, травмы кровеносных сосудов	79,9	80,7	13,1	14,2	1,2	1,2	75,6	79,2	0,3	0,3	2,9	3,6
Переломы черепа и лицевых костей	72,0	73,8	15,0	15,1	2,8	2,9	83,3	81,5	0,7	0,6	7,5	7,7
Травмы глаза и глазницы	78,8	82,3	9,5	9,5	0,4	1,3	75,0	23,2	0,3	0,3	4,1	6,6
Внутричерепные травмы	70,2	70,8	13,4	14,0	6,8	7,4	79,4	80,6	0,3	0,4	6,2	7,4
Переломы костей верхней конечности	76,3	76,6	17,9	19,2	1,5	1,3	75,0	72,4	0,7	0,6	1,6	2,3
Перелом нижнего конца лучевой кости	74,3	76,6	21,0	21,1	1,3	1,2	83,7	81,3	0,6	0,3	0,7	0,8
Переломы костей нижней конечности	76,7	76,3	16,7	19,5	2,0	1,7	66,4	72,7	0,7	0,6	1,5	1,9
Перелом нижнего конца бедренной кости	72,4	72,1	18,2	19,7	2,9	4,3	78,8	82,8	0,9	0,5	2,6	3,4
Переломы позвоночника	77,2	76,5	12,9	16,0	4,3	4,2	72,8	74,2	0,4	0,4	2,7	2,9
Вывихи, растяжения	74,2	73,8	19,1	21,2	1,2	1,3	69,7	61,2	2,2	2,2	1,4	1,6
Травмы нервов и спинного мозга	73,1	78,3	3,7	5,4	5,4	11,7	89,1	60,2	0,7	0,4	9,7	4,2
Размозжения, травматические ампутации	79,3	86,9	6,1	5,9	1,2	1,7	77,5	75,9	0,3	0,1	6,2	5,5
Травмы внутренних органов грудной и брюшной областей, таза	74,1	77,9	11,6	9,5	5,0	7,1	76,2	74,5	0,2	0,1	6,8	5,4
Термические и химические ожоги	89,0	93,4	2,5	2,3	0,3	0,1	34,6	65,1	0,0	0,0	4,0	4,2
Отравления лекарственными средствами	74,3	67,4	18,4	25,4	0,1	1,1	16,7	22,6	0,0	0,0	4,6	6,1
Осложнения хирургических и терапевтических вмешательств	0,0	1,6	0,0	0,0	0,0	0,0	0,0	0,0	0,0	0,0	67,1	98,4
Последствия травм и отравлений	75,8	82,5	4,5	4,5	1,3	2,2	67,5	49,0	0,1	0,2	10,5	10,6
Прочие	76,3	82,6	5,0	5,7	0,5	0,8	71,2	61,6	0,1	0,1	8,0	10,8

Производственные травмы, отравления и другие воздействия внешних причин в субъектах РФ (взрослые старше 18 лет, абс)

	В промышленности			В сельском хозяйстве			Транспортные						Прочие	
							всего			в том числе автодорожные				
	2012	2013	2013	2012	2013	2013	2012	2013	2013	2012	2013	2013	2012	2013
<b>С Ф О</b>	<b>26362</b>	<b>23587</b>	<b>2414</b>	<b>2334</b>	<b>2414</b>	<b>2504</b>	<b>1967</b>	<b>2504</b>	<b>1221</b>	<b>1730</b>	<b>16455</b>	<b>15248</b>		
Республика Алтай	35	65	9	18	9	11	6	11	5	10	113	54		
Республика Бурятия	588	378	32	14	32	65	75	65	45	43	249	310		
Республика Тыва	40	50	0	9	0	8	62	8	9	2	466	408		
Республика Хакасия	452	375	12	18	12	51	60	51	43	15	488	587		
Алтайский край	1564	1236	237	305	237	308	198	308	156	240	752	826		
Забайкальский край	837	731	17	22	17	39	30	39	29	32	450	477		
Красноярский край	3980	2681	1108	905	1108	451	275	451	191	363	4881	5002		
Иркутская область	4939	5060	27	44	27	519	297	519	235	498	3007	1975		
Кемеровская область	5889	5078	504	391	504	348	291	348	206	181	3803	3705		
Новосибирская область	3889	3724	312	335	312	129	136	129	103	92	268	343		
Омская область	3447	3452	130	251	130	340	338	340	102	155	897	763		
Томская область	702	757	26	22	26	235	199	235	97	99	1081	798		

Производственные травмы, отравления и другие воздействия внешних причин (взрослые старше 18 лет) (% от всех травм)

Территории	В промышленности			В сельском хозяйстве			Транспортные						Прочие	
				Всего			в том числе автодорожные (% от всего транспортных)							
	2012	2013	2013	2012	2013	2013	2012	2013	2013	2012	2013			
<b>С Ф О</b>	<b>2,4</b>	<b>1,5</b>	<b>0,2</b>	<b>0,2</b>	<b>0,2</b>	<b>0,2</b>	<b>0,2</b>	<b>62,1</b>	<b>69,1</b>	<b>1,5</b>	<b>1,0</b>			
Республика Алтай	0,5	0,7	0,1	0,1	0,1	0,1	0,1	83,3	90,9	1,5	0,6			
Республика Бурятия	1,2	0,5	0,0	0,2	0,1	0,1	0,2	60,0	66,2	0,5	0,4			
Республика Тыва	0,4	0,2	0,1	0,6	0,0	0,0	14,5	25,0	4,2	1,8				
Республика Хакасия	1,4	0,8	0,1	0,2	0,1	0,1	71,7	29,4	1,5	1,3				
Алтайский край	0,9	0,6	0,2	0,1	0,2	0,2	78,8	77,9	0,4	0,4				
Забайкальский край	2,1	1,1	0,1	0,1	0,1	0,1	96,7	82,1	1,1	0,7				
Красноярский край	2,1	1,1	0,5	0,1	0,2	0,2	69,5	80,5	2,6	2,1				
Иркутская область	3,2	2,4	0,0	0,2	0,2	0,2	79,1	96,0	2,0	0,9				
Кемеровская область	2,7	1,7	0,2	0,1	0,1	0,1	70,8	52,0	1,7	1,3				
Новосибирская область	7,8	1,5	0,7	0,3	0,1	0,1	75,7	71,3	0,5	0,1				
Омская область	3,3	2,5	0,2	0,3	0,2	0,2	30,2	45,6	0,9	0,6				
Томская область	1,4	1,4	0,0	0,4	0,4	0,4	48,7	42,1	2,2	1,4				

**Распределение производственных травм, отравлений и других воздействий внешних причин по видам и локализациям у взрослых (18 лет и старше) по СФО за 2013 г. (абс.)**

Травмы и отравления	В промышленности	В сельском хозяйстве	Транспортные		Прочие
			Всего	в том числе автодорожные (% от всего транспортных)	
Всего	23587	2414	2504	1730	15248
Поверхностные травмы	4788	598	717	488	3195
Открытые раны, травмы кровеносных сосудов	4110	399	280	216	1593
Переломы черепа и лицевых костей	154	23	19	15	79
Травмы глаза и глазницы	1291	130	145	37	476
Внутричерепные травмы	635	111	234	183	335
Переломы костей верхней конечности	1748	102	185	129	1013
Перелом нижнего конца лучевой кости	388	13	31	21	173
Переломы костей нижней конечности	1713	92	183	103	980
Перелом нижнего конца бедренной кости	70	3	11	8	12
Переломы позвоночника	503	35	149	103	457
Вывихи, растяжения	1841	179	172	131	1574
Травмы нервов и спинного мозга	36	3	9	5	238
Размозжения, травматические ампутации	231	27	7	5	105
Травмы внутренних органов грудной и брюшной областей, таза	44	8	10	7	23
Термические и химические ожоги	698	101	29	18	487
Отравления лекарственными средствами	111	5	8	6	63
Осложнения хирургических и терапевтических вмешательств	0	0	0	0	440
Последствия травм и отравлений	1609	297	195	170	619
Прочие	4075	304	162	114	3440

Таблица 7.48  
**Распределение производственных травм, отравлений и других воздействий внешних причин по видам и локализациям у взрослых (18 лет и старше) (%)**

Травмы и отравления	В промышленности		В сельском хозяйстве		Транспортные				Прочие	
	2012	2013	2012	2013	Всего		в том числе автodorожные (% от всего транспортных)		2012	2013
					2012	2013	2012	2013		
Всего	54,5	53,9	4,8	5,5	4,1	5,7	62,1	69,1	34,0	34,9
Поверхностные травмы	58,5	51,5	6,4	6,4	5,4	7,7	64,6	68,1	26,2	34,4
Открытые раны, травмы кровеносных сосудов	64,6	64,4	4,1	6,3	3,0	4,4	72,7	77,1	26,1	25,0
Переломы черепа и лицевых костей	52,8	56,0	5,7	8,4	7,1	6,9	52,0	78,9	30,7	28,7
Травмы глаза и глазницы	47,1	63,2	5,3	6,4	4,5	7,1	12,2	25,5	42,5	23,3
Внутричерепные травмы	50,9	48,3	6,3	8,4	10,5	17,8	72,9	78,2	24,6	25,5
Переломы костей верхней конечности	55,8	57,3	4,8	3,3	5,1	6,1	60,8	69,7	31,1	33,2
Перелом нижнего конца лучевой кости	60,7	64,1	5,7	2,1	6,1	5,1	73,9	67,7	23,0	28,6
Переломы костей нижней конечности	59,1	57,7	4,3	3,1	5,4	6,2	48,2	56,3	28,6	33,0
Перелом нижнего конца бедренной кости	76,4	72,9	3,6	3,1	6,4	11,5	71,4	72,7	9,1	12,5
Переломы позвоночника	41,9	44,0	2,4	3,1	8,5	13,0	57,0	69,1	42,3	39,9
Вывихи, растяжения	53,9	48,9	5,3	4,8	4,3	4,6	51,2	76,2	34,4	41,8
Травмы нервов и спинного мозга	13,4	12,6	1,3	1,0	1,7	3,1	100,0	55,6	81,9	83,2
Размозжения, травматические ампутации	63,1	62,4	8,1	7,3	1,7	1,9	85,7	71,4	25,7	28,4
Травмы внутренних органов грудной и брюшной областей, таза	45,2	51,8	6,1	9,4	13,9	11,8	68,8	70,0	25,2	27,1
Термические и химические ожоги	56,1	53,1	10,3	7,7	1,3	2,2	55,0	62,1	31,6	37,0
Отравления лекарственными средствами	57,9	59,4	2,3	2,7	1,4	4,3	100,0	75,0	36,9	33,7
Осложнения хирургических и терапевтических вмешательств	0,0	0,0	0,0	0,0	0,0	0,0	0,0	0,0	100,0	100,0
Последствия травм и отравлений	62,6	59,2	4,0	10,9	3,7	7,2	90,7	87,2	26,4	22,8
Прочие	43,2	51,1	2,8	3,8	0,8	2,0	64,2	70,4	52,6	43,1

## Травмы, отравления и другие воздействия внешних причин в субъектах РФ (всего абс.)

	2012 г.		2013 г.	
	Всего	Показатель на 1000	Всего	Показатель на 1000
<b>С Ф О</b>	<b>2012575</b>	<b>104,5</b>	<b>2023388</b>	<b>105,0</b>
Республика Алтай	14306	68,6	13755	65,4
Республика Бурятия	82429	84,9	81658	84,0
Республика Тыва	30800	99,6	30609	98,6
Республика Хакасия	62851	118,1	62766	117,8
Алтайский край	232441	96,6	242416	101,1
Забайкальский край	82224	74,8	84848	77,5
Красноярский край	320832	113,0	305480	107,3
Иркутская область	275977	113,8	265451	109,6
Кемеровская область	359457	130,7	372718	135,9
Новосибирская область	287294	106,9	308874	114,0
Омская область	190253	96,3	183997	93,2
Томская область	73711	69,7	70816	66,5

## 7.6. Инфекционная заболеваемость

## Инфекционная и паразитарная заболеваемость в Российской Федерации и Сибирском федеральном округе (абсолютные значения)

	Инфекционные заболевания	Российская Федерация		Сибирский федеральный округ	
		2012	2013	2012	2013
1	2	3	4	5	6
1	Брюшной тиф	30	69	3	2
2	Другие сальмонеллезные инфекции	52277	48101	8342	7034
3	Бактериальная дизентерия (шигеллез)	14491	11897	3918	3037
4	Другие острые кишечные инфекции, вызванные установленными бактериальными, вирусными возбудителями, а также пищевые токсикоинфекции установленной этиологии	221384	219722	37110	34819
5	Острые кишечные инфекции, вызванные неустановленными инфекционными возбудителями, пищевые токсикоинфекции неустановленной этиологии	520403	510626	89077	82921
6	Острый паралич полиомиелит	0	6	0	1
7	Острые вялые параличи	345	330	52	48
8	Энтеровирусные инфекции	4848	16101	1020	1154
9	из них энтеровирусный менингит	2066	7176	384	515
10	Острые вирусные гепатиты всего	12594	12745	1512	1878
11	из них: острый гепатит А	7814	8261	987	1272
12	острый гепатит В	2022	1904	226	265
13	острый гепатит С	2174	2097	212	236
14	острый гепатит Е		92		7

1	2	3	4	5	6
15	Хронические вирусные гепатиты (впервые установленные) всего	74692	73570	11752	11559
16	из них: хронический вирусный гепатит В	18058	16738	2837	2652
17	хронический вирусный гепатит С	55915	56123	8811	8816
18	Носительство возбудителя вирусного гепатита В	30246	25880	3417	2804
19	Дифтерия	7	2	3	0
20	Коклюш	7221	4521	330	394
21	Корь	2106	2323	9	38
22	Краснуха	958	172	65	15
23	Паротит эпидемический	396	283	41	26
24	Менингококковая инфекция	1414	1284	200	205
25	из нее генерализованные формы	1256	1130	179	183
26	Ветряная оспа		798752		130648
27	Туляремия	128	1063	6	5
28	Сибирская язва	11	2	5	0
29	Бруцеллез, впервые выявленный	465	341	69	44
30	Вирусные лихорадки, передаваемые членистоногими и вирусные геморрагические лихорадки	7364	4781	9	47
31	из них: лихорадка Западного Нила	454	209	1	3
32	Крымская геморрагическая лихорадка	74	80	0	0
33	геморрагическая лихорадка с почечным синдромом	6794	4320	0	1
34	Клещевой вирусный энцефалит	2732	2255	1411	1307
35	Клещевой боррелиоз (болезнь Лайма)	8286	5715	1506	1421
36	Псевдотуберкулез	1702	1132	896	643
37	Лептоспироз	251	255	7	9
38	Бешенство	4	6	0	0
39	Укусы, ослюнения, оцарапывания животными		379885		50406
40	Укусы клещами		395359		135513
41	Риккетсиозы	2260	2338	1424	1375
42	из них: эпидемический сыпной тиф	0	0	0	0
43	болезнь Брилля	0	2	0	0
44	лихорадка Ку	190	171	1	0
45	сибирский клещевой тиф	1759	1567	1420	1298
46	астраханская пятнистая лихорадка		397		0
47	гранулоцитарный анаплазмоз человека		169		64
48	моноцитарный эрлихиоз человека		22		9
49	Педикулез	265579	257707	17452	14845
50	Туберкулез (впервые выявленный) активные формы	89677	83545	19186	18260
51	из него туберкулез органов дыхания	86443	80632	18534	17622
52	из него бациллярные формы	35909	33866	8059	7484



1	2	3	4	5	6
53	Сифилис (впервые выявленный) все формы	46245	40532	12190	10150
54	Гонококковая инфекция	51378	42282	12081	9819
55	Болезнь, вызванная вирусом иммунодефицита человека (ВИЧ) и бессимптомный инфекционный статус, вызванный ВИЧ	58267	67366	15667	20386
56	Острые инфекции верхних дыхательных путей множественной и неуточненной локализации	28423135	30416912	3762868	4176089
57	Грипп	24638	100642	3575	10524
58	Пневмония (внебольничная)	492683	557379	76244	91554
59	Малярия впервые выявленная	87	95	3	7
60	Трихинеллез	119	32	73	16
61	Поствакцинальные осложнения	493	332	44	27

Таблица 7.51

**Показатели инфекционной и паразитарной заболеваемости в Российской Федерации и Сибирском федеральном округе (на 100000 населения)**

1	Инфекционные заболевания	Российская Федерация		Сибирский федеральный округ	
		2012	2013	2012	2013
1	2	3	4	5	6
1	Брюшной тиф	0,02	0,05	0,02	0,01
2	Другие сальмонеллезные инфекции	36,59	33,65	43,32	36,53
3	Бактериальная дизентерия (шигеллез)	10,14	8,32	20,35	15,77
4	Другие острые кишечные инфекции, вызванные установленными бактериальными, вирусными возбудителями, а также пищевые токсикоинфекции установленной этиологии	155,0	153,7	192,7	180,8
5	Острые кишечные инфекции, вызванные неустановленными инфекционными возбудителями, пищевые токсикоинфекции неустановленной этиологии	364,3	357,2	462,6	430,6
6	Острый паралитический полиомиелит	0,00	0,00	0,00	0,01
7	Острые вялые параличи	0,24	0,23	0,27	0,25
8	Энтеровирусные инфекции	3,39	11,26	5,30	5,99
9	из них энтеровирусный менингит	1,45	5,02	1,99	2,67
10	Острые вирусные гепатиты всего	8,82	8,92	7,85	9,75
11	из них: острый гепатит А	5,47	5,78	5,13	6,61
12	острый гепатит В	1,42	1,33	1,17	1,38
13	острый гепатит С	1,52	1,47	1,10	1,23
14	острый гепатит Е		0,06		0,04
15	Хронические вирусные гепатиты (впервые установленные) всего	52,28	51,46	61,03	60,03
16	из них: хронический вирусный гепатит В	12,64	11,71	14,73	13,77
17	хронический вирусный гепатит С	39,14	39,26	45,76	45,78
18	Носительство возбудителя вирусного гепатита В	21,17	18,10	17,74	14,56
19	Дифтерия	0,00	0,00	0,02	0,00

1	2	3	4	5	6
20	Коклюш	5,05	3,16	1,71	2,05
21	Корь	1,47	1,62	0,05	0,20
22	Краснуха	0,67	0,12	0,34	0,08
23	Паротит эпидемический	0,28	0,20	0,21	0,14
24	Менингококковая инфекция	0,99	0,90	1,04	1,06
25	из нее генерализованные формы	0,88	0,79	0,93	0,95
26	Ветряная оспа		558,7		678,5
27	Туляремия	0,09	0,74	0,03	0,03
28	Сибирская язва	0,01	0,00	0,03	0,00
29	Бруцеллез, впервые выявленный	0,33	0,24	0,36	0,23
30	Вирусные лихорадки, передаваемые членистоногими и вирусные геморрагические лихорадки	5,15	3,34	0,05	0,24
31	из них: лихорадка Западного Нила	0,32	0,15	0,01	0,02
32	Крымская геморрагическая лихорадка	0,05	0,06	0,00	0,00
33	геморрагическая лихорадка с почечным синдромом	4,76	3,02	0,00	0,01
34	Клещевой вирусный энцефалит	1,91	1,58	7,33	6,79
35	Клещевой боррелиоз (болезнь Лайма)	5,80	4,00	7,82	7,38
36	Псевдотуберкулез	1,19	0,79	4,65	3,34
37	Лептоспироз	0,18	0,18	0,04	0,05
38	Бешенство	0,00	0,00	0,00	0,00
39	Укусы, ослюнения, оцарапывания животными		265,7		261,8
40	Укусы клещами		276,6		703,7
41	Риккетсиозы	1,58	1,64	7,39	7,14
42	из них: эпидемический сыпной тиф	0,00	0,00	0,00	0,00
43	болезнь Брилля	0,00	0,00	0,00	0,00
44	лихорадка Ку	0,13	0,12	0,01	0,00
45	сибирский клещевой тиф	1,23	1,10	7,37	6,74
46	астраханская пятнистая лихорадка		0,28		0,00
47	гранулоцитарный анаплазмоз человека		0,12		0,33
48	моноцитарный эрлихиоз человека		0,02		0,05
49	Педикулез	185,9	180,3	90,63	77,09
50	Туберкулез (впервые выявленный) активные формы	62,77	58,44	99,63	94,83
51	из него туберкулез органов дыхания	60,51	56,40	96,25	91,51
52	из него бациллярные формы	25,14	23,69	41,85	38,87
53	Сифилис (впервые выявленный) все формы	32,37	28,35	63,30	52,71
54	Гонококковая инфекция	35,96	29,58	62,74	50,99
55	Болезнь, вызванная вирусом иммунодефицита человека (ВИЧ) и бессимптомный инфекционный статус, вызванный ВИЧ	40,79	47,12	81,36	105,9
56	Острые инфекции верхних дыхательных путей множественной и неуточненной локализации	19896,3	21276,4	19540,8	21686,8
57	Грипп	17,25	70,40	18,57	54,65
58	Пневмония (внебольничная)	344,9	389,9	395,9	475,4
59	Малярия впервые выявленная	0,06	0,07	0,02	0,04
60	Трихинеллез	0,08	0,02	0,38	0,08
61	Поствакцинальные осложнения	0,35	0,23	0,23	0,14

(по данным Федерального центра гигиены и эпидемиологии)

**ПРОВЕДЕНИЕ ИММУНИЗАЦИИ НАСЕЛЕНИЯ В РАМКАХ  
НАЦИОНАЛЬНОГО КАЛЕНДАРЯ ПРОФИЛАКТИЧЕСКИХ ПРИВИВОК  
ДАННЫЕ СБОРНИКА «САНИТАРНО-ЭПИДЕМИОЛОГИЧЕСКАЯ ОБСТАНОВКА  
В СИБИРСКОМ ФЕДЕРАЛЬНОМ ОКРУГЕ В 2012-2013 ГОДАХ»**

Таблица 7.52

**Привито против полиомиелита**

Территория	Своевременно вакцинировано в 12 мес.			Своевременный охват ревакцинацией в 24 мес.			Охват ревакцинацией в 14 лет		
	2011	2012	2013	2011	2012	2013	2011	2012	2013
<b>С Ф О</b>	<b>97,6</b>	<b>97,5</b>	<b>97,6</b>	<b>97,2</b>	<b>97,0</b>	<b>97,1</b>	<b>98,8</b>	<b>98,8</b>	<b>98,7</b>
Республика Алтай	97,6	97,7	96,7	97,5	97,2	97,6	98,0	99,5	99,8
Республика Бурятия	98,4	96,9	97,0	97,2	96,4	96,8	98,0	98,8	98,2
Республика Тыва	99,2	99,1	99,1	98,3	97,8	97,7	99,7	98,9	99,7
Республика Хакасия	98,8	98,5	98,1	97,8	97,6	97,5	98,4	98,8	99,0
Алтайский край	94,5	95,2	94,9	96,4	95,2	95,0	99,4	99,9	96,9
Забайкальский край	97,4	97,5	98,4	97,4	97,6	98,2	99,9	99,7	99,8
Красноярский край	96,4	96,2	96,3	95,9	95,6	95,2	99,7	99,6	96,6
Иркутская область	98,4	99,1	99,9	98,0	98,1	97,4	98,5	99,1	99,3
Кемеровская область	97,8	98,0	97,7	97,8	97,2	97,2	99,1	96,8	99,1
Новосибирская область	96,7	96,8	96,7	96,4	96,6	96,8	98,0	98,7	97,5
Омская область	97,9	98,0	98,4	97,8	97,7	98,1	98,8	97,8	98,9
Томская область	97,6	97,4	97,6	96,3	96,9	97,2	98,5	98,3	99,7

Таблица 7.53

**Привито против гепатита В**

Территория	Своевременно вакцинировано в 12 мес.			Охват прививками до 18 лет			Охват прививками с 18 лет до 35 лет		
	2011	2012	2013	2011	2012	2013	2011	2012	2013
<b>С Ф О</b>	<b>97,7</b>	<b>97,8</b>	<b>97,8</b>	<b>97,6</b>	<b>98,1</b>	<b>97,2</b>	<b>90,1</b>	<b>93,6</b>	<b>94,8</b>
Республика Алтай	97,6	98,0	97,1	95,3	96,0	95,7	98,9	98,8	98,7
Республика Бурятия	98,9	98,4	98,7	99,5	99,5	99,4	96,0	97,3	97,8
Республика Тыва	99,4	99,3	99,4	95,3	98,9	99,0	94,4	92,7	95,1
Республика Хакасия	98,4	98,1	98,1	99,2	99,2	99,2	91,3	96,3	96,5
Алтайский край	96,8	96,4	96,4	99,2	99,0	95,7	95,1	97,8	98,4
Забайкальский край	98,2	98,6	98,5	99,7	96,6	99,7	91,8	98,4	99,6
Красноярский край	96,0	96,2	96,2	95,2	98,9	95,3	88,6	89,5	90,5
Иркутская область	98,8	99,0	99,9	99,8	99,5	96,4	96,0	97,4	98,0
Кемеровская область	98,3	98,1	97,5	96,2	99,2	99,3	65,4	73,9	81,1
Новосибирская область	96,1	96,4	96,4	97,47	95,3	95,2	89,5	92,9	95,0
Омская область	97,6	97,8	98,3	98,7	95,8	96,0	85,3	93,4	91,9
Томская область	96,9	97,6	97,4	95,4	99,0	95,7	88,5	94,2	95,5

## Привито против кори

	Своевременно вакцинировано в 24 мес.		Охват ревакцинацией 6 л. – 6 л.11м.29 дн.		Охват прививками с 1 г. до 18 лет		Охват прививками с 18 лет до 35 лет	
	2012	2013	2012	2013	2012	2013	2012	2013
<b>СФО</b>	<b>98,1</b>	<b>98,2</b>	<b>97,6</b>	<b>97,8</b>	<b>99,1</b>	<b>99,4</b>	<b>97,8</b>	<b>98,2</b>
Республика Алтай	97,6	97,3	97,5	97,4	95,8	99,2	97,9	96,9
Республика Бурятия	98,6	98,7	97,7	97,1	99,7	99,6	99,6	99,6
Республика Тыва	99,3	99,5	98,7	98,3	98,9	99,7	90,4	96,9
Республика Хакасия	98,3	98,3	97,9	97,9	99,4	99,3	98,1	97,3
Алтайский край	97,2	96,2	95,7	95,2	99,3	99,2	99,1	99,2
Забайкальский край	98,5	98,9	98,5	98,5	99,6	99,7	99,2	99,7
Красноярский край	97,4	97,4	96,2	99,2	99,0	98,9	97,0	97,1
Иркутская область	98,3	99,9	97,3	99,4	99,8	99,9	99,2	99,2
Кемеровская область	98,7	98,6	98,6	97,8	99,6	99,4	98,6	98,6
Новосибирская область	97,2	97,2	97,7	97,3	98,7	98,9	97,5	97,1
Омская область	98,1	98,4	98,1	98,1	99,6	99,5	98,9	97,9
Томская область	98,1	98,3	97,5	97,5	99,2	99,1	97,5	98,4

Таблица 7.55

## Привито против краснухи

Территория	Охват ревакцинацией в 6 лет			Охват прививками с 1 г. до 17 л. 11 мес. 29 дн. (девочки)			Охват прививками с 18 до 25 лет (женщины)		
	2011	2012	2013	2011	2012	2013	2011	2012	2013
<b>С Ф О</b>	<b>97,2</b>	<b>97,5</b>	<b>97,8</b>	<b>98,3</b>	<b>98,2</b>	<b>98,7</b>	<b>92,0</b>	<b>95,4</b>	<b>98,0</b>
Республика Алтай	96,6	97,2	97,2	99,2	96,8	97,5	99,0	99,9	97,0
Республика Бурятия	96,6	97,8	97,1	98,8	99,0	99,4	91,6	99,4	97,5
Республика Тыва	98,1	97,8	98,3	99,4	98,9	99,7	96,1	96,7	99,9
Республика Хакасия	97,6	97,8	97,9	98,2	98,5	98,7	99,4	100,0	99,9
Алтайский край	96,3	95,3	95,0	98,6	99,2	99,1	97,4	100,0	98,6
Забайкальский край	98,0	98,4	98,4	99,5	99,6	99,7	96,0	98,2	99,8
Красноярский край	96,3	96,0	98,8	98,5	98,3	98,8	62,7	94,3	97,1
Иркутская область	98,0	97,4	99,9	99,9	99,3	99,5	99,4	97,8	99,0
Кемеровская область	97,3	98,5	98,6	99,6	99,2	99,4	95,4	93,4	98,3
Новосибирская область	97,4	98,7	97,0	95,3	95,3	98,0	80,1	82,0	96,3
Омская область	97,6	98,1	98,1	96,1	96,8	97,6	97,8	93,5	98,9
Томская область	97,1	97,4	97,5	96,2	96,9	97,4	89,3	89,7	93,1

## РАЗДЕЛ VIII. ПОЛЕЗНАЯ ИНФОРМАЦИЯ

### ОСНОВНЫЕ СОЦИАЛЬНО-ЭКОНОМИЧЕСКИЕ ПОКАЗАТЕЛИ СИБИРСКОГО ФЕДЕРАЛЬНОГО ОКРУГА (Регионы России. Основные характеристики субъектов Российской Федерации. 2013)

	2003	2004	2005	2006	2007	2008	2009	2010	2011	2012
1	2	3	4	5	6	7	8	9	10	11
Численность населения (на конец года), тыс. человек	19901,0	19794,2	19676,3	19590,1	19553,5	19545,5	19561,1	19251,9	19261,0	19278,2
в том числе:										
мужчины	9301,5	9233,6	9159,1	9106,1	9083,8	9076,1	9081,8	8949,8	8957,1	8967,8
женщины	10599,5	10560,6	10517,2	10484,0	10469,7	10469,4	10479,3	10302,1	10303,9	10310,4
Из общей численности – население в трудоспособном возрасте, тыс. человек	12608,5	12647,9	12647,8	12607,7	12540,3	12435,1	12317,6	11909,4	11760,6	11594,4
Естественный прирост, убыль (–) на 1000 человек населения	-4,7	-4,3	-5,1	-3,5	-1,7	-0,7	0,1	-0,1	0,4	1,3
Среднегодовая численность занятых в экономике, тыс. человек	8798,3	8865,3	8911,5	8947,9	9029,8	9097,2	8948,5	9027,0	9018,6	9085,6
Численность работников, занятых в государственных органах и органах местного самоуправления, тыс. человек	198,7	202,5	223,9	244,4	250,4	256,8	257,7	253,3	247,8	243,1
Численность безработных, тыс. человек	1156,0	1001,9	945,8	902,6	796,9	853,0	1069,9	893,9	837,0	696,3
Среднедушевые денежные доходы (в месяц), руб. (1995 г. – тыс. руб.)	4351,3	5266,6	6680,5	8346,2	10286,0	12889,2	13490,5	15006,6	16567,9	18322,1
Реальные денежные доходы населения, в процентах к предыдущему году	112,2	109,0	112,3	113,8	113,6	110,4	94,0	102,9	102,1	105,2
Потребительские расходы в среднем на душу населения (в месяц), руб. (1995 г. – тыс. руб.)	2939,0	3647,5	4627,0	5791,5	7204,0	8998,4	8947,7	10130,6	11824,8	13321,1
Среднемесячная номинальная начисленная заработная плата работников организаций, руб. (1995 г. – тыс. руб.)	5325,3	6507,8	8109,7	9877,5	12344,8	15381,4	16606,4	18657,6	20889,9	23788,5
Средний размер назначенных пенсий, руб. (1995 г. – тыс. руб.)	1740,9	2027,5	2540,7	2839,3	3680,3	4542,1	6165,0	7548,1	8218,2	9090,7
Реальный размер назначенных пенсий, в процентах к предыдущему году	106,1	104,8	113,4	103,0	117,0	108,9	125,2	112,6	104,1	103,2
Численность пенсионеров, тыс. человек	5148	5162	5181	5165	5188	5217	5295	5379	5440	5497
Общая площадь жилых помещений, приходящая в среднем на одного жителя (на конец года), м <sup>2</sup>	19,0	19,3	19,6	19,9	20,2	20,5	20,8	21,4	21,7	22,1
Валовой региональный продукт:										

1	2	3	4	5	6	7	8	9	10	11
всего, млн. руб. (1995 г. – млрд. руб.)	1209597	1631783	1951300	242999	2990665	3491450	3390224	4093589	4795595	4795595
на душу населения, руб. (1995 г. – тыс. руб.)	60583	82216	98874	124432	152805	178596	173384	212440	249039	249039
Ввод в действие объектов социально- культурного назначения:										
дошкольные учреждения, мест	260	65	85	400	2095	4667	2515	2103	6095	7537
общеобразовательные учреждения, ученических мест	13243	6577	10264	7508	8944	8420	6650	6283	9095	3434
больничные учреждения, коек	1312	1176	1354	1143	1613	1651	529	1402	1049	1261
амбулаторно-поликлинические учреждения, посещений в смену	2815	1819	3122	2075	4263	4740	3793	4206	4612	2553
Инвестиции в основной капитал (в фактически действовавших ценах), млн. руб. (1995 г. – млрд. руб.)	193614	255399	346105	483721	708951	945556	831467	977816	1214665	626511
Потребление продуктов питания на душу населения в год, кг:										
мясо и мясопродукты, включая субпродукты II категории и жир-сырец)	54	55	56	58	62	65	66	68	70	73
молоко и молочные продукты)	254	253	253	255	258	263	262	264	265	264
картофель)	135	133	130	129	128	132	134	134	135	132
овощи и продовольственные бахчевые культуры)	81	82	86	85	92	97	98	97	101	101
хлебные продукты (хлеб и макаронные изделия в пересчете на муку, мука, крупа, бобовые)	133	132	134	134	133	130	129	130	129	128
Индекс потребительских цен (декабрь к декабрю предыдущего года), процентов	112,8	111,2	110,5	108,6	110,8	112,9	108,4	107,9	106,3	106,7
Стоимость фиксированного набора потребительских товаров и услуг (на конец года):										
руб.	3505,4	3983,1	4525,4	5022,3	5792,0	6563,0	7212,7	8072,2	8446,9	9185,5
в процентах к среднероссийской стоимости	98	97	96	96	95	94	94	93	92	93
Оборот общественного питания (в фактически действовавших ценах), млн. руб. (1995 г. – млрд. руб.)	22599	27963	36547	46658	59932	78759	66104	68936	80761	94251
Объем платных услуг населению (в фактически действовавших ценах), млн. руб. (1995 г. – млрд. руб.)	152600	187242	238750	290223	345800	412996	441841	483885	540864	598665
Поступление налогов, сборов и иных обязательных платежей в бюджетную систему Российской Федерации, млрд. руб. (1995 г. – трлн. руб.)	247	321	389	464	561	643	521	677	886	1017
Сальдированный финансовый результат (прибыль минус убыток) деятельности организаций, млн. руб. (1995 г. – млрд. руб.)	79432	251244	288147	346426	525588	236018	362362	654438	717497	626511

# РЕСПУБЛИКА АЛТАЙ

## ОСНОВНЫЕ СОЦИАЛЬНО-ЭКОНОМИЧЕСКИЕ ПОКАЗАТЕЛИ (Регионы России. Основные характеристики субъектов Российской Федерации. 2013)

	2001	2002	2003	2004	2005	2006	2007	2008	2009	2010	2011	2012
1	2	3	4	5	6	7	8	9	10	11	12	13
Численность населения (на конец года), тыс. человек	202,9	203,0	203,2	203,9	204,5	205,4	207,1	209,2	210,7	206,5	208,4	210,3
в том числе:												
мужчины	96,6	96,6	96,6	96,9	97,0	97,4	98,2	99,2	99,9	97,6	98,6	99,5
женщины	106,3	106,4	106,6	107,0	107,5	108,0	108,9	110,0	110,8	108,9	109,8	110,8
Из общей численности – население в трудоспособном возрасте, тыс. человек	120,5	122,7	124,9	127,1	128,5	129,4	130,2	130,6	129,8	123,9	122,6	121,3
Число родившихся на 1000 человек населения	14,9	16,0	16,7	17,3	17,2	16,6	19,7	21,3	20,3	20,5	22,7	22,4
Число умерших на 1000 человек населения	14,1	15,1	15,6	14,8	15,5	13,8	12,5	12,2	11,9	12,2	12,2	11,5
Естественный прирост, убыль (–) на 1000 человек населения	0,8	0,9	1,1	2,5	1,7	2,8	7,2	9,1	8,4	8,3	10,5	10,9
Ожидаемая продолжительность жизни при рождении, число лет:												
все население	61,69	60,70	60,04	61,13	60,42	62,49	64,33	65,15	65,82	65,68	65,40	66,80
мужчины	55,96	54,66	54,01	54,67	54,22	56,61	58,69	58,85	59,68	59,95	59,86	60,80
женщины	68,15	67,57	66,87	68,67	67,68	68,89	70,27	71,83	72,43	71,70	71,28	73,05
Среднегодовая численность занятых в экономике, тыс. человек	81,2	81,5	82,9	83,6	84,9	87,7	92,3	94,8	94,9	93,9	91,7	90,3
Численность работников, занятых в государственных органах и органах местного самоуправления, тыс. человек	3,6	4,0	4,2	4,4	4,7	5,4	5,6	5,9	6,0	5,9	5,5	5,3
Численность безработных, тыс. человек	8,8	10,4	9,4	9,1	9,4	11,0	8,9	12,4	14,2	12,4	13,7	11,5
Уровень безработицы, процентов	9,6	11,4	10,2	9,6	10,0	11,6	8,8	12,6	13,9	12,3	13,4	11,6
Среднедушевые денежные доходы (в месяц; за 1990 г. – данные по Республике Алтай и Алтайскому краю), руб. (1990, 1995 гг. – тыс. руб.)	1620,0	2354,6	2876,4	3419,4	4333,8	5470,4	6934,5	10172,5	10813,4	13535,7	13836,9	14277,7
Реальные денежные доходы населения, в процентах к предыдущему году	111,9	128,1	107,0	105,9	112,1	116,1	118,3	130,5	94,3	115,2	95,1	98,7
Потребительские расходы в среднем на душу населения (в месяц; за 1990 г. – данные по Республике Алтай и Алтайскому краю), руб. (1990, 1995 гг. – тыс. руб.)	867,6	1113,0	1431,8	1717,4	2084,1	2671,7	3670,0	5174,3	5428,6	6172,2	7179,0	7891,7

1	2	3	4	5	6	7	8	9	10	11	12	13
Среднемесячная номинальная начисленная заработная плата работников организаций, руб. (1990, 1995 гг. – тыс. руб.)	1902,3	3058,3	3816,7	4549,9	5736,1	7438,1	9228,2	11453,9	13075,4	14235,8	15632,4	18264,6
Средний размер назначенных пенсий (за 1990 г. – данные по Республике Алтай и Алтайскому краю), руб. (1990, 1995 гг. – тыс. руб.)	1001,0	1291,5	1534,5	1796,0	2358,7	2631,0	3535,0	4278,0	5854,4	6900,0	7494,3	8280,6
Реальный размер назначенных пенсий, в процентах к предыдущему году	111,5	110,8	104,7	104,5	118,2	103,3	120,7	104,9	123,1	108,3	103,5	102,6
Численность пенсионеров, тыс. человек	52	52	51	51	51	52	52	51	52	53	54	55
Удельный вес численности населения с денежными доходами ниже величины прожиточного минимума в общей численности населения субъекта, процентов	54,3	39,3	38,3	36,8	36,4	36,8	33,8	26,5	32,2	17,7	18,6	18,6
Численность врачей, человек:												
всего, тыс.	0,7	0,7	0,8	0,8	0,8	0,8	0,8	0,9	0,9	0,9	0,9	0,9
на 10 000 человек населения	34,9	35,1	37,6	38,0	38,4	39,7	40,5	40,9	42,6	43,5	42,7	42,9
Численность среднего медицинского персонала, человек:												
всего, тыс.	2,5	2,5	2,6	2,7	2,6	2,8	2,8	2,8	2,8	2,9	2,9	2,9
на 10 000 человек населения	125	123	128	132	130	134	135	135	135	139,3	138,6	136,9
Число больничных учреждений	33	34	33	33	33	19	19	19	19	20	18	18
Число больничных коек:												
всего, тыс.	2,6	2,6	2,5	2,5	2,4	2,4	2,4	2,0	1,9	1,9	1,8	1,8
на 10 000 человек населения	126	126	122	123	116	117	115	97	90	93	89	84
Число амбулаторно-поликлинических учреждений	71	71	71	71	75	31	32	31	35	31	26	24
Мощность амбулаторно-поликлинических учреждений, посещений в смену:												
всего, тыс.	6,3	6,3	6,5	6,4	6,4	6,2	6,1	6,0	6,2	6,2	6,1	6,1
на 10 000 человек населения	309	311	317	312	313	302	293	285	295	301	293	292
Валовой региональный продукт:												
всего, млн. руб. (1995 г. – млрд. руб.)	4499	5311	6904	8517	8806	11609	15109	18783	19859	21636	26473	
на душу населения, руб. (1995 г. – тыс. руб.)	22164	26161	33993	41840	43127	56651	73252	90231	94580	105050	127593	
Индекс физического объема валового регионального продукта, в процентах к предыдущему году	119,5	95,5	114,9	107,9	101,5	104,0	107,5	107,0	96,2	100,8	102,7	



1	2	3	4	5	6	7	8	9	10	11	12	13
Ввод в действие объектов социально-культурного назначения:												
дошкольные учреждения, мест	-	-	-	-	-	-	140	-	-	-	235	59,3
общеобразовательные учреждения, ученических мест	427	927	314	70	504	1134	645	312	-	1871	400	
больничные учреждения, коек					26	-	-	142	-	156	68	65
амбулаторно-поликлинические учреждения, посещений в смену	-	-	30	-	-	103	50	113	17	300	164	-
Доходы консолидированного бюджета субъекта, млн. руб. (1995 г. – млрд. руб.)	2491	3686	4449	5067	5799	7343	8990	9894	13455	13317	15115	13957
из них доходы муниципальных образований	1004	1873	2242	2599	2863	3913	4646	5514	6262	7441	7444	6577
Расходы консолидированного бюджета субъекта, млн. руб. (1995 г. – млрд. руб.)	2369	3607	4279	5087	6001	7255	9059	10154	12736	14731	15984	13799
из них расходы муниципальных образований	986	1849	2268	2626	2861	3831	4645	5483	6473	7575	7559	6565

# РЕСПУБЛИКА БУРЯТИЯ

## ОСНОВНЫЕ СОЦИАЛЬНО-ЭКОНОМИЧЕСКИЕ ПОКАЗАТЕЛИ (Регионы России. Основные характеристики субъектов Российской Федерации. 2013)

	2001	2002	2003	2004	2005	2006	2007	2008	2009	2010	2011	2012
1	2	3	4	5	6	7	8	9	10	11	12	13
Численность населения (на конец года), тыс. человек	987,3	979,6	974,3	969,2	963,3	960,0	959,9	960,8	963,5	971,5	971,4	971,8
в том числе:												
мужчины	471,9	467,0	463,4	460,0	456,1	453,9	453,6	453,9	455,0	462,1	462,0	462,1
женщины	515,4	512,6	510,9	509,2	507,2	506,1	506,3	506,9	508,5	509,4	509,4	509,7
Из общей численности – население в трудоспособном возрасте, тыс. человек	605,4	609,1	615,2	618,5	619,6	619,1	616,6	611,4	604,0	601,8	592,9	583,3
Число родившихся на 1000 человек населения	11,8	13,0	13,5	13,8	14,0	14,8	16,1	17,0	17,4	17,0	17,0	17,5
Число умерших на 1000 человек населения	14,0	14,6	15,4	15,3	15,7	14,5	13,3	13,5	13,0	12,7	12,7	12,4
Естественный прирост, убыль (–) на 1000 человек населения	-2,2	-1,6	-1,9	-1,5	-1,7	0,3	2,8	3,5	4,4	4,3	4,3	5,1
Ожидаемая продолжительность жизни при рождении, число лет:												
все население	61,95	61,34	60,90	61,13	60,90	62,43	64,20	64,37	65,27	66,05	66,09	66,79
мужчины	55,92	55,25	54,46	54,55	54,32	56,15	58,31	58,30	59,34	60,05	60,25	60,97
женщины	68,81	68,35	68,54	68,90	68,66	69,45	70,50	70,94	71,59	72,46	72,26	72,89
Среднегодовая численность занятых в экономике, тыс. человек	394,3	393,0	380,8	384,6	386,6	390,8	398,2	413,2	397,5	417,1	417,4	419,3
Численность работников, занятых в государственных органах и органах местного самоуправления, тыс. человек	10,0	11,3	12,2	11,9	13,1	14,4	14,3	14,1	13,6	13,0	12,5	12,3
Численность безработных, тыс. человек	81,3	69,7	76,8	67,9	54,1	60,7	59,1	56,5	64,2	48,7	41,7	36,5
Уровень безработицы, процентов	18,4	15,4	16,9	15,3	12,0	13,5	12,9	11,6	14,1	10,4	9,1	7,9
Среднедушевые денежные доходы (в месяц), руб. (1990, 1995 гг. – тыс. руб.)	2262,4	3141,2	3857,4	4671,9	6044,1	7020,0	8891,5	11298,5	13011,4	14270,7	15715,5	17119,0
Реальные денежные доходы населения, в процентах к предыдущему году	111,0	122,7	106,9	103,8	111,6	106,7	118,1	112,7	104,1	102,5	100,9	103,3
Потребительские расходы в среднем на душу населения (в месяц), руб. (1990, 1995 гг. – тыс. руб.)	1459,7	1873,1	2378,8	3002,7	3938,5	4815,8	6165,6	7731,3	8577,4	9603,6	11340,0	12771,3
Среднемесячная номинальная начисленная заработная плата работников организаций, руб. (1990, 1995 гг. – тыс. руб.)	2734,7	3941,1	5011,2	6162,7	7650,5	9109,1	11528,6	14417,0	15976,2	17999,7	19924,0	23100,7

1	2	3	4	5	6	7	8	9	10	11	12	13
Средний размер назначенных пенсий, руб. (1990, 1995 гг. – тыс. руб.)	1092,8	1393,1	1659,2	1908,3	2392,9	2665,7	3483,1	4281,2	5828,4	7093,2	7709,1	8534,7
Реальный размер назначенных пенсий, в процентах к предыдущему году	112,7	115,3	104,3	100,3	109,0	103,8	119,7	108,4	126,1	111,3	103,0	103,1
Численность пенсионеров, тыс. человек	231	230	228	229	231	231	229	235	240	243	246	249
Удельный вес численности населения с денежными доходами ниже величины прожиточного минимума в общей численности населения субъекта, процентов	48,6	37,2	36,7	38,3	32,6	29,7	25,0	20,5	18,9	19,2	20,1	18,8
Численность врачей, человек:												
всего, тыс.	3,7	3,7	3,7	3,7	3,7	3,8	3,9	3,9	3,9	4,0	4,1	4,2
на 10 000 человек населения	37,7	38,3	38,4	38,3	38,8	39,3	41,1	40,2	40,9	41,3	41,7	42,8
Численность среднего медицинского персонала, человек:												
всего, тыс.	10,0	10,3	10,4	10,4	10,5	10,6	11,2	10,8	10,7	10,9	10,9	10,9
на 10 000 человек населения	102	106	107	107	109	110	117	112	111	112,3	111,8	112,1
Число больничных учреждений	117	122	122	121	111	54	54	51	44	46	47	47
Число больничных коек:												
всего, тыс.	10,1	10,1	10,1	10,6	10,2	10,3	10,8	9,8	9,5	9,4	9,1	9,2
на 10 000 человек населения	102	103	104	109	106	107	112	102	99	97	94	95
Число амбулаторно-поликлинических учреждений	207	204	211	209	204	60	96	82	89	74	72	79
Мощность амбулаторно-поликлинических учреждений, посещений в смену:												
всего, тыс.	22,5	22,5	22,6	22,6	22,1	21,8	23,6	23,1	22,2	22,2	22,3	23,0
на 10 000 человек населения	228	230	232	233	229	227	246	241	230	229	229	237
Валовой региональный продукт:												
всего, млн. руб. (1995 г. – млрд. руб.)	30075	37885	52254	63919	74913	91712	107442	126830	124610	136374	154678	
на душу населения, руб. (1995 г. – тыс. руб.)	30315	38524	53489	65780	77533	95372	111926	132071	129517	140500	159221	
Индекс физического объема валового регионального продукта, в процентах к предыдущему году	106,4	106,4	106,7	103,7	104,8	105,8	107,7	105,1	92,6	103,5	103,8	
Ввод в действие объектов социально-культурного назначения:												

1	2	3	4	5	6	7	8	9	10	11	12	13
дошкольные учреждения, мест	-	-	-	-	-	-	-	250	240	46	905	186
общеобразовательные учреждения, ученических мест	978	1009	652	668	120	602	1133	1161	748	594	1650	150
больничные учреждения, коек	50	136	50	30	-	-	60	18	210	28	115	62
амбулаторно-поликлинические учреждения, посещений в смену	-	25	-	-	92	-	400	200	75	500	11	180
Доходы консолидированного бюджета субъекта, млн. руб. (1995 г. – млрд. руб.)	7480	10988	12611	14298	15558	21333	28167	34564	40590	39198	44754	47272
из них доходы муниципальных образований	4811	7296	8712	10136	7011	9488	13421	16432	17585	17751	19814	22492
Расходы консолидированного бюджета субъекта, млн. руб. (1995 г. – млрд. руб.)	7786	11715	12558	14165	15836	21141	27884	33887	39914	40826	44660	48385
из них расходы муниципальных образований	5174	7785	8566	10269	7322	9673	13550	16662	17807	17513	19794	23135

# РЕСПУБЛИКА ТЫВА

## ОСНОВНЫЕ СОЦИАЛЬНО-ЭКОНОМИЧЕСКИЕ ПОКАЗАТЕЛИ (Регионы России. Основные характеристики субъектов Российской Федерации. 2013)

	2001	2002	2003	2004	2005	2006	2007	2008	2009	2010	2011	2012
1	2	3	4	5	6	7	8	9	10	11	12	13
Численность населения (на конец года), тыс. человек	305,2	305,5	306,5	307,6	308,5	309,4	311,6	313,9	317,0	308,1	309,4	310,5
в том числе:												
мужчины	145,3	144,9	145,2	145,5	145,8	146,1	147,2	148,4	150,1	146,1	147,2	147,9
женщины	159,9	160,6	161,3	162,1	162,7	163,3	164,4	165,5	166,9	162,0	162,2	162,6
Из общей численности – население в трудоспособном возрасте, тыс. человек	177,8	180,6	183,7	186,6	189,2	191,8	193,2	193,6	193,9	183,4	181,6	179,7
Число родившихся на 1000 человек населения	16,3	18,8	20,5	20,0	19,4	19,3	24,4	25,2	26,1	26,8	27,5	26,7
Число умерших на 1000 человек населения	13,6	15,0	15,1	13,3	14,0	12,3	11,9	11,3	11,6	11,6	11,0	11,2
Естественный прирост, убыль (–) на 1000 человек населения	2,7	3,8	5,4	6,7	5,4	7,0	12,5	13,9	14,5	15,2	16,5	15,5
Ожидаемая продолжительность жизни при рождении, число лет:												
все население	55,34	53,76	54,20	56,49	56,01	58,43	59,16	60,48	60,04	60,45	61,39	61,09
мужчины	50,07	48,19	48,79	51,09	50,73	53,28	53,61	55,14	54,39	54,64	56,25	55,53
женщины	61,29	60,19	60,22	62,40	61,75	63,80	64,93	66,02	65,98	66,61	66,58	66,91
Среднегодовая численность занятых в экономике, тыс. человек	100,2	100,8	103,2	103,7	104,3	104,8	106,8	106,9	106,3	106,1	106,0	104,6
Численность работников, занятых в государственных органах и органах местного самоуправления, тыс. человек	4,7	4,8	4,9	5,1	5,4	5,8	6,1	6,2	6,3	6,3	6,1	6,0
Численность безработных, тыс. человек	28,9	26,0	27,4	26,3	29,2	26,3	22,4	24,2	27,9	28,4	25,6	22,0
Уровень безработицы, процентов	23,8	20,3	20,7	19,7	21,8	20,5	17,1	19,2	21,5	22,0	18,4	18,4
Среднедушевые денежные доходы (в месяц), руб. (1990, 1995 гг. – тыс. руб.)	1638,3	2402,1	2872,9	3384,9	4099,1	4720,1	5816,6	7871,2	9738,3	10159,6	10962,8	11932,6
Реальные денежные доходы населения, в процентах к предыдущему году	117,0	132,9	107,6	105,0	109,9	107,1	114,6	117,9	112,3	95,3	99,1	103,5
Потребительские расходы в среднем на душу населения (в месяц), руб. (1990, 1995 гг. – тыс. руб.)	768,8	977,4	1210,3	1542,3	1928,9	2333,7	2778,8	3277,6	3602,4	4299,2	4944,6	5470,5
Среднемесячная номинальная начисленная заработная плата работников организаций, руб. (1990, 1995 гг. - тыс. руб.)	2385,0	3757,9	4698,1	5469,9	6814,4	8647,2	10701,6	13614,6	16154,6	17530,0	19163,1	22238,5
Средний размер назначенных пенсий, руб. (1990, 1995 гг. – тыс. руб.)	914,5	1232,5	1461,5	1868,9	2421,6	2664,7	3618,0	4426,5	6153,3	7154,9	7833,6	8728,9

1	2	3	4	5	6	7	8	9	10	11	12	13
Реальный размер назначенных х пенсий, в процентах к предыдущему году	104,7	123,0	106,3	114,2	117,9	102,6	122,5	106,3	128,7	106,3	104,2	103,3
Численность пенсионеров, тыс. человек	83	79	80	80	80	79	77	77	76	78	78	78
Удельный вес численности населения с денежными доходами ниже величины прожиточного минимума в общей численности населения субъекта, процентов	65,2	48,2	48,1	47,3	45,3	41,3	37,2	31,6	28,0	29,6	30,6	28,1
Численность врачей, человек:												
всего, тыс.	1,2	1,2	1,2	1,3	1,3	1,3	1,3	1,4	1,4	1,4	1,4	1,5
на 10 000 человек населения	39,4	38,4	40,2	42,7	42,0	42,9	42,5	43,7	44,4	45,6	46,0	47,0
Численность среднего медицинского персонала, человек:												
всего, тыс.	4,2	4,0	4,2	4,3	4,2	4,2	4,3	4,4	4,3	4,3	4,2	4,5
на 10 000 человек населения	136	132	137	138	135	137	138	139	136	138,9	137,3	145,8
Число больничных учреждений	50	53	50	52	37	37	37	32	33	33	34	35
Число больничных коек:												
всего, тыс.	4,9	4,9	4,8	5,5	5,2	5,1	5,2	4,7	4,5	4,4	4,4	4,2
на 10 000 человек населения	162	162	157	178	168	166	165	149	141	144	143	136
Число амбулаторно-поликлинических учреждений	74	74	75	75	41	72	71	53	70	52	44	40
Мощность амбулаторно-поликлинических учреждений, посещений в смену:												
всего, тыс.	8,1	7,6	9,0	9,8	9,2	9,3	10,1	10,2	10,2	10,1	10,3	10,4
на 10 000 человек населения	265	249	294	318	298	301	323	324	321	329	332	336
Валовой региональный продукт:												
всего, млн. руб. (1995 г. – млрд. руб.)	5197	6847	8121	9839	11663	15147	19384	24409	26919	30601	33790	
на душу населения, руб. (1995 г. – тыс. руб.)	17012	22421	26540	32042	37856	49024	62423	78039	85322	99442	109446	
Индекс физического объема валового регионального продукта, в процентах к предыдущему году	114,0	103,5	105,8	105,4	99,9	103,9	106,2	100,1	99,7	104,2	100,9	
Ввод в действие объектов социально-культурного назначения:												
дошкольные учреждения, мест	-	-	-	-	-	-	-	-	-	-	-	50
общеобразовательные учреждения, учебных мест	1988	1630	1476	-	666	-	460	834	-	-	-	-
больничные учреждения, коек	38	-	120	40	-	-	-	120	-	30	9	-

1	2	3	4	5	6	7	8	9	10	11	12	13
амбулаторно-поликлинические учреждения, посещений в смену	-	200	-	-	-	20	-	-	-	100	10	-
Доходы консолидированного бюджета субъекта, млн. руб. (1995 г. – млрд. руб.)	3185	4533	5235	5823	6868	7540	10023	12997	15312	15247	16707	21226
из них доходы муниципальных образований	1641	2570	2655	3062	3347	4575	5286	6740	8096	8192	8411	8663
Расходы консолидированного бюджета субъекта, млн. руб. (1995 г. – млрд. руб.)	3119	4720	5405	5957	6751	7585	9939	12729	15336	15487	16689	19487
из них расходы муниципальных образований	1673	2663	2799	3166	3354	4581	5245	6777	8164	8276	8513	8893

# РЕСПУБЛИКА ХАКАСИЯ

## ОСНОВНЫЕ СОЦИАЛЬНО-ЭКОНОМИЧЕСКИЕ ПОКАЗАТЕЛИ (Регионы России. Основные характеристики субъектов Российской Федерации. 2013)

	2001	2002	2003	2004	2005	2006	2007	2008	2009	2010	2011	2012
1	2	3	4	5	6	7	8	9	10	11	12	13
Численность населения (на конец года), тыс. человек	549,5	545,2	542,7	541,0	538,2	536,6	537,3	538,1	539,2	532,3	532,2	533,0
в том числе:												
мужчины	257,4	254,4	252,8	251,9	250,2	249,4	249,9	250,3	250,9	246,8	246,7	247,3
женщины	292,1	290,8	289,9	289,1	288,0	287,2	287,4	287,8	288,3	285,5	285,5	285,7
Из общей численности – население в трудоспособном возрасте, тыс. человек	338,5	340,6	344,0	346,0	346,5	346,2	345,3	343,1	339,3	327,8	322,1	316,7
Число родившихся на 1000 человек населения	10,1	11,2	11,8	11,9	11,5	12,0	13,8	14,8	15,0	15,0	15,1	16,0
Число умерших на 1000 человек населения	15,5	17,0	17,8	16,2	17,4	14,8	13,6	13,8	13,5	13,8	13,4	13,4
Естественный прирост, убыль (–) на 1000 человек населения	-5,4	-5,8	-6,0	-4,3	-5,9	-2,8	0,2	1,0	1,5	1,2	1,7	2,6
Ожидаемая продолжительность жизни при рождении, число лет:												
все население	62,22	61,16	60,55	62,37	61,20	64,51	66,19	66,53	67,25	67,10	67,75	67,64
мужчины	56,21	54,75	54,40	56,37	55,07	58,62	60,36	60,81	61,59	61,61	62,03	61,86
женщины	68,95	68,55	67,60	69,06	68,20	70,75	72,22	72,44	72,99	72,58	73,51	73,47
Среднегодовая численность занятых в экономике, тыс. человек	234,4	237,0	240,2	242,1	244,1	246,6	248,3	246,7	243,7	243,0	239,2	235,6
Численность работников, занятых в государственных органах и органах местного самоуправления, тыс. человек	5,4	5,7	6,2	6,4	7,6	8,1	8,2	8,9	9,1	9,2	9,3	8,5
Численность безработных, тыс. человек	22,8	21,0	28,2	27,6	24,8	23,9	18,7	19,5	25,2	24,7	19,4	20,8
Уровень безработицы, процентов	8,9	8,0	10,5	10,3	8,9	9,1	6,9	7,3	9,0	9,1	7,0	7,9
Среднедушевые денежные доходы (в месяц; за 1990 г. – данные по Республике Хакасия и Красноярскому краю), руб. (1990, 1995 гг. – тыс. руб.)	2475,5	3143,7	3765,0	4440,9	5141,0	6366,7	7981,6	10763,9	11530,8	12806,4	14222,8	15991,4
Реальные денежные доходы населения, в процентах к предыдущему году	104,7	109,9	106,4	104,0	102,2	113,0	115,1	118,7	94,9	111,4	101,8	106,8
Потребительские расходы в среднем на душу населения (в месяц; за 1990 г. – данные по Республике Хакасия и Красноярскому краю), руб. (1990, 1995 гг. – тыс. руб.)	1525,9	1739,3	2083,1	2469,7	2913,8	3771,2	4893,3	5640,3	5893,6	7925,8	9680,5	11539,6



1	2	3	4	5	6	7	8	9	10	11	12	13
Среднемесячная номинальная начисленная заработная плата работников организаций, руб. (1990, 1995 гг. – тыс. руб.)	3067,1	4093,9	5054,1	6160,8	7770,8	9443,1	11251,2	14488,4	16211,6	18358,4	20689,5	23466,5
Средний размер назначенных пенсий (за 1990 г. – данные по Республике Хакасия и Красноярскому краю), руб. (1990, 1995 гг. – тыс. руб.)	1110,4	1416,9	1691,5	2000,2	2515,8	2803,5	3673,1	4523,8	6142,0	7486,9	8149,6	9020,9
Реальный размер назначенных пенсий, в процентах к предыдущему году	114,3	111,6	107,2	104,9	114,1	102,0	117,7	107,4	122,3	111,6	103,5	103,8
Численность пенсионеров, тыс. человек	139	138	137	137	138	138	138	138	142	142	144	145
Удельный вес численности населения с денежными доходами ниже величины прожиточного минимума в общей численности населения субъекта, процентов	37,5	31,8	28,5	26,9	27,2	24,3	20,5	17,4	18,7	18,4	18,6	16,3
Численность врачей, человек:												
всего, тыс.	2,0	2,0	2,0	2,0	2,0	2,1	2,1	2,1	2,1	2,0	2,0	2,1
на 10 000 человек населения	36,1	36,9	37,4	37,3	37,5	38,8	38,7	38,9	38,2	38,1	37,9	38,6
Численность среднего медицинского персонала, человек:												
всего, тыс.	6,0	6,0	6,1	5,8	5,7	5,8	5,6	5,9	5,9	6,0	6,0	5,8
на 10 000 человек населения	108	110	112	107	106	109	105	109	110	112,2	111,9	109,7
Число больничных учреждений	68	69	68	65	62	39	37	33	30	29	29	29
Число больничных коек:												
всего, тыс.	6,3	6,3	6,2	6,0	5,8	5,5	5,4	4,7	4,9	4,8	4,5	4,5
на 10 000 человек населения	115	115	115	110	108	103	101	87	90	91	86	84
Число амбулаторно-поликлинических учреждений	143	136	137	128	128	126	123	108	107	106	110	109
Мощность амбулаторно-поликлинических учреждений, посещений в смену:												
всего, тыс.	16,8	16,7	17,0	17,2	17,3	17,3	17,2	17,3	17,4	17,2	17,3	17,6
на 10 000 человек населения	306	307	314	318	321	322	320	322	322	322	325	331
Валовой региональный продукт:												
всего, млн. руб. (1995 г. – млрд. руб.)	20041	25423	28969	33103	41727	53689	63722	74088	83839	93709	115653	
на душу населения, руб. (1995 г. – тыс. руб.)	36306	46444	53252	61096	77333	99903	118681	137801	155660	175975	217307	

1	2	3	4	5	6	7	8	9	10	11	12	13
Индекс физического объема валового регионального продукта, в процентах к предыдущему году	103,7	96,8	103,4	103,9	103,1	102,7	103,6	102,8	99,5	102,2	105,1	
Ввод в действие объектов социально-культурного назначения:												
дошкольные учреждения, мест	-	-	-	-	-	-	90	260	-	260	300	-
общеобразовательные учреждения, ученических мест	-	663	-	1335	539	-	237	50	-	-	160	110
больничные учреждения, коек	-	-	-	-	59	-	515	-	-	150	-	-
амбулаторно-поликлинические учреждения, посещений в смену	-	-	-	-	-	-	670	200	-	-	-	-
Доходы консолидированного бюджета субъекта, млн. руб. (1995 г. – млрд. руб.)	2963	4405	5453	6429	7292	8906	12056	15065	17330	18348	21222	22845
из них доходы муниципальных образований	1946	2418	2939	3756	3909	5346	7015	9271	10377	9829	11870	12540
Расходы консолидированного бюджета субъекта, млн. руб. (1995 г. – млрд. руб.)	2934	4768	5441	6200	7152	8863	11963	15236	18045	19085	23804	23459
из них расходы муниципальных образований	1943	2674	3024	3691	3959	5206	6927	9406	10173	9910	11845	12709

# АЛТАЙСКИЙ КРАЙ

## ОСНОВНЫЕ СОЦИАЛЬНО-ЭКОНОМИЧЕСКИЕ ПОКАЗАТЕЛИ (Регионы России. Основные характеристики субъектов Российской Федерации. 2013)

	2001	2002	2003	2004	2005	2006	2007	2008	2009	2010	2011	2012
1	2	3	4	5	6	7	8	9	10	11	12	13
Численность населения (на конец года), тыс. человек	2621,1	2602,6	2583,4	2565,6	2543,3	2523,3	2508,5	2496,8	2490,7	2417,3	2407,2	2398,7
в том числе:												
мужчины	1223,8	1212,5	1202,0	1191,7	1179,5	1168,9	1161,4	1155,4	1152,5	1116,4	1112,0	1107,9
женщины	1397,3	1390,1	1381,4	1373,9	1363,8	1354,4	1347,1	1341,4	1338,2	1300,9	1295,2	1290,8
Из общей численности – население в трудоспособном возрасте, тыс. человек	1608,3	1617,0	1625,0	1628,1	1622,6	1610,2	1593,5	1572,9	1549,1	1464,7	1434,6	1403,8
Число родившихся на 1000 человек населения	9,6	10,3	10,8	10,8	10,3	10,1	11,3	12,3	12,4	12,7	12,7	13,7
Число умерших на 1000 человек населения	14,7	15,7	15,9	15,8	16,7	15,2	14,9	15,0	14,3	15,0	14,6	14,6
Естественный прирост, убыль (–) на 1000 человек населения	-5,1	-5,4	-5,1	-5,0	-6,4	-5,1	-3,6	-2,7	-1,9	-2,3	-1,9	-0,9
Ожидаемая продолжительность жизни при рождении, число лет:												
все население	66,29	65,57	65,69	65,53	64,72	66,64	67,22	67,52	68,52	68,36	68,97	69,11
мужчины	60,25	59,44	59,56	59,29	58,39	60,50	61,11	61,54	62,74	62,69	63,29	63,49
женщины	72,74	72,25	72,41	72,36	71,77	73,21	73,66	73,79	74,44	74,17	74,72	74,79
Среднегодовая численность занятых в экономике, тыс. человек	1090,9	1096,3	1095,0	1107,6	1105,1	1104,6	1107,9	1102,7	1064,4	1079,4	1075,6	1078,1
Численность работников, занятых в государственных органах и органах местного самоуправления, тыс. человек	24,6	26,3	27,8	28,3	31,3	32,6	32,1	33,4	33,0	31,4	30,4	30,1
Численность безработных, тыс. человек	123,7	106,1	153,9	117,6	116,8	116,0	84,8	110,1	157,7	115,0	111,0	74,4
Уровень безработицы, процентов	10,0	8,3	12,1	9,0	9,0	8,8	6,5	8,4	12,3	8,8	8,7	6,2
Среднедушевые денежные доходы (в месяц; за 1990 г. - включая Республику Алтай), руб. (1990, 1995 гг. – тыс. руб.)	1690,7	2194,2	2894,5	3495,7	4579,8	6255,9	7438,1	9748,6	9610,7	11029,3	12499,9	13628,9
Реальные денежные доходы населения, в процентах к предыдущему году	110,5	112,8	115,4	108,4	111,3	125,0	108,3	113,2	86,6	104,6	104,5	103,6
Потребительские расходы в среднем на душу населения (в месяц; за 1990 г. – включая Республику Алтай), руб. (1990, 1995 гг. – тыс. руб.)	1273,5	1669,0	2172,1	2724,6	3502,5	4498,0	5685,4	7385,2	7040,0	8165,0	9765,7	11247,7
Среднемесячная номинальная начисленная заработная плата работников организаций, руб. (1990, 1995 гг. – тыс. руб.)	1870,4	2567,6	3147,5	3955,3	4913,8	6147,0	7804,7	9731,5	10871,6	12050,7	13822,6	16009,7

1	2	3	4	5	6	7	8	9	10	11	12	13
Средний размер назначенных пенсий (за 1990 г. – включая Республику Алтай), руб. (1990, 1995 гг. – тыс. руб.)	1113,6	1403,0	1683,4	1947,0	2436,3	2705,3	3504,6	4285,6	5791,1	7121,5	7716,5	8497,9
Реальный размер назначенных пенсий, в процентах к предыдущему году	114,4	111,4	106,4	102,5	110,1	103,0	115,6	106,3	122,7	112,1	105,0	102,2
Численность пенсионеров, тыс. человек	697	692	687	688	687	682	682	685	697	708	714	721
Удельный вес численности населения с денежными доходами ниже величины прожиточного минимума в общей численности населения субъекта, процентов	47,3	38,9	34,0	31,3	25,4	19,8	20,7	19,6	25,3	23,9	22,6	20,5
Численность врачей, человек:												
всего, тыс.	11,2	11,3	11,3	11,3	11,7	11,8	12,1	11,6	11,7	11,8	12,1	11,0
на 10 000 человек населения	42,6	43,5	43,9	44,2	46,0	46,8	48,2	46,4	47,0	48,7	50,4	46,0
Численность среднего медицинского персонала, человек:												
всего, тыс.	27,6	27,9	27,7	27,8	27,5	27,8	28,1	27,1	27,1	26,4	27,1	27,3
на 10 000 человек населения	106	107	107	108	108	110	112	109	109	109,2	112,4	114,0
Число больничных учреждений	259	251	246	248	255	154	152	140	140	142	139	134
Число больничных коек:												
всего, тыс.	29,3	28,8	28,6	29,4	29,5	29,5	29,0	28,0	27,6	27,1	26,0	25,2
на 10 000 человек населения	112	111	111	115	116	117	116	112	111	112	108	105
Число амбулаторно-поликлинических учреждений	522	492	487	486	467	283	284	223	225	203	220	226
Мощность амбулаторно-поликлинических учреждений, посещений в смену:												
всего, тыс.	73,3	72,8	70,8	71,5	70,4	72,1	72,1	70,7	71,3	84,1	68,7	70,2
на 10 000 человек населения	279	280	274	279	277	286	287	283	286	348	286	293
Валовой региональный продукт:												
всего, млн. руб. (1995 г. – млрд. руб.)	61854	73107	88733	114840	135686	173811	223563	268842	267535	299715	336184	
на душу населения, руб. (1995 г. – тыс. руб.)	23509	27991	34220	44607	53118	68611	88861	107424	107282	123642	139363	
Индекс физического объема валового регионального продукта, в процентах к предыдущему году	107,1	103,8	107,7	107,2	101,6	110,2	109,5	103,3	94,7	103,2	103,9	
Ввод в действие объектов социально-культурного назначения:												
дошкольные учреждения, мест	-	-	15	-	-	-	-	520	230	375	340	425
общеобразовательные учреждения, ученических мест	2304	1555	1445	204	1910	798	2434	834	753	552	471	865

1	2	3	4	5	6	7	8	9	10	11	12	13
больничные учреждения, коек	98	426	317	30	138	25	421	420	-	-	120	165
амбулаторно-поликлинические учреждения, посещений в смену	1312	632	865	-	216	271	176	830	1005	810	71	1403
Доходы консолидированного бюджета субъекта, млн. руб. (1995 г. – млрд. руб.)	12880	17024	20456	24100	29398	35890	47087	59901	65513	72376	81204	82275
из них доходы муниципальных образований	8872	12456	14021	16561	16637	22071	27702	29871	31095	33141	39386	36312
Расходы консолидированного бюджета субъекта, млн. руб. (1995 г. – млрд. руб.)	13503	17055	20954	24680	28301	34965	46335	58760	66180	67323	80890	86894
из них расходы муниципальных образований	9203	12637	14346	16926	16888	21275	27108	29570	31784	32533	38730	36434

# ЗАБАЙКАЛЬСКИЙ КРАЙ

## ОСНОВНЫЕ СОЦИАЛЬНО-ЭКОНОМИЧЕСКИЕ ПОКАЗАТЕЛИ (Регионы России. Основные характеристики субъектов Российской Федерации. 2013)

	2001	2002	2003	2004	2005	2006	2007	2008	2009	2010	2011	2012
1	2	3	4	5	6	7	8	9	10	11	12	13
Численность населения (на конец года), тыс. человек	1165,4	1152,6	1143,9	1135,7	1128,2	1122,1	1118,9	1117,0	1117,0	1106,2	1099,4	1095,2
в том числе:												
мужчины	564,4	557,0	551,4	546,1	541,1	537,3	535,0	533,7	533,6	529,1	525,8	524,0
женщины	601,0	595,6	592,5	589,6	587,1	584,3	583,9	583,3	583,4	577,1	573,6	571,2
Из общей численности – население в трудоспособном возрасте, тыс. человек	714,9	716,4	721,4	723,3	723,7	721,7	717,9	712,2	703,4	687,6	675,3	663,3
Число родившихся на 1000 человек населения	12,5	13,1	13,5	13,8	13,5	13,9	14,9	15,9	15,9	15,9	15,5	16,2
Число умерших на 1000 человек населения	15,3	16,2	16,8	17,1	17,2	15,5	14,4	14,3	13,7	13,8	13,3	13,1
Естественный прирост, убыль (–) на 1000 человек населения	-2,8	-3,1	-3,3	-3,3	-3,7	-1,6	0,5	1,6	2,2	2,1	2,2	3,1
Ожидаемая продолжительность жизни при рождении, число лет:												
все население	60,26	59,82	59,68	59,31	59,27	61,43	63,01	63,82	64,67	64,82	65,75	66,24
мужчины	53,89	53,44	53,41	53,20	52,90	55,28	56,72	57,85	58,81	59,05	59,94	60,61
женщины	67,99	67,64	67,36	66,73	67,08	68,55	70,15	70,43	71,02	71,15	72,09	72,24
Среднегодовая численность занятых в экономике, тыс. человек	459,8	469,4	470,4	471,4	481,8	483,3	490,1	493,5	490,9	490,1	489,4	488,7
Численность работников, занятых в государственных органах и органах местного самоуправления, тыс. человек	11,6	14,3	14,2	14,5	15,8	17,4	18,0	18,4	19,2	19,3	19,2	19,0
Численность безработных, тыс. человек	81,9	62,7	78,9	64,4	60,4	46,3	54,3	82,1	66,7	60,5	59,2	56,3
Уровень безработицы, процентов	16,2	11,1	15,1	12,4	11,1	8,8	10,1	14,9	12,2	11,4	10,9	10,6
Среднедушевые денежные доходы (в месяц), руб. (1990, 1995 гг. – тыс. руб.)	2011,5	2993,1	4015,7	4799,7	5887,0	7081,4	8212,2	10971,5	12590,7	14204,5	15968,8	17335,6
Реальные денежные доходы населения, в процентах к предыдущему году	117,9	126,0	116,2	107,2	109,2	108,9	106,5	117,8	101,4	103,2	102,1	103,1
Потребительские расходы в среднем на душу населения (в месяц), руб. (1990, 1995 гг. – тыс. руб.)	1255,7	1802,8	2444,3	3091,0	3733,6	4538,5	5499,4	7200,2	8085,8	9192,2	10572,7	11733,9
Среднемесячная номинальная начисленная заработная плата работников организаций, руб. (1990, 1995 гг. – тыс. руб.)	2871,8	4246,2	5442,2	6671,6	8152,7	9942,6	12161,5	15142,5	16553,6	18684,5	21099,6	24218,5

1	2	3	4	5	6	7	8	9	10	11	12	13
Средний размер назначенных пенсий, руб. (1990, 1995 гг. – тыс. руб.)	1082,7	1363,1	1625,7	1866,9	2344,1	2618,0	3411,2	4191,8	5738,0	6929,4	7561,4	8388,5
Реальный размер назначенных пенсий, в процентах к предыдущему году	115,9	109,0	105,3	104,0	113,3	102,5	117,5	108,9	122,9	110,3	103,1	104,5
Численность пенсионеров, тыс. человек	272	270	269	266	267	266	265	266	269	275	278	280
Удельный вес численности населения с денежными доходами ниже величины прожиточного минимума в общей численности населения субъекта, процентов	55,3	44,6	32,3	28,8	26,2	23,8	23,9	20,1	20,0	19,0	18,9	17,9
Численность врачей, человек:												
всего, тыс.	5,6	5,6	5,7	5,8	5,9	6,2	6,2	6,3	6,3	6,2	6,3	6,4
на 10 000 человек населения	48,4	48,8	50,2	51,4	52,3	54,9	55,5	56,7	56,7	56,1	57,2	58,3
Численность среднего медицинского персонала, человек:												
всего, тыс.	12,4	12,8	13,0	12,9	13,1	13,3	13,4	13,3	13,1	13,0	13,1	13,0
на 10 000 человек населения	106	111	114	114	116	119	120	119	118	117,2	118,8	118,8
Число больничных учреждений	150	151	151	151	147	90	82	108	79	75	68	62
Число больничных коек:												
всего, тыс.	15,4	15,6	15,6	15,9	15,6	15,6	15,4	14,1	13,1	12,9	12,2	12,2
на 10 000 человек населения	132	136	137	140	139	139	138	127	117	117	111	112
Число амбулаторно-поликлинических учреждений	215	229	227	226	222	209	110	129	98	117	96	101
Мощность амбулаторно-поликлинических учреждений, посещений в смену:												
всего, тыс.	23,9	24,5	24,7	24,8	25,7	25,6	26,7	28,4	26,7	27,4	28,5	28,3
на 10 000 человек населения	205	213	216	218	228	228	238	254	239	248	259	258
Валовой региональный продукт:												
всего, млн. руб. (1995 г.– млрд. руб.)	35139	44556	53146	61262	69647	90732	110822	140866	148382	162100	208258	
на душу населения, руб. (1995 г.– тыс. руб.)	29980	38443	46286	53748	61527	80639	98903	126001	132839	146357	188849	
Индекс физического объема валового регионального продукта, в процентах к предыдущему году	107,5	101,6	107,4	103,4	103,7	105,7	111,8	109,1	100,7	103,7	107,8	
Ввод в действие объектов социально-культурного назначения:												
дошкольные учреждения, мест	50	95	-	-	50	270	640	315	375	40	-	118

1	2	3	4	5	6	7	8	9	10	11	12	13
общеобразовательные учреждения, ученических мест	846	540	1123	488	350	1850	1847	440	1822	-	190	-
больничные учреждения, коек	65	150	319	40	40	175	140	170	-	-	130	257
амбулаторно-поликлинические учреждения, посещений в смену	25	-	320	20	-	410	700	100	700	522	-	-
Доходы консолидированного бюджета субъекта, млн. руб. (1995 г.– млрд. руб.)	8288	12799	17194	18705	16486 2299	21786 17481	24834 3807	33086 5245	40807	43740	46358	47619
из них доходы муниципальных образований	4907	7575	9526	10539	10674 1010	13087 5214	15381 4259	18017 3964	21924	22158	24697	23652
Расходы консолидированного бюджета субъекта, млн. руб. (1995 г.– млрд. руб.)	8545	13241	17653	18462	16814 2598	21294 13520	26361 7836	32773 5412	40509	43916	48943	51091
из них расходы муниципальных образований	5293	8048	9873	10809	10419 1007	12919 4842	15842 4524	17646 4037	21757	22424	24987	23797



# КРАСНОЯРСКИЙ КРАЙ

## ОСНОВНЫЕ СОЦИАЛЬНО-ЭКОНОМИЧЕСКИЕ ПОКАЗАТЕЛИ (Регионы России. Основные характеристики субъектов Российской Федерации. 2013)

	2001	2002	2003	2004	2005	2006	2007	2008	2009	2010	2011	2012
1	2	3	4	5	6	7	8	9	10	11	12	13
Численность населения (на конец года), тыс. человек	2981,8	2961,9	2942,0	2925,4	2906,2	2893,8	2890,4	2889,8	2893,9	2829,1	2838,4	2846,5
в том числе:												
мужчины	1406,8	1393,4	1380,8	1370,4	1358,0	1350,1	1347,4	1346,8	1348,9	1318,0	1323,2	1327,9
женщины	1575,0	1568,5	1561,2	1555,0	1548,2	1543,7	1543,0	1543,0	1545,0	1511,1	1515,2	1518,6
Из общей численности – население в трудоспособном возрасте, тыс. человек	1873,4	1882,9	1892,0	1896,3	1894,7	1889,9	1882,7	1872,2	1855,3	1782,6	1769,2	1751,1
Число родившихся на 1000 человек населения	10,0	10,7	11,1	11,2	10,8	11,0	11,8	12,8	13,2	13,6	13,5	14,5
Число умерших на 1000 человек населения	14,6	15,3	15,8	15,1	15,7	13,9	13,3	13,5	13,0	13,5	13,0	13,0
Естественный прирост, убыль (–) на 1000 человек населения	-4,6	-4,6	-4,7	-3,9	-4,9	-2,9	-1,5	-0,7	0,2	0,1	0,5	1,5
Ожидаемая продолжительность жизни при рождении, число лет:												
все население	63,02	62,95	62,65	63,59	63,11	65,58	66,58	66,94	67,63	67,57	68,27	68,42
мужчины	56,69	56,75	56,46	57,35	56,69	59,41	60,61	61,11	61,88	61,60	62,53	62,65
женщины	70,25	70,02	69,71	70,58	70,40	72,16	72,77	72,98	73,45	73,77	74,07	74,26
Среднегодовая численность занятых в экономике, тыс. человек	1409,1	1415,1	1413,8	1422,0	1424,8	1427,8	1433,7	1436,8	1433,9	1439,3	1437,5	1439,0
Численность безработных, тыс. человек	148,2	119,8	172,0	141,9	141,3	153,3	127,8	99,4	150,2	40,8	40,5	39,8
Уровень безработицы, процентов	9,7	7,8	11,1	9,2	9,0	9,9	8,2	6,5	9,5	100,9	94,3	84,0
Среднедушевые денежные доходы (в месяц; за 1990 г. – включая Республику Хакасия), руб. (1990, 1995 гг. – тыс. руб.)	3571,8	4346,1	5508,8	6407,7	7709,9	9640,2	12654,2	15604,5	16569,6	18261,6	20145,5	22137,6
Реальные денежные доходы населения, в процентах к предыдущему году	102,9	100,0	105,1	105,6	107,5	112,8	121,9	110,0	96,2	100,8	102,7	104,6
Потребительские расходы в среднем на душу населения (в месяц; за 1990 г. – включая Республику Хакасия), руб. (1990, 1995 гг. – тыс. руб.)	2293,0	2867,6	3535,9	4226,9	5100,0	6485,7	8312,6	10466,4	10612,1	12246,4	14105,7	16348,6
Среднемесячная номинальная начисленная заработная плата работающих в экономике, руб. (1990, 1995 гг. – тыс. руб.)	4813,3	6171,4	7366,8	8673,7	10502,4	12471,7	15510,0	18934,7	20277,0	23254,2	25658,6	28672,4
Средний размер назначенных пенсий (за 1990 г. – включая Республику Хакасия), руб. (1990, 1995 гг. – тыс. руб.)	1173,6	1531,5	1831,7	2165,7	2711,7	3044,2	3948,9	4896,0	6639,8	8145,2	8887,2	9840,8
Реальный размер назначенных пенсий, в процентах к предыдущему году	110,6	111,7	101,0	107,2	114,6	102,5	118,8	110,4	125,9	113,2	104,5	103,2
Численность пенсионеров, тыс. человек	745	749	748	756	758	755	757	759	772	777	787	795

1	2	3	4	5	6	7	8	9	10	11	12	13
Удельный вес численности населения с денежными доходами ниже величины прожиточного минимума в общей численности населения субъекта, процентов	24,6	25,6	24,7	23,0	21,7	19,6	16,2	16,6	18,4	17,9	18,1	16,1
Численность врачей, человек:												
всего, тыс.	14,1	14,2	14,3	14,3	14,4	14,3	14,6	14,7	14,8	15,2	15,0	14,1
на 10 000 человек населения	47,4	48,0	48,5	48,9	49,6	49,6	50,7	50,8	51,2	53,7	52,9	49,6
Численность среднего медицинского персонала, человек:												
всего, тыс.	32,0	32,7	33,2	33,2	32,8	32,7	32,9	32,9	33,9	34,2	34,5	34,7
на 10 000 человек населения	108	111	113	113	113	113	114	114	117	121,0	121,7	121,7
Число больничных учреждений	261	262	257	255	249	161	162	156	153	146	157	150
Число больничных коек:												
всего, тыс.	34,4	34,4	34,0	33,9	32,6	32,1	31,4	28,6	29,2	28,9	27,2	26,7
на 10 000 человек населения	115	116	116	116	112	111	109	99	101	102	96	94
Число амбулаторно-поликлинических учреждений	530	527	472	553	589	582	617	489	467	483	498	514
Мощность амбулаторно-поликлинических учреждений, посещений в смену:												
всего, тыс.	88,0	88,3	78,4	81,4	88,8	89,4	88,2	88,9	88,3	85,3	90,5	90,9
на 10 000 человек населения	295	298	266	278	306	309	305	307	305	302	319	319
Валовой региональный продукт:												
всего, млн. руб. (1995 г. – млрд. руб.)	239420	230995	272727	365454	439737	585882	734155	740233	748512	1050158	1188778	
на душу населения, руб. (1995 г. – тыс. руб.)	80039	77729	92390	124573	150814	202031	253853	256130	258835	370952	419507	
Индекс физического объема валового регионального продукта, в процентах к предыдущему году	106,3	104,0	105,6	106,4	103,3	104,4	106,0	104,6	98,5	105,8	105,7	
Ввод в действие объектов социально-культурного назначения:												
дошкольные учреждения, мест	40	-	95	-	-	30	50	165	380	75	540	952
общеобразовательные учреждения, ученических мест	972	572	1614	52	2400	2352	180	1873	595	875	2714	460
больничные учреждения, коек	250	49	20	466	20	340	150	441	72	526	308	64
амбулаторно-поликлинические учреждения, посещений в смену	1350	774	-	-	750	375	-	100	380	250	1528	15
Доходы консолидированного бюджета субъекта, млн. руб. (1995 г. – млрд. руб.)	33725	40525	48927	68217	67537	99689	139599	157729	155430	266910	303885	176563
из них доходы муниципальных образований	25480	29266	35218	44119	43446	64297	82128	93050	94967	110,8	113,2	118699
Расходы консолидированного бюджета субъекта, млн. руб. (1995 г. – млрд. руб.)	36098	44325	53786	64530	72292	89484	120722	155136	171910	15,5	15,1	202399
из них расходы муниципальных образований	25675	30295	36091	44887	44831	62941	78853	96109	99510	11,3	9,2	120434

## ИРКУТСКАЯ ОБЛАСТЬ

### ОСНОВНЫЕ СОЦИАЛЬНО-ЭКОНОМИЧЕСКИЕ ПОКАЗАТЕЛИ (Регионы России. Основные характеристики субъектов Российской Федерации. 2013)

	2001	2002	2003	2004	2005	2006	2007	2008	2009	2010	2011	2012
1	2	3	4	5	6	7	8	9	10	11	12	13
Численность населения (на конец года), тыс. человек	2599,6	2577,7	2560,9	2545,3	2527,0	2513,8	2507,7	2505,6	2502,7	2428,0	2424,4	2422,0
в том числе:												
мужчины	1221,0	1206,7	1195,7	1185,1	1173,2	1165,1	1161,7	1159,8	1157,3	1123,7	1121,6	1120,4
женщины	1378,6	1371,0	1365,2	1360,2	1353,8	1348,7	1346,0	1345,8	1345,4	1304,3	1302,8	1301,6
Из общей численности – население в трудоспособном возрасте, тыс. человек	1596,7	1601,7	1611,9	1615,8	1615,0	1609,0	1599,4	1586,5	1564,2	1490,9	1468,5	1445,5
Число родившихся на 1000 человек населения	11,2	11,8	12,3	12,4	11,9	12,3	13,8	15,0	15,2	15,2	15,3	15,9
Число умерших на 1000 человек населения	15,8	16,5	16,9	16,5	17,0	15,1	14,0	14,1	13,9	14,4	14,0	13,9
Естественный прирост, убыль (–) на 1000 человек населения	-4,6	-4,7	-4,6	-4,1	-5,1	-2,8	-0,2	0,9	1,3	0,8	1,3	2,0
Ожидаемая продолжительность жизни при рождении, число лет:												
все население	61,05	60,70	60,39	60,82	60,43	63,06	64,90	65,01	65,45	65,26	65,93	66,32
мужчины	54,26	53,96	53,60	53,86	53,40	56,50	58,70	58,66	59,04	58,85	59,59	59,92
женщины	69,01	68,64	68,32	68,91	68,68	70,20	71,32	71,63	72,10	72,01	72,50	72,92
Среднегодовая численность занятых в экономике, тыс. человек	1141,5	1131,5	1138,4	1152,2	1137,7	1129,5	1141,1	1163,6	1142,9	1140,2	1121,7	1137,0
Численность работников, занятых в государственных органах и органах местного самоуправления, тыс. человек	20,9	22,9	23,8	24,1	26,9	30,4	31,3	33,9	39,5	33,3	33,3	32,9
Численность безработных, тыс. человек	144,9	141,5	151,4	138,9	130,6	113,9	108,8	115,6	142,3	133,0	120,7	97,8
Уровень безработицы, процентов	11,2	11,1	11,7	10,5	10,0	8,9	8,1	8,7	10,8	10,2	9,2	7,8
Среднедушевые денежные доходы (в месяц), руб. (1990, 1995 гг. – тыс. руб.)	2879,5	3609,9	4549,6	5418,6	7040,9	8684,0	10078,1	12881,6	13511,4	15109,7	16017,2	17720,3
Реальные денежные доходы населения, в процентах к предыдущему году	100,4	108,1	109,1	106,9	117,8	113,0	105,3	110,9	93,7	100,8	96,8	104,8
Потребительские расходы в среднем на душу населения (в месяц), руб. (1990, 1995 гг. – тыс. руб.)	2000,2	2426,7	2939,6	3660,7	4545,2	5553,4	6647,3	8328,8	8439,2	9286,3	10580,2	11732,7

1	2	3	4	5	6	7	8	9	10	11	12	13
Среднемесячная номинальная начисленная заработная плата работников организаций, руб. (1990, 1995 гг. – тыс. руб.)	3642,7	5024,7	6137,6	7329,3	9125,3	11103,1	13770,0	17072,1	18192,9	20475,6	22647,7	25880,8
Средний размер назначенных пенсий, руб. (1990, 1995 гг. – тыс. руб.)	1152,5	1486,5	1777,8	2088,5	2614,4	2922,1	3793,2	4695,4	6380,2	7799,3	8503,9	9425,0
Реальный размер назначенных пенсий, в процентах к предыдущему году	115,8	113,9	105,3	106,2	115,9	102,5	115,7	108,5	125,8	111,0	103,1	103,5
Численность пенсионеров, тыс. человек	674	673	674	681	687	692	695	698	706	718	726	733
Удельный вес численности населения с денежными доходами ниже величины прожиточного минимума в общей численности населения субъекта, процентов	36,6	31,9	31,2	29,2	21,6	19,3	18,9	17,3	19,3	18,1	19,2	17,0
Численность врачей, человек:												
всего, тыс.	12,1	12,1	12,2	12,0	11,8	11,6	12,2	12,2	12,4	12,1	12,3	12,4
на 10 000 человек населения	46,6	47,1	47,8	47,2	46,9	46,2	48,7	48,6	49,5	49,9	50,9	51,3
Численность среднего медицинского персонала, человек:												
всего, тыс.	28,0	28,5	28,4	28,2	27,5	27,4	27,6	27,3	27,4	27,1	27,8	27,7
на 10 000 человек населения	108	111	111	111	109	109	110	109	110	111,5	114,8	114,3
Число больничных учреждений	234	235	231	227	223	191	122	117	122	120	125	121
Число больничных коек:												
всего, тыс.	33,1	32,6	31,8	32,0	31,0	30,6	30,4	27,2	26,5	26,4	27,1	26,5
на 10 000 человек населения	127	127	124	126	123	122	121	108	106	109	112	109
Число амбулаторно-поликлинических учреждений	362	361	354	353	345	254	196	182	178	183	332	327
Мощность амбулаторно-поликлинических учреждений, посещений в смену:												
всего, тыс.	65,7	65,0	66,1	63,9	63,2	58,9	66,6	66,6	67,2	68,6	67,7	69,4
на 10 000 человек населения	253	252	258	251	250	234	266	266	269	282	279	286
Валовой региональный продукт:												
всего, млн. руб. (1995 г. – млрд. руб.)	120240	140196	167927	213244	258096	330834	402655	456706	455529	539246	627856	
на душу населения, руб. (1995 г. – тыс. руб.)	46044	54157	65359	83524	101767	131263	160373	182199	181911	221531	258787	

1	2	3	4	5	6	7	8	9	10	11	12	13
Индекс физического объема валового регионального продукта, в процентах к предыдущему году	102,8	101,2	105,3	106,1	108,3	112,0	109,1	103,7	100,1	106,8	104,5	
Ввод в действие объектов социально-культурного назначения:												
дошкольные учреждения, мест	-	-	-	15	-	-	100	110	40	-	370	615
общеобразовательные учреждения, учебных мест	1712	2595	742	1192	974	72	312	430	20	452	630	1055
больничные учреждения, коек	-	-	155	-	133	68	-	-	-	315	100	360
амбулаторно-поликлинические учреждения, посещений в смену	20	-	100	-	100	-	-	850	600	210	-	-
Доходы консолидированного бюджета субъекта, млн. руб. (1995 г. – млрд. руб.)	19748	24095	28895	33611	41640 2317	50128 2886	65743 3747	83233	88587	98501	113112	124251
из них доходы муниципальных образований	12383	15299	18438	22404	22013 1091	28524 1398	38442 1739	47393	42808	47154	54961	60569
Расходы консолидированного бюджета субъекта, млн. руб. (1995 г. – млрд. руб.)	19857	25527	30305	34820	43256 2332	51980 2798	69106 3692	84811	82514	91796	103871	117896
из них расходы муниципальных образований	12350	16344	19222	22687	22436 1092	28899 1387	38728 1735	48380	42518	46257	53327	60450

# КЕМЕРОВСКАЯ ОБЛАСТЬ

## ОСНОВНЫЕ СОЦИАЛЬНО-ЭКОНОМИЧЕСКИЕ ПОКАЗАТЕЛИ (РЕГИОНЫ РОССИИ. ОСНОВНЫЕ ХАРАКТЕРИСТИКИ СУБЪЕКТОВ РОССИЙСКОЙ ФЕДЕРАЦИИ. 2013)

	2001	2002	2003	2004	2005	2006	2007	2008	2009	2010	2011	2012
1	2	3	4	5	6	7	8	9	10	11	12	13
Численность населения (на конец года), тыс. человек	2917,8	2893,4	2872,1	2855,0	2838,5	2826,3	2823,5	2821,8	2820,6	2761,3	2750,8	2742,5
в том числе:												
мужчины	1360,7	1344,5	1331,6	1320,7	1310,2	1302,7	1301,7	1300,6	1300,3	1265,6	1261,0	1257,5
женщины	1557,1	1548,9	1540,5	1534,3	1528,3	1523,6	1521,8	1521,2	1520,3	1495,7	1489,8	1485,0
Из общей численности – население в трудоспособном возрасте, тыс. человек	1794,2	1801,5	1811,9	1815,7	1813,8	1806,2	1797,9	1784,5	1761,4	1685,3	1654,9	1622,2
Число родившихся на 1000 человек населения	9,5	10,1	10,5	10,7	10,8	11,3	12,1	13,0	13,3	13,1	12,7	13,8
Число умерших на 1000 человек населения	16,9	17,7	18,3	17,9	18,7	17,3	16,6	16,3	15,9	16,1	15,5	15,2
Естественный прирост, убыль (–) на 1000 человек населения	-7,4	-7,6	-7,8	-7,2	-7,9	-6,0	-4,5	-3,3	-2,6	-3,0	-2,8	-1,4
Ожидаемая продолжительность жизни при рождении, число лет:												
все население	62,56	62,07	61,47	62,23	61,56	63,04	64,01	64,64	65,37	65,42	66,18	66,76
мужчины	56,34	55,90	54,98	55,80	55,11	56,50	57,48	58,17	59,01	59,01	59,87	60,54
женщины	69,64	69,09	68,97	69,58	68,98	70,35	71,20	71,71	72,18	72,24	72,76	73,16
Среднегодовая численность занятых в экономике, тыс. человек	1246,2	1249,0	1265,6	1279,8	1302,7	1313,1	1327,3	1324,0	1280,1	1294,7	1302,0	1305,4
Численность работников, занятых в государственных органах и органах местного самоуправления, тыс. человек	20,0	19,9	20,8	21,5	23,7	26,3	26,9	27,1	27,3	27,0	26,3	26,2
Численность безработных, тыс. человек	141,7	135,2	143,2	143,2	128,1	107,2	92,2	98,7	142,0	130,8	119,4	98,9
Уровень безработицы, процентов	10,0	9,3	9,8	9,8	8,6	7,3	6,3	6,7	9,7	9,0	8,2	7,1
Среднедушевые денежные доходы (в месяц), руб. (1990, 1995 гг. – тыс. руб.)	3086,5	3993,6	4906,6	6161,6	7812,8	9442,8	11700,4	14439,3	13469,6	15341,2	16666,0	18385,5
Реальные денежные доходы населения, в процентах к предыдущему году	111,0	111,2	107,8	113,6	112,5	109,9	114,7	110,0	84,4	104,8	100,1	103,9
Потребительские расходы в среднем на душу населения (в месяц), руб. (1990, 1995 гг. – тыс. руб.)	1934,1	2596,3	3194,8	4010,1	5173,6	6585,6	8264,9	10169,5	8961,3	9975,6	11237,2	12625,9

1	2	3	4	5	6	7	8	9	10	11	12	13
Среднемесячная номинальная начисленная заработная плата работников организаций, руб. (1990, 1995 гг. – тыс. руб.)	3312,7	4248,3	5263,6	6706,6	8653,6	10407,7	12554,9	15410,0	15995,0	18027,8	20478,8	23403,2
Средний размер назначенных пенсий, руб. (1990, 1995 гг. – тыс. руб.)	1154,3	1470,4	1762,0	2037,8	2553,7	2860,3	3687,4	4571,7	6204,9	7570,4	8250,9	9139,1
Реальный размер назначенных пенсий, в процентах к предыдущему году	114,7	111,9	107,2	104,0	113,4	103,5	117,4	109,9	126,1	112,1	104,1	102,3
Численность пенсионеров, тыс. человек	811	814	805	803	802	801	805	809	821	832	838	844
Удельный вес численности населения с денежными доходами ниже величины прожиточного минимума в общей численности населения субъекта, процентов	25,4	23,0	20,2	16,3	13,0	11,7	10,9	9,9	12,1	11,0	11,6	10,8
Численность врачей, человек:												
всего, тыс.	13,3	13,3	13,3	13,3	13,2	13,3	13,4	13,4	13,4	13,2	13,3	13,4
на 10 000 человек населения	45,5	45,9	46,2	46,7	46,5	47,0	47,6	47,4	47,4	47,7	48,4	48,8
Численность среднего медицинского персонала, человек:												
всего, тыс.	30,7	31,1	30,9	31,0	30,5	31,1	30,5	30,1	29,8	29,5	31	31,0
на 10 000 человек населения	105	108	108	109	107	110	108	107	106	107,0	112,6	113,2
Число больничных учреждений	178	178	172	173	137	136	134	130	129	120	122	128
Число больничных коек:												
всего, тыс.	28,3	28,0	27,7	29,5	29,3	29,6	28,6	25,9	25,6	25,6	25,9	26,9
на 10 000 человек населения	97	97	97	103	103	105	101	92	91	93	94	98
Число амбулаторно-поликлинических учреждений	503	487	470	506	388	534	421	347	290	381	424	467
Мощность амбулаторно-поликлинических учреждений, посещений в смену:												
всего, тыс.	69,0	68,2	68,0	69,7	69,6	70,7	68,5	71,1	70,8	68,7	69,7	77,8
на 10 000 человек населения	237	236	237	244	245	250	243	252	251	249	254	284
Валовой региональный продукт:												
всего, млн. руб. (1995 г. – млрд. руб.)	113800	136157	164903	244462	295378	342211	437790	575942	512422	622513	740735	
на душу населения, руб. (1995 г. – тыс. руб.)	38840	46860	57204	85370	103759	120819	154975	204040	181630	224969	268768	

1	2	3	4	5	6	7	8	9	10	11	12	13
Индекс физического объема валового регионального продукта, в процентах к предыдущему году	104,6	103,8	107,0	104,7	106,8	107,2	106,8	102,1	92,9	102,7	102,3	
Ввод в действие объектов социально-культурного назначения:												
дошкольные учреждения, мест	-	-	-	50	35	-	585	974	790	692	1501	1755
общеобразовательные учреждения, ученических мест	1163	666	1575	855	414	-	185	998	457	480	1650	120
больничные учреждения, коек	47	40	70	145	232	265	60	-	85	186	-	44
амбулаторно-поликлинические учреждения, посещений в смену	221	656	428	1324	1174	431	1241	1014	286	1014	442	349
Доходы консолидированного бюджета субъекта, млн. руб. (1995 г. – млрд. руб.)	18520	25555	30364	46850	57208	63416	84258	118324	100372	113379	128336	120926
из них доходы муниципальных образований	13974	18834	21657	30324	37630	42759	55280	80155	74753	83457	94589	93798
Расходы консолидированного бюджета субъекта, млн. руб. (1995 г. – млрд. руб.)	18390	26092	29214	43642	57655	66027	84643	114237	106281	117172	131550	131051
из них расходы муниципальных образований	14194	19092	21115	30007	37862	42949	55220	79335	75828	82999	95545	95319



# НОВОСИБИРСКАЯ ОБЛАСТЬ

## ОСНОВНЫЕ СОЦИАЛЬНО-ЭКОНОМИЧЕСКИЕ ПОКАЗАТЕЛИ (Регионы России. Основные характеристики субъектов Российской Федерации. 2013)

	2001	2002	2003	2004	2005	2006	2007	2008	2009	2010	2011	2012
1	2	3	4	5	6	7	8	9	10	11	12	13
Численность населения (на конец года), тыс. человек	2703,0	2688,5	2672,8	2662,3	2649,9	2640,7	2635,6	2639,9	2649,9	2666,5	2686,9	2709,5
в том числе:												
мужчины	1256,2	1247,0	1237,6	1230,9	1222,7	1216,7	1213,2	1214,5	1218,8	1239,2	1250,1	1261,4
женщины	1446,8	1441,5	1435,2	1431,4	1427,2	1424,0	1422,4	1425,4	1431,1	1427,3	1436,8	1448,1
Из общей численности – население в трудоспособном возрасте, тыс. человек	1671,1	1683,0	1690,4	1695,4	1695,1	1689,0	1679,3	1671,5	1659,4	1660,3	1655,2	1647,5
Число родившихся на 1000 человек населения	9,2	10,0	10,6	10,9	10,6	10,5	11,4	12,5	12,9	13,2	13,1	13,9
Число умерших на 1000 человек населения	14,5	15,4	15,5	15,4	16,1	15,2	14,7	14,5	14,1	13,9	13,6	13,6
Естественный прирост, убыль (-) на 1000 человек населения	-5,3	-5,4	-4,9	-4,5	-5,5	-4,7	-3,3	-2,0	-1,2	-0,7	-0,5	0,3
Ожидаемая продолжительность жизни при рождении, число лет:												
все население	66,09	65,62	65,44	65,58	65,06	66,38	67,43	68,00	68,94	69,28	69,68	69,72
мужчины	59,89	59,62	59,11	59,14	58,42	59,88	61,10	61,79	62,97	63,28	63,86	63,90
женщины	72,70	72,05	72,32	72,58	72,41	73,35	74,06	74,40	74,96	75,41	75,51	75,58
Среднегодовая численность занятых в экономике, тыс. человек	1125,6	1133,5	1192,6	1205,3	1221,7	1229,8	1244,7	1271,2	1255,9	1286,6	1305,1	1348,7
Численность работников, занятых в государственных органах и органах местного самоуправления, тыс. человек	20,7	23,6	23,9	23,7	26,9	28,6	29,3	30,1	30,5	30,6	30,1	29,1
Численность безработных, тыс. человек	162,0	154,1	150,2	119,8	106,9	101,3	97,8	104,1	141,3	108,5	98,4	80,7
Уровень безработицы, процентов	12,4	11,4	11,1	9,0	7,8	7,4	7,1	7,3	10,0	7,6	6,8	5,6
Среднедушевые денежные доходы (в месяц), руб. (1990, 1995 гг. – тыс. руб.)	2140,3	2933,0	3892,9	4968,7	6649,6	8399,4	10316,9	13080,2	15059,4	16276,0	18244,1	20637,1
Реальные денежные доходы населения, в процентах к предыдущему году	109,9	119,3	115,9	116,2	117,8	114,7	113,3	111,5	103,3	103,3	104,8	108,9

1	2	3	4	5	6	7	8	9	10	11	12	13
Потребительские расходы в среднем на душу населения (в месяц), руб. (1990, 1995 гг. – тыс. руб.)	2249,4	2904,6	3524,6	4396,0	5889,1	7391,8	9098,3	11255,0	11201,9	12647,9	14898,1	16402,3
Среднемесячная номинальная начисленная заработная плата работников организаций, руб. (1990, 1995 гг. – тыс. руб.)	2657,8	3708,8	4623,5	5833,4	7264,3	9165,6	12017,0	15713,6	16798,5	18229,7	20308,5	23245,8
Средний размер назначенных пенсий, руб. (1990, 1995 гг. – тыс. руб.)	1151,9	1468,3	1754,3	2009,8	2508,5	2804,8	3611,7	4461,8	6051,3	7475,0	8138,7	8997,8
Реальный размер назначенных пенсий, в процентах к предыдущему году	120,2	110,5	107,2	102,9	112,7	103,1	115,4	107,6	125,4	115,2	104,1	105,1
Численность пенсионеров, тыс. человек	697	694	691	691	695	696	701	707	716	738	749	760
Удельный вес численности населения с денежными доходами ниже величины прожиточного минимума в общей численности населения субъекта, процентов	46,5	39,4	32,2	25,7	21,9	20,7	18,7	17,2	16,4	16,3	16,5	14,3
Численность врачей, человек:												
всего, тыс.	14,5	15,1	15,3	15,2	16,4	15,5	15,1	15,3	15,3	15,5	15,7	15,1
на 10 000 человек населения	53,6	56,2	57,1	57,2	61,9	58,8	57,3	58,0	57,8	58,3	58,5	55,9
Численность среднего медицинского персонала, человек:												
всего, тыс.	28,9	29,3	29,7	29,3	30,8	29,7	28,5	27,8	28,1	28,5	27,9	28,2
на 10 000 человек населения	107	109	111	110	116	113	108	105	106	106,7	103,8	104,2
Число больничных учреждений	225	222	224	218	212	124	110	101	100	112	116	120
Число больничных коек:												
всего, тыс.	34,0	33,1	32,8	32,2	35,0	33,4	31,5	29,4	29,9	29,1	27,8	27,8
на 10 000 человек населения	126	123	123	121	132	126	120	111	113	109	104	103
Число амбулаторно-поликлинических учреждений	479	489	499	549	553	445	521	220	216	227	234	247
Мощность амбулаторно-поликлинических учреждений, посещений в смену:												
всего, тыс.	65,3	67,1	67,0	66,7	106,8	68,2	66,0	65,3	64,5	67,7	68,2	69,4

1	2	3	4	5	6	7	8	9	10	11	12	13
на 10 000 человек населения	241	250	251	251	403	258	250	247	243	254	254	256
Валовой региональный продукт:												
всего, млн. руб. (1995 г. – млрд. руб.)	95299	123085	153799	191827	235382	296064	365531	460087	423945	482027	576782	
на душу населения, руб. (1995 г. – тыс. руб.)	35177	45660	57375	71911	88619	111922	138556	174424	160290	180939	215485	
Индекс физического объема валового регионального продукта, в процентах к предыдущему году	111,6	105,4	109,7	110,0	108,9	108,5	111,7	105,7	89,4	104,6	108,4	
Ввод в действие объектов социально-культурного назначения:												
дошкольные учреждения, мест	280	95	115	-	-	100	280	2073	350	140	1507	2891
общеобразовательные учреждения, учебных мест	1731	1165	2110	1259	340	165	675	151	2052	740	450	512
больничные учреждения, коек	60	176	137	10	560	25	200	173	87	11	8	249
амбулаторно-поликлинические учреждения, посещений в смену	181	170	650	100	550	40	816	373	650	-	2262	356
Доходы консолидированного бюджета субъекта, млн. руб. (1995 г. – млрд. руб.)	16577	21318	26331	30270	40637	51639	72435	91532	87021	100302	112629	129041
из них доходы муниципальных образований	9084	13710	12823	17024	22632	30495	48736	52795	49980	60081	67144	74288
Расходы консолидированного бюджета субъекта, млн. руб. (1995 г. – млрд. руб.)	17973	22381	29416	33745	41699	50062	68175	90454	91080	102540	114525	133581
из них расходы муниципальных образований	9767	13840	14986	18691	23789	29462	46950	55435	51901	61545	70213	74192

# ОМСКАЯ ОБЛАСТЬ

## ОСНОВНЫЕ СОЦИАЛЬНО-ЭКОНОМИЧЕСКИЕ ПОКАЗАТЕЛИ (Регионы России. Основные характеристики субъектов Российской Федерации. 2013)

	2001	2002	2003	2004	2005	2006	2007	2008	2009	2010	2011	2012
1	2	3	4	5	6	7	8	9	10	11	12	13
Численность населения (на конец года), тыс. человек	2094,7	2075,4	2058,5	2046,6	2034,6	2025,6	2018,0	2014,1	2012,1	1976,6	1974,8	1974,0
в том числе:												
мужчины	975,7	963,8	954,7	947,5	940,5	935,0	930,5	928,3	927,2	912,6	912,2	912,0
женщины	1119,0	1111,6	1103,8	1099,1	1094,1	1090,6	1087,5	1085,8	1084,9	1064,0	1062,6	1062,0
Из общей численности – население в трудоспособном возрасте, тыс. человек	1285,6	1292,6	1300,3	1306,1	1308,8	1306,1	1297,1	1289,9	1277,2	1235,3	1218,1	1198,6
Число родившихся на 1000 человек населения	8,7	9,8	10,8	10,7	10,4	10,6	11,7	12,4	12,7	13,2	13,6	14,9
Число умерших на 1000 человек населения	13,6	14,6	14,9	14,9	15,5	14,9	14,6	14,3	13,6	13,9	13,5	13,8
Естественный прирост, убыль (–) на 1000 человек населения	-4,9	-4,8	-4,1	-4,2	-5,1	-4,3	-2,9	-1,9	-0,9	-0,7	0,1	1,1
Ожидаемая продолжительность жизни при рождении, число лет:												
все население	66,35	65,80	65,72	65,65	65,17	66,17	66,54	67,54	68,72	68,78	69,50	69,25
мужчины	60,12	59,72	59,53	59,41	58,67	59,73	60,20	61,30	62,90	62,91	63,71	63,47
женщины	73,00	72,31	72,35	72,32	72,23	73,02	73,20	73,99	74,51	74,69	75,24	75,02
Среднегодовая численность занятых в экономике, тыс. человек	954,8	950,5	938,0	928,8	939,1	941,3	943,4	947,5	942,8	944,6	945,5	944,7
Численность работников, занятых в государственных органах и органах местного самоуправления, тыс. человек	15,2	17,2	17,9	17,7	20,2	23,3	24,2	24,6	24,1	22,5	21,1	20,5
Численность безработных, тыс. человек	97,5	95,4	94,1	90,5	89,0	95,0	83,3	86,5	90,4	86,7	85,8	72,0
Уровень безработицы, процентов	10,0	9,5	9,5	9,1	8,6	9,3	8,0	8,0	8,5	8,1	7,8	6,9
Среднедушевые денежные доходы (в месяц), руб. (1990, 1995 гг. – тыс. руб.)	2341,4	3221,8	4512,5	5427,1	6916,5	8993,3	11317,5	13626,5	13813,7	15199,0	17247,9	19468,8
Реальные денежные доходы населения, в процентах к предыдущему году	122,4	120,5	122,1	108,8	112,4	117,4	116,0	105,5	91,5	102,2	105,3	107,7
Потребительские расходы в среднем на душу населения (в месяц), руб. (1990, 1995 гг. – тыс. руб.)	1591,8	2205,2	2888,4	3573,2	4547,2	5621,4	7093,6	8945,4	9202,2	10401,7	12663,1	14487,2

1	2	3	4	5	6	7	8	9	10	11	12	13
Среднемесячная номинальная начисленная заработная плата работников организаций, руб. (1990, 1995 гг. – тыс. руб.)	2294,8	3452,9	4426,9	5482,5	7124,3	8866,6	11003,6	13524,8	14780,5	16708,2	19087,8	21931,2
Средний размер назначенных пенсий, руб. (1990, 1995 гг. – тыс. руб.)	1127,8	1420,8	1702,3	1958,8	2447,7	2729,2	3526,4	4339,5	5877,1	7255,1	7877,6	8682,3
Реальный размер назначенных пенсий, в процентах к предыдущему году	119,8	109,4	108,0	105,2	113,0	101,6	115,9	108,9	126,3	113,2	105,4	101,9
Численность пенсионеров, тыс. человек	531	531	528	528	530	517	528	530	536	542	549	557
Удельный вес численности населения с денежными доходами ниже величины прожиточного минимума в общей численности населения субъекта, процентов	30,2	24,3	21,0	17,8	16,3	15,8	14,2	13,9	15,5	14,1	12,7	11,0
Численность врачей, человек:												
всего, тыс.	11,4	11,4	11,2	11,1	11,3	11,3	11,5	11,5	11,4	10,7	11,6	10,8
на 10 000 человек населения	54,5	54,7	54,5	54,3	55,3	55,9	56,8	57,0	56,9	53,9	58,8	54,9
Численность среднего медицинского персонала, человек:												
всего, тыс.	24,5	25,2	25,3	25,6	25,9	26,4	26,6	26,2	25,6	22,5	25,8	25,4
на 10 000 человек населения	117	121	123	125	127	130	132	130	128	113,8	130,7	128,8
Число больничных учреждений	160	156	155	158	161	92	92	94	91	91	92	92
Число больничных коек:												
всего, тыс.	23,9	23,7	23,7	24,4	24,5	24,4	24,4	22,4	21,4	19,6	19,3	18,8
на 10 000 человек населения	114	114	115	119	120	120	121	111	106	99	98	95
Число амбулаторно-поликлинических учреждений	406	407	423	431	463	258	285	203	193	185	193	185
Мощность амбулаторно-поликлинических учреждений, посещений в смену:												
всего, тыс.	46,8	46,6	46,8	46,3	47,1	46,9	47,8	47,8	47,7	46,9	47,5	47,5
на 10 000 человек населения	224	225	228	226	232	232	237	237	237	237	241	241
Валовой региональный продукт:												
всего, млн. руб. (1995 г. – млрд. руб.)	61536	92629	115030	192877	220686	262507	296005	352938	336191	371218	448686	
на душу населения, руб. (1995 г. – тыс. руб.)	29219	44424	55651	93969	108147	129307	146406	175063	167001	187458	227104	

1	2	3	4	5	6	7	8	9	10	11	12	13
Индекс физического объема валового регионального продукта, в процентах к предыдущему году	112,7	107,8	110,7	128,5	106,1	100,6	105,2	104,1	96,8	102,7	106.1	
Ввод в действие объектов социально-культурного назначения:												
дошкольные учреждения, мест	-	-	-	-	-	-	210	-	-	255	110	140
общеобразовательные учреждения, учебных мест	500	404	190	234	1847	-	836	812	58	440	680	62
больничные учреждения, коек	-	100	-	290	76	90	42	167	-	-	81	40
амбулаторно-поликлинические учреждения, посещений в смену	-	-	72	375	40	375	150	600	-	500	124	175
Доходы консолидированного бюджета субъекта, млн. руб. (1995 г. – млрд. руб.)	11370	14711	20070	33389	41488	41607	51215	55776	53936	58098	67352	75803
из них доходы муниципальных образований	4421	5114	6018	8414	14200	19948	25118	28180	26350	27918	32321	31941
Расходы консолидированного бюджета субъекта, млн. руб. (1995 г. – млрд. руб.)	11476	14780	20241	30108	41549	44952	54362	59384	57749	59206	70807	79570
из них расходы муниципальных образований	4803	5422	7128	8498	13899	20751	25386	27800	26942	27832	32292	31869

# ТОМСКАЯ ОБЛАСТЬ

## ОСНОВНЫЕ СОЦИАЛЬНО-ЭКОНОМИЧЕСКИЕ ПОКАЗАТЕЛИ (Регионы России. Основные характеристики субъектов Российской Федерации. 2013)

	2001	2002	2003	2004	2005	2006	2007	2008	2009	2010	2011	2012
1	2	3	4	5	6	7	8	9	10	11	12	13
Численность населения (на конец года), тыс. человек	1049,8	1045,5	1040,7	1036,6	1034,1	1033,1	1035,0	1038,5	1043,8	1048,5	1057,7	1064,2
в том числе:												
мужчины	496,5	492,9	489,7	486,9	484,8	483,5	484,0	485,2	487,3	492,6	496,7	499,9
женщины	553,3	552,6	551,0	549,7	549,3	549,6	551,0	553,3	556,5	555,9	561,0	564,3
Из общей численности – население в трудоспособном возрасте, тыс. человек	678,0	684,1	687,8	689,0	690,3	689,1	687,2	684,7	680,6	665,8	665,6	661,4
Число родившихся на 1000 человек населения	9,7	10,5	10,6	11,2	10,7	11,1	12,0	12,8	13,2	13,0	13,0	13,6
Число умерших на 1000 человек населения	13,4	14,4	14,5	14,0	14,5	13,5	12,8	12,9	12,9	12,6	12,2	11,9
Естественный прирост, убыль (–) на 1000 человек населения	-3,7	-3,9	-3,9	-2,8	-3,8	-2,4	-0,8	-0,1	0,3	0,4	0,8	1,7
Ожидаемая продолжительность жизни при рождении, число лет:												
все население	65,27	64,41	64,32	65,36	65,00	66,50	67,68	67,66	68,06	68,83	69,53	70,07
мужчины	59,40	58,23	58,18	59,55	59,12	60,53	61,96	61,75	62,16	63,10	63,71	64,48
женщины	71,74	71,41	71,16	71,72	71,40	72,88	73,55	73,83	74,18	74,83	75,49	75,70
Среднегодовая численность занятых в экономике, тыс. человек	464,7	469,4	477,4	484,3	478,9	488,6	496,1	496,4	495,0	491,9	487,5	494,2
Численность работников, занятых в государственных органах и органах местного самоуправления, тыс. человек	10,1	11,1	11,5	11,7	12,5	13,8	14,1	14,0	14,1	14,0	13,7	13,3
Численность безработных, тыс. человек	51,2	59,1	70,4	54,9	55,1	47,8	38,8	44,1	47,9	44,2	47,9	41,6
Уровень безработицы, процентов	10,0	11,2	13,9	10,1	10,5	9,0	6,9	8,0	8,7	7,9	9,1	8,4
Среднедушевые денежные доходы (в месяц), руб. (1990, 1995 гг. – тыс. руб.)	2851,3	3954,3	5407,3	6472,7	8076,5	9896,5	11889,8	13481,7	13776,5	15070,5	16516,0	17875,6
Реальные денежные доходы населения, в процентах к предыдущему году	108,3	118,4	117,5	106,5	110,8	111,7	111,1	100,3	92,9	102,5	102,2	103,1
Потребительские расходы в среднем на душу населения (в месяц), руб. (1990, 1995 гг. – тыс. руб.)	1801,3	2553,9	3359,7	4320,8	5502,7	6630,6	7681,1	8940,9	9038,0	9509,4	11199,4	11732,5
Среднемесячная номинальная начисленная заработная плата работников организаций, руб. (1990, 1995 гг. – тыс. руб.)	4055,1	5235,2	6685,4	7972,2	9609,9	11317,2	14429,0	17675,3	19340,0	21450,2	24001,0	26725,4

1	2	3	4	5	6	7	8	9	10	11	12	13
Средний размер назначенных пенсий, руб. (1990, 1995 гг. – тыс. руб.)	1198,5	1547,4	1860,2	2218,1	2781,6	3120,6	4033,3	4997,7	6767,1	8304,3	9051,6	10024,1
Реальный размер назначенных пенсий, в процентах к предыдущему году	109,7	110,6	105,1	106,6	112,9	104,1	116,1	110,5	124,4	112,6	104,1	102,8
Численность пенсионеров, тыс. человек	252	250	250	252	255	256	259	262	268	273	277	280
Удельный вес численности населения с денежными доходами ниже величины прожиточного минимума в общей численности населения субъекта, процентов	26,2	22,5	20,2	18,8	16,6	14,6	13,4	14,6	17,8	17,4	17,8	16,4
Численность врачей, человек:												
всего, тыс.	7,0	7,0	7,1	6,8	6,9	7,0	6,9	6,9	7,1	7,3	7,4	6,6
на 10 000 человек населения	67,0	66,6	68,5	65,5	66,6	67,6	67,1	66,4	67,9	69,1	70,1	61,9
Численность среднего медицинского персонала, человек:												
всего, тыс.	11,3	11,2	11,9	11,3	11,2	11,1	11,0	10,5	10,8	10,7	11,0	11,1
на 10 000 человек населения	108	107	115	109	108	108	107	101	103	101,8	103,8	104,2
Число больничных учреждений	75	71	70	69	69	58	58	60	61	61	64	63
Число больничных коек:												
всего, тыс.	12,7	12,5	12,5	12,8	12,8	12,8	12,8	11,6	11,6	11,9	12,1	12,0
на 10 000 человек населения	121	120	120	124	124	124	124	112	112	113	115	113
Число амбулаторно-поликлинических учреждений	136	136	151	165	166	158	154	119	136	127	121	139
Мощность амбулаторно-поликлинических учреждений, посещений в смену:												
всего, тыс.	27,3	26,8	27,5	28,5	28,6	27,8	27,5	26,7	27,9	27,9	27,4	28,5
на 10 000 человек населения	260	257	264	275	276	269	266	257	268	266	259	268
Валовой региональный продукт:												
всего, млн. руб. (1995 г. – млрд. руб.)	57041	75547	97084	132439	159579	188801	214487	251726	242481	284292	337722	
на душу населения, руб. (1995 г. – тыс. руб.)	54222	72107	93064	127511	154131	182660	207426	242804	232901	272208	320680	
Индекс физического объема валового регионального продукта, в процентах к предыдущему году	110,8	109,2	111,8	105,0	96,2	102,7	104,0	102,4	96,5	104,7	103,6	
Ввод в действие объектов социально-культурного назначения:												
дошкольные учреждения, мест	-	-	35	-	-	-	-	-	110	220	287	340



1	2	3	4	5	6	7	8	9	10	11	12	13
общеобразовательные учреждения, ученических мест	-	-	2002	220	200	535	-	525	145	279	100	100
больничные учреждения, коек	-	62	124	125	70	155	25	-	75	-	110	20
амбулаторно-поликлинических учреждения, посещений в смену	-	250	350	-	200	50	60	360	80	-	-	75
Доходы консолидированного бюджета субъекта, млн. руб. (1995 г. – млрд. руб.)	7768	10981	13599	15884	20164	25896	29412	37544	39356	42976	52434	52580
из них доходы муниципальных образований	4435	6092	6999	9269	9469	13917	17346	19958	20579	22646	28433	31940
Расходы консолидированного бюджета субъекта, млн. руб. (1995 г.– млрд. руб.)	8826	10763	14170	16361	20247	25523	31321	39675	39496	42717	51713	54642
из них расходы муниципальных образований	4784	6184	7281	9206	9669	13678	17398	20278	21161	22581	28707	30941

# СОДЕРЖАНИЕ

<b>ПРЕДИСЛОВИЕ</b> .....	3
<b>РАЗДЕЛ I. СОСТОЯНИЕ ЗДОРОВЬЯ НАСЕЛЕНИЯ И РЕСУРСЫ ЗДРАВООХРАНЕНИЯ СИБИРСКОГО ФЕДЕРАЛЬНОГО ОКРУГА В 2013 ГОДУ (Краткий анализ состояния и итогов деятельности)</b> .....	4
1.1. Демографическая ситуация.....	4
1.2. Некоторые показатели здоровья детей и женщин .....	9
1.3. Заболеваемость населения по обращаемости .....	22
1.4. Общая заболеваемость населения СФО .....	26
1.5. Заболеваемость отдельными наиболее значимыми нозологическими формами .....	30
1.6. Ресурсы здравоохранения и их использование .....	42
1.7. Скорая медицинская помощь .....	50
<b>РАЗДЕЛ II. ДЕМОГРАФИЧЕСКИЕ ПОКАЗАТЕЛИ</b> .....	55
2.1. Численность населения .....	55
2.2. Естественное движение населения и другие демографические показатели .....	60
<b>РАЗДЕЛ III. ЗДОРОВЬЕ МАТЕРИ И РЕБЕНКА</b> .....	70
3.1. Смертность детей в возрасте до 1 года .....	70
3.2. Заболеваемость детского населения .....	80
3.3. Заболеваемость подростков .....	95
3.4. Нарушения в состоянии здоровья, выявленные при проведении профилактических осмотров ....	110
3.5. Детская инвалидность .....	113
3.6. Здоровье женщин .....	116
<b>РАЗДЕЛ IV. ЗАБОЛЕВАЕМОСТЬ НАСЕЛЕНИЯ</b> .....	125
4.1. Зарегистрировано больных с впервые в жизни установленным диагнозом .....	125
4.2. Зарегистрировано больных (всего) .....	132
4.3. Заболеваемость с временной утратой трудоспособности.....	154
<b>РАЗДЕЛ V. РЕСУРСЫ ЗДРАВООХРАНЕНИЯ И ИХ ИСПОЛЬЗОВАНИЕ</b> .....	161
5.1. Кадры работников здравоохранения .....	161
5.2. Сеть учреждений здравоохранения .....	172
5.3. Коечный фонд .....	175
5.4. Амбулаторно-поликлинические учреждения.....	178
5.5. Дневные стационары .....	181
5.6. Учреждения скорой медицинской помощи .....	184
5.7. Оснащенность некоторых вспомогательных лечебно-диагностических подразделений .....	184
5.8. Техническое состояние зданий лечебных корпусов в СФО .....	192
<b>РАЗДЕЛ VI. ИТОГИ ДЕЯТЕЛЬНОСТИ УЧРЕЖДЕНИЙ ЗДРАВООХРАНЕНИЯ</b> .....	195
6.1. Использование коечного фонда .....	195
6.2. Деятельность амбулаторно-поликлинических учреждений .....	206
6.3. Деятельность дневного стационара .....	215
6.4. Деятельность учреждений скорой и неотложной помощи .....	216
6.5. Некоторые виды исследований.....	218
<b>РАЗДЕЛ VII. НЕКОТОРЫЕ ПОКАЗАТЕЛИ СПЕЦИАЛИЗИРОВАННЫХ СЛУЖБ</b> .....	221
7.1. Фтизиатрическая служба.....	221
7.2. Онкологическая служба .....	231
7.3. Психиатрическая служба .....	239
7.4. Наркологическая служба.....	243
7.5. Травматология .....	244
7.6. Инфекционная заболеваемость .....	254
<b>РАЗДЕЛ VIII. ПОЛЕЗНАЯ ИНФОРМАЦИЯ</b> .....	260

**ОСНОВНЫЕ ПОКАЗАТЕЛИ ЗДОРОВЬЯ НАСЕЛЕНИЯ И ЗДРАВООХРАНЕНИЯ  
СИБИРСКОГО ФЕДЕРАЛЬНОГО ОКРУГА В 2013 ГОДУ**

**Сборник статистических и аналитических материалов**

**Выпуск 13**

Книга издана в авторской редакции

Художник обложки В.И. Шумаков  
Оператор компьютерной верстки С.А. Косолапова

Подписано в печать 7.07.2014. Формат 60x84 1/8. Бумага офсетная № 1. Гарнитура Times New Roman.  
Печ. л. 37,5. Учет-изд.л. 12,4. Тираж 50.

Отпечатано в типографии ИП «Жидков», 630091, г. Новосибирск, ул. Коммунистическая, 35