

Федеральное медико-биологическое агентство
ФЕДЕРАЛЬНОЕ ГОСУДАРСТВЕННОЕ БЮДЖЕТНОЕ УЧРЕЖДЕНИЕ ЗДРАВООХРАНЕНИЯ
«СИБИРСКИЙ ОКРУЖНОЙ МЕДИЦИНСКИЙ ЦЕНТР
ФЕДЕРАЛЬНОГО МЕДИКО-БИОЛОГИЧЕСКОГО АГЕНТСТВА»
(ФГБУЗ СОМЦ ФМБА России)

**ОСНОВНЫЕ ПОКАЗАТЕЛИ ЗДОРОВЬЯ
НАСЕЛЕНИЯ И ЗДРАВООХРАНЕНИЯ
СИБИРСКОГО ФЕДЕРАЛЬНОГО ОКРУГА
в 2011 ГОДУ**

Под общей редакцией
О.В. Стрельченко

Выпуск 11

Новосибирск 2012

УДК 61.311
ББК 51.1 (2)
0-752

*Сборник подготовили:
О.В. Стрельченко, В.М. Чернышев,
И.Ф. Мингазов, Э.В. Герасимова*

**Основные показатели здоровья населения и здравоохранения Сибирского
0-752 федерального округа в 2011 году.** Сборник статистических и аналитических материала-
лов. Выпуск 11 / под общ. редакцией к.м.н. О.В. Стрельченко – Новосибирск: ООО
«ТД Сибирский», 2012. – 436 с.

ISBN 978-5-905902-04-8

При подготовке сборника использовались данные федеральной службы государственной статистики Российской Федерации, Министерства здравоохранения и социального развития РФ, Центрального НИИ организации и информатизации здравоохранения (ЦНИИ ОИЗ МЗ СР РФ), ФГБУ «Новосибирский научно-исследовательский институт туберкулеза» Минздравсоцразвития России, Управления Федеральной службы по надзору в сфере защиты прав потребителей и благополучия человека по Новосибирской области, годовые статистические отчеты и информация территориальных органов управления здравоохранением субъектов РФ в Сибирском федеральном округе.

Сборник рассчитан на руководителей органов и учреждений практического здравоохранения, научных работников медицинских НИИ, студентов медицинских учебных заведений, всех, кто интересуется проблемами здравоохранения.

В сборнике приводятся данные представленные региональными органами управления здравоохранением, авторский коллектив не несет ответственности за их достоверность.

При использовании материалов данного сборника ссылка обязательна.

УДК 61.311
ББК 51.1 (2)

Сердцевину, или центр круга, самоменеджмента составляет сфера информации и коммуникации, вокруг которой постоянно вращаются другие функции.

Л. Зайверт

Предисловие

В сборнике традиционно представлены основные показатели, характеризующие состояние здоровья населения и здравоохранения Сибирского федерального округа (СФО, округ).

Последний год ознаменовался тем, что сохранились основные тенденции, имевшие место в предшествующие годы. Это, прежде всего, положительная динамика демографических процессов. На фоне стабилизации и даже некоторого снижения рождаемости, продолжает снижаться общая смертность населения в связи с чем естественна убыль в округе сменилась хоть и незначительным естественным приростом (0,3 на 1000 населения). Продолжает увеличиваться средняя продолжительность предстоящей жизни. Снижается материнская и младенческая смертность, в т.ч. среди детей с весом до 1 кг при рождении.

Вместе с тем, хоть и медленными темпами растет общая и первичная заболеваемость населения. Это обусловлено в какой-то степени сохраняющейся сложной социально-экономической ситуацией, а так же значительно возросшими диагностическими возможностями учреждений практического здравоохранения и более активной профилактической работой, которая нацелена не только на предотвращение заболеваний, но и на раннее выявление их.

В структуре здравоохранения СФО также происходят изменения, свидетельствующие об эффективности принимаемых мер в рамках реализации приоритетного национального проекта «Здоровье» и программы модернизации здравоохранения страны. Сокращается количество коек в стационарах с круглосуточным пребыванием, при этом увеличивается число мест в дневных стационарах и стационарах с дневным пребыванием. Соответственно, не сокращается, а даже увеличивается число лиц, получивших стационарное лечение. Сокращаются и сроки пребывания больных в стационарах, что свидетельствует об увеличении интенсивности использования ресурсов отрасли и т.д.

Традиционно все показатели представлены по каждому субъекту в СФО и в целом по округу, многие даны в сравнении с показателями по Российской Федерации. Для читателей представляет интерес информация о ходе реализации приоритетного национального проекта «Здоровье», а так же раздел «Полезная информация», в которую включены данные, характеризующие социально-экономическую ситуацию в каждом из субъектов Российской Федерации в СФО.

Мы искренне надеемся, что настоящий сборник будет интересен и полезен, прежде всего, для организаторов здравоохранения и с благодарностью примем замечания и предложения, как по оформлению, так и по содержанию его.

С уважением,
директор
ФГБУЗ СОМЦ ФМБА России,
О.В. Стрельченко,
кандидат медицинских наук

РАЗДЕЛ I. СОСТОЯНИЕ ЗДОРОВЬЯ НАСЕЛЕНИЯ И РЕСУРСЫ ЗДРАВООХРАНЕНИЯ СИБИРСКОГО ФЕДЕРАЛЬНОГО ОКРУГА В 2011 ГОДУ

(Краткий анализ состояния и итогов деятельности)

Территория Сибирского федерального округа (СФО) занимает 30,09 % всей территории России (5145,0 тыс. кв. км), на которой проживает 13,8 % россиян. Плотность населения 3,7 чел. на 1 км² (РФ – 8,4 на 1 км²), наибольшая плотность проживания в Кемеровской области – 28,8 чел. на 1 км². Численность населения Сибирского федерального округа по предварительным данным переписи населения на 01.01.2012 г. составила 19254242 человек (рис.1.1).



Рис. 1.1. Динамика численности населения Сибирского федерального округа за 1990-2012 годы.

1.1. Демографическая ситуация

По данным федеральной службы государственной статистики в 2011 году в СФО родилось 271292 ребенка, что на 1173 меньше чем в 2010 г. (родилось 272465 ребенка). Рождаемость в среднем по округу составила 14,1 на 1000 населения (по РФ – 12,6), что несколько ниже, чем в 2010 году (14,2 на 1000 населения).

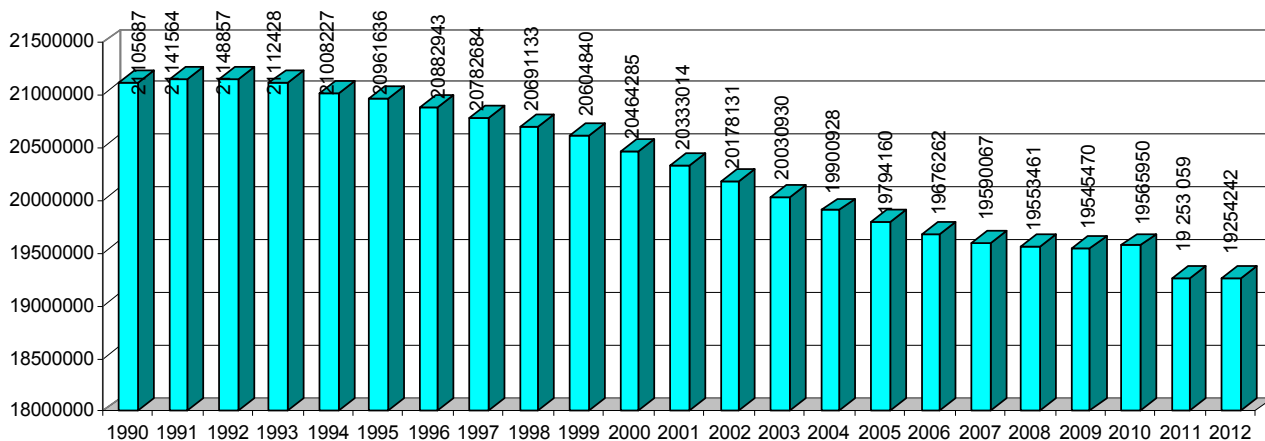

Рис. 1.2. Показатель динамики уровня рождаемости населения по Сибирскому федеральному округу за 1990-2011 годы (на 1000 населения).

Среди регионов СФО максимальная рождаемость зарегистрирована в республиках Тыва (27,1 на 1000 населения), Алтай (22,4), наименьшая – в Алтайском крае и Кемеровской области – 12,7 на 1000 населения.

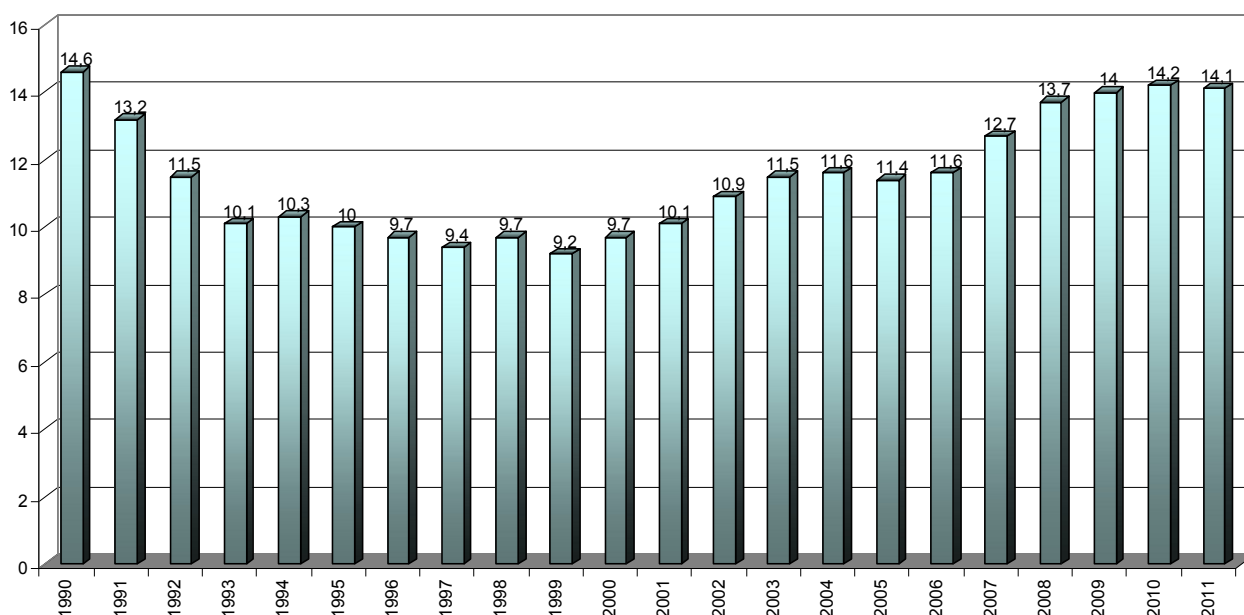

Рис. 1.3. Показатель рождаемости населения СФО в 2011 году (на 1000 населения).

Показатель смертности населения по СФО снизился и составил 13,8 на 1000 населения (14,2 в 2010 г.), что выше, чем в среднем по Российской Федерации (13,5 на 1000 населения). За 2011 год в СФО умерло 264754 чел, что на 8670 человек меньше, чем в 2010 году.

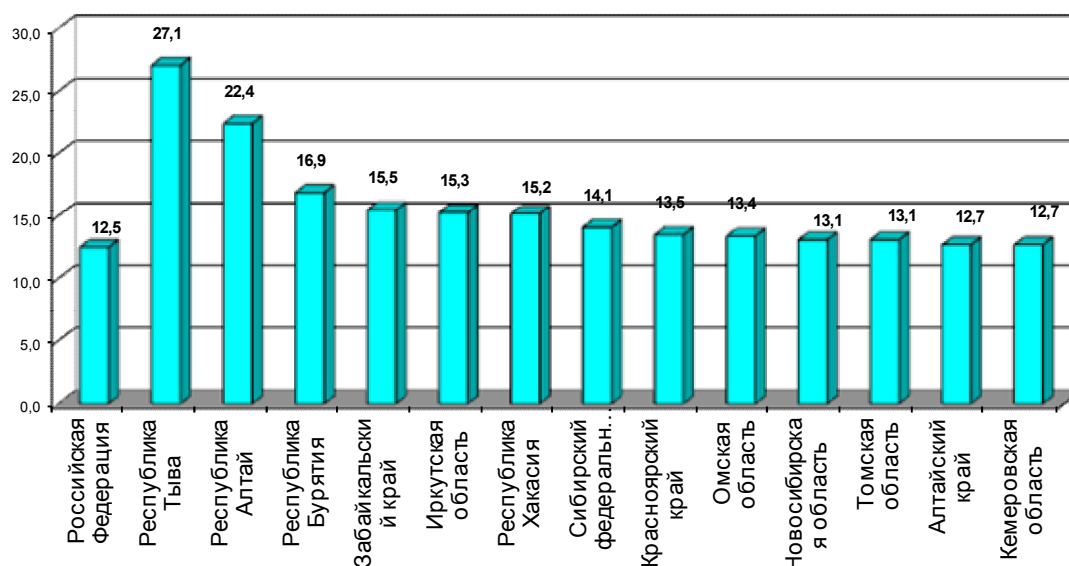

Рис. 1.4. Динамика показателя смертности населения СФО за 1990-2011 годы (на 1000 населения).

Снижение уровня смертности населения в 2011 году зарегистрировано почти во всех регионах Сибирского федерального округа.

По-прежнему, высокая смертность населения сохраняется в Кемеровской области 15,5 и Алтайском крае – 14,6 на 1000 населения (рис. 1.5), самая низкая в Республике Тыва (10,9).

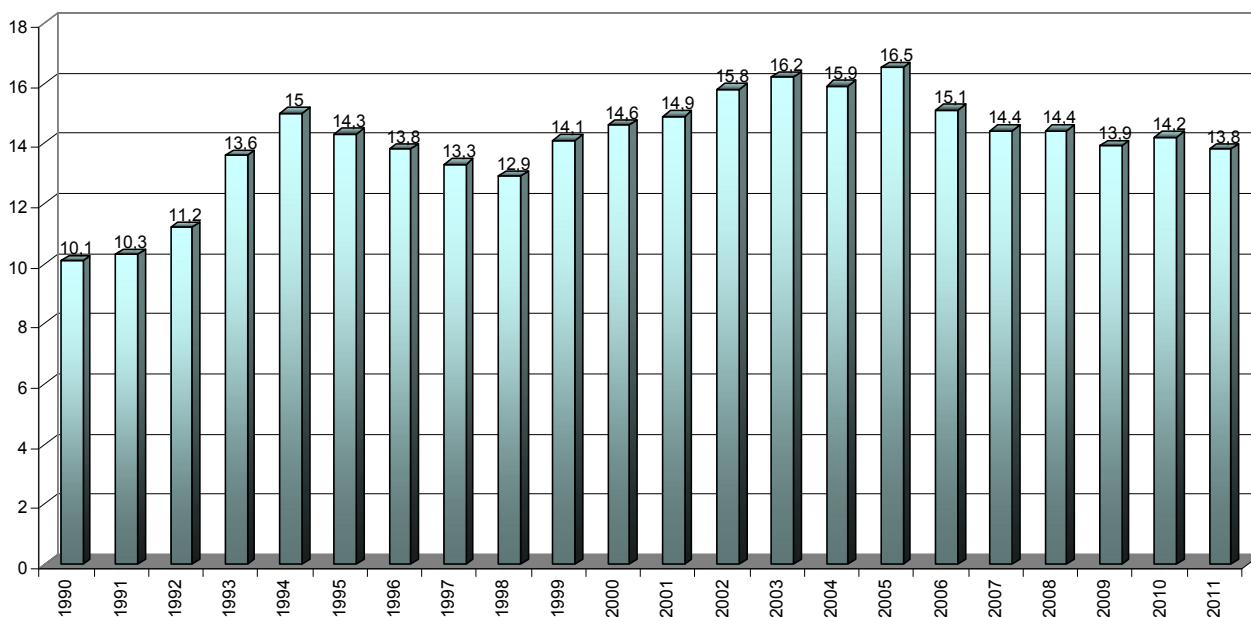

Рис. 1.5. Показатель смертности населения СФО в 2011 году (на 1000 населения).

Естественная прибыль населения в 2011 году в СФО составила + 0,3 на 1000 населения (в 2010 г. – 0; 2009 г. – 0,1; 2008 г. – 0,7; 2007 г. – 1,7; 2006 г. – 3,5; 2005 г. – 5,1). В то время , как в РФ сохраняется естественная убыль –0,9 в прошедшем году: 2010 г. – 1,7; 2009 г. – 1,8; 2008 г. – 2,5 на 1000 населения. Она имеет место и в в 3-х регионах СФО (Алтайский край, Кемеровская и Новосибирская области). Максимальный уровень естественной убыли населения (рис. 1.6) остается в Кемеровской области – 2,8 на 1000 населения (2010 г. – 2,9; 2009 г. – 2,6; 2008 г. – 3,3; 2007 г. – 4,5; 2006 г. – 6,0; 2005 г. – 7,7) и Алтайском крае – 1,9 на 1000 населения (рис. 1.6).

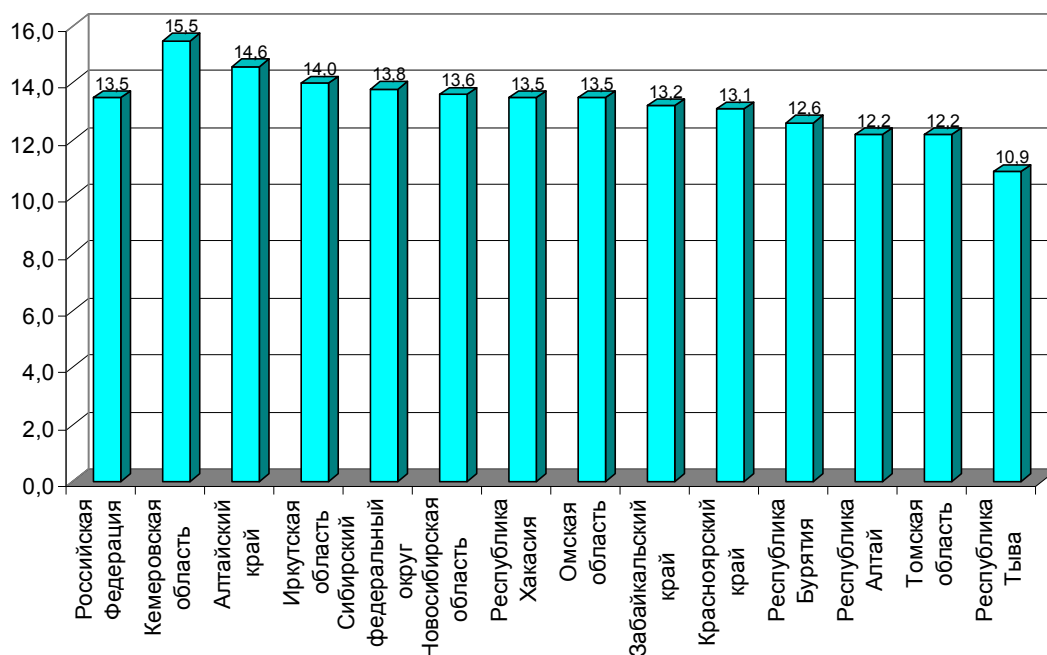

Рис. 1.6. Показатель естественного прироста, убыли (–) населения СФО в 2011 г. (на 1000 населения).

Естественный прирост населения в 2011 году зафиксирован в 8 субъектах и самый высокий в Республике Тыва с показателем 16,2 на 1000 жителей (рис. 1.6).

В связи с общей динамикой снижения смертности населения за последние годы ожидаемая продолжительность предстоящей жизни в СФО постепенно увеличивается (рис.1.7).

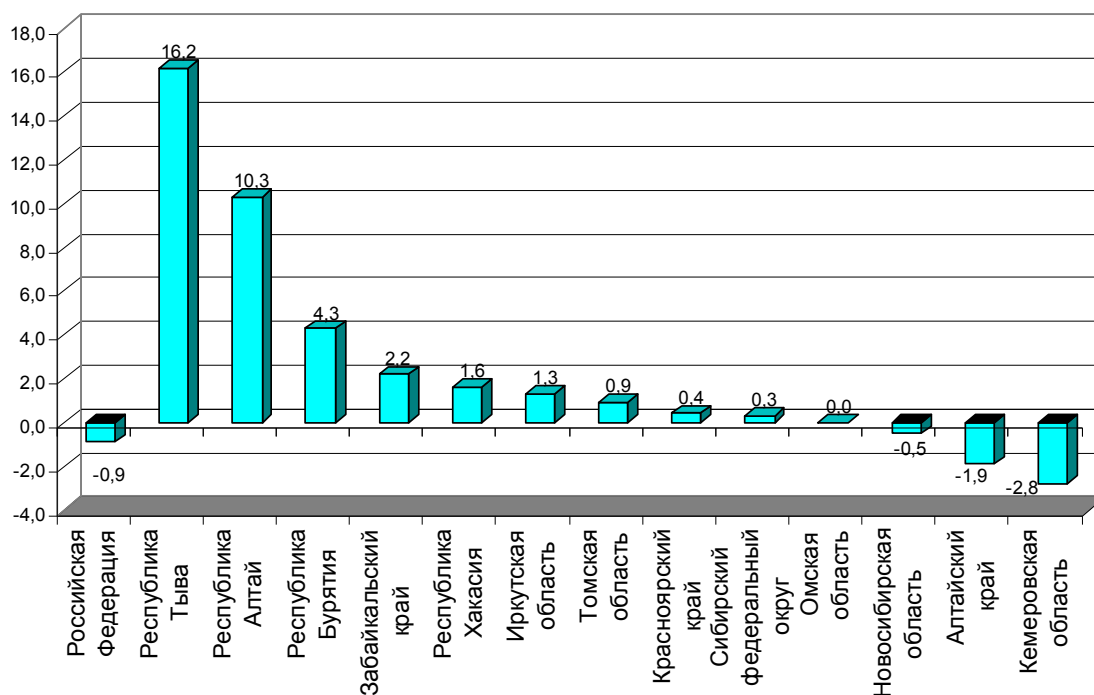

Рис. 1.7. Показатель динамики средней ожидаемой продолжительности предстоящей жизни по Сибирскому федеральному округу в 1990-2009 годах (всего, лет).

Так, при рождении в 2009 году ожидаемая продолжительность предстоящей жизни составила в Сибирском федеральном округе – 67,0 года (2008 г. – 66, 2 года; 2007 г. - 65,74 года; 2006 г. – 64,7; 2005 г. – 62,75), у мужчин – 60,1 года (2008 г – 60,1 г.; 2007 г. – 59,55, 2006 г. – 58,3, 2005 г. – 56,25), у женщин – 72,7 года (2007 г. – 73,90; 2006 г. – 71,5; 2005 г. – 70,15).

Среди регионов с наименьшим уровнем ожидаемой продолжительностью предстоящей жизни остаются Республика Тыва – 60 лет и Забайкальский край – 64,7 года, с наибольшим – Новосибирская (68,9), Омская (68,7) области, а так же Алтайский край – 68,5 года (рис.1.8).

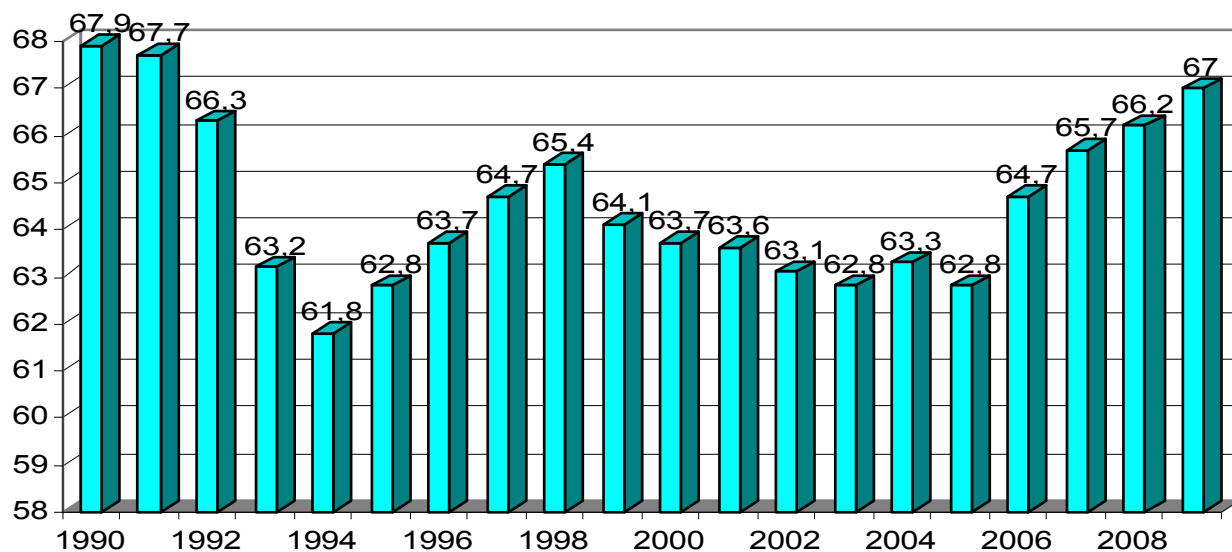

Рис. 1.8. Показатель средней ожидаемой продолжительности предстоящей жизни по регионам Сибирского федерального округа в 2009 г. (всего, лет).

У городского населения СФО показатель ожидаемой продолжительности предстоящей жизни увеличился более чем на 1 год и составил – 67,7 (2008 г. – 67,0; 2007 г. – 66,45 лет; 2006 г. – 65,30; 2005 г. – 63,35). У городского населения наибольший показатель ожидаемой продолжительности предстоящей жизни в Новосибирской (69,9) и Омской (69,7) областях, а наиболее низкий в Республике Тыва – 63,1 года (рис.1.9).

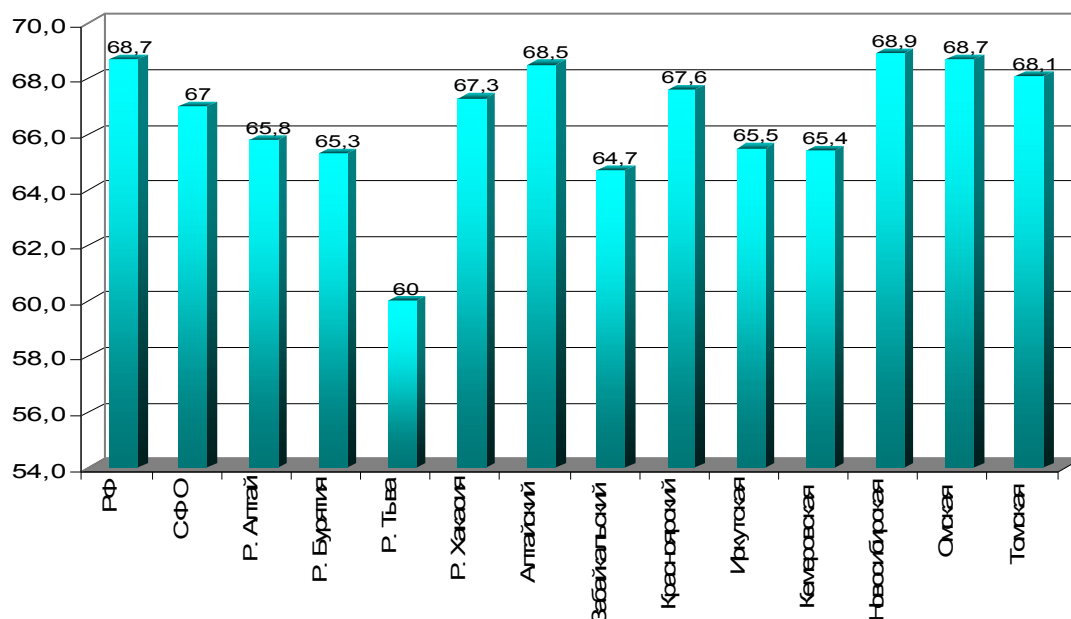

Рис. 1.9. Показатель средней ожидаемой продолжительности предстоящей жизни у городских жителей по регионам Сибирского федерального округа в 2009 г. (всего, лет).

У сельских жителей округа уровень ожидаемой продолжительности предстоящей жизни увеличился до 65,2 года (2008 г. – 64,3 года; 2007 г. – 64,0 лет, 2006 г. – 63,0; 2005 г. – 61,27). Максимальное его значение зафиксировано в 2009 году в Алтайском крае (67,5) и Томской области – 67,4, а минимальный в Республике Тыва – 56,7 года. Разрыв между минимальным и максимальным уровнем ожидаемой продолжительности предстоящей жизни у сельских жителей СФО составил в 2009 году 10,8 года (Республика Тыва и Алтайский край).

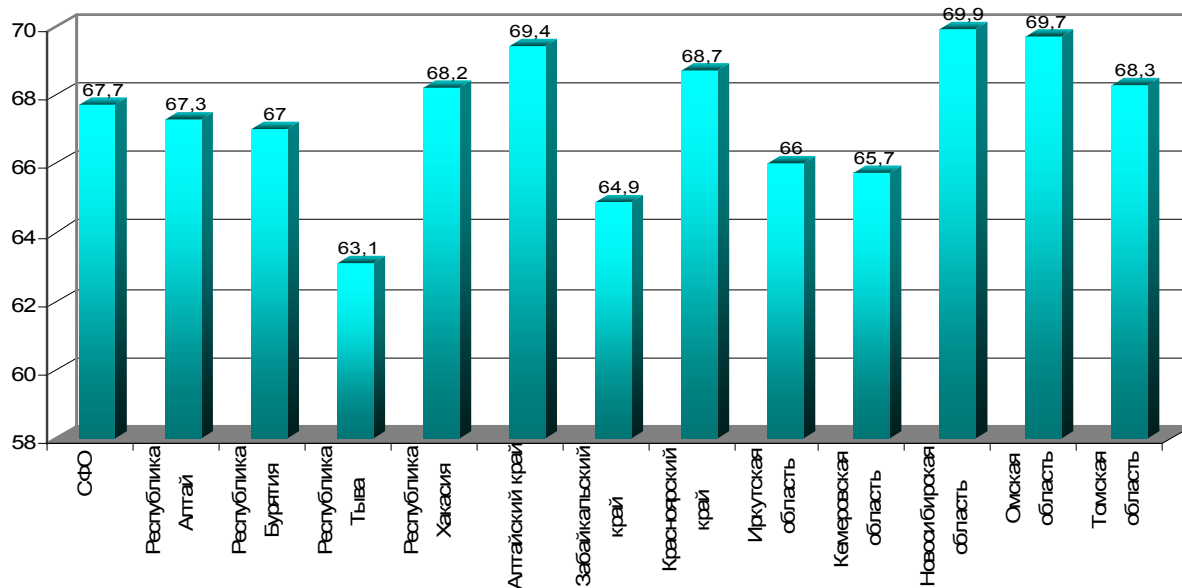

Рис. 1.10. Показатель средней ожидаемой продолжительности предстоящей жизни у сельских жителей по регионам Сибирского федерального округа в 2009 г. (всего лет).

У женщин в 2009 году наибольшая ожидаемая продолжительность предстоящей жизни наблюдалась в Новосибирской (75,0), Омской (74,5) областях и Алтайском крае (74,4).

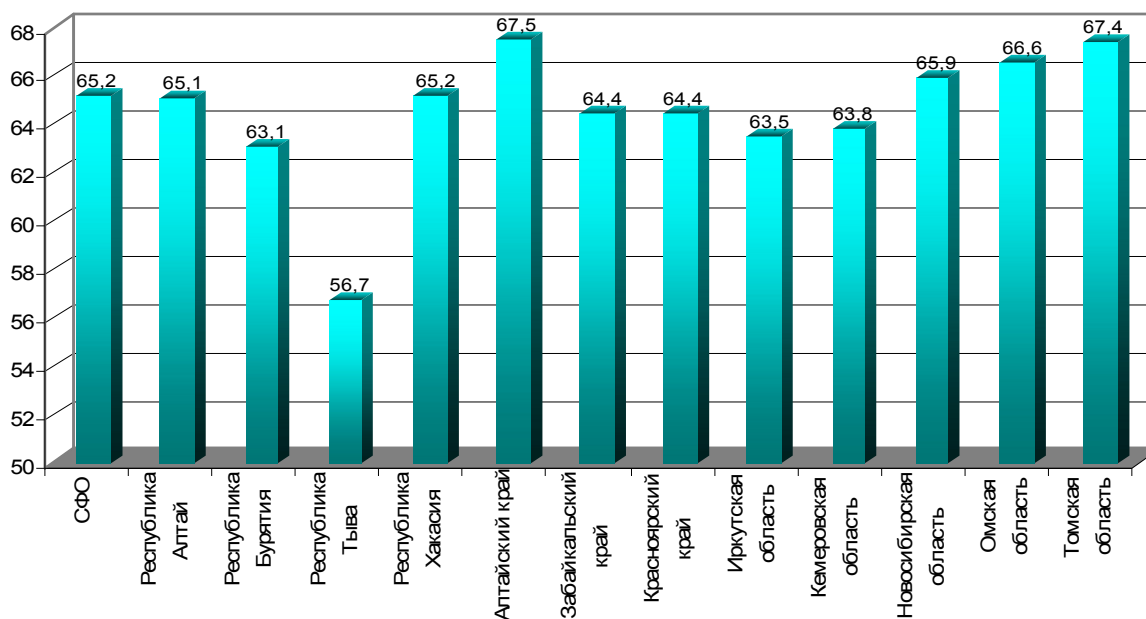

Рис. 1.11. Показатель средней ожидаемой продолжительности предстоящей жизни у женщин по регионам Сибирского федерального округа в 2009 г. (всего лет).

Минимальный уровень ожидаемой продолжительности предстоящей жизни у женщин составил 66,0 года в Республике Тыва. Разрыв между минимальным и максимальным уровнем средней ожидаемой продолжительности предстоящей жизни у женского населения составил в 2009 году 9,0 лет.

У мужчин в 2009 году наибольший уровень ожидаемой продолжительности предстоящей жизни наблюдался в Новосибирской (63,0) и Омской (62,9) областях, а минимальный (54,4 года) в Республике Тыва. Разрыв между минимальным и максимальным уровнем средней ожидаемой продолжительности предстоящей жизни у мужского населения составил в 2009 году 8,6 года.

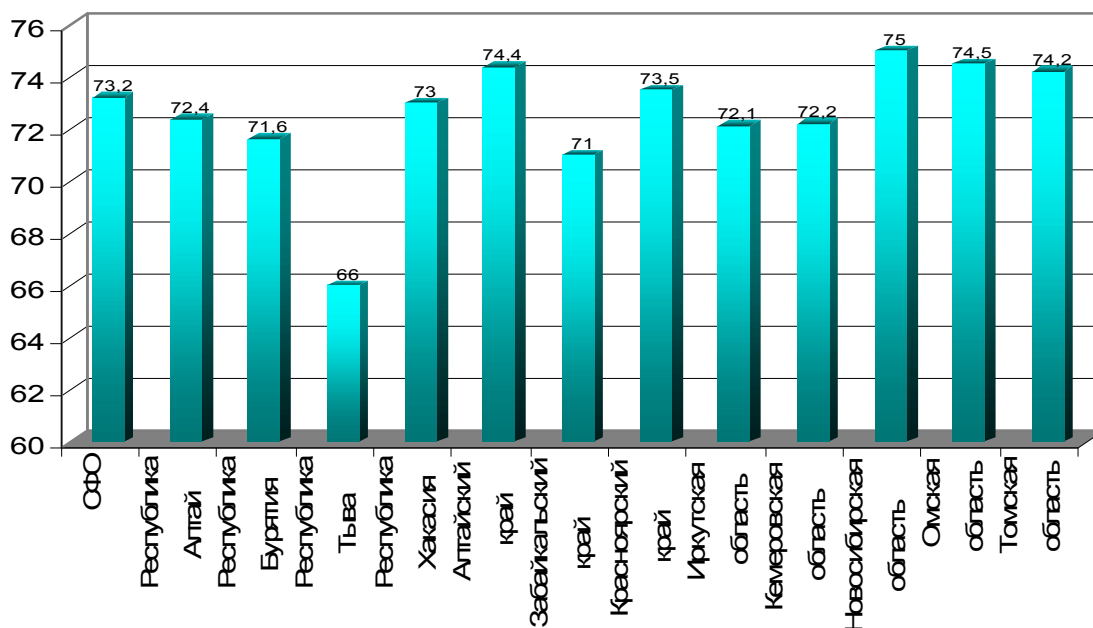

Рис. 1.12. Показатель средней ожидаемой продолжительности предстоящей жизни у мужчин по регионам Сибирского федерального округа в 2009 г. (всего лет).

В целом за 2011 год по Сибирскому федеральному округу произошло незначительное увеличение численности населения, в связи с тем, что стабилизировался уровень рождаемости населения, снизился уровень общей смертности населения и зарегистрирован естественный прирост населения.

1.2. Некоторые показатели здоровья детей и женщин

Большое внимание, уделяемое вопросам охраны здоровья женщин и детей, способствует снижению материнской и младенческой смертности в большинстве субъектов СФО.

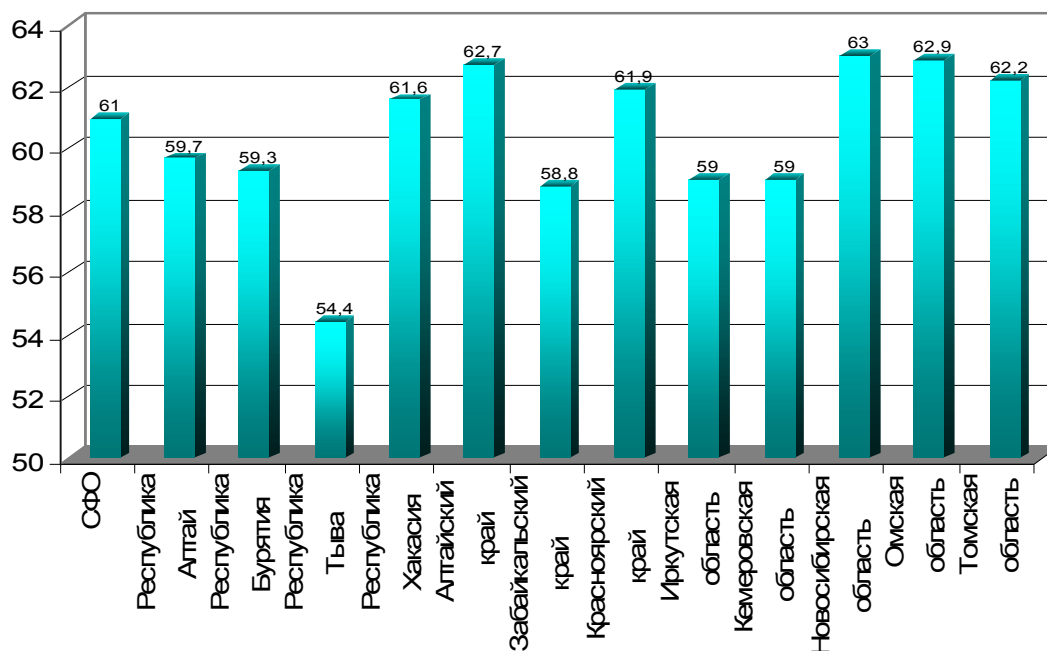
По данным федеральной службы государственной статистики в СФО в 2011 году в возрасте до 1 года умерло 2122 ребенка, что меньше чем в 2010 году на 7,0 % (2010 г. – 2294; 2009 г. – 2486; 2008 г. – 2409, 2007 г. – 2563; 2006 г. – 2581; 2005 г. – 2761). Показатель младенческой смертности по СФО в 2011 году снизился до 7,8 на 1000 родившихся живыми (2010 г. – 8,4; 2009 г. – 9,1; 2008 г. – 9,14; 2007 г. – 10,46; 2006 г. – 11,4; 2005 г. – 12,2; 2004 г. – 12,8 ‰), но продолжает превышать (рис. 1.13) среднероссийский уровень (РФ – 7,4).



Рис. 1.13. Динамика показателя младенческой смертности по Российской Федерации и Сибирскому федеральному округу (на 1000 родившихся живыми).



Рис. 1.14. Показатель младенческой смертности по СФО за 2011 год (на 1000 родившихся).

По данным Росстата в 2011 г. (рис. 1.14) произошло увеличение показателя младенческой смертности в Республике Тыва – 13,5 на 1000 родившихся живыми (2010 г. – 13,0), Республике Алтай – 11,0 (2010 г. – 9,7), Республике Хакасия – 9,5 (2010г. – 8,6), Иркутской области – 9,0; Республике Бурятия – 8,1 (2010 г. – 7,1) на 1000 родившихся живыми. Максимальной остается младенческая смертность в Республике Тыва (13,5).

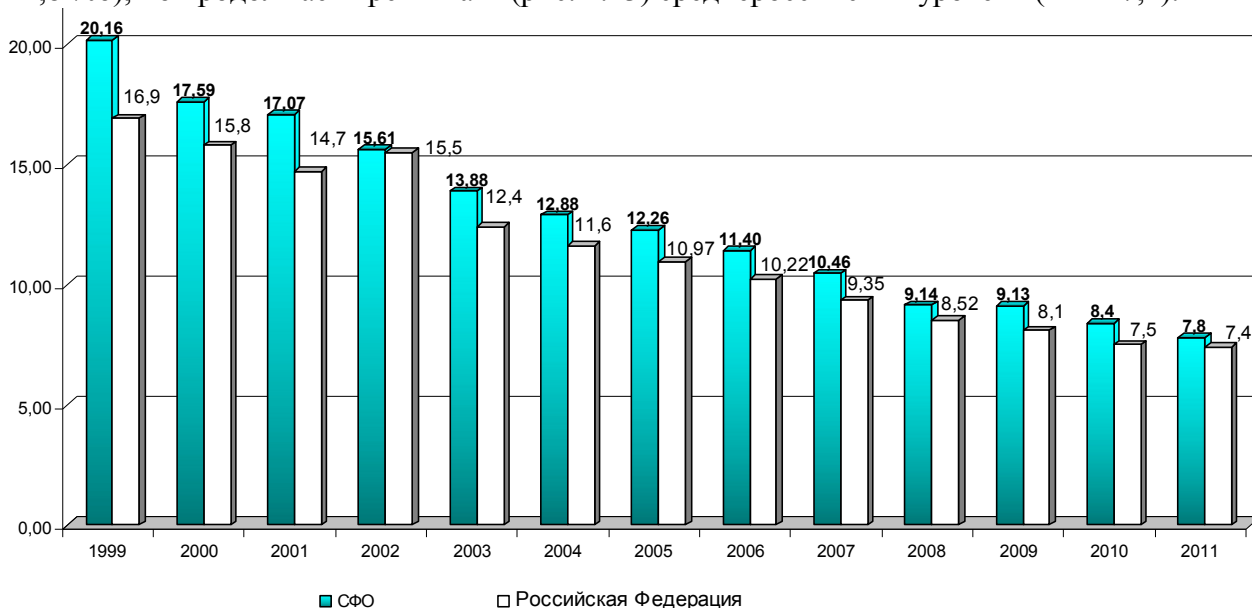
Ведущими причинами в структуре причин смерти детей в СФО в 2011 г. в возрасте до 1 года по данным Росстата (2122 случая) являлись – отдельные состояния, возникающие в перинатальный период и врожденные аномалии.

В СФО в 2011 г. сохраняется тенденция снижения перинатальная смертности (рис. 1.15), которая составила в 2011 г. 7,16 (РФ – 7,37 в 2010 г.) на 1000 родившихся живыми и мертвыми (2010 г. – 7,14; 2009 г. – 7,68; 2008 г. – 7,95; 2007 г. – 9,07; 2006 г. – 9,35; 2005 г. – 10,4; 2004 г. – 11,2). Более высокий уровень перинатальная смертности зарегистрирован в Республике Алтай (8,86), Республике Хакасия (8,68), Алтайском (7,75) и Красноярском (7,36) краях, Кемеровской области (7,59).

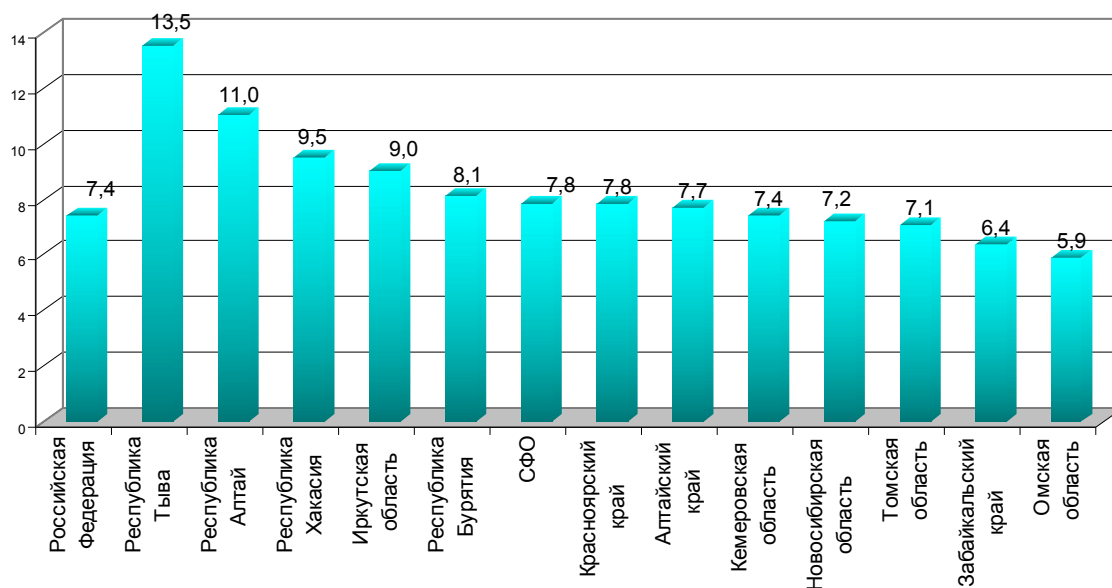

Рис. 1.15. Коэффициент перинатальной смертности по СФО в 2011 г. (на 1000 родившихся живыми и мертвыми).



Рис. 1.16. Показатель мертворожденности по СФО за 2006-2011 годы (на 1000 родившихся живыми и мертвыми).

Основными причинами перинатальной смертности являются болезни перинатального периода и врожденные аномалии.

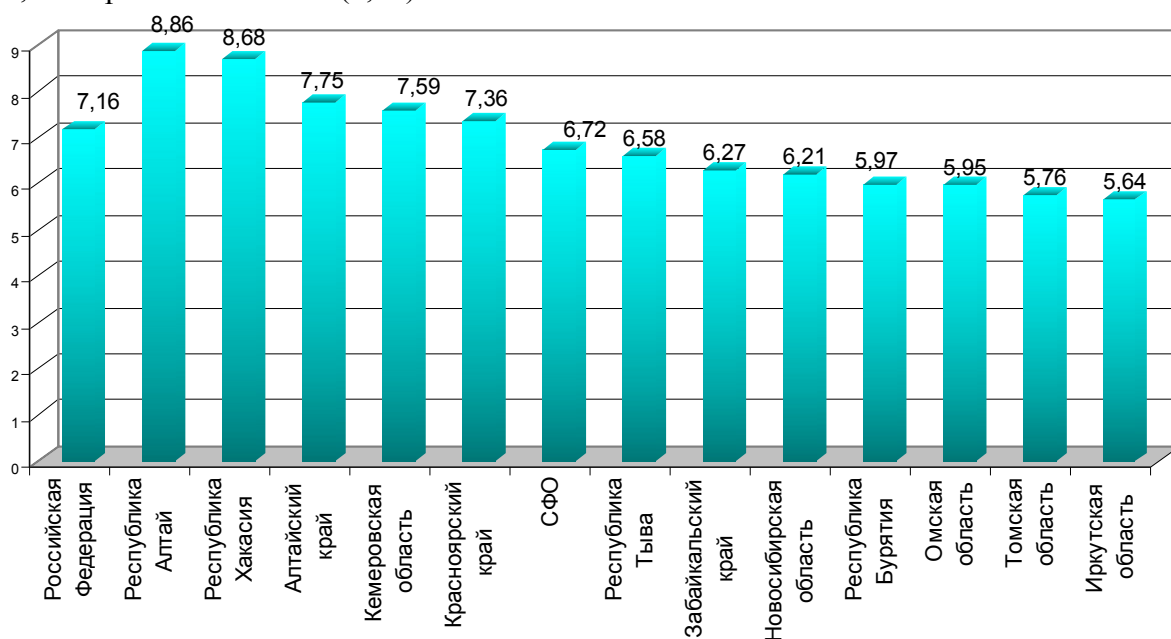
В целом уровень младенческой смертности в СФО имеет устойчивую тенденцию к снижению, что свидетельствует о повышении уровня жизни населения и роста качества медицинской помощи женщинам и детям.

Мертворождаемость (рис. 1.16) в среднем по округу в последние годы сократилась с 5,2 на 1000 родившихся живыми и мертвыми в 2006 году до 4,47 в 2011 г. (РФ в 2011 г. – 4,49 ‰).

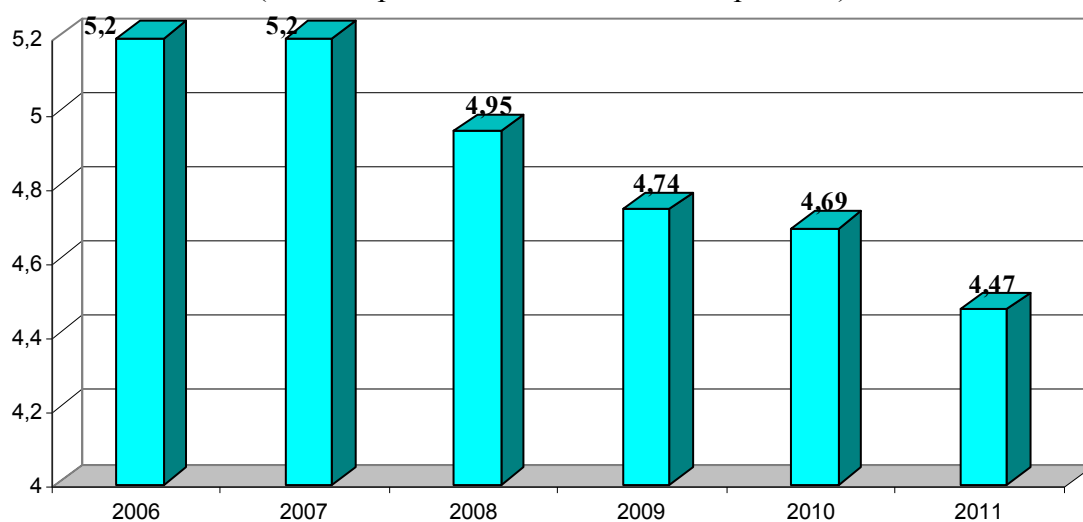
Наиболее высокий (уровень выше среднего по Российской Федерации и СФО) показатель мертворожденности в 2011 году был зафиксирован (рис. 1.17) в Республике Хакасия (6,08 ‰), Кемеровской области (5,54 ‰), Забайкальском (4,99 ‰) и Красноярском (4,91 ‰) краях. Минимальный – в Томской области (3,72 на 1000 родившихся живыми и мертвыми).



Рис. 1.17. Показатель мертворожденности по СФО в 2011 году (на 1000 родившихся живыми и мертвыми).



Рис. 1.18. Заболеваемость новорожденных по СФО в 2011 г. (на 1000 новорожденных).

Заболеваемость новорожденных (рис. 1.18) по СФО составила в 2011 г. – 588,2 случая на 1000 новорожденных (2010 г. – 623,4; 2009 г. – 631,5; 2008 г. – 702; 2006 г. – 711; 2005 г. – 764; 2004 г. – 739). В отдельных субъектах округа она значительно выше: в Забайкальском крае – 738,0, Кемеровской (731,6), Новосибирской (728,4) областях, Алтайском крае – 712,2. В то же время минимальные уровни регистрируются в Томской области (410,4) и Республике Тыва – 415,0, на 1000 новорожденных.

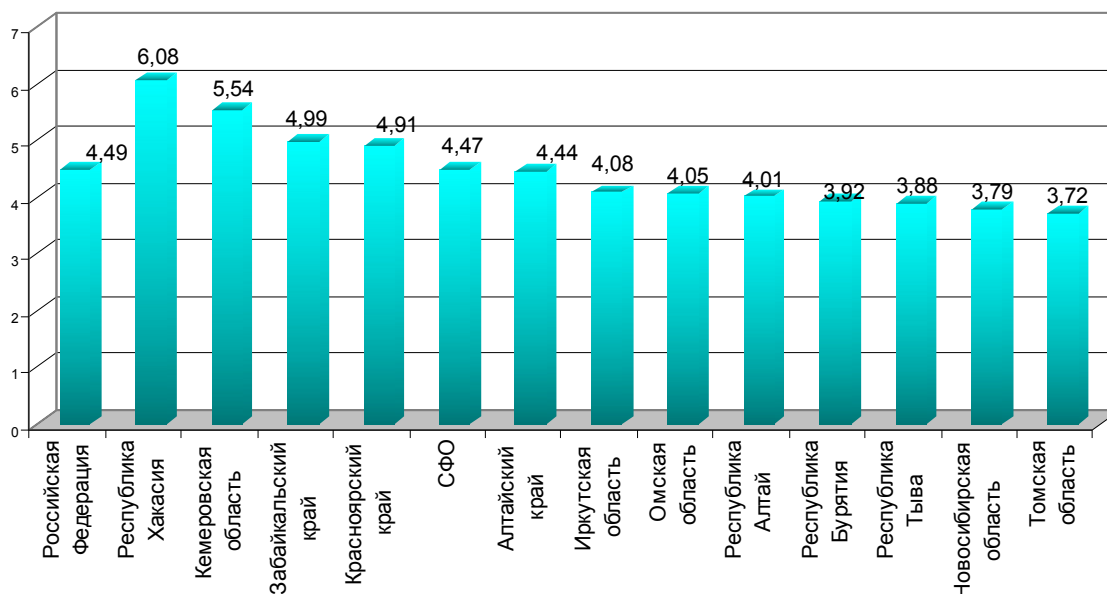
В структуре заболеваемости новорожденных, как и в предыдущие годы, основную долю составляют болезни перинатального периода – 544,5 случаев на 1000 родившихся.

Максимальные уровни болезней перинатального периода в 2011 году регистрировались в Забайкальском крае – 700,9 случаев на 1000 родившихся, Новосибирской (688,9) и Кемеровской (670,0) областях.

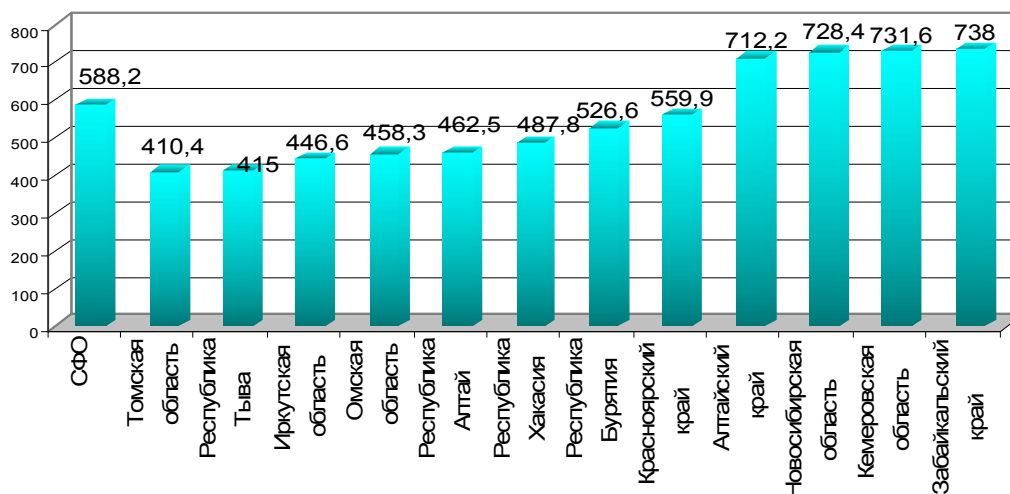
Врожденные аномалии в СФО регистрировались в 2005-2010 гг. у 33-36 на 1000 новорожденных и 30,1 на 1000 новорожденных в 2011 году. Максимальные уровни врожденных аномалий в СФО регистрировались в 2011 году в Республике Хакасия – 56,9 на 1000 новорожденных и Кемеровской области 39,7 на 1000 новорожденных, минимальные регистрировались в 2011 году в Республике Тыва – 10,1 и Омской области – 17,0 на 1000 новорожденных.

Смертность новорожденных с массой тела до 1000 г за последние годы снижается и составила в 2011 г. – 374,1 на 1000 родившихся живыми с указанной массой тела (2010 г. – 430,8; 2009 г. – 532,9; 2007 г. – 584; 2006 г. – 590; 2005 г. – 655; 2004 г. – 677 на 1000 родившихся живыми). Основные причины неонатальной смертности как доношенных, так и недоношенных детей: отдельные состояния, возникающие в перинатальном периоде, и из них, почти половина – дыхательные нарушения.



Рис. 1.19. Динамика заболеваемости детей первого года жизни по СФО (на 1000 родившихся).



Рис. 1.20. Заболеваемость детей первого года жизни в СФО за 2011 год (всего на 1000 детей соответствующего возраста).

Заболеваемость детей первого года жизни продолжалась снижаться (рис. 1.19) и составила в 2011 г. – 662591 случаев заболеваний или 2473,1 случаев на 1000 детей соответствующего возраста (2010 г. – 669149 случаев заболеваний или 2659,0 случаев на 1000 детей; 2009 г. – 2679 случаев на 1000 детей; 2008 г. – 2665 случаев на 1000 детей).

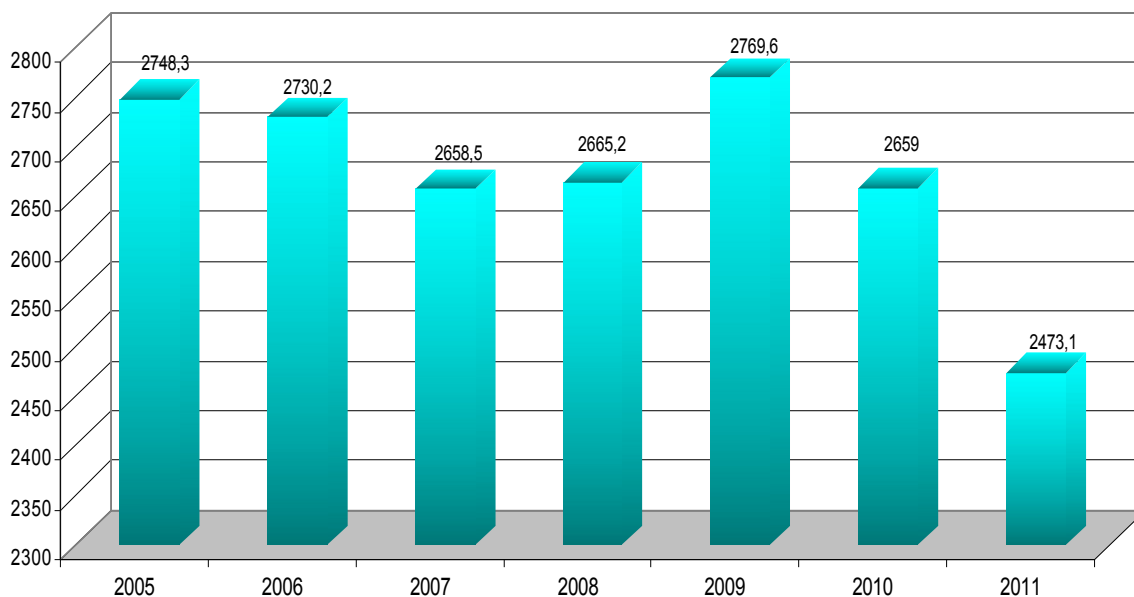
По уровню заболеваемости детей первого года жизни среди регионов СФО (рис. 1.20) лидируют республика Тыва – 3250,1 на 1000 детей (27151 заболеваний), Кемеровская область – 3249 (111616 заболеваний), и Забайкальский край – 3204,3 на 1000 детей (54675 заболеваний).

В структуре заболеваемости преобладают болезни органов дыхания (рис. 1.21), которые составили – 44,0 % (2010 г. – 43,0 %), отдельные состояния перинатального периода – 17,1 (2010 г. – 18,1 %), болезни нервной системы – 7,0 %.

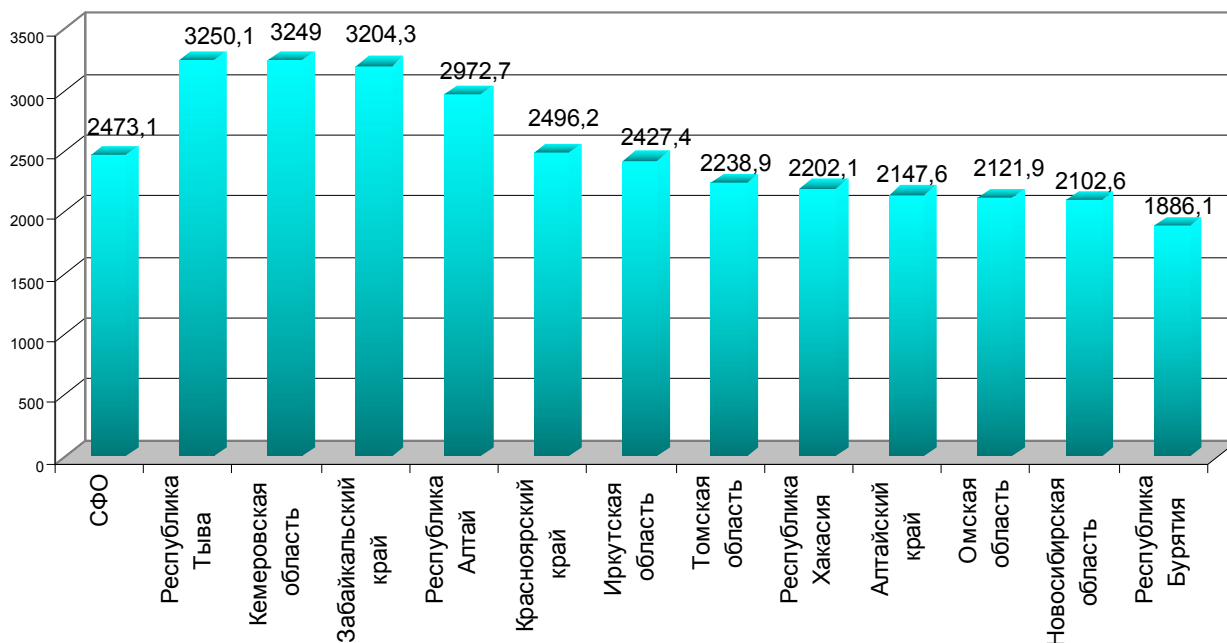

Рис. 1.21. Структура заболеваемости детей первого года жизни в СФО по классам болезней в 2011 году.



Рис. 1.22. Заболеваемость рахитом у детей первого года жизни в 2011 г. (на 1000 детей до 1 года).

В 2011 году снизился уровень заболеваемости рахитом среди детей первого года жизни (рис. 1.22). В среднем по СФО она составила 29,8 случаев на 1000 детей (2010 г. – 36,7; 2009 г. – 38,3; 2006 г. – 53; 2005 г. – 57). Наиболее высокий ее уровень регистрируется в Республике Хакасия – 109,9 случаев на 1000 детей, что в 3 раза выше, чем в среднем по округу.

В Новосибирской области рахит был зарегистрирован у 4,2 из 1000 детей первого года жизни, у 5,6 из 1000 детей первого года жизни заболели рахитом в Томской области.

В СФО максимально у 208 из 1000 детей первого года диагностированы анемии в Забайкальском крае и минимально в Новосибирской области – 43 из 1000 детей первого года (рис. 1.23).

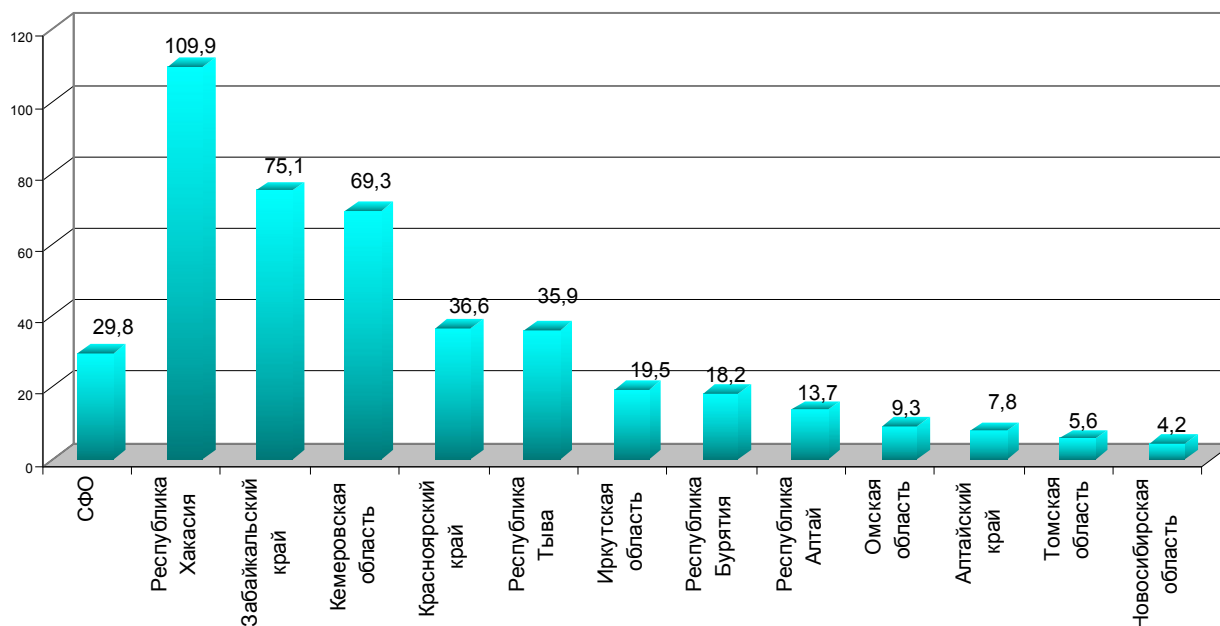

Рис. 1.23. Заболеваемость анемией в 2011 г. у детей первого года жизни (на 1000 детей до 1 года).



Рис. 1.24. Заболеваемость кишечными инфекциями у детей первого года жизни (на 1000 детей до 1 года в 2011 г.).

В Республиках Тыва и Хакасия в 2010 году кишечные инфекции у детей первого года жизни регистрировались в 2-2,5 раза чаще, чем в среднем по СФО (рис. 1.24).

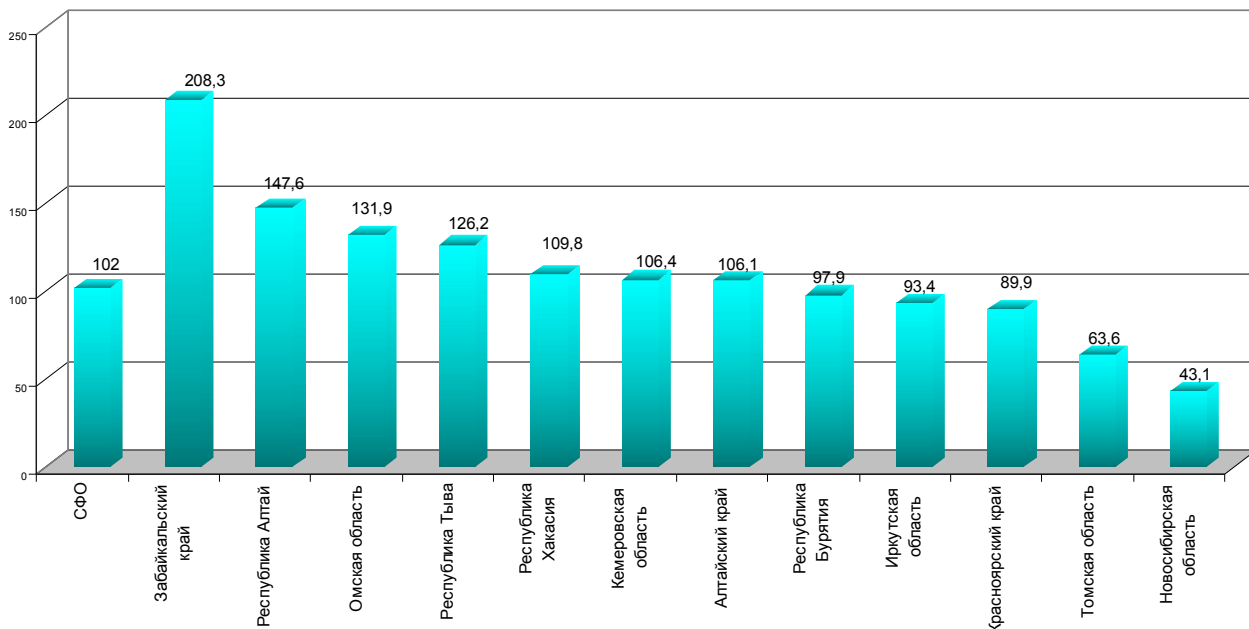
Максимальные уровни заболеваемости болезнями мочеполовой системы у детей первого года жизни регистрировались в Кемеровской области 88,3 на 1000 детей до 1 года и Красноярском крае – 80,8. Минимальные уровни заболеваемости болезнями мочеполовой системы у детей первого года жизни регистрировались в Алтайском крае и Томской области.

Здоровье женщин

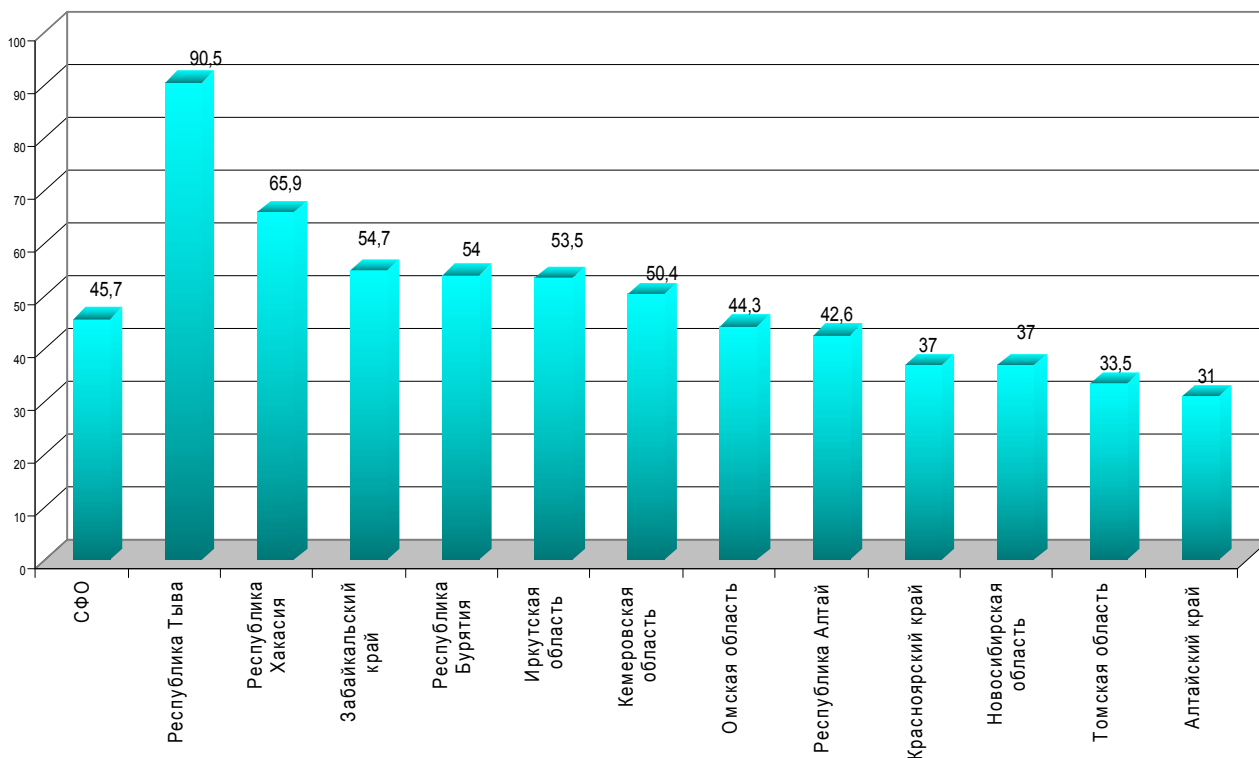
Постепенно увеличивается число женщин имеющих гинекологические заболевания, в т.ч. эндометриоз, эрозию шейки матки. Уровень заболеваемости эндометриозом (рис. 1.25) по регионам СФО в 2011 г. составил 363,6 на 100000 женского населения (в 2010 г. – 327,6; 2009 – 314,3) и имеет максимальные уровни в Алтайском крае – 935,9 (в 2010 г. – 832,1), а минимальные значения в Республике Хакасия – 100,2 (в 2010 г. – 64,6 на 100000 женского населения).



Рис. 1.25. Заболеваемость эндометриозом по регионам СФО в 2011 г. (на 100000 женского населения).



Рис. 1.26. Расстройства менструального цикла на 100000 женщин фертильного возраста.

Расстройства менструального цикла в 2011 году (рис. 1.26) возросли и зарегистрированы в СФО у 1998 из 100000 женщин фертильного возраста (в 2010 г. – 1963; в 2009 г. – 2123). Максимальные уровни расстройства менструального цикла выявлены в Алтайском крае – 5109,7 на 100000 женщин фертильного возраста (в 2010 г. – 5081, 2009 г. – 4746) и минимальные значения в Республике Тыва – 776,6 из 100000 женщин фертильного возраста.

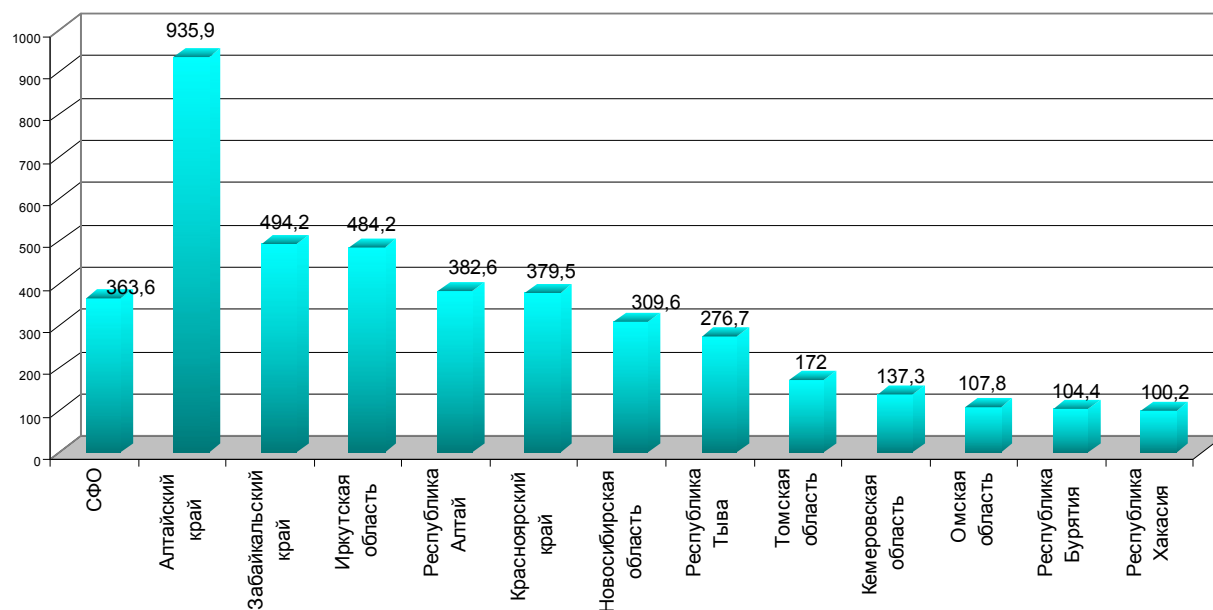
Диагноз «женское бесплодие» имеет тенденцию к росту (рис. 1.27) и в 2011 году по СФО зарегистрирован у 562,0 на 100000 женщин фертильного возраста (в 2010 г. – 520,0; 2009 г. – 507,0). Максимальные значения зарегистрированы в республике Тыва – 914,5; Алтайском крае – 753,5 и Омской области – 708,8 на 100000 женщин фертильного возраста, а минимальные – в Томской области 247 на 100000 женщин фертильного возраста.

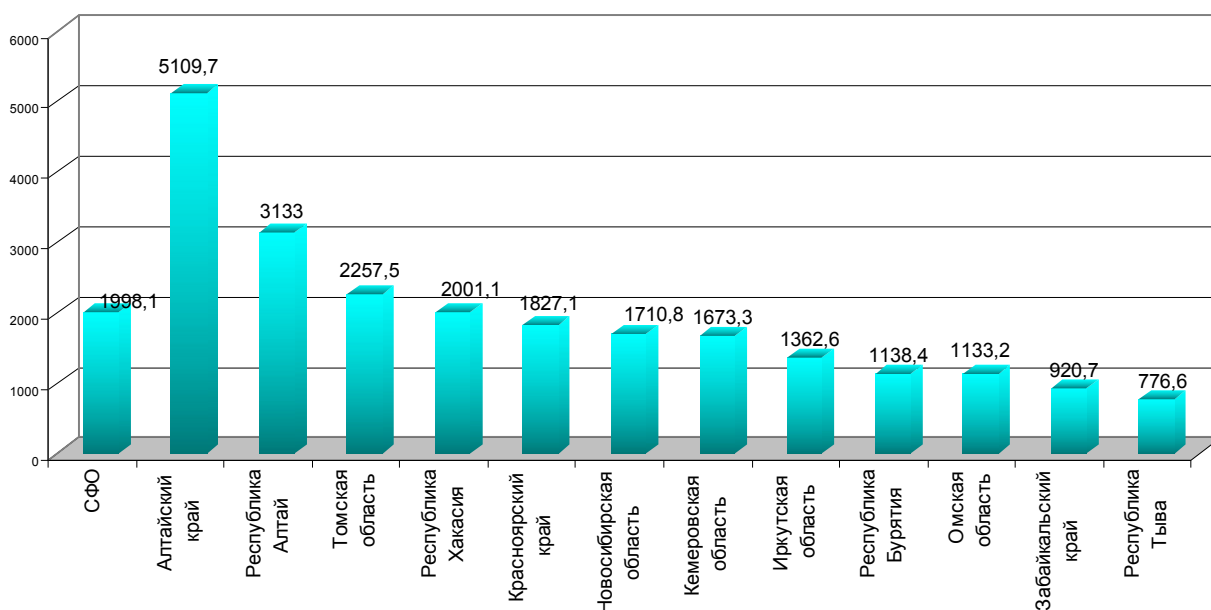

Рис. 1.27. Женское бесплодие на 100000 женского населения.

Злокачественные новообразования женских половых органов в 2011 году возросли (рис. 1.28) до 1144,7 на 100000 женского населения (2010 г. – 1112,0; 2009 г. – 1073; 2008 г. – 1047; 2007 г. – 980; 2006 г. – 991). Максимальные значения имеют место в Новосибирской области – 1358 на 100000 женского населения (2010 г. – 1318,8; 2009 г. – 1275,2).

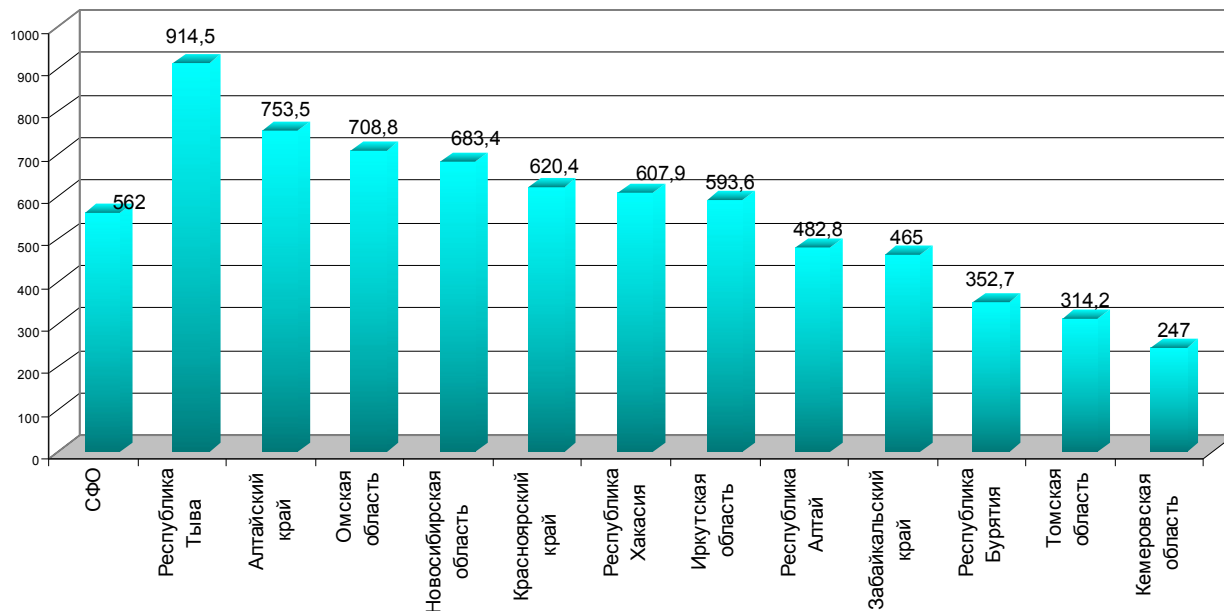

Рис. 1.28. Злокачественные новообразования женских половых органов по СФО за 2011 г. (на 100000 женского населения).

Число зарегистрированных заболеваний предшествовавших или возникших во время беременности за прошедшие годы несколько снизилось (рис. 1.29) и составило 16572 на 10000 женщин закончивших беременность (в 2010 г. – 20884,9; 2009 г. – 17450,6; 2007 г. – 13263; 2006 г. – 13957).

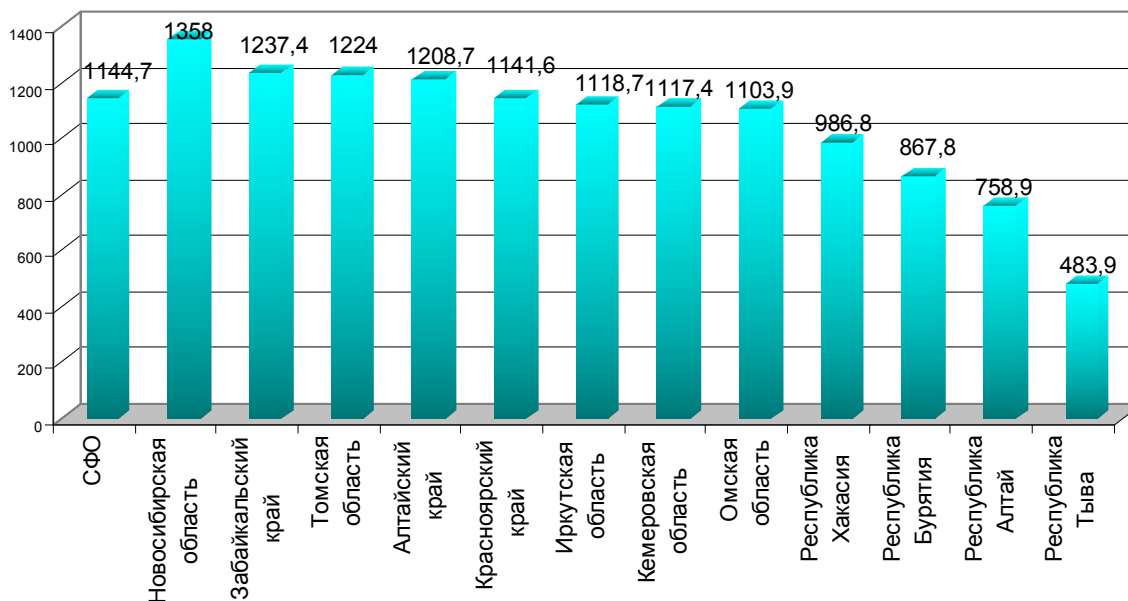

Рис. 1.29. Зарегистрировано заболеваний предшествовавших или возникших во время беременности в 2011 г. (на 10000 закончивших беременность).

В структуре заболеваемости предшествовавших или возникших во время беременности в 2011 г. преобладают анемии (рис. 1.30) – 2983,2 на 10000 беременных (в 2010 г. – 3812,6; 2009 г. – 3190,7). Высокий уровень анемий продолжает регистрироваться в республиках Алтай – 4324,7 и Тыва – 4144,9 на 10000 беременных.

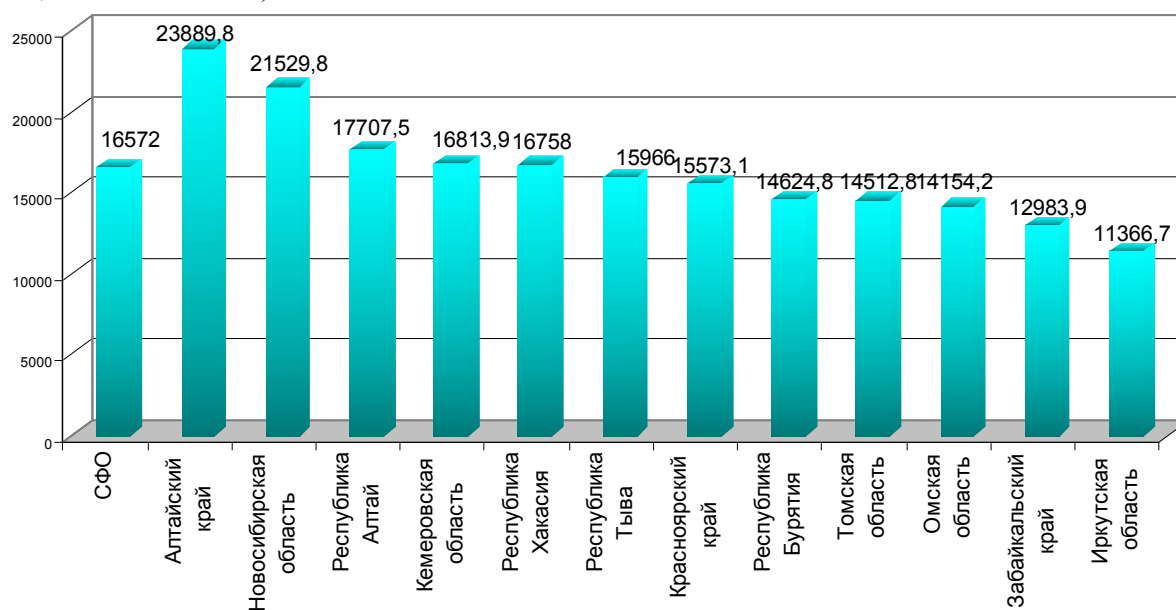

Рис. 1.30. Зарегистрировано заболеваний анемией, предшествовавших или возникших во время беременности в 2011 г. (на 10000 закончивших беременность).

На втором месте по частоте регистрации у беременных болезни мочеполовой системы (рис. 1.31) – 1783,7 на 10000 беременных (2010 г. – 2220,8; 2009 г. – 1952,0). В Республике Тыва этот показатель составил – 3132,5 на 10000 беременных.

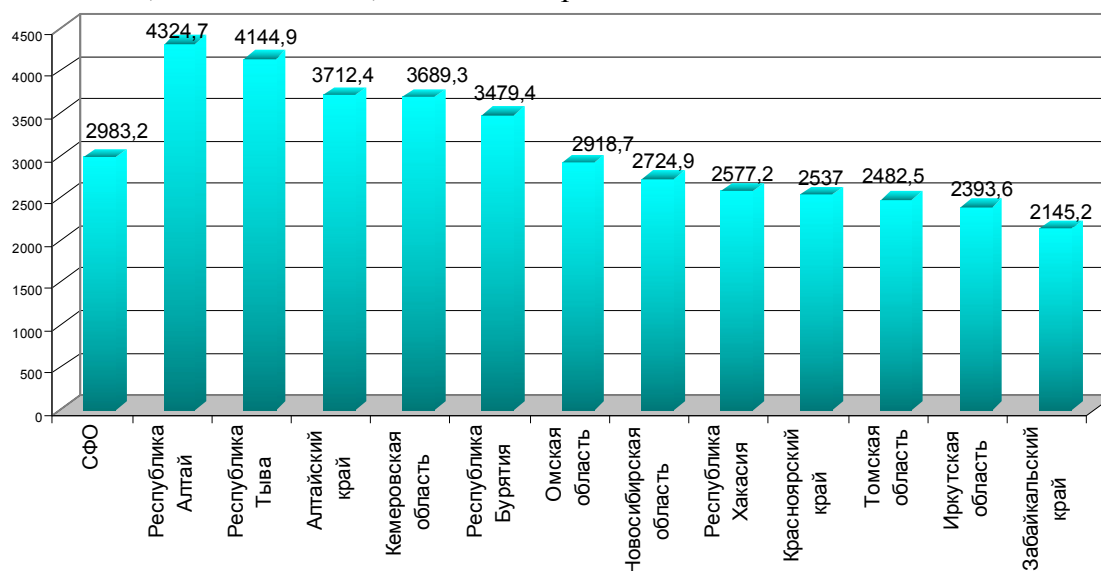

Рис. 1.31. Зарегистрировано болезней мочеполовой системы предшествовавших или возникших во время беременности в 2011 г. (на 10000 закончивших беременность).

На третьем месте – отеки (рис. 1.32), протеинурия и гипертензионные расстройства – 1722,5 случаев на 10000 беременных (2010 г. – 2254,4; 2009 г. – 1808,1). Максимальный уровень в 2011 г. зарегистрирован в Новосибирской области 3328,9 на 10000 беременных и минимальный уровень зарегистрирован в Иркутской области – 854,8 на 10000 беременных.

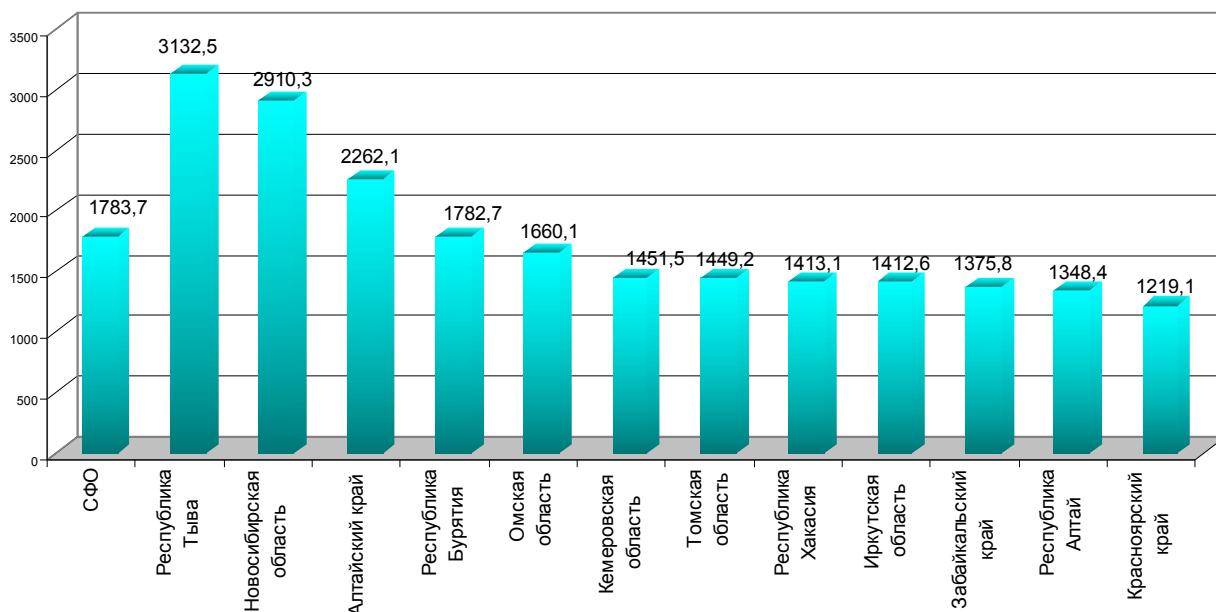

Рис. 1.32. Зарегистрировано заболеваний отеками, предшествовавших или возникших во время беременности в 2011 г. (на 10000 закончивших беременность).

Число заболеваний, осложнивших роды и после родового период (рис. 1.33), снизилось и составило в 2011 г. – 12249,7 случаев на 10000 закончивших беременность (в 2010 г. – 16607,8; 2009 г. – 12399; 2007 г. – 13180; 2006 г. – 13100 случаев на 10000 закончивших беременность). Максимальный уровень заболеваемости рожениц и родильниц зарегистрирован в Республике Алтай – 16249,5 случаев на 10000 закончивших беременность.

В 2011 г. по СФО нормальные роды были в 39,5 % случаев (в 2010 г. – 38 %; 2009 г. – 37 %; 2008 г. – 34 %; 2006 г. – 32 %). Более высокий удельный вес нормальных родов отмечен в Иркутской области – 51,6 % (в 2010 г. – 51,6 %; 2009 г. – 49,5 %) Омской области – 48,9 % (в 2010 г. – 47,9 %; 2009 г. – 50,6 %), и Республике Хакасия – 45,3 % (в 2010 г. –

45,8 %; 2009 г. – 48,9 %). В 2011г. в целом по СФО – 3,5 % (в 2010 г. – 2,7 %; 2009 г. – 2,6 %) из родивших женщин не состояли под наблюдением женской консультации. В 2011 году по СФО – 0,9 % (в 2010 г. – 0,8 %; 2009 г. – 0,7 %) от всех родов зарегистрированы у ВИЧ-инфицированных женщин.

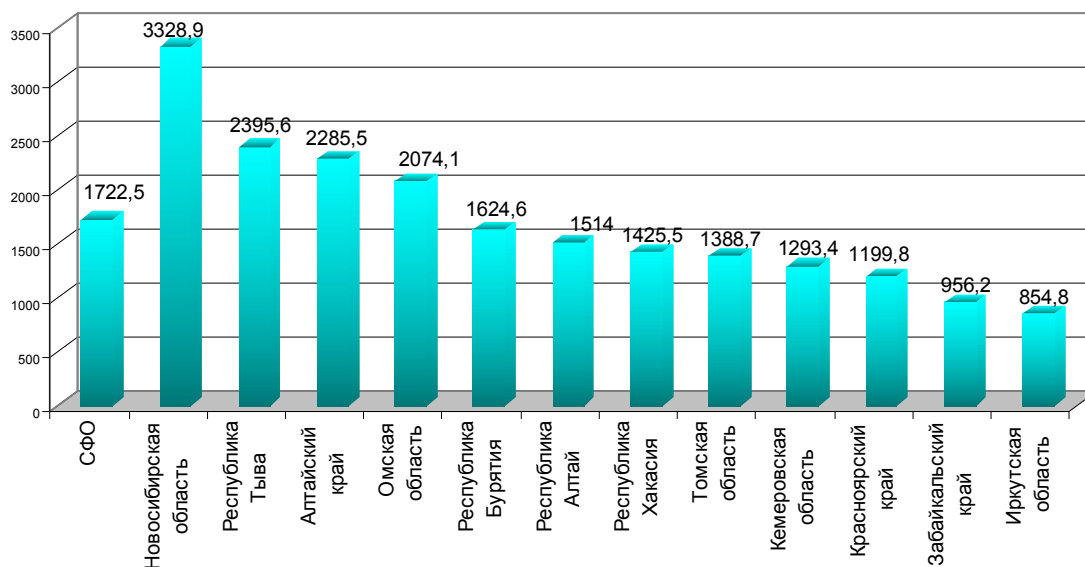

Рис. 1.33. Зарегистрировано заболеваний, осложнивших роды и после родовой период в 2011 г. (на 10000 закончивших беременность).

Материнская смертность, по данным Росстата (рис. 1.34), в СФО несколько выше (17,3 на 100000 детей родившихся живыми в 2011 г.), чем в Российской Федерации (16,2 на 100000 детей, родившихся живыми в 2011 г.). В 2011 году в СФО умерло 47 женщины (2010 г. – 50; 2009 г. – 81; 2006 г. – 62, 2005 г. – 80; 2004 г. – 61). Показатель материнской смертности в СФО в течение последних лет имел тенденцию к снижению с 66,3 на 100000 детей, родившихся живыми в 1997 году до 17,3 на 100000 детей в 2011 году.



Рис. 1.34. Материнская смертность по Сибирскому федеральному округу (на 100000 детей, родившихся живыми) по данным Федеральной службы государственной статистики.

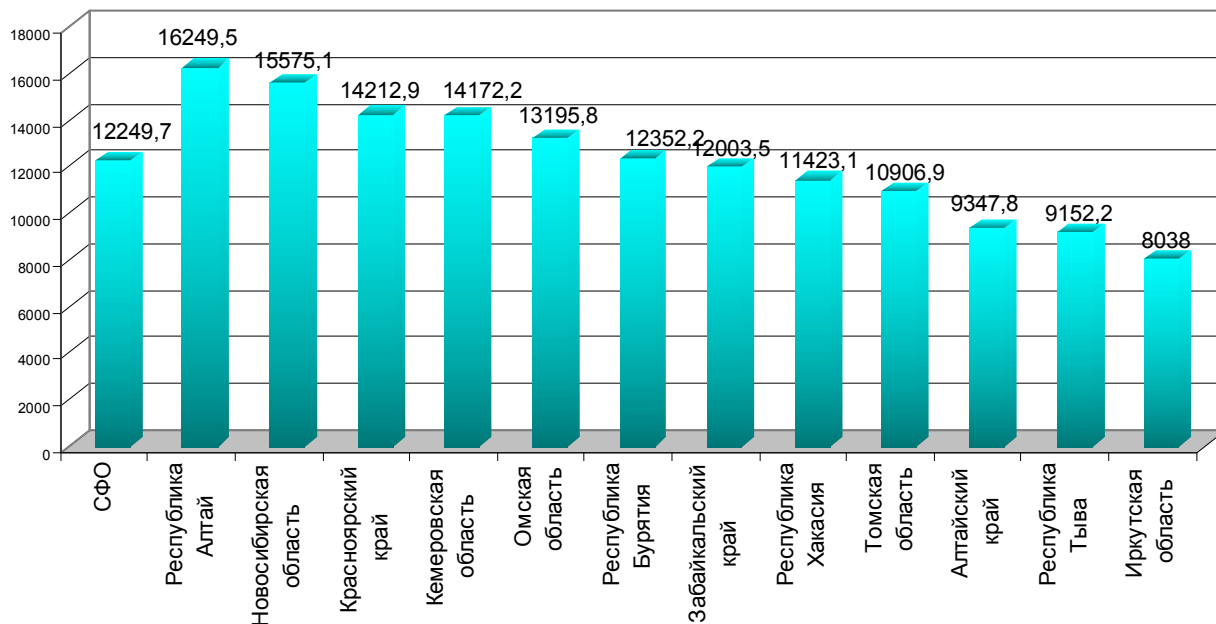

Рис. 1.35. Материнская смертность по Сибирскому федеральному округу в 2011 г. (по данным Федеральной службы государственной статистики) (на 100000 детей, родившихся живыми).

В 2010-2011 годах материнская смертность не зарегистрирована в Республике Алтай. Максимальный уровень материнской смертности в 2011 г. зафиксирован в республике Хакасия – 37,4 на 100000 живорожденных и Красноярском крае – 26,1 на 100000 живорожденных (рис. 1.35).

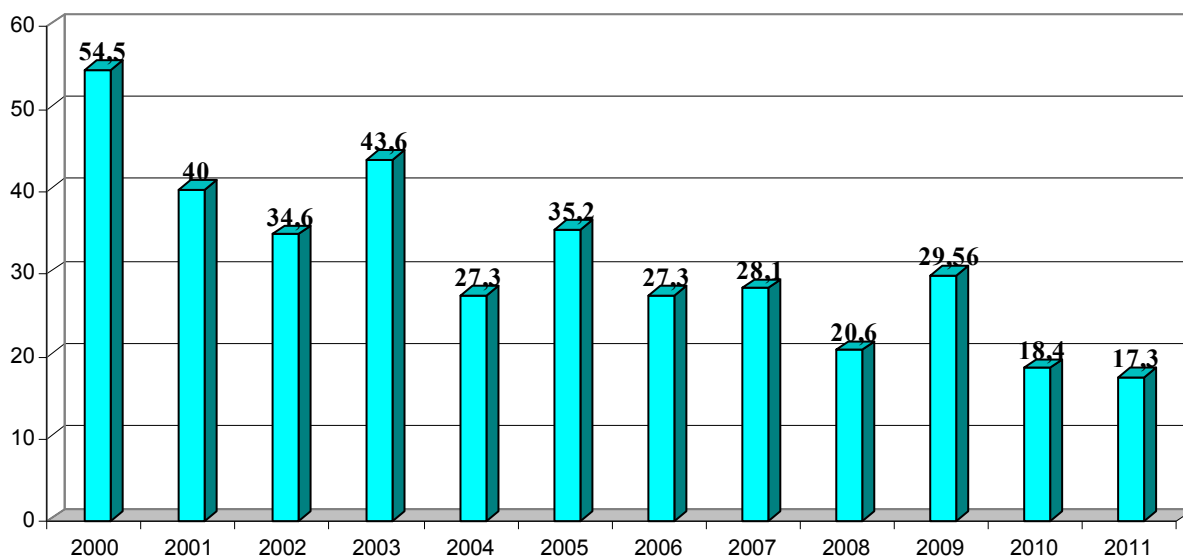
Среди причин материнской смертности основными являются: экстрагенитальная патология; кровотечения; аборт; гестоз; родовой сепсис; акушерские заболевания; тромбозы и другие осложнения и прочие причины.

Кровотечение при беременности, в родах и послеродовом периоде явилось ведущей причиной смерти в Омской области (50 %), в Кемеровской и Иркутской областях (40,0 %) и треть от причин материнской смерти в Забайкальском крае.

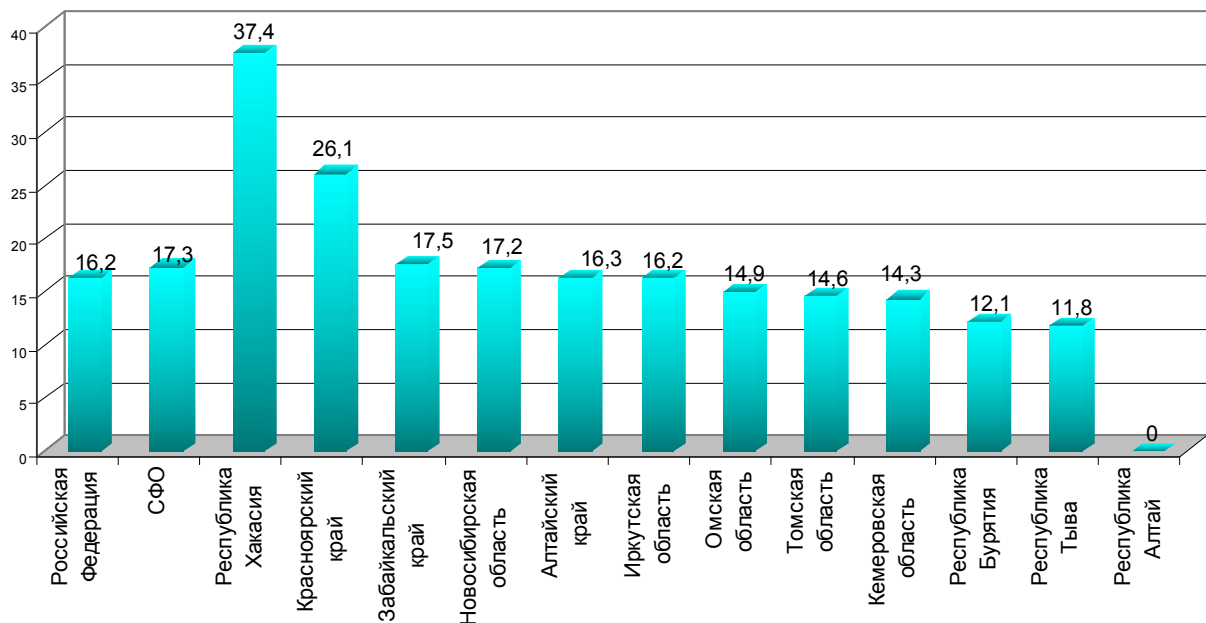
Экстрагенитальная патология, как причина материнской смертности, составила в Республике Хакасия (100 %), Алтайском крае 60,0 %, Кемеровской области и Красноярском крае (40,0 %). Тромбозы и другие осложнения, как причина материнской смертности, составили в Иркутской области 40,0 %.

1.3. Заболеваемость населения по обращаемости



Рис. 1.36. Динамика заболеваемости населения СФО с впервые в жизни установленным диагнозом (на 1000 всего населения).

Первичная заболеваемость или заболеваемость с впервые в жизни установленным диагнозом для всего населения составила по СФО в 2011 году 845,8 случая на 1000 населения, что несколько выше по сравнению с 2010 годом (рис. 1.36).

В структуре первичной заболеваемости (рис. 1.37) лидируют болезни органов дыхания – 324,4 случаев на 1000 населения (38,4 %), травмы и отравления – 101,9 случая (12,1). Последующие места занимают болезни мочеполовой системы – 54,0 случаев (6,6 %), органов пищеварения – 45,3 случаев (5,4 %), кожи и подкожной клетчатки – 44,6 случаев (5,3 %), болезни костно-мышечной системы (4,7 %), Болезни глаза (4,7 %), инфекционные и паразитарные болезни – 38,3 случаев (4,4 %).

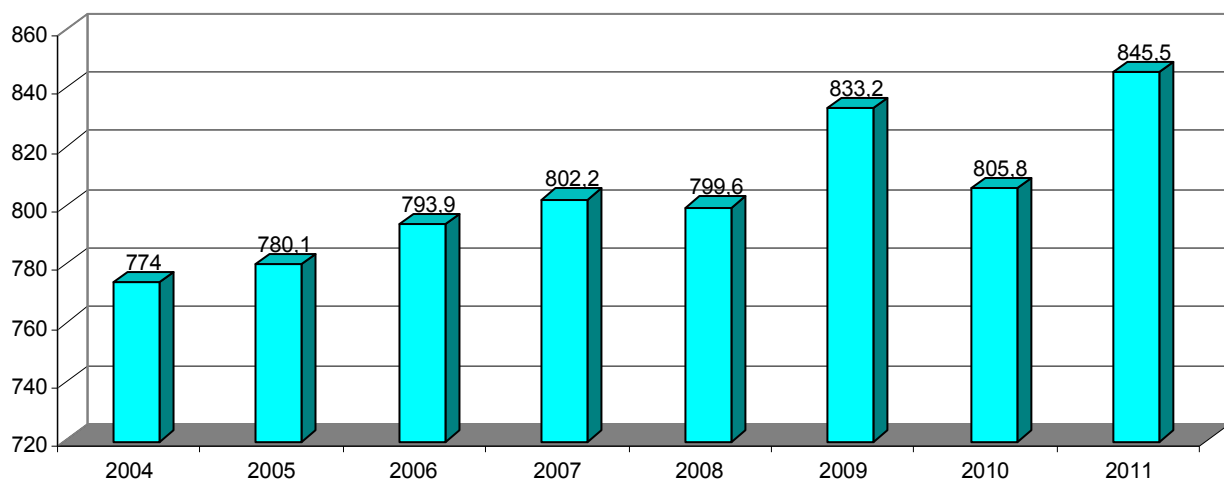

Рис. 1.37. Структура первичной заболеваемости у населения СФО в 2011 г.



Рис. 1.38. Заболеваемость населения с впервые в жизни установленным диагнозом (в 2011 г. на 1000 населения).

Наиболее высокий уровень первичной заболеваемости за 2000-2011 годы отмечается в Алтайском крае (рис. 1.38). Минимальные уровни первичной заболеваемости населения в 2011 г. зафиксированы в Республике Тыва и Республике Бурятия.

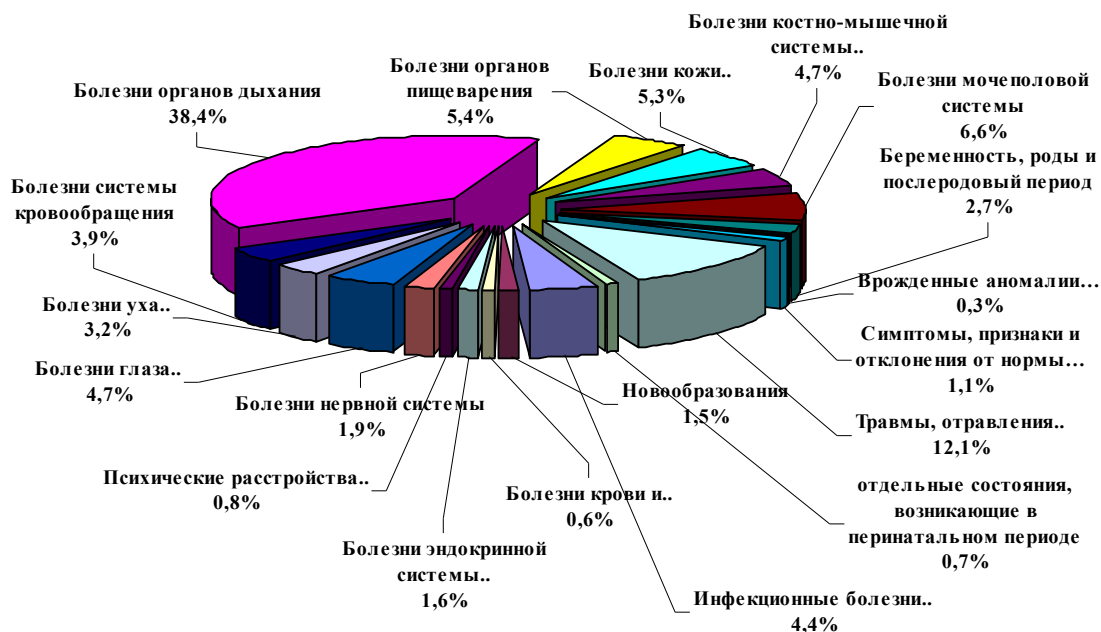
Первичная заболеваемость у взрослых составила в 2011 году 620,2 случая на 1000 взрослого населения, т.е. выросла по сравнению с 2009 годом (рис. 1.39).

Наиболее высокий уровень первичной заболеваемости у взрослого населения за 2000-

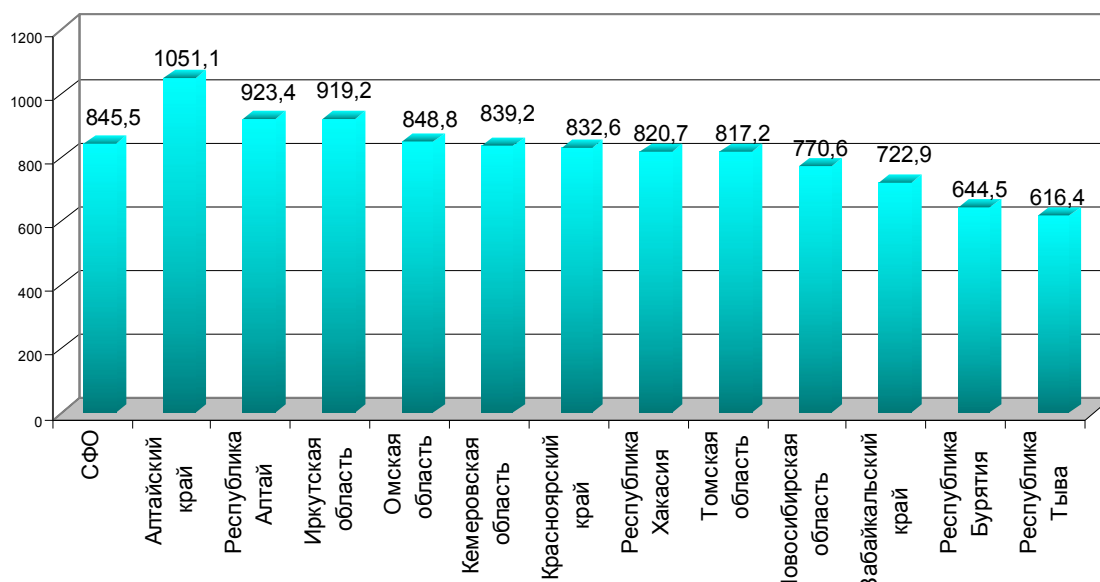
2011 годы отмечается в Алтайском крае (рис. 1.40). Минимальные – в Республике Тыва, Забайкальском крае и Томской области.



Рис. 1.39. Первичная заболеваемость у взрослого населения по регионам РФ в 2011 г. (на 1000 взрослого населения).



Рис. 1.40. Структура первичной заболеваемости у взрослого населения по СФО в 2011 г.

В структуре первичной заболеваемости у взрослого населения лидируют болезни органов дыхания – 147,5 случаев на 1000 населения (23,8 %), травмы и отравления – 99,9 случаев (16,1 %). Последующие места занимают болезни мочеполовой системы – 60,2 случаев (9,7 %), болезни костно-мышечной системы – 39,7 (6,4 %), болезни системы кровообращения – 38,2 (6,2 %), кожи и подкожной клетчатки – 35,9 случаев (5,8 %), болезни органов пищеварения – 35,4 случаев (5,7 %), болезни глаза и его придаточного аппарата – 34,7 (5,6 %), инфекционные и паразитарные болезни – 27,7 случаев (4,5 %).

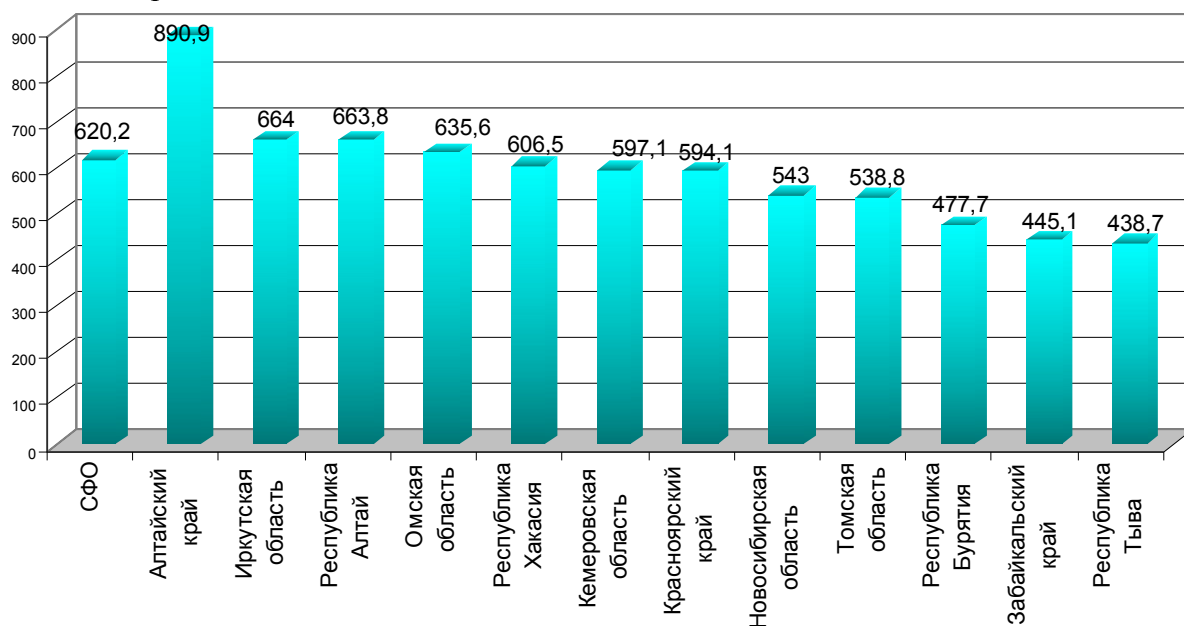
Первичная заболеваемость у детей по СФО составила в 2011 году 1825,6 случая на 1000 населения (рис. 1.41), что ниже, чем в 2010 году (1766,1 на 1000 населения).

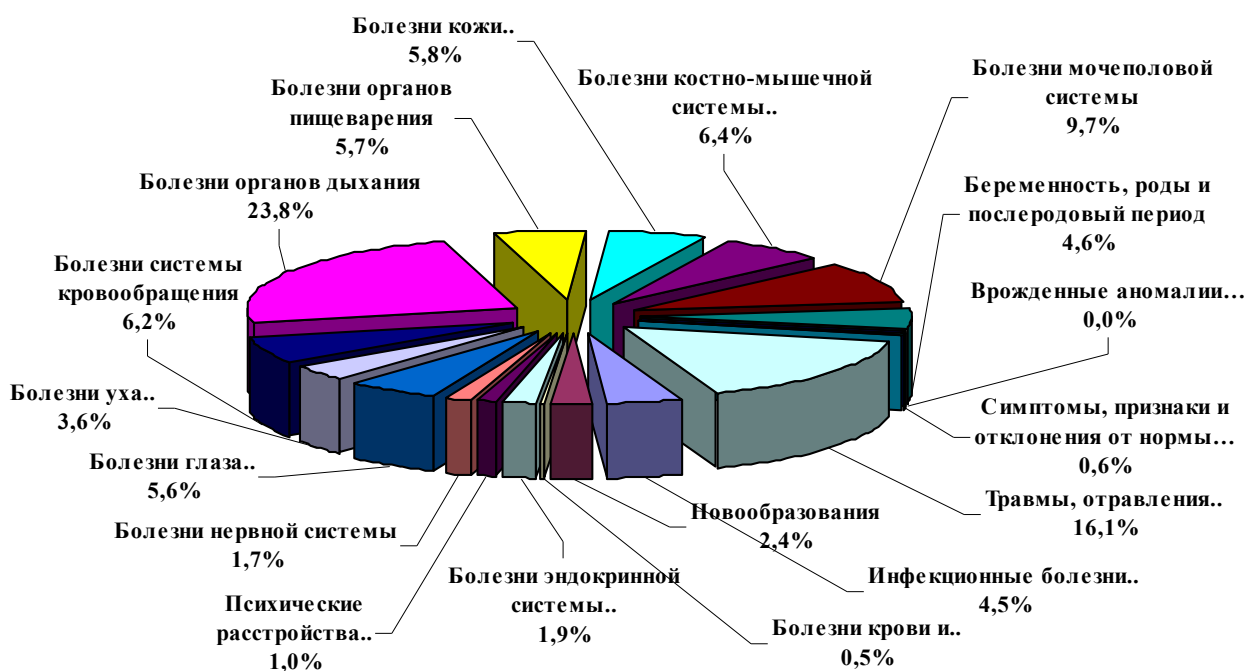

Рис. 1.41. Динамика заболеваемости с впервые в жизни установленным диагнозом у детей по СФО (на 1000 детского населения).



Рис. 1.42. Заболеваемость с впервые в жизни установленным диагнозом у детей по СФО в 2011 г. (на 1000 детского населения).

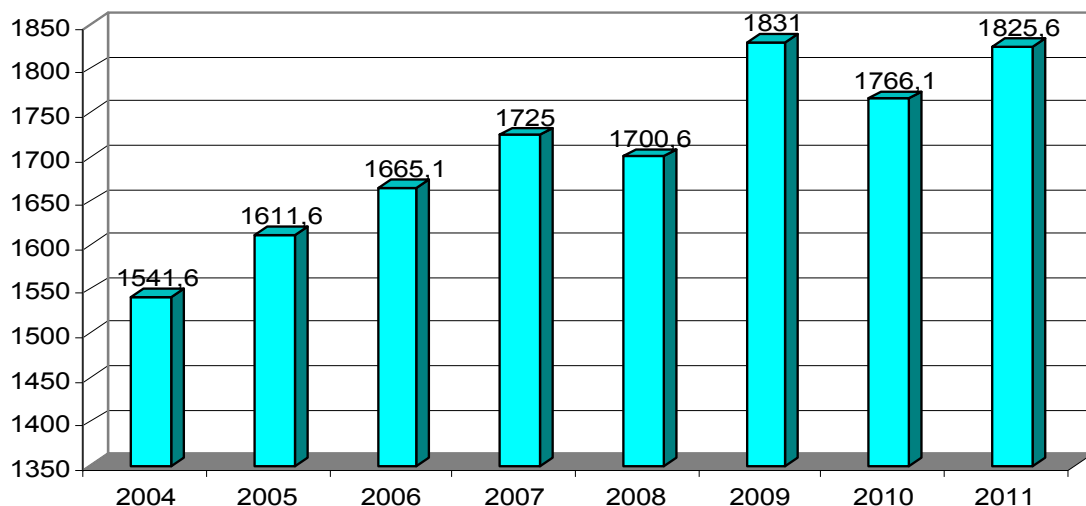

Рис. 1.43. Структура первичной заболеваемости у детского населения по СФО в 2011 г.

Наиболее высокий уровень **первичной заболеваемости у детей** по СФО в 2011 г. отмечается в Томской, Новосибирской и Иркутской областях (рис. 1.42). Минимальный уровень **первичной заболеваемости у детей** по СФО – в республиках Тыва и Бурятия.

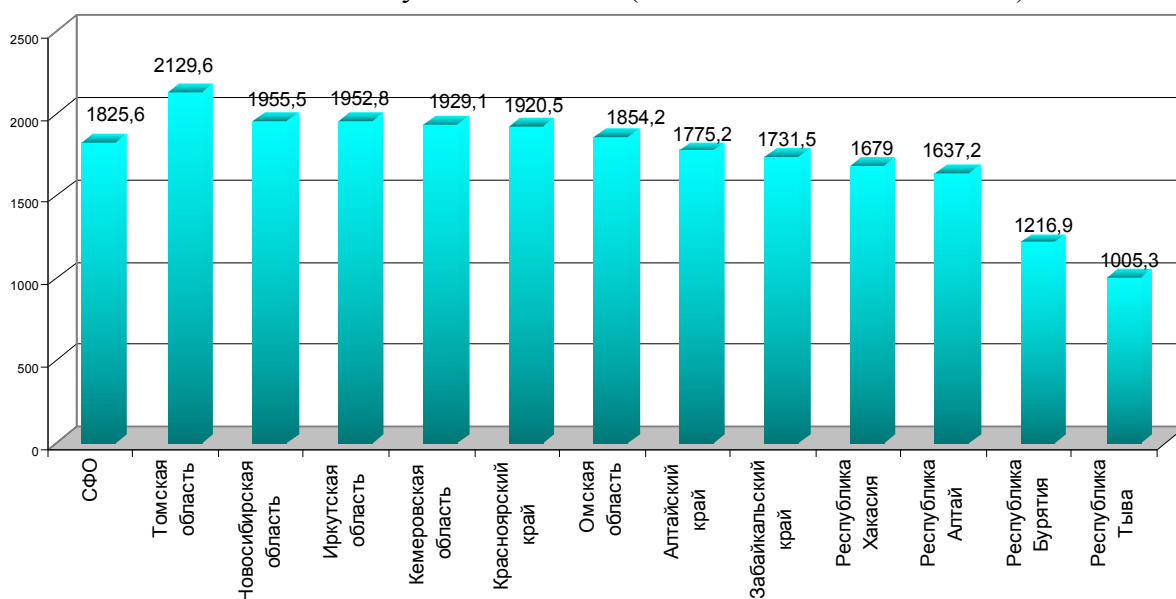
В структуре первичной заболеваемости у детей (рис. 1.43) на первом месте болезни органов дыхания, – 1111,2 случаев на 1000 населения (60,9 %), травмы и отравления – 102,2 случаев (5,5 %), далее следуют инфекционные и паразитарные – 87,4 случаев (4,8 %), болезни органов пищеварения – 85,1 % случаев (4,7), болезни кожи и подкожной клетчатки – 80,6 случаев (4,4 %).

Первичная заболеваемость у подростков составила в 2011 году 1360,4 случаев на 1000 подростков (рис. 1.44), что выше уровня 2010 года (2010 г. – 1280,2; 2009 г. – 1299,9 на 1000 подростков).

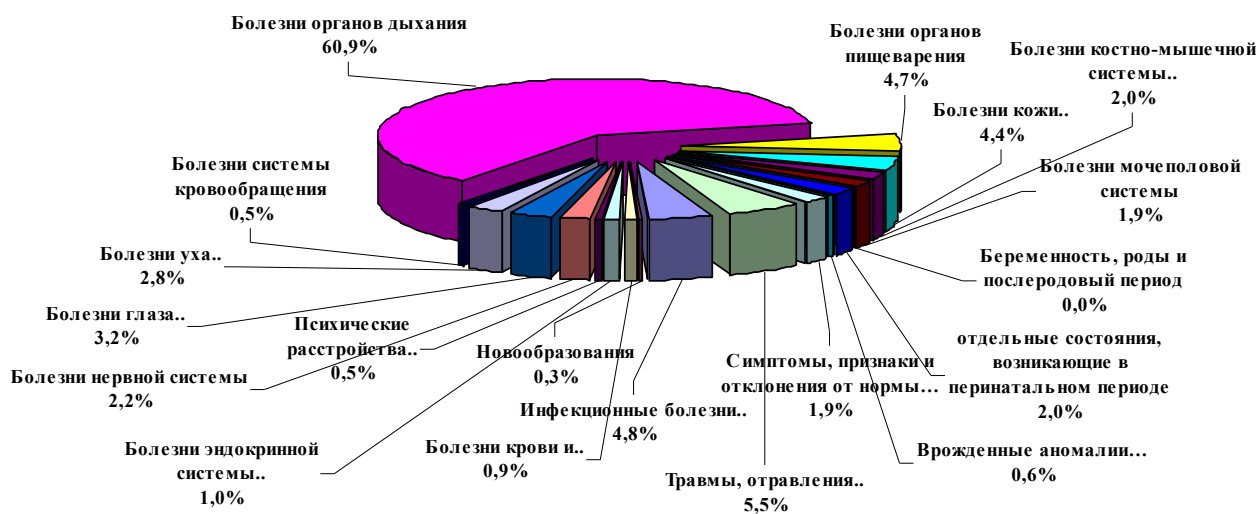

Рис. 1.44. Динамика заболеваемости подростков с впервые в жизни установленным диагнозом по СФО (на 1000 населения подросткового возраста).



Рис. 1.45. Первичная заболеваемость подростков по регионам СФО в 2011 г. (на 1000 населения подросткового возраста).

Наиболее высокий уровень первичной заболеваемости у подростков (рис. 1.45) в 2011 г. сохраняется в Алтайском крае – 1630,7 на 1000 населения подросткового возраста, в Омской – 1438,5 и Кемеровской областях – 1419,3 на 1000 населения подросткового возраста. Минимальный уровень первичной заболеваемости у подростков в 2011 г. регистрируется в республиках Тыва – 705,6 и Бурятия – 1000,3 на 1000 населения подросткового возраста.

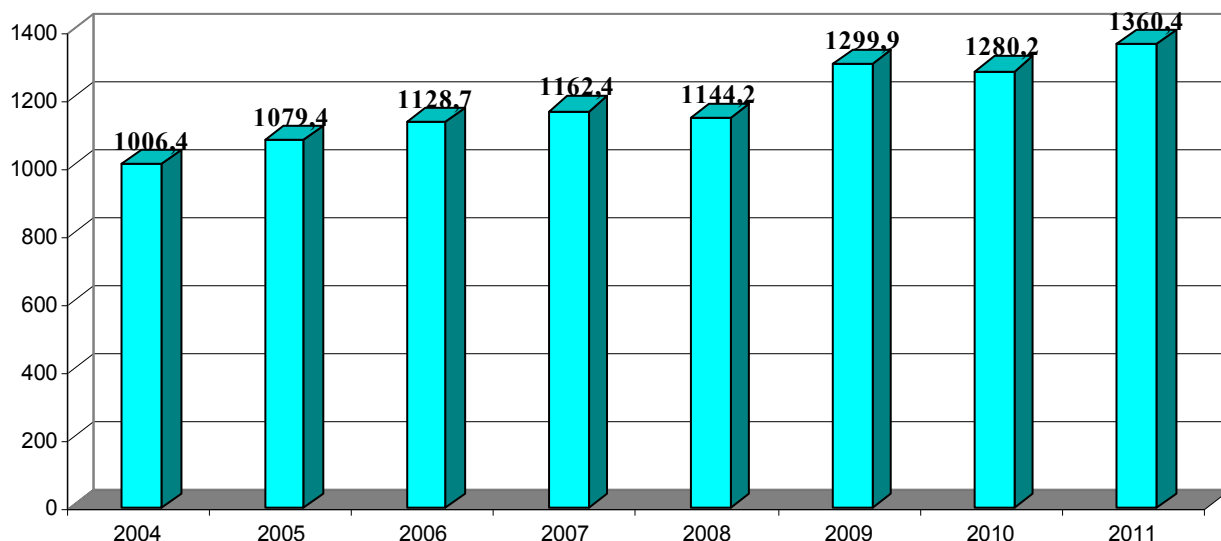
В структуре заболеваемости подростков с впервые в жизни установленным диагнозом по СФО (рис. 1.46) на первом месте регистрируются болезни органов дыхания с показателем – 638,2 случаев на 1000 населения (46,9 %), на втором месте травмы и отравления – 153,6 случаев (11,3 %). Последующие места занимают болезни органов пищеварения – 84,1 случаев (6,2 %), болезни кожи и подкожной клетчатки – 74,4 случаев (5,5 %), болезни костно-мышечной системы – 63,7 случаев (4,7 %), болезни мочеполовой системы – 63,6 случаев (4,7 %), болезни глаза и его придаточного аппарата – 60,1 случаев (4,4 %).

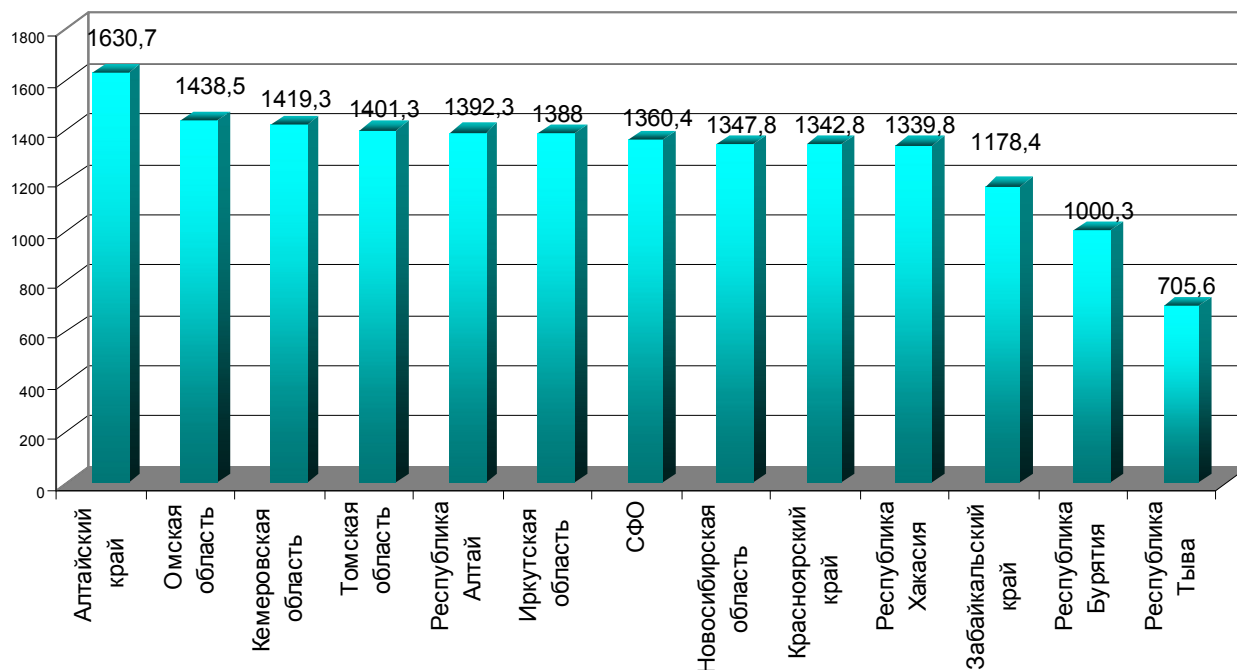

Рис. 1.46. Структура первичной заболеваемости подростков по СФО в 2011 г.

1.4. Общая заболеваемость населения СФО

Общая заболеваемость населения СФО по данным обращаемости в 2011 году возросла по сравнению с 2010 годом (рис. 1.47) и составила 1727,8 на 1000 населения (2010 г. – 1666,8). Всего в СФО в 2011 году зарегистрировано 33263193 случаев заболеваний (2010 г. – 32604416; 2009 г. – 33182180; 2008 г. – 32135461, 2007 г. – 32232718).

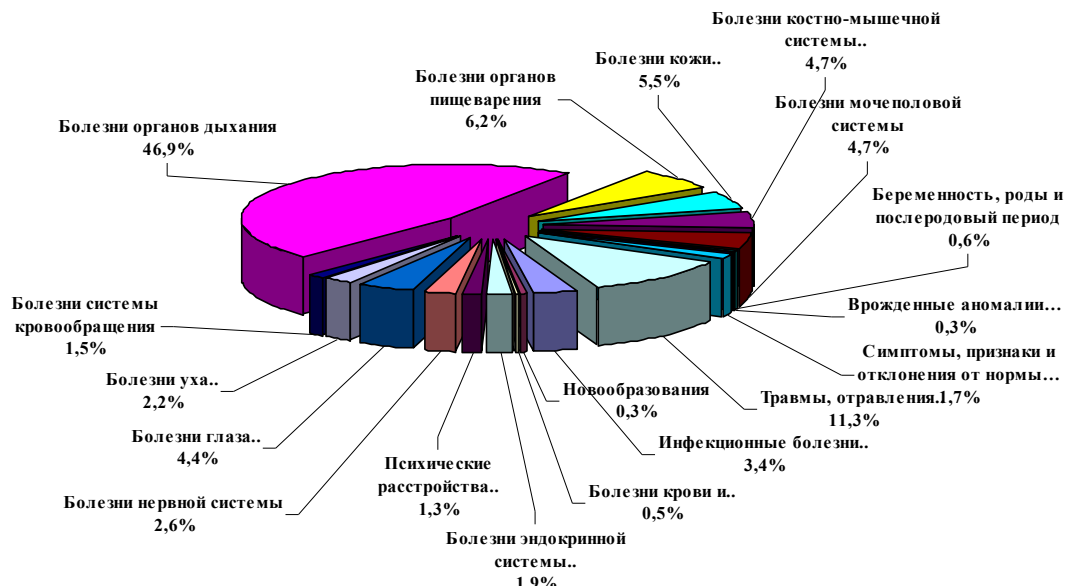

Рис. 1.47. Динамика общей заболеваемости всего населения по СФО (на 1000 населения).

Наиболее значительный уровень общей заболеваемости в 2011 г., как и в прошлые годы, зарегистрирован, в Алтайском крае (2526,1 случаев на 1000 населения), а низкий в республике Тыва – 1134,7 на 1000 населения (рис. 1.48).

В структуре общей заболеваемости (рис. 1.49) первое место занимают болезни органов дыхания – 382,6 случаев на 1000 населения (22,1 %), системы кровообращения – 250,8 случаев (14,5 %), костно-мышечной системы – 143,8 случаев (8,5 %), органов пищеварения – 134,9 случаев (7,8 %), болезни глаза – 127,9 случаев (7,4), мочеполовой системы – 121,4 случаев (7,2 %), травмы и отравления – 103,2 случаев (6,0 %), болезни эндокринной системы – 72,4 случаев (4,2 %).

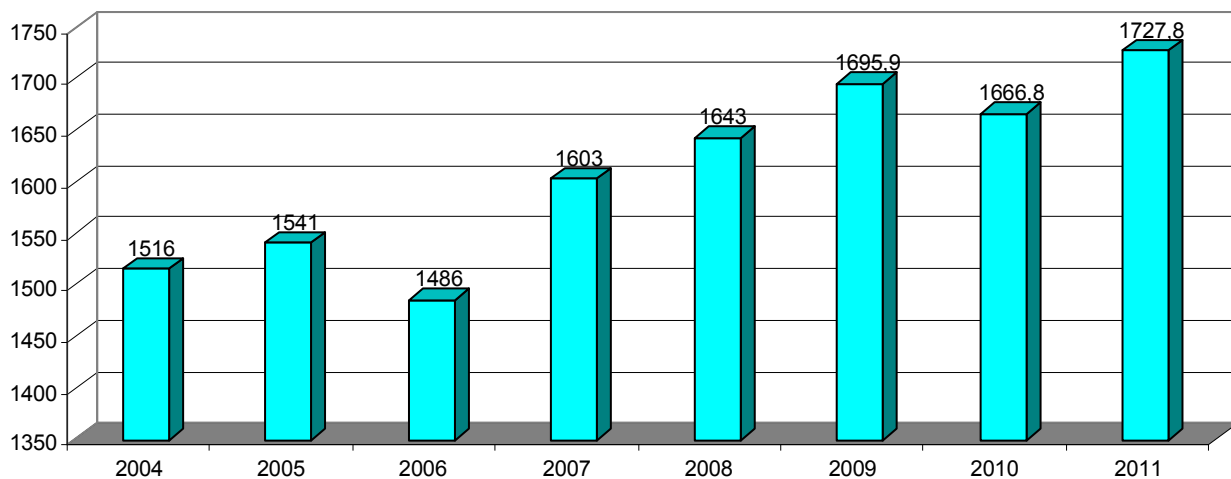

Рис. 1.48. Общая заболеваемость по регионам СФО в 2011 году.



Рис. 1.49. Структура общей заболеваемости населения СФО (%) в 2011 году

Общая заболеваемость у взрослого населения СФО возросла и составила в 2011 году 1605,6 случаев на 1000 населения (рис. 1.50).

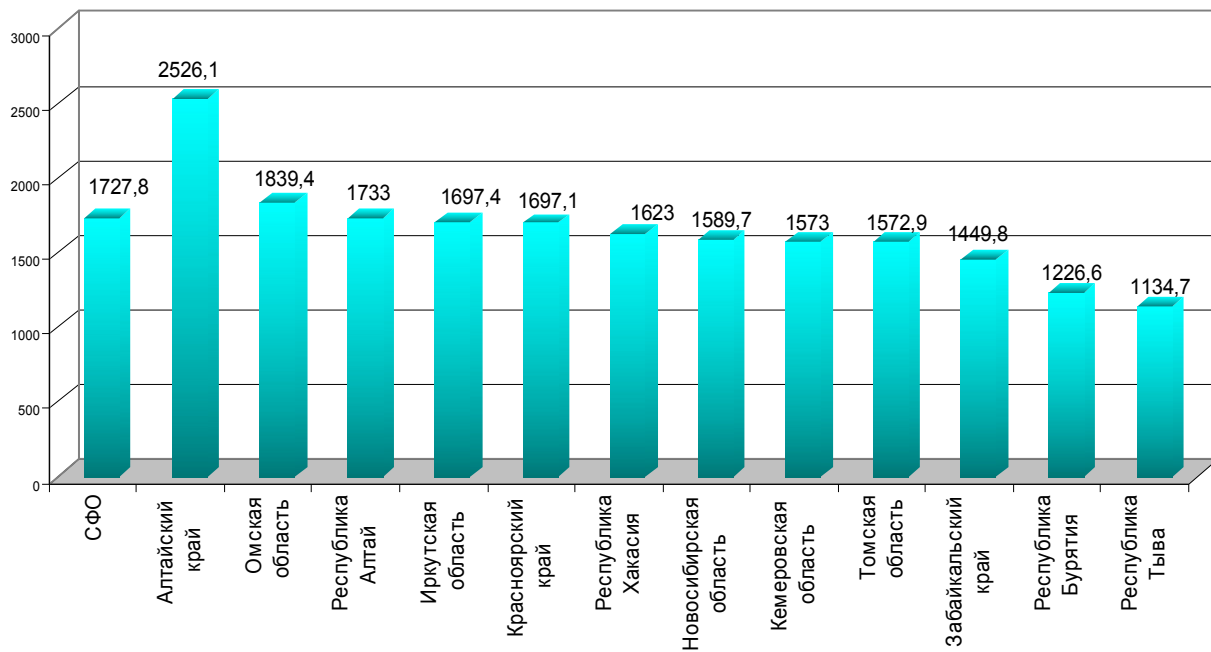
Уровень общей заболеваемости у взрослого населения среди регионов СФО остается максимально высоким, на протяжении многих лет в Алтайском крае, где уровень составил в

2011 году – 2586,1 на 1000 населения, это один из самых высоких уровней среди регионов Российской Федерации.

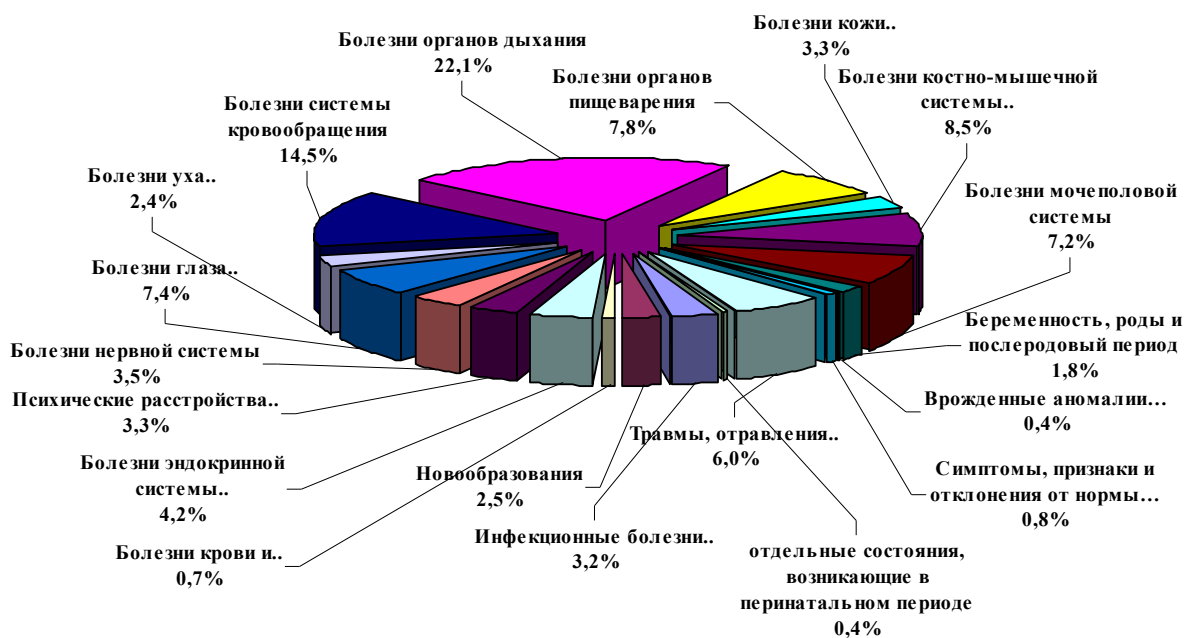

Рис. 1.50. Динамика общей заболеваемости взрослого населения по СФО (на 1000 взрослого населения).



Рис. 1.51. Общая заболеваемость взрослого населения в 2011 г. (на 1000 взрослого населения).

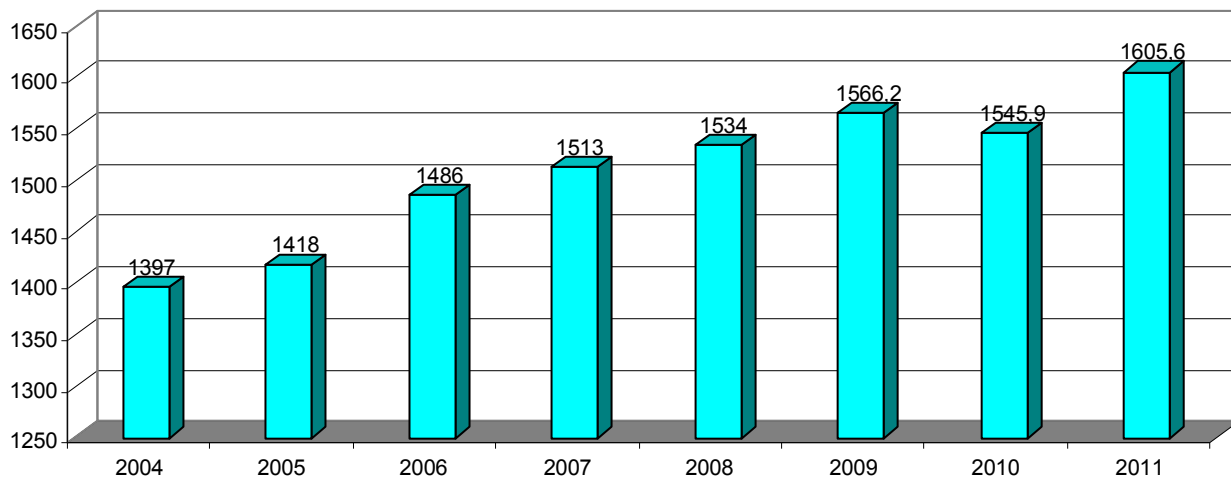

Рис. 1.52. Структура общей заболеваемости у взрослых в СФО в 2011 году.

Ниже чем в среднем по округу уровень общей заболеваемости у взрослого населения в республиках Тыва и Бурятия, а также в Забайкальском крае и Томской области (рис. 1.51).

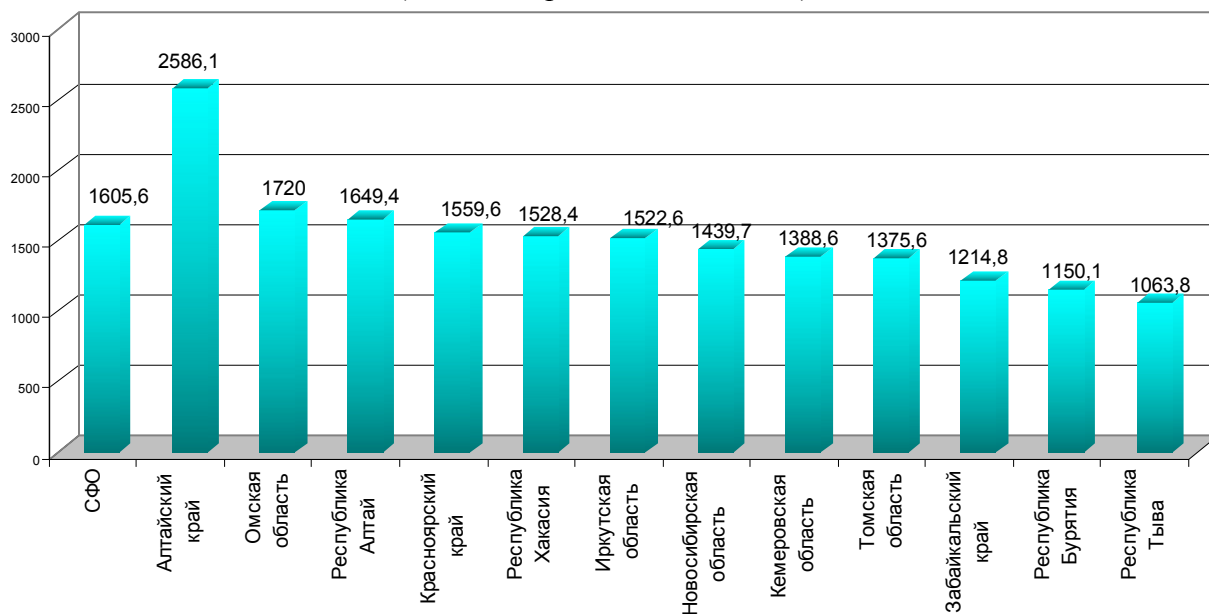
В структуре общей заболеваемости у взрослого населения СФО (рис. 1.52), на первом месте находятся болезни системы кровообращения – 307,1 случаев на 1000 населения (19,1 %), органов дыхания – 207,6 (12,9 %), костно-мышечной системы – 162,1 (10,1 %), мочеполовой системы – 139,3 случаев (8,7 %), органов пищеварения – 133,4 случаев (8,3 %), глаза и его придаточного аппарата – 128,6 (8,0 %).

Уровень общей заболеваемости у детей по Сибирскому федеральному округу возрос и составил в 2011 году – 2232,7 случая на 1000 детского населения (рис. 1.53).

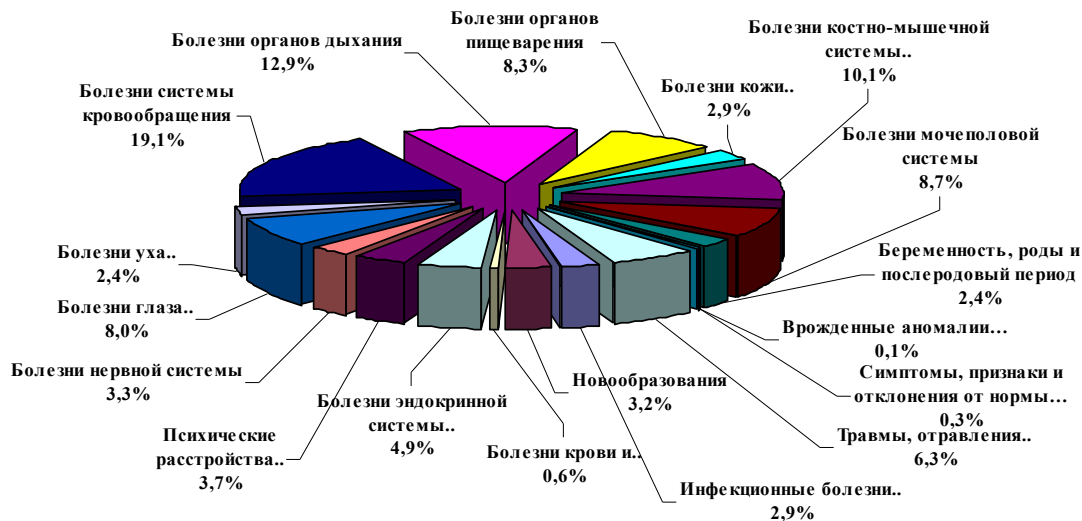

Рис. 1.53. Динамика общей заболеваемости детей по СФО (на 1000 населения).



Рис. 1.54. Общая заболеваемость у детей по регионам СФО в 2011 году (на 1000 детского населения).

В Томской, Иркутской, Омской, Новосибирской и Кемеровской областях общая заболеваемость у детей выше, чем в среднем по Сибирскому федеральному округу. Ниже чем в среднем по СФО в республиках Алтай, Бурятия и Тыва (рис.1.54).

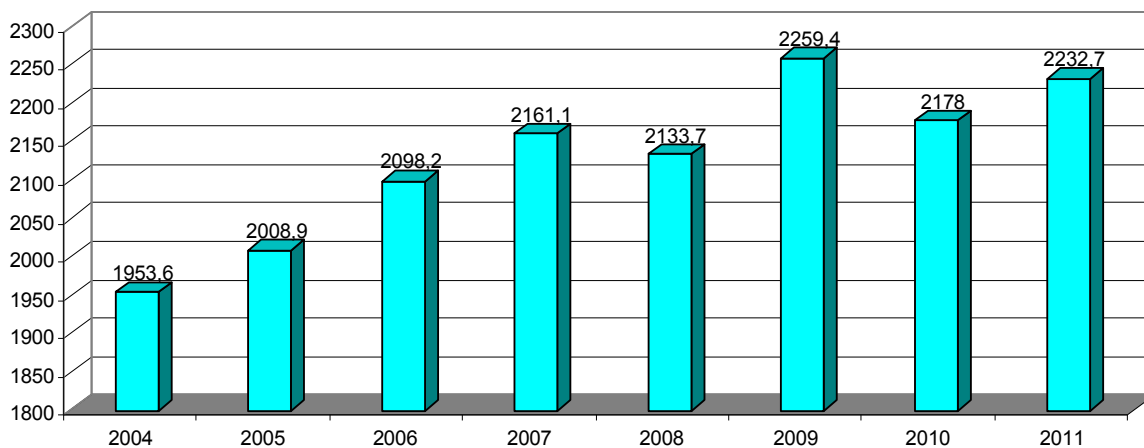
В структуре общей заболеваемости детей в СФО (рис. 1.55) на первом месте остаются болезни органов дыхания – 1157,9 случаев на 1000 детского населения (51,9 %), болезни органов пищеварения – 132,4 случаев (5,9 %), болезни глаз – 112,6 случаев (5,0 %), травмы и отравления – 102,2 случаев (4,6 %), болезни кожи и подкожной клетчатки – 95,2 случаев (4,3 %), инфекционные и паразитарные болезни – 94,0 случаев (4,2 %), болезни нервной системы – 88,5 случаев (4,0 %).

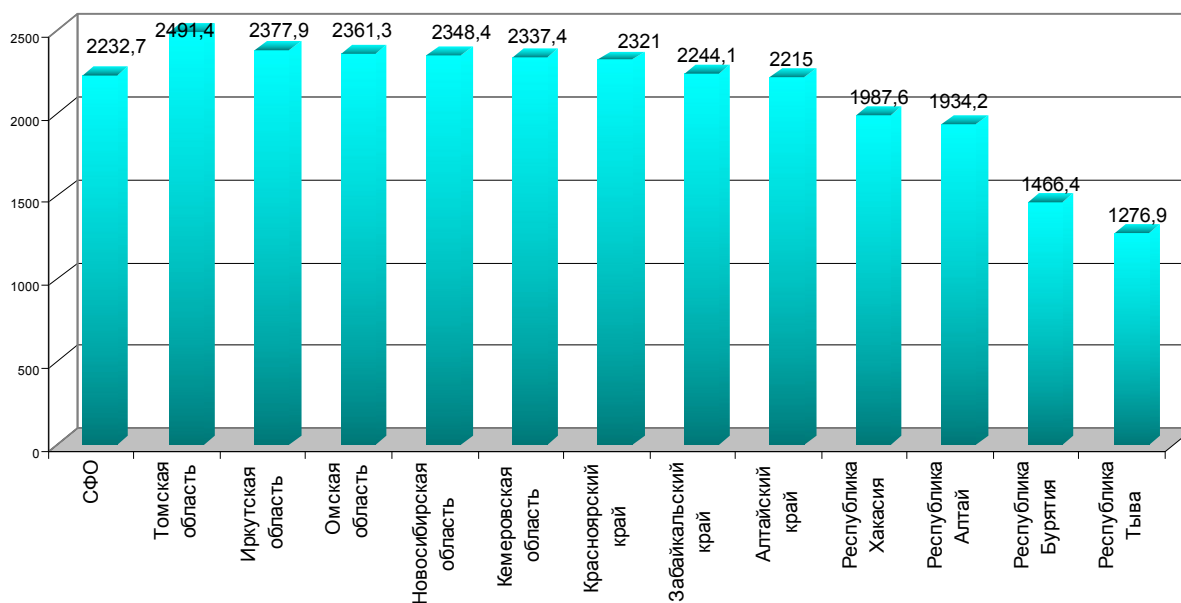

Рис. 1.55. Структура общей заболеваемости у детей СФО в 2011 году.



Рис. 1.56. Динамика общей заболеваемости у подростков СФО (на 1000 населения подросткового возраста).

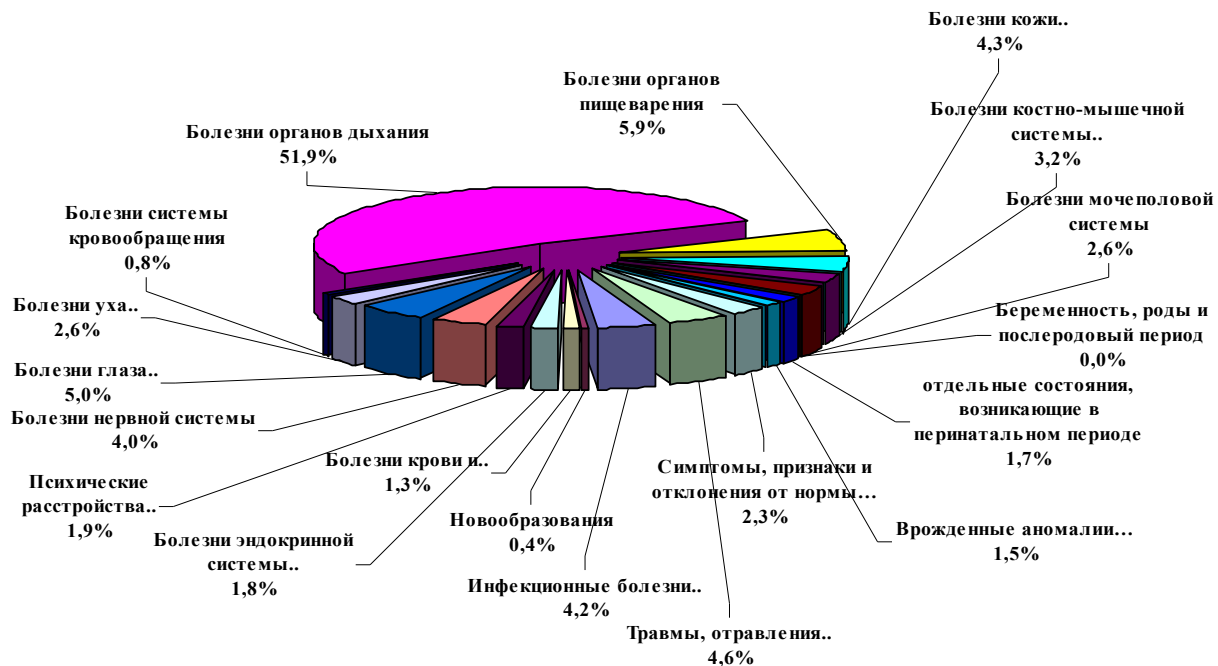

Рис. 1.57. Структура общей заболеваемости подростков по СФО в 2011 году.

Уровень общей заболеваемости у подростков в СФО имеет стабильную тенденцию к росту и составил в 2011 году 2143,8 случая на 1000 населения (рис. 1.56).

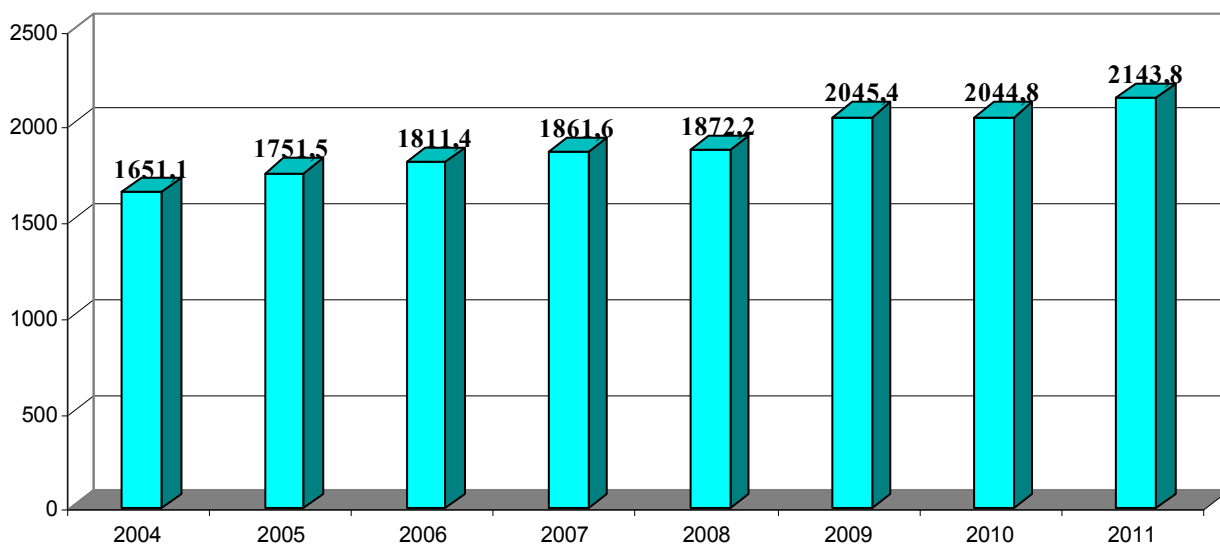
В структуре общей заболеваемости у подростков в СФО в 2011 году (рис. 1.57) доминируют болезни органов дыхания – 709,2 случаев на 1000 подросткового населения (33,1 %), болезни глаза и его придаточного аппарата – 190,3 случаев (8,9 %), болезни органов пищеварения – 183,7 случаев (8,6 %), болезни костно-мышечной системы – 160,1 случаев (7,5 %), травмы и отравления – 155,1 случаев (7,2 %), болезни мочеполовой системы 112,6 случаев (5,3 %), болезни нервной системы – 112,6 (5,0 %).

Среди регионов СФО территориями с высоким уровнем общей заболеваемости подростков (рис. 1.58) остаются – Алтайский край (2519,5), Омская (2363,5), Кемеровская (2356,3) и Иркутская области (2159,4 на 1000 подросткового населения).

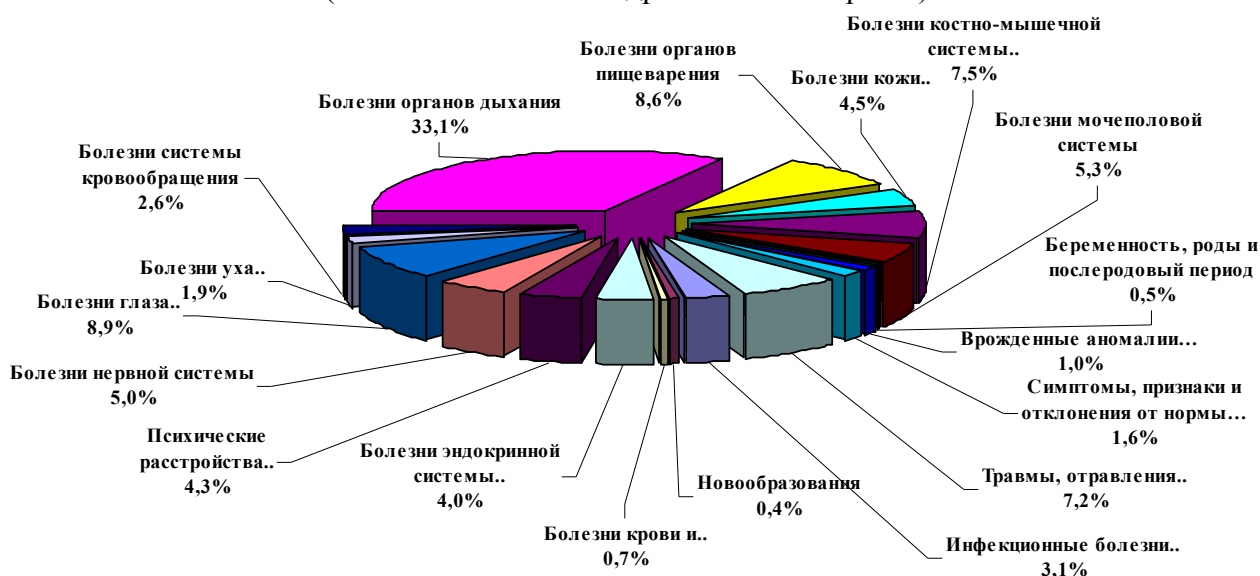

Рис. 1.58. Общая заболеваемость подростков по регионам СФО в 2011 г. (на 1000 населения подросткового возраста).

Минимальные уровни общей заболеваемости подростков отмечаются в республиках Тыва (1240,7), Бурятия (1522,8), и Хакасия (1927,9 на 1000 населения подросткового возраста).

1.5. Заболеваемость отдельными наиболее значимыми нозологическими формами

Болезни системы кровообращения занимают в СФО 2-е ранговое место в структуре общей заболеваемости населения и являются наиболее значимой причиной смертности. Уровень общей заболеваемости населения болезнями системы кровообращения в 2011 году по СФО составил 250,8 на 1000 жителей (в 2010 г. – 244,5; 2009 г. – 242,7; 2008 г. – 233,7 случаев; 2007 г. – 228; 2006 г. – 224; 2005 г. – 202; 2004 г. – 187,0 на 1000 жителей).

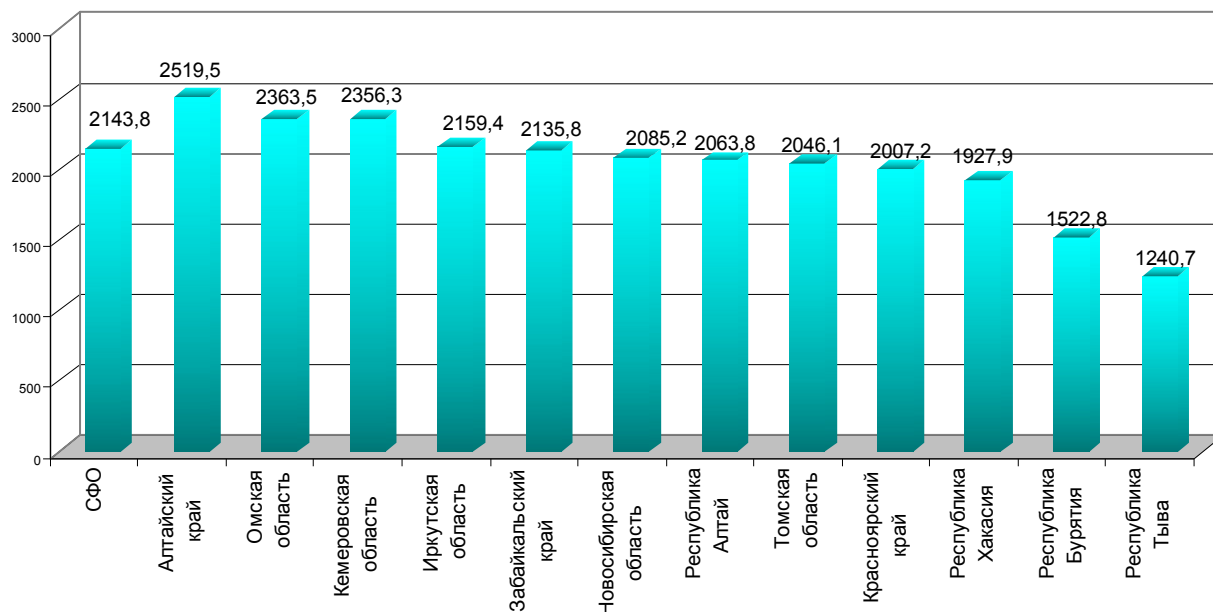
Динамика общей заболеваемости населения болезнями системы кровообращения в СФО имеет стойкую тенденцию к росту (рис. 1.59).

В СФО регистрируются значительные колебания заболеваемости населения болезнями системы кровообращения (рис. 1.60). Так в 2011 году уровень заболеваемости населения болезнями системы кровообращения колебался от минимальных показателей – 92,3 случаев на 1000 населения в Республике Тыва, до 453,7 на 1000 населения в Алтайском крае. Уровень заболеваемости болезнями системы кровообращения в Алтайском крае стабильно превышает средний по СФО уровень показатель в 1,5-1,8 раза и в 5 раз уровень заболеваемости в Республике Тыва.



Рис. 1.59. Динамика общей заболеваемости болезнями системы кровообращения в СФО (на 1000 населения).



Рис. 1.60. Уровень общей заболеваемости болезнями системы кровообращения в регионах СФО в 2011 году (на 1000 населения).

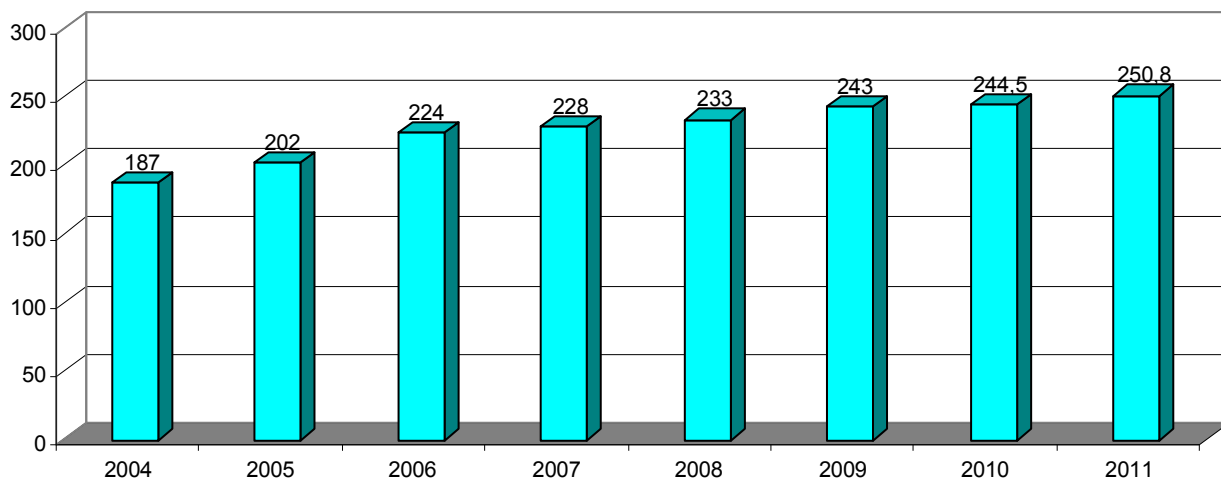

Рис. 1.61. Уровень общей заболеваемости болезнями, характеризующиеся повышенным кровяным давлением в регионах СФО в 2011 г. (на 1000 населения).

В структуре болезней системы кровообращения, болезни, характеризующиеся повышенным кровяным давлением (рис. 1.61), занимают более 42,7 % и составили в 2011 г. по СФО – 107,1 случая на 1000 населения (в 2010 г. – 42,5 % и 103,9 случая на 1000 населения; в 2009 г. – 41,5 % и 100,7 случая на 1000 населения). В Алтайском крае удерживается максимальный уровень болезни, характеризующиеся повышенным кровяным давлением с показателем за 2011 год – 193,1 чел. на 1000 жителей, что в 2 раза больше чем в среднем по РФ и в 1,8 раза по СФО. Высокие уровни, превышающие среднерегionalный уровень зарегистрированы в Омской области (143,5 чел. на 1000 жителей) и в Республике Алтай (126,9 чел. на 1000 жителей). Минимальные уровни больных с повышенным кровяным давлением фиксируются в Республике Тыва (49,6 чел. на 1000 жителей), Томской области (61,2 чел. на 1000 жителей) и в Забайкальском крае (61,6 чел. на 1000 жителей).

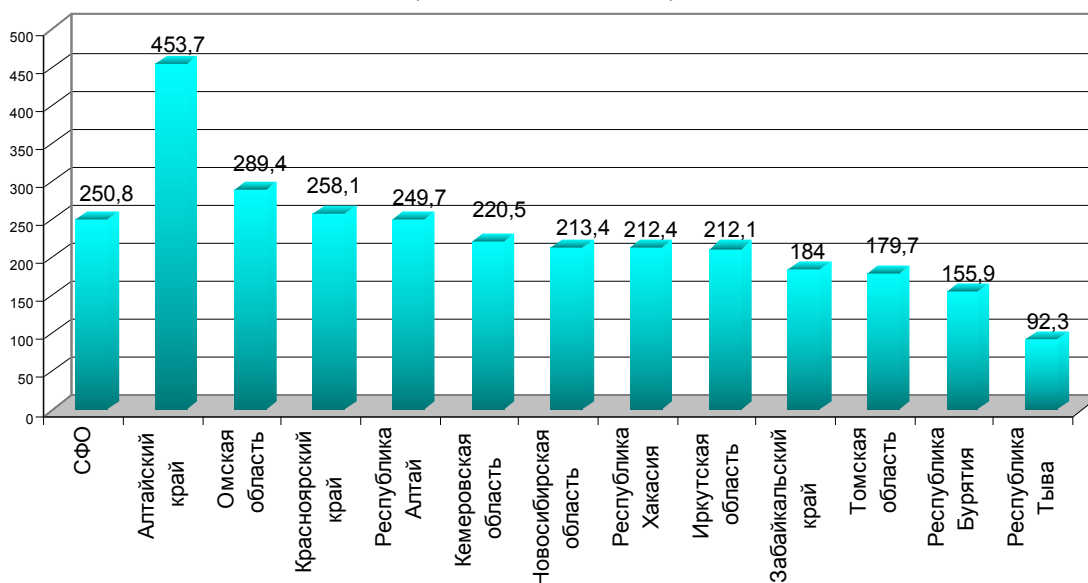
Значительны колебания уровня регистрации больных ишемической болезнью сердца. При среднем показателе по СФО 62,2 случаев на 1000 населения, в Республике Тыва – 25,3 на 1000 населения и в Алтайском крае 100,6 на 1000 населения (рис. 1.62).

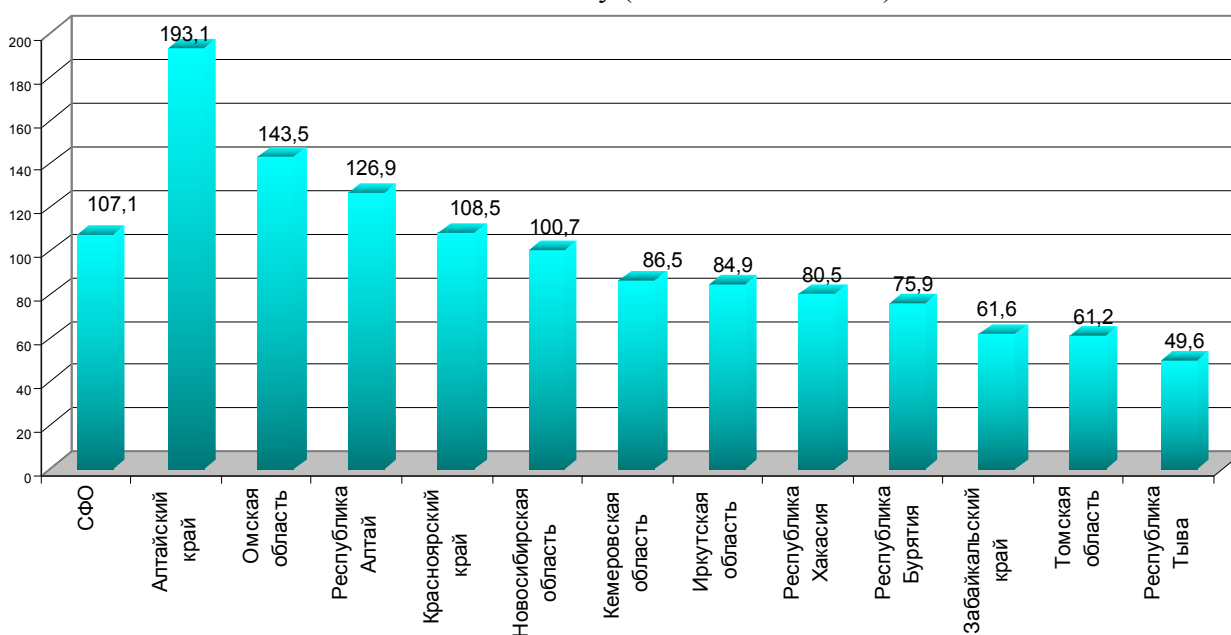

Рис. 1.62. Уровень общей заболеваемости ишемической болезнью сердца в регионах СФО в 2011 г. (на 1000 взрослого населения).



Рис. 1.63. Уровень общей заболеваемости Цереброваскулярными болезнями в регионах СФО в 2011 г. (на 1000 взрослого населения).

В Алтайском крае удерживается максимальный уровень заболеваемости цереброваскулярными болезнями с показателем за 2011 год – 118,4 чел. на 1000 жителей (рис. 1.63) при среднем показателе по СФО 63,7 случаев на 1000 населения. Минимальные уровни заболеваемости цереброваскулярными болезнями фиксируются в в Республике Тыва – 17,4 на 1000 населения.

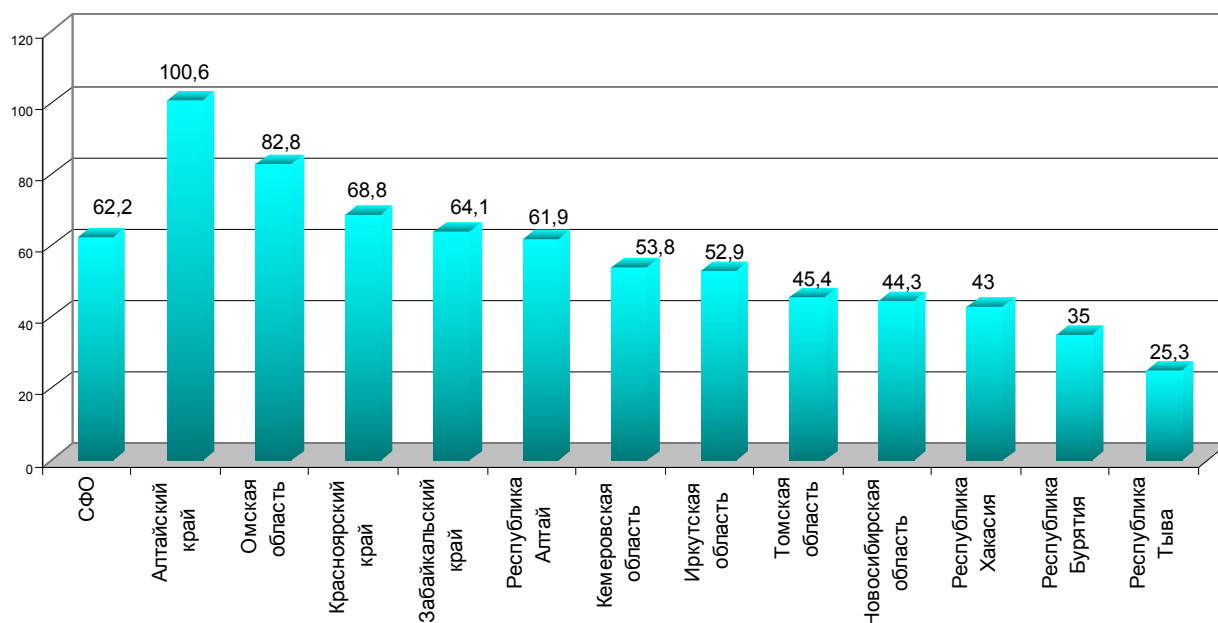
Показатель уровня заболеваемости острым инфарктом миокарда по СФО составил в 2011 году 1,03 случаев на 1000 населения (рис. 1.64). Наиболее высокие уровни заболеваемости острым инфарктом миокарда в Кемеровской (1,32) и Омской (1,26) областях и Республике Хакасия (1,17) и минимальные в Республике Алтай – 0,12 на 1000 населения.

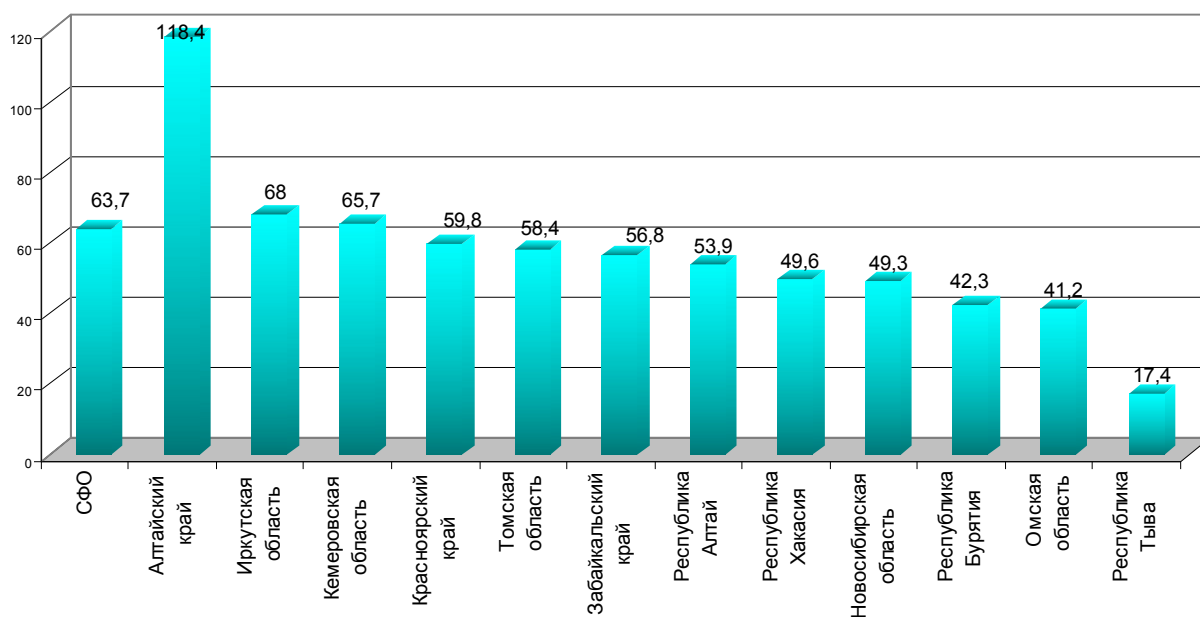

Рис. 1.64. Уровень заболеваемости острым инфарктом миокарда в регионах СФО в 2011 г. (на 1000 взрослого населения).

Показатель уровня заболеваемости повторным инфарктом миокарда по СФО составил в 2011 году 0,21 случаев на 1000 населения (рис. 1.65). Наиболее высокие уровни заболеваемости повторным инфарктом миокарда в Омской (0,42) и Кемеровской (0,35) областях и минимальные в республиках Алтай – 0,03 и Тыва – 0,05 на 1000 населения.

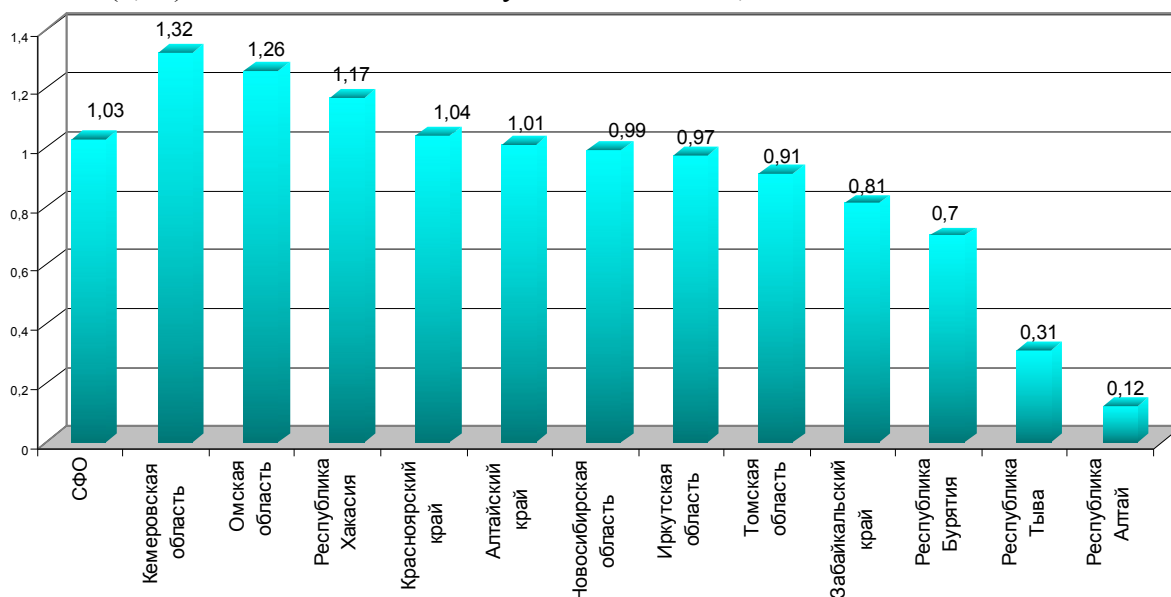

Рис. 1.65. Уровень общей заболеваемости повторным инфарктом миокарда в регионах СФО в 2011 г. (на 1000 взрослого населения).

Уровень первичной заболеваемости болезнями системы кровообращения по СФО имеет тенденцию к росту и в 2011 г. зарегистрирован на уровне – 32,8 случаев на 1000 населения (рис. 1.66).



Рис. 1.66. Динамика первичной заболеваемости болезнями системы кровообращения в СФО (на 1000 населения).

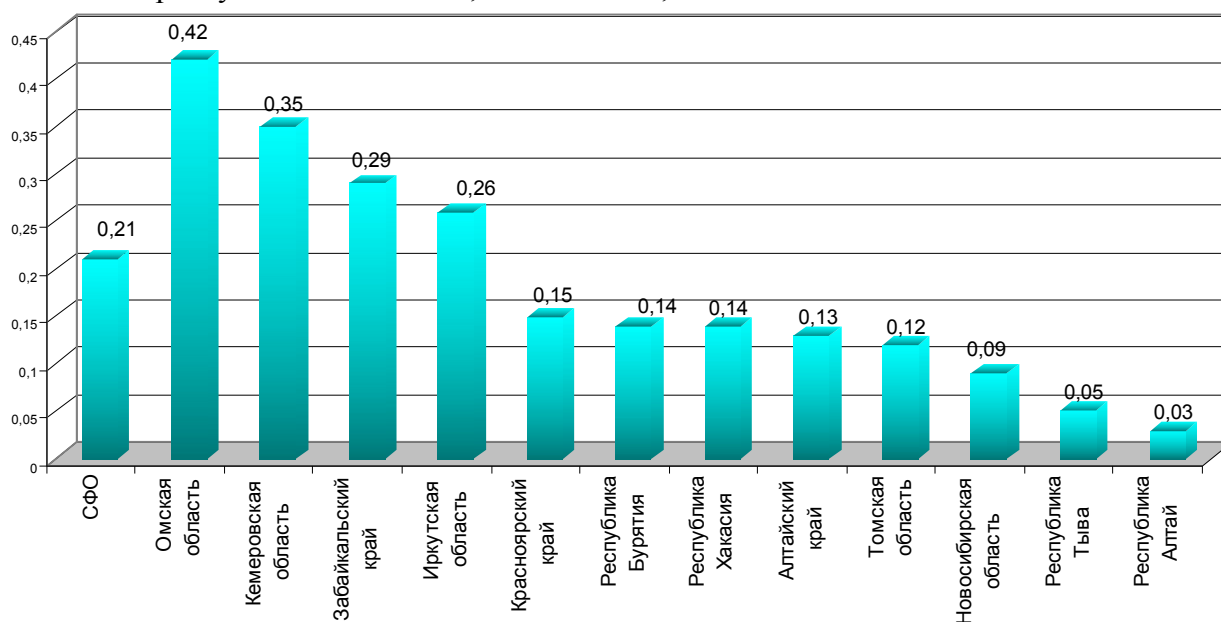

Рис. 1.67. Уровень первичной заболеваемости болезнями системы кровообращения в регионах СФО (на 1000 населения) в 2011 г.

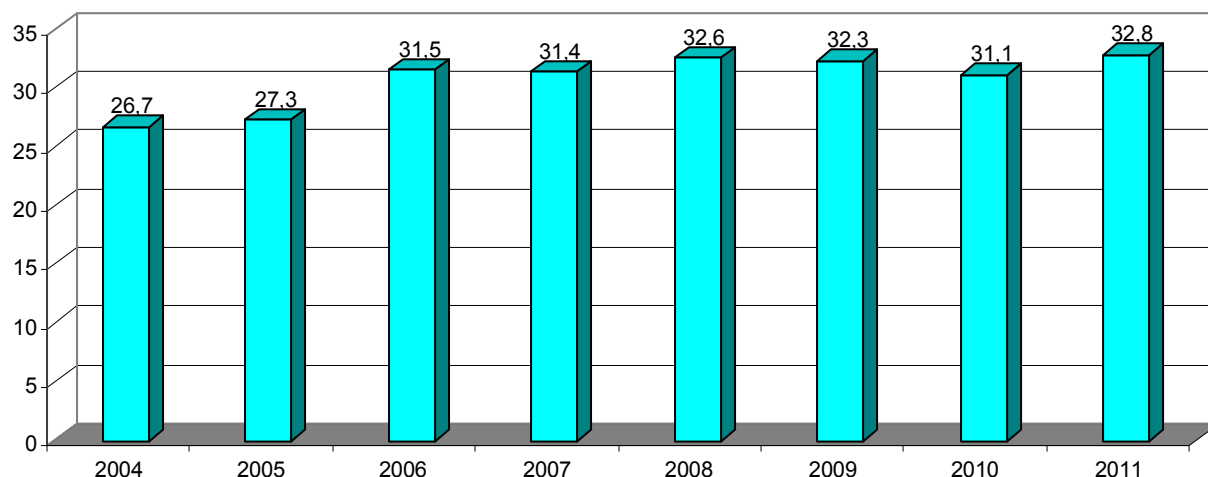

Рис. 1.68. Уровень первичной заболеваемости болезнями, характеризующиеся повышенным кровяным давлением в регионах СФО в 2011 г. (на 1000 взрослого населения).

Уровень первичной заболеваемости болезнями системы кровообращения в регионах СФО свидетельствует о значительном превышении среднерегионального показателя 32,8 по СФО в Алтайском крае 52,0 случаев на 1000 населения и в Омской области 42,0 случаев на 1000 населения (рис. 1.67).

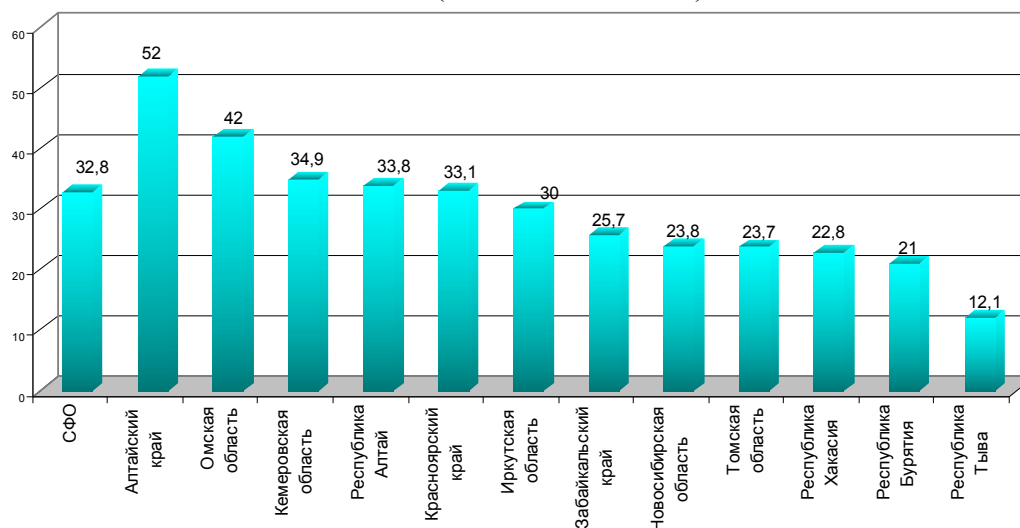
В Омской области (показатель 17,6 чел на 1000 жителей.) и Алтайском крае (14,9) удерживается максимальный уровень болезни, характеризующиеся повышенным кровяным давлением с показателем при среднем по СФО показателе 9,1 на 1000 жителей. Минимальные уровни больных с повышенным кровяным давлением фиксируются в Республике Тыва 2,3 на 1000 жителей (рис. 1.68).

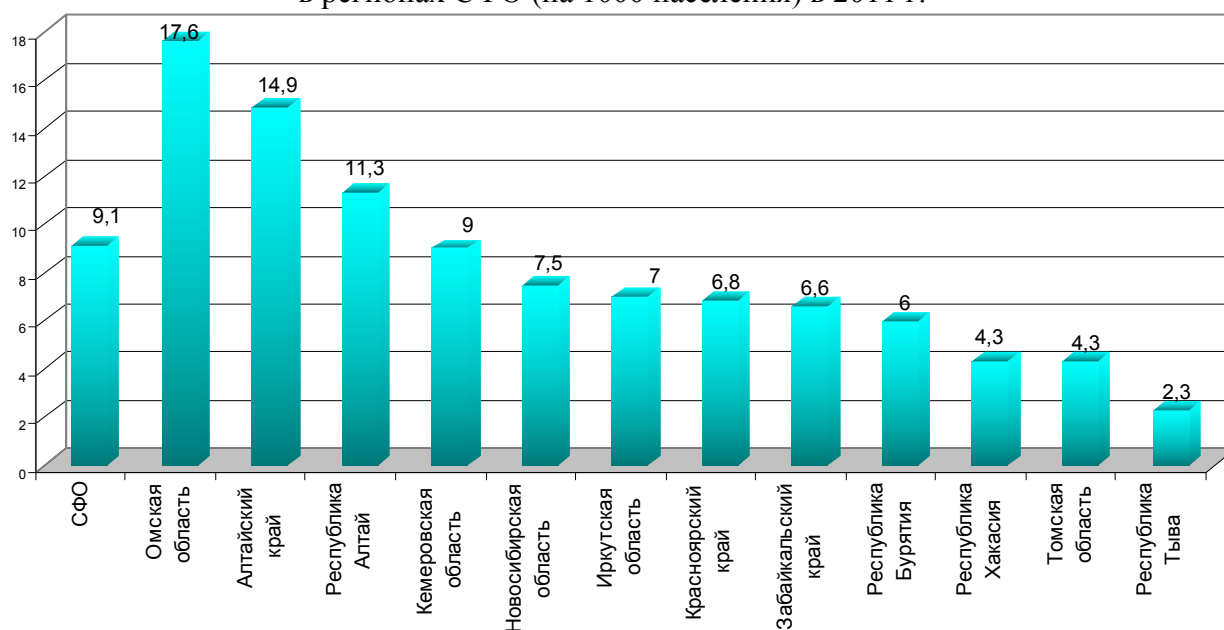

Рис. 1.69. Уровень первичной заболеваемости цереброваскулярными болезнями в регионах СФО в 2011 г. (на 1000 взрослого населения).



Рис. 1.70. Уровень первичной заболеваемости ишемической болезнью сердца в регионах СФО в 2011 г. (на 1000 взрослого населения).

В Алтайском крае удерживается максимальный уровень первичной заболеваемости цереброваскулярными болезнями с показателем за 2011 год – 11,1 чел. на 1000 жителей взрослого населения при среднем показателе по СФО 8,5 случаев на 1000 взрослого населения. Минимальные уровни заболеваемости цереброваскулярными болезнями фиксируются в в Республике Тыва – 4,9 на 1000 взрослого населения (рис. 1.69).

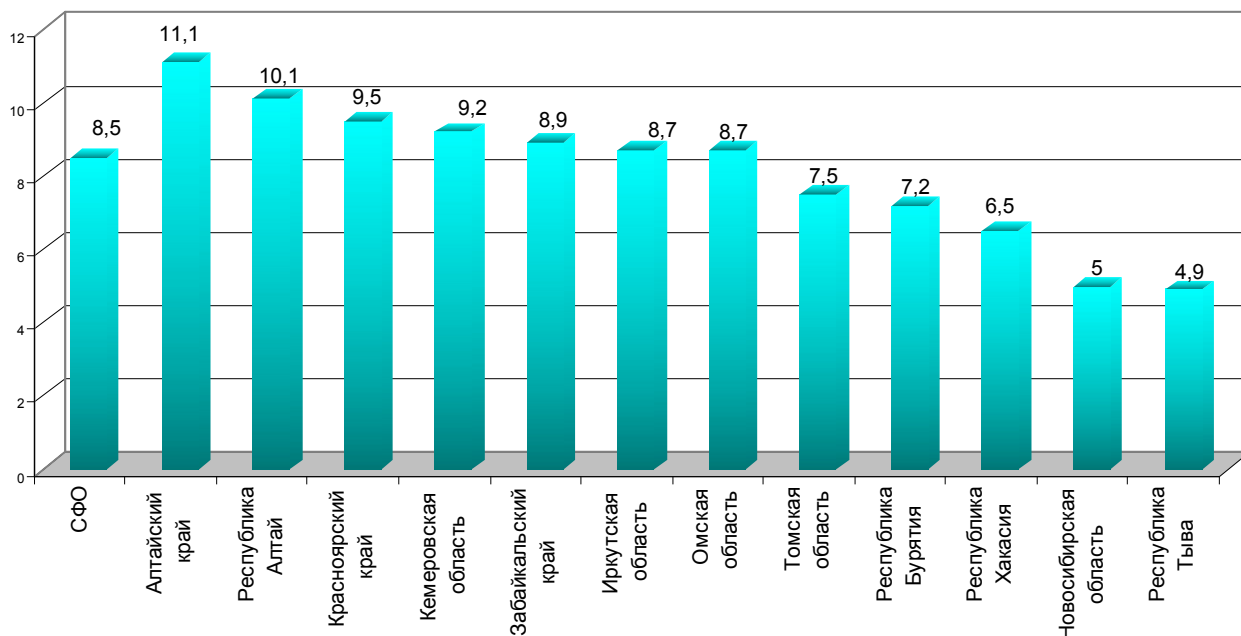
Значительны колебания уровня регистрации больных ишемической болезнью сердца. При среднем показателе по СФО 7,9 случаев на 1000 населения, в Республике Тыва регистрируются минимальные уровни – 2,9 на 1000 населения и в Алтайском крае 10,3 на 1000 взрослого населения (рис. 1.70).

Максимальные уровни первичной заболеваемости Острым инфарктом миокарда в 2011 году, по прежнему, зарегистрированы в Кемеровской (1,32 на 1000 взрослого населения) и Омской (1,26 на 1000 взрослого населения) областях при среднерегionalном показателе 1,03 на 1000 взрослого населения (рис. 1.71).

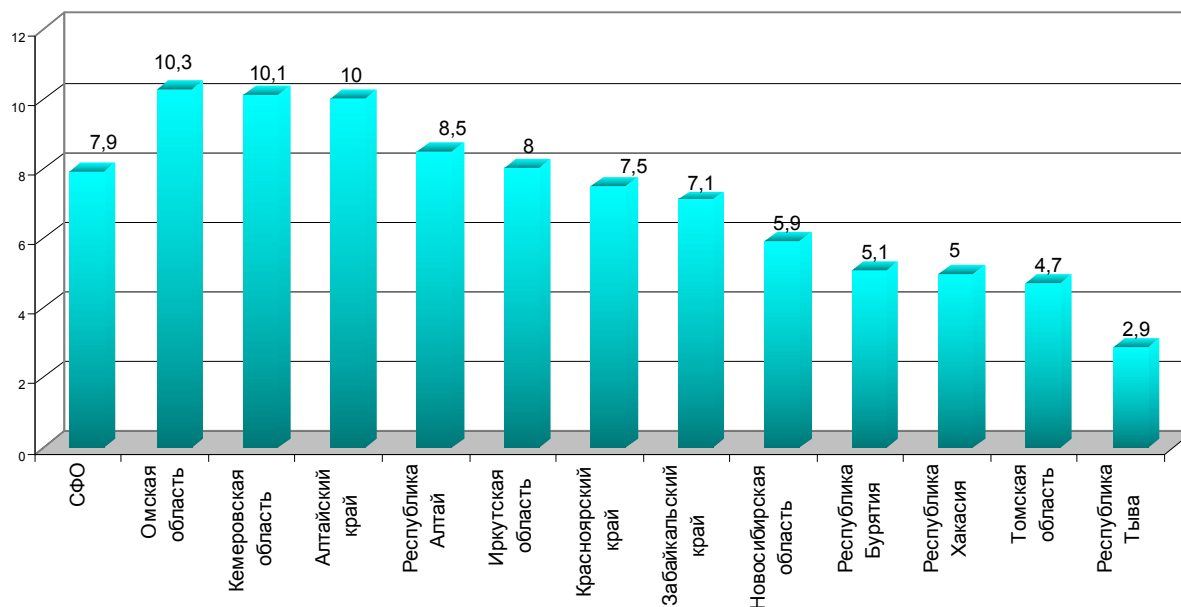

Рис. 1.71. Уровень первичной заболеваемости острым инфарктом миокарда в регионах СФО (на 1000 взрослого населения).



Рис. 1.72. Показатель первичной заболеваемости новообразованиями в регионах СФО в 2011 г. (на 1000 населения).

Злокачественные новообразования входят в класс «Новообразования», который находится (в многолетнем тренде) на 15 ранговом месте среди других классов болезней по уровню заболеваемости, однако смертность от новообразований занимает одно из лидирующие места в структуре смертности населения.

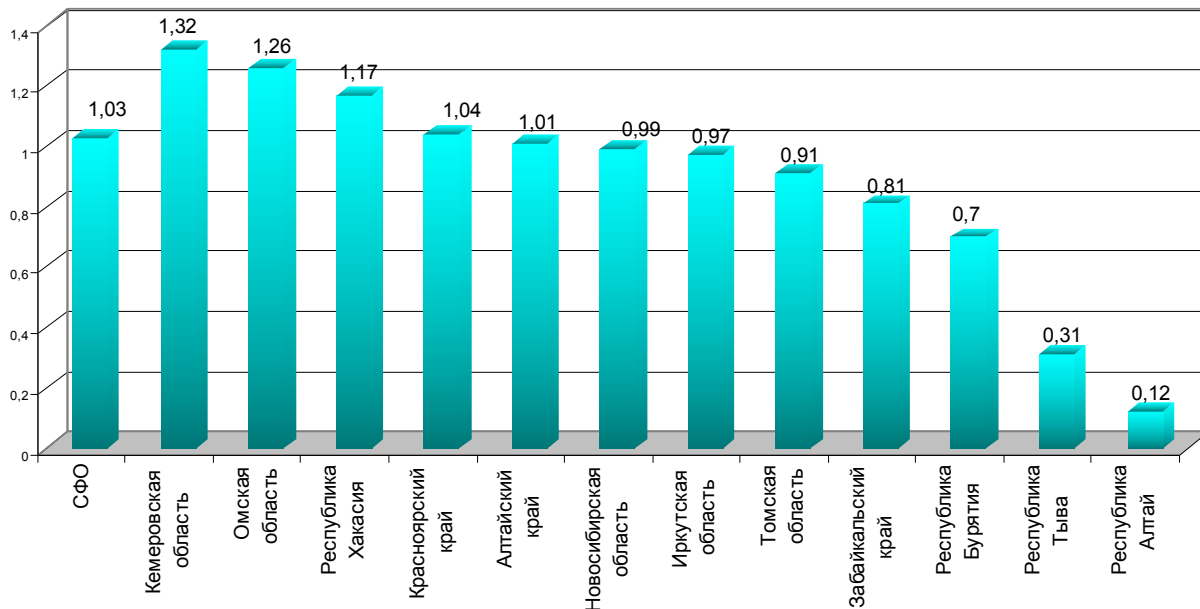
Уровень показателя первичной заболеваемости новообразованиями в 2011 г. максимален в Алтайском крае – 15,4 на 1000 населения и Красноярском крае – 14,1 на 1000 населения и минимален в Республике Тыва – 3,6 на 1000 населения (рис. 1.72).

Уровень показателя общей заболеваемости новообразованиями в 2011 г. максимален в Алтайском крае – 55,4 на 1000 населения и Новосибирской области – 49,1 на 1000 населения и минимален в Республике Тыва – 11,9 на 1000 населения (рис. 1.73).

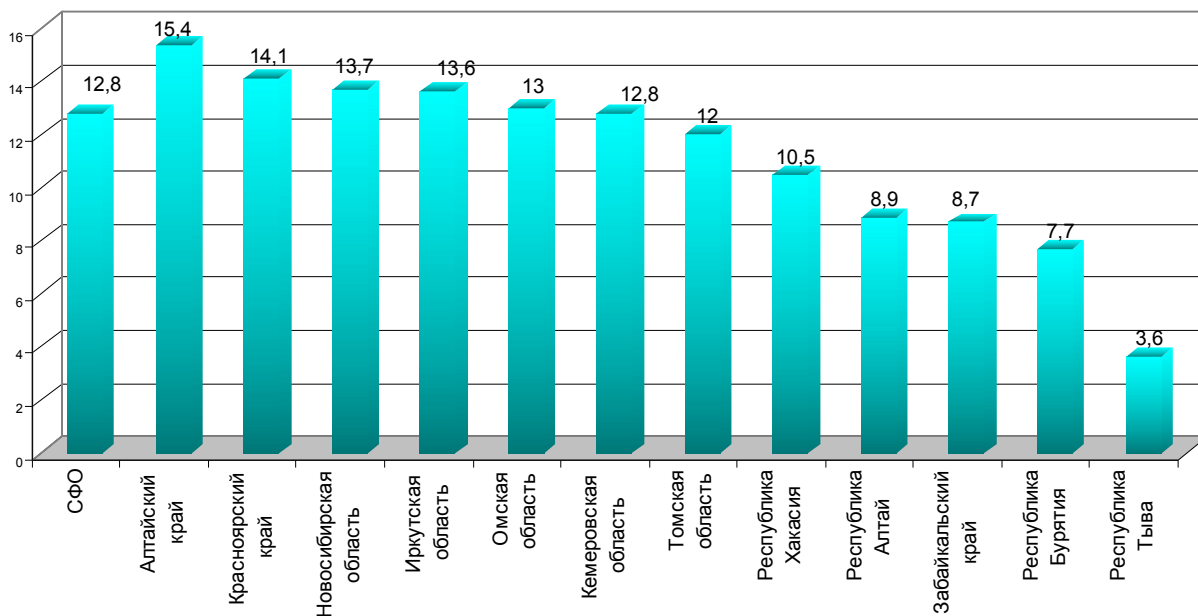

Рис. 1.73. Показатель общей заболеваемости новообразованиями в регионах СФО в 2011 г. (на 1000 населения).



Рис. 1.74. Число больных с впервые в жизни установленным диагнозом злокачественного новообразования (на 100000 населения).

Число больных в 2011 г. с впервые в жизни установленным диагнозом злокачественного новообразования максимально в Новосибирской области – 400,9 на 100000 населения и минимально в Республике Тыва – 149,9 на 1000 населения (рис. 1.74).

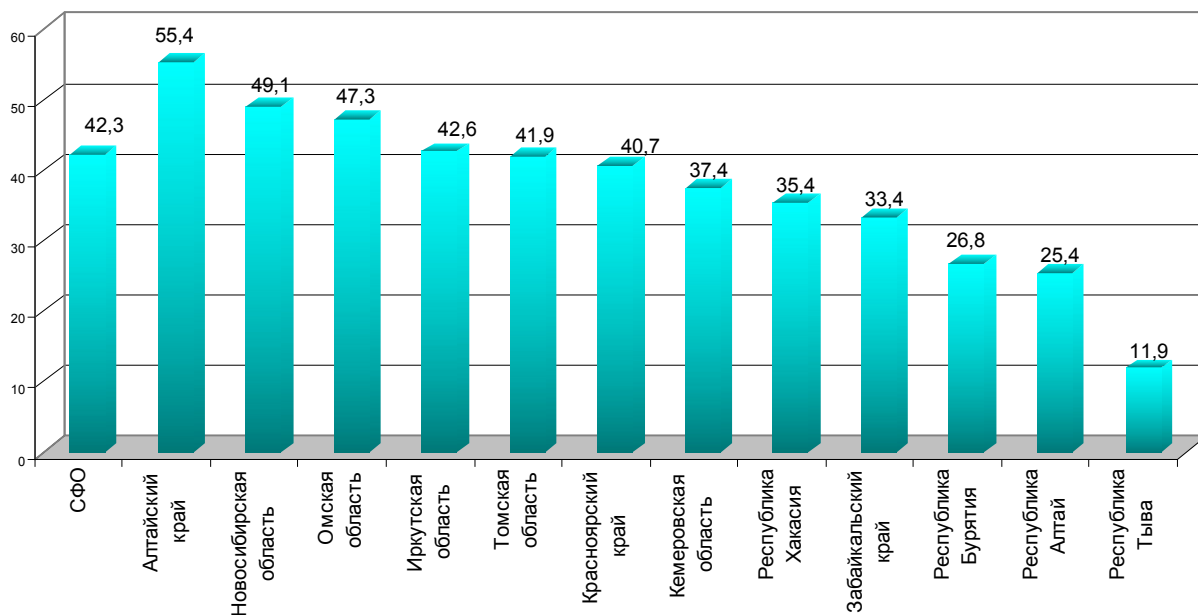
В онкологических учреждениях Сибирского федерального округа на 1.01.2012 г. состояло на учете 363188 чел. (2010 г. – 351160 чел.), из них с впервые в жизни установленным диагнозом злокачественного новообразования – 65441 чел. (2010 г. – 64840).

По отчетным данным за 2011 год 50,0 % больных злокачественными новообразованиями, состоят на учете в СФО более 5 лет (2010 г. – 49,8 %; 2009 г. – 49,7; 2008 г. – 49,3; 2007 г. – 48,5 %).

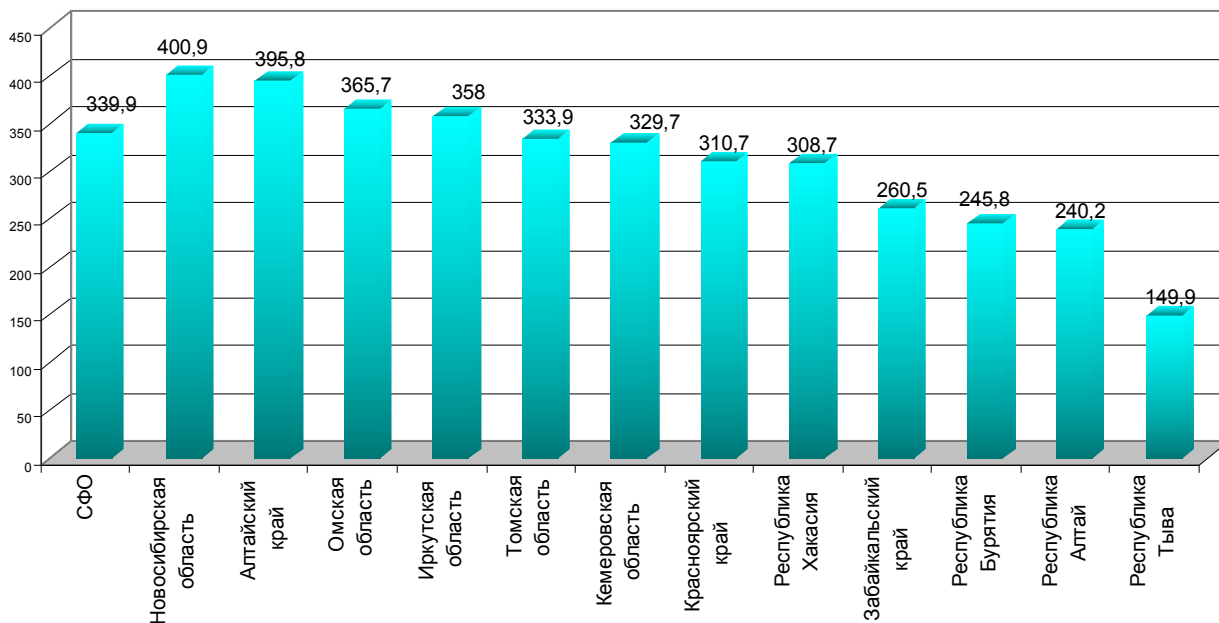

Рис. 1.75. Общая заболеваемость злокачественными новообразованиями в регионах СФО в 2011 г. (на 100000 населения).

Показатель заболеваемости злокачественными новообразованиями повышается ежегодно на 3-4 % (рис. 1.74), и в 2011 году он составил уже 1886,5 случаев на 100000 населения (2010 г. – 1794,7; 2009 г. – 1728,7; 2008 г. – 1661,3; 2007 г. – 1565; 2006 г. – 1558; 2005 г. – 1506; 2004 г. – 1455).

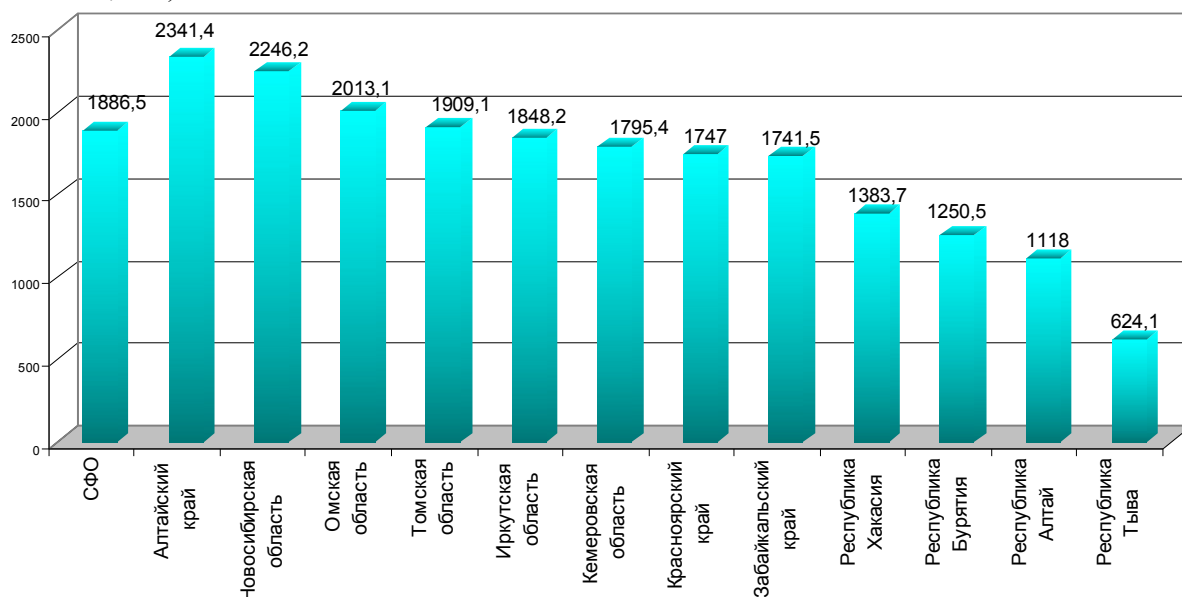

Рис. 1.76. Динамика заболеваемости злокачественными новообразованиями по СФО (на 100000 населения).

Наиболее высокий уровень злокачественных новообразований в 2011 году зарегистрирован Алтайском крае – 2341,4 на 100000 населения и в Новосибирской области – 2246,2 на 100000 населения. Менее всего зарегистрировано больных, как и в предыдущие годы, в Республике Тыва, где на 100000 населения выявлено 642,1 чел. с диагнозом злокачественного новообразования (рис. 1.75).

Из общего количества в СФО впервые взятых на учет в 2011 г. злокачественных новообразований – 44,9 % (2010 г. – 47,0 %; 2009 г. – 46,4 %; 2008 г. – 40,1 %; 2007 г. – 39,4 %), с запущенной стадией (III-IV) заболевания. Низка выявляемость заболеваний при проведении профилактических осмотров. Только 14,9 % больных, от всех впервые взятых на учет в 2011 г., выявлены при профосмотре (2010 г. – 13,23 %; 2009 г. – 11,97 %; 2008 г. – 11,4 %; 2007 г. – 12,3 %, 2006 г. – 12,4 %).

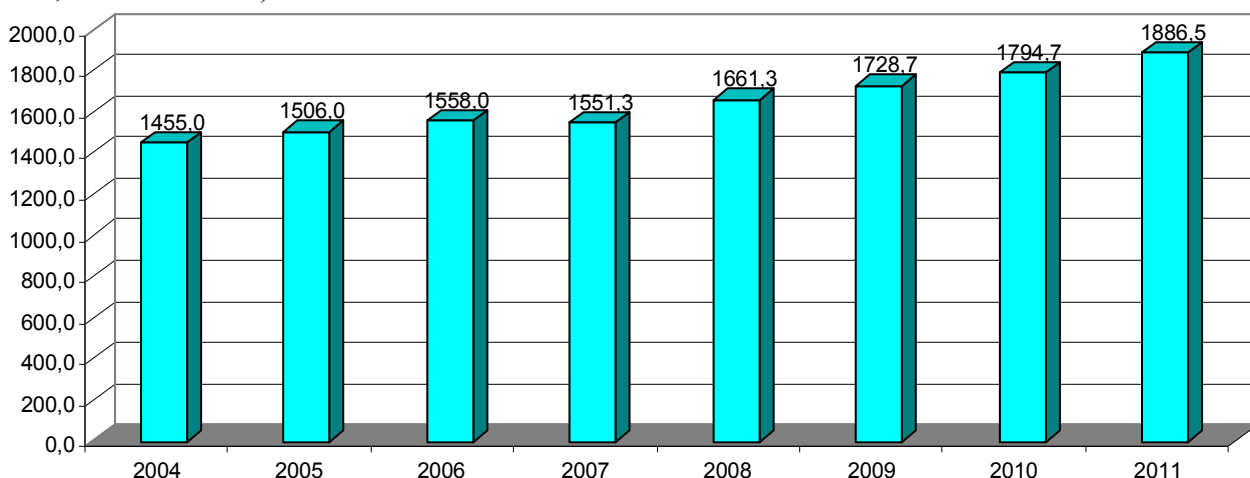

Рис. 1.77. Состоит под диспансерным наблюдением с диагнозом злокачественного новообразования по СФО в 2011 году (на 100000 населения).

Низкий процент выявления заболеваний при профосмотрах имеет место в Республике Тыва (4,1 %); Томской (8,5 %), Кемеровской (10,9 %). В Алтайском крае этот показатель составил 21,8 %. И Омской области 23,0 %. При низком проценте выявляемости, число больных с I-II стадией заболевания составило в среднем по СФО 64,2 % (2009 г. – 43,93 %; 2009 г. – 43,2 %; 2008 г. – 43,7 %; 2007 г. – 53,6 %).

В 2011 году 22,1 % больных, из числа впервые взятых на учет в СФО, имели IV стадию заболевания, в Кемеровской области таких больных 16,1 % и в Иркутской области – 33,2 %.

В 2011 году в 8,9 % случаев не была определена стадия заболевания (2010 г. – 9,5 %; 2009 г. – 10,4 %; 2008 г. – 10,3 %; 2007 г. – 10,7 %). Остается высоким удельный вес больных с не установленной стадией заболевания в Красноярском крае 20,9 % (2010 г. – 22,1 %; 2009 г. – 25,2; 2008 г. – 23,8; 2007 г. – 24,9 %).

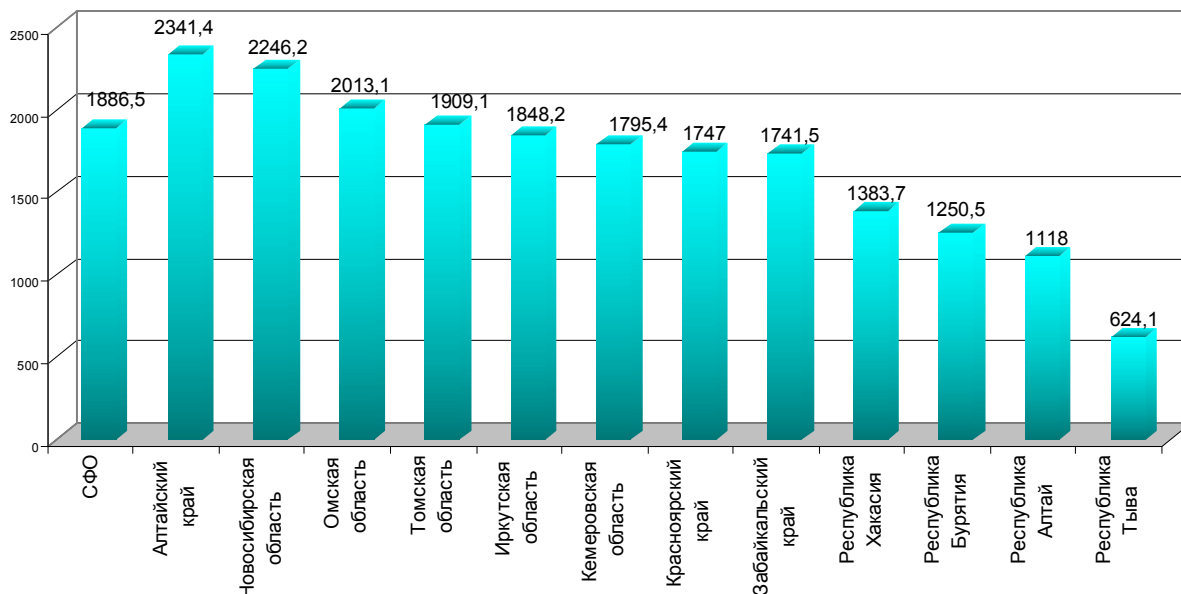

Рис. 1.78. Злокачественные новообразования женских половых органов по СФО за 2011 г. (на 100000 женского населения).

В Новосибирской области сохраняется высокий уровень заболеваемости злокачественными новообразованиями женских половых органов – 1358,0 на 100000 женского населения при средней по СФО – 1144,7 за 2011 г.. Превышают среднерегиональный уровень по заболеваемости злокачественными новообразованиями женских половых органов Забайкальский

край (1237,4), Томская область 1224,0 и Алтайский край с показателем – 1208,7 на 100000 женского населения (рис. 1.78).

Смертность от новообразований (35452 чел.) в 2011 году составила (рис. 1.79) 184,1 на 100000 населения (2010 г. – 184,6; 2009 г. – 207,0; 2008 г. – 207,7; 2007 г. – 205,1 на 100000 населения).

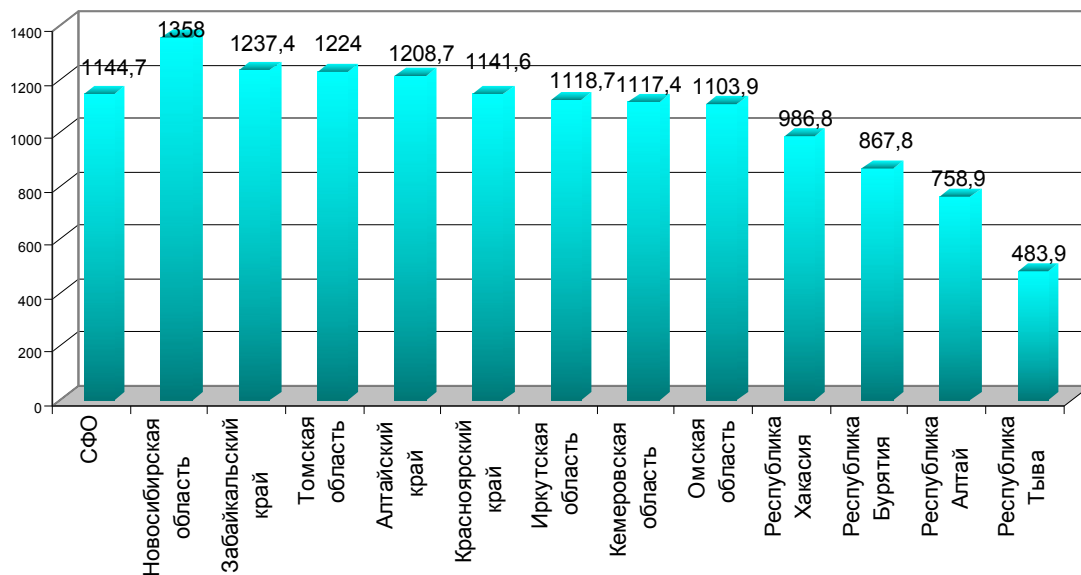

Рис. 1.79. Смертность от новообразований по регионам СФО в 2011 г. (на 100000 населения, по отчетным данным ТОЗ).



Рис. 1.80. Травмы, отравления и некоторые др. воздействия внешних причин по СФО в 2011 году (на 1000 населения, ф. 57).

По уровню смертности от новообразований по регионам СФО в 2011 г. лидерами являются – Кемеровская область с показателем 210,5 на 100000 населения, Алтайский край с показателем 209,8 и Новосибирская область 206,3 на 100000 населения. Минимальный уровень смертности от новообразований регистрируется в Республике Тыва – 77,6 на 100000 населения.

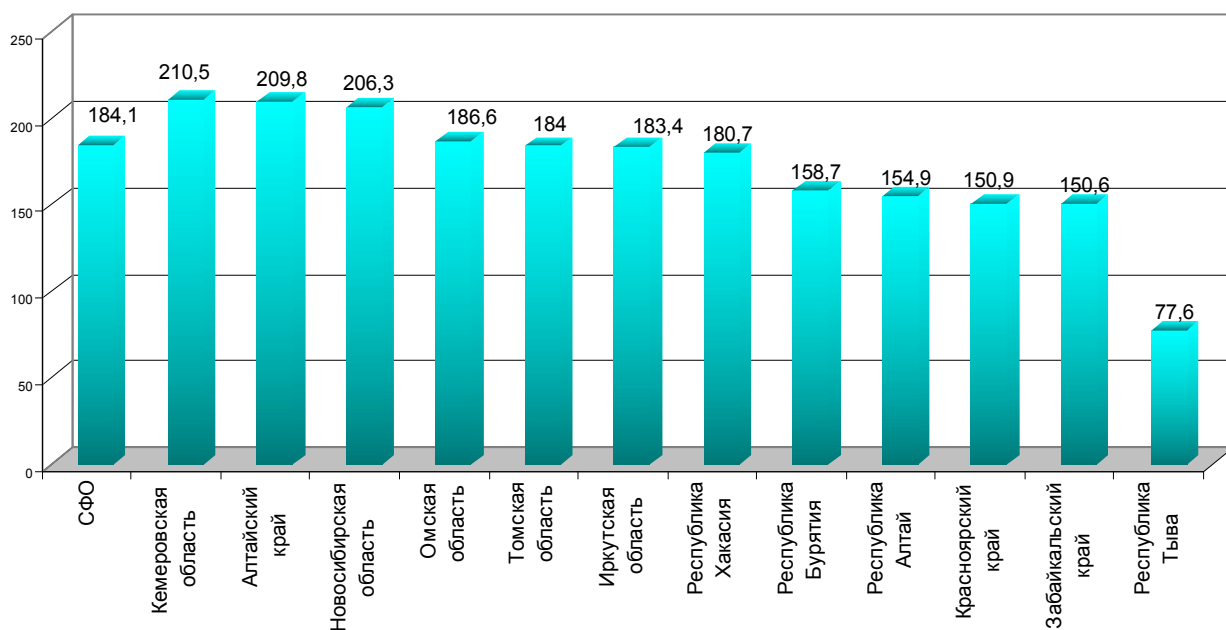
Травмы, отравления и некоторые другие воздействия внешних причин. Всего в 2011 г. в СФО за медицинской помощью по поводу травм, отравлений и некоторых других последствий воздействия внешних причин (рис. 1.80) обратилось 1985597 пострадавших (2010 г. – 1925793 пострадавших). Показатель заболеваемости по травмам, отравлениям и некоторым

другим воздействиям внешних причин в 2011 году по СФО возрос и составил – 103,1 случаев на 1000 населения (2010 г. – 98,4 случаев на 1000 населения).

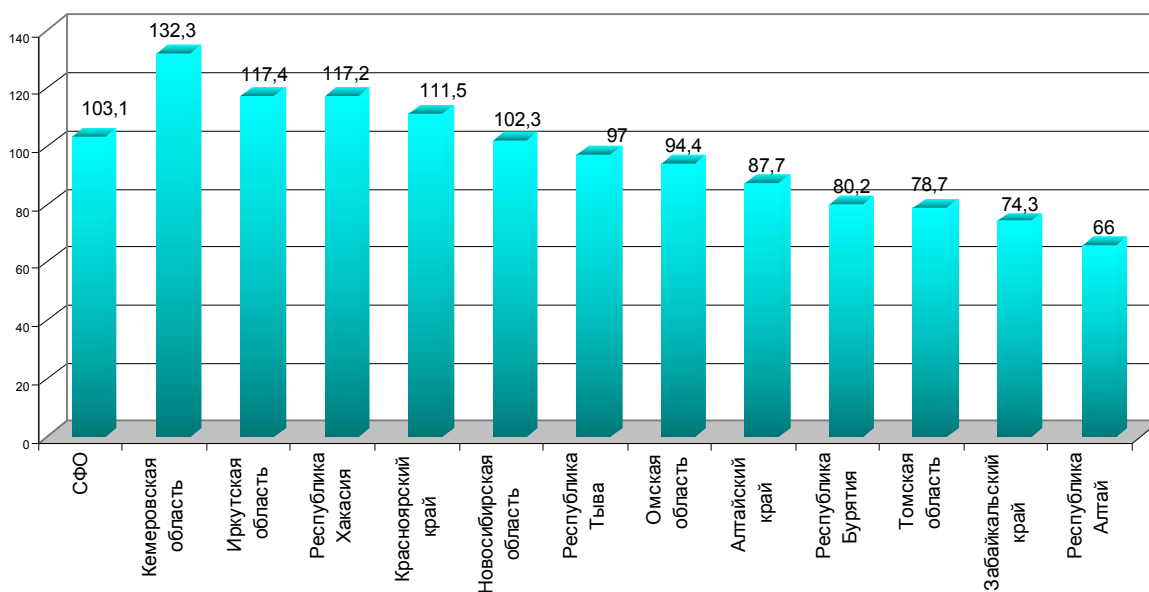
Самый высокий уровень заболеваемости среди всего населения СФО остается в Кемеровской области – 132,3 на 1000 населения (2010 г. – 126,0), Иркутской области – 117,4 и Республике Хакасия – 117,2 на 1000 населения и наименьший в Республике Алтай – 66,0 на 1000 населения (2010 г. – 61,7 на 1000 населения).

Всего в 2011 г. в СФО за медицинской помощью по поводу травм, отравлений и некоторых других последствий воздействия внешних причин обратилось 1560005 взрослых пострадавших (2010 г. – 1527326). Показатель травматизма у взрослого населения СФО (рис. 1.81) в 2011 году составил 97,9 на 1000 взрослого населения, что несколько выше, чем в 2010 году (2010 г. – 97,7; 2009 г. – 96,6 на 1000 взрослого населения).



Рис. 1.81. Травмы, отравления и некоторые др. воздействия внешних причин у взрослых на 1000 взрослого населения.



Рис. 1.82. Травмы, отравления и некоторые др. воздействия внешних причин у взрослых по СФО в 2011 году (на 1000 взрослого населения, ф. 57).

Показатели травматизма у взрослого населения в Сибирском федеральном округе по-прежнему превышают среднероссийский уровень в среднем на 9 % (показатели травматизма по РФ составляли 2010 г. – 88,49; 2009 г. – 86,57; 2008 г. – 88,2; 2007 г. – 88,6, на 1000 взрослого населения).

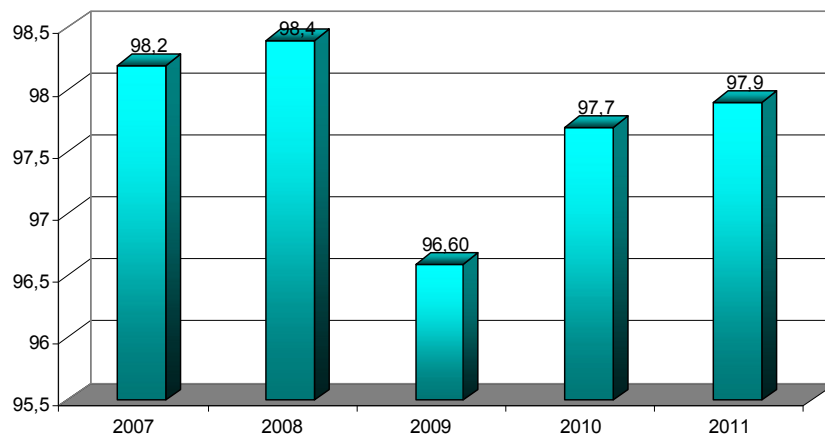
У взрослого населения наибольший уровень травматизма зарегистрирован в Кемеровской области – 123,5 при среднем уровне по СФО – 97,9 на 1000 жителей (рис. 1.82). По уровню травматизма население Кемеровской области входит в число регионов Российской Федерации с наиболее высоким уровнем травматизма. Высок уровень травматизма среди взрослого населения в Иркутской области – 116,7, Республике Тыва – 112,8 и Красноярском

крае – 107,3 на 1000 взрослого населения. Низкий уровень сохраняется в Томской области – 59,8 и Республике Алтай – 67,8 на 1000 взрослого населения.

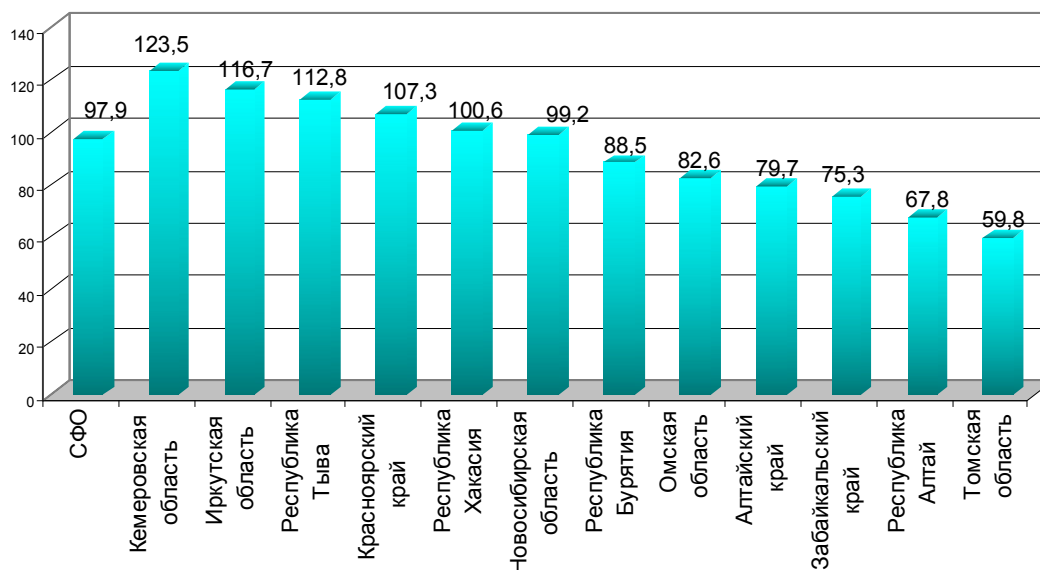
Среди пострадавших взрослых от травм и других несчастных случаев больше половины – 57,9 %) составили мужчины (903869 случаев), а на долю женщин пришлось – 42,1 % (656136 случаев).

В структуре травматизма в 2011 г. среди взрослого населения, подавляющее большинство травм и других повреждений получают в быту. Бытовые травмы составили в структуре повреждений 73,9 % от всех травм (рис. 1.83). Уличные травмы, занимают второе место, и на их долю приходится 16,0 % от всех травм. Третье место приходится на травмы, связанные с производственной деятельностью 4,3 %.. Четвертое место в структуре травматизма, занимают прочие повреждения, которые не были классифицированы по видам травматизма – 3,3 %. Пятое место занимают транспортные травмы – 1,65 % и шестое место занимают спортивные травмы, на которые пришлось – 0,81 %.



Рис.183. Структура травматизма среди взрослого населения в СФО.

Всего у детей и подростков (до 18 лет) в 2010 году в СФО зафиксировано 425592 случаев травм, отравлений и некоторых других воздействий внешних причин (2010 г. – 398467; 2009 г. – 395460 случаев). Показатель травматизма у детей и подростков СФО в 2010 году составил 110,8 на 1000 детского и подросткового населения (по СФО в 2010 г. – 102,5; по РФ – 116,4). Наиболее высокий уровень травматизма у детей и подростков сохраняется в Республике Хакасия – 146,0; Кемеровской области – 141,5 и Омской области – 137,5 на 1000 детского населения. Наименьший уровень отравлений и некоторых других воздействий от внешних причин зарегистрирован в Республике Алтай – 56,1 и Республике Бурятия – 53,8 на 1000 детского населения (рис. 1.84).

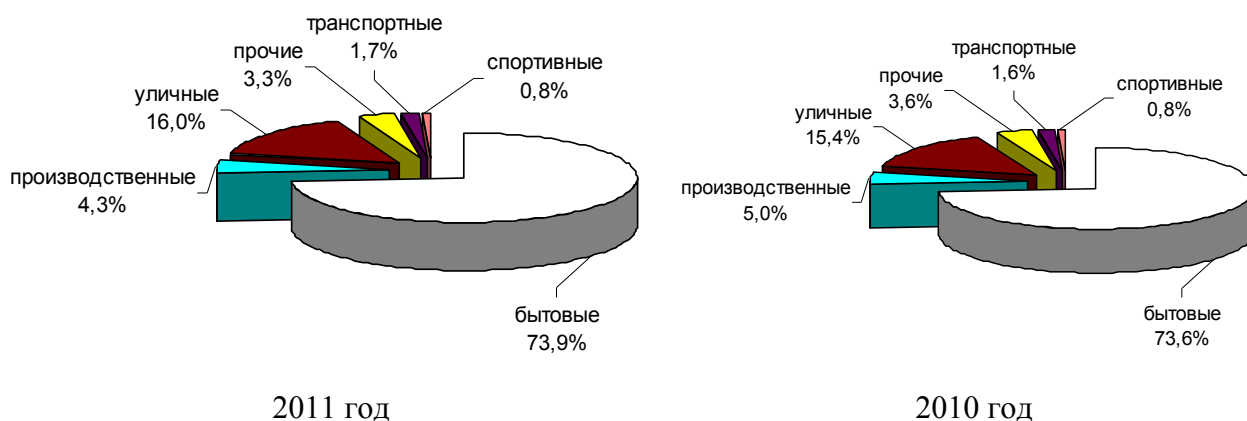

Рис. 1.84. Травмы, отравления и некоторые др. воздействия внешних причин у детей по СФО в 2011 году (на 1000 детского населения, ф.57).

Среди пострадавших детей от травм и других несчастных случаев больше половины – 60,8 %) составили мальчики (258967 случай), а на долю девочек пришлось – 39,2 % (166625 случаев). Травмы и последствия несчастных случаев у мальчиков более отягощенные (мальчики чаще чем у девочек получали открытые раны и травмы кровеносных сосудов, переломы костей черепа, травмы глаза и глазницы, переломы костей верхних и нижних конечностей).

У детей до 18 лет бытовые травмы составляют до 53,2 %, 31,4 % – уличные, 5,8 % – школьные (рис. 1.85). Высока доля бытового травматизма у детей в Алтайском крае (71,8 %) и Республике Алтай (71,4 %).

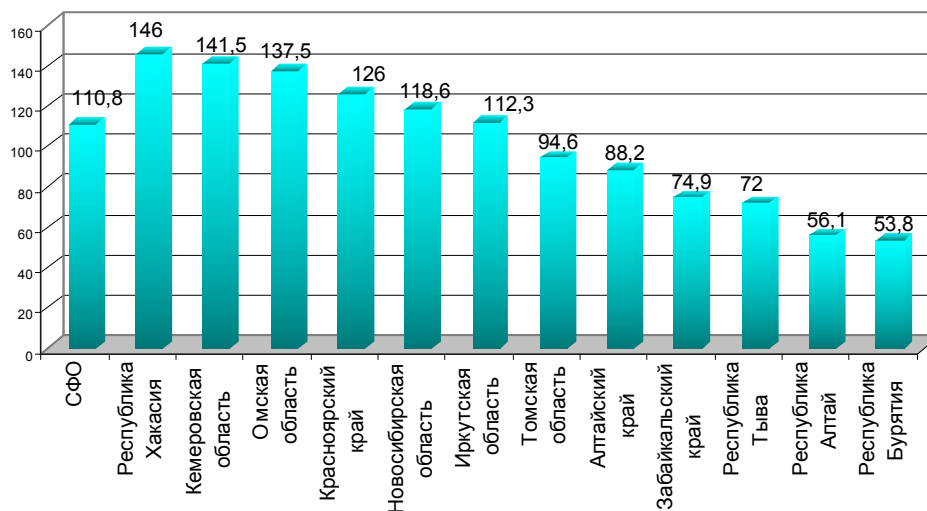

Рис.1.85. Структура травматизма среди детского населения в СФО.

Смертность от внешних причин в СФО зарегистрирована на уровне 157,8 (2010 г. – 173,1) на 100000 населения. Максимальный уровень смертности от внешних причин в Республике Тыва – 307,4 на 100000 населения и Республике Алтай – 256,7 на 100000 населения. Минимальный уровень смертности от внешних причин в 2011 году зарегистрирован в Томской области – 78,7 на 100000 населения и Красноярском крае – 100,8 на 100000 населения (рис. 1.86).

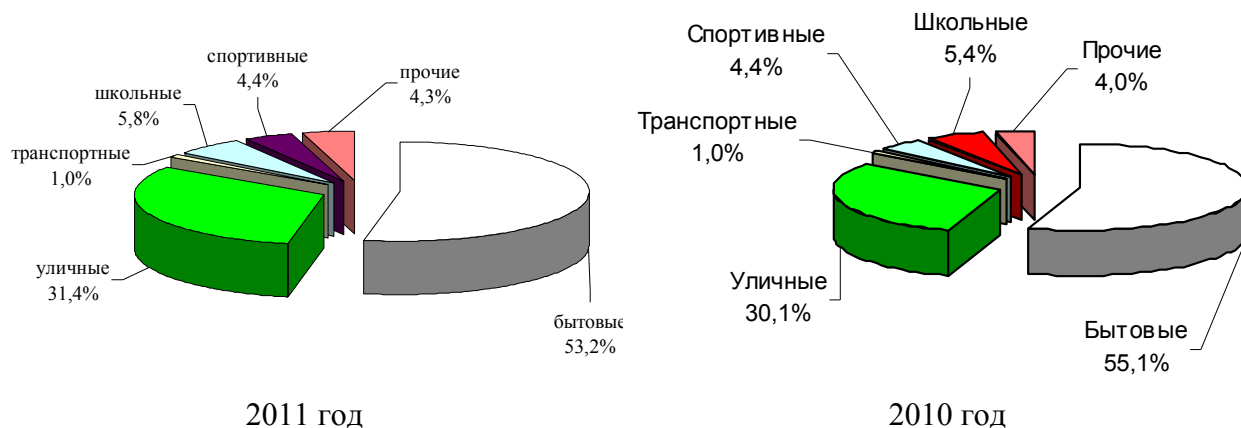

Рис. 1.86. Показатель смертности населения в СФО от внешних причин в 2011 году (на 100000 населения).

В СФО уровень смертности от случайных отравлений алкоголем снизился и в 2011 г. составил 8,2 на 100000 населения (2010 г. – 12,8 на 100000 населения). Максимальный уровень смертности от внешних причин в Республике Тыва – 35,4 и Республике Алтай 34,7 на 100000 населения. Минимальный уровень смертности от внешних причин в 2011 году зарегистрирован в Красноярском крае – 1,5 на 100000 населения (рис. 1.87).

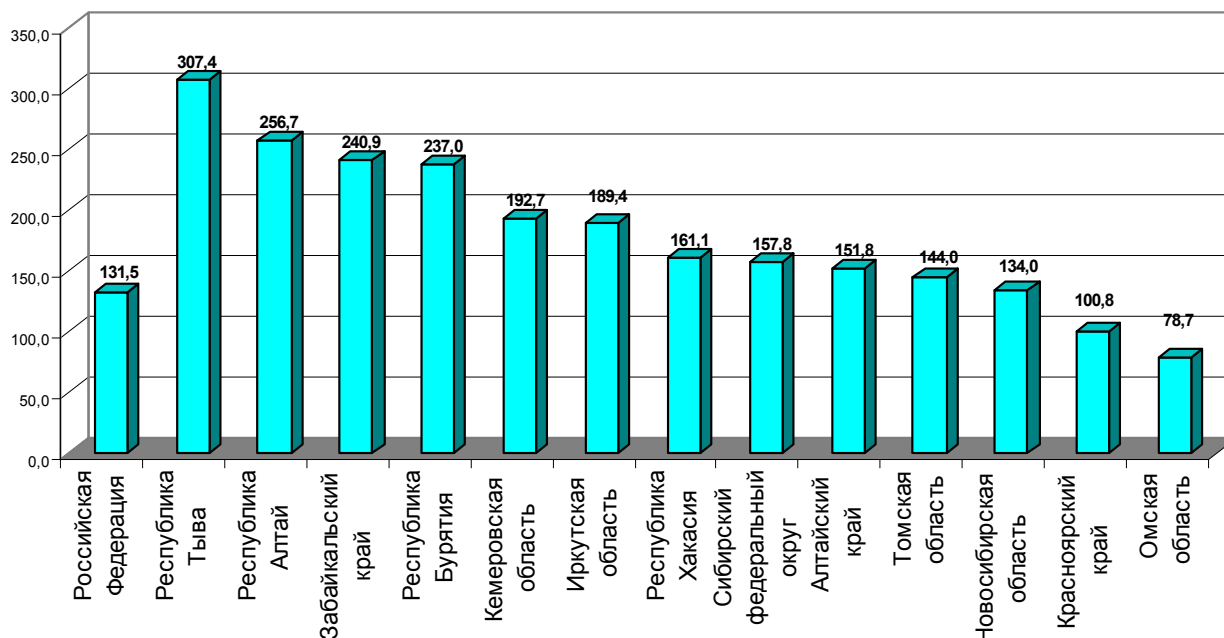

Рис. 1.87. Показатель смертности населения СФО от случайных отравлений алкоголем в 2011 году (на 100000 населения).

Смертность от транспортных травм в СФО в 2011 году возросла и составила 20,2 на 100000 населения (2010 г. – 19,3 на 100000 населения).

Максимальный уровень смертности от транспортных травм в Республике Тыва – 54,1 на 100000 населения. Минимальный уровень смертности от внешних причин в 2011 году зарегистрирован в Омской области – 10,0 на 100000 населения (рис. 1.88).

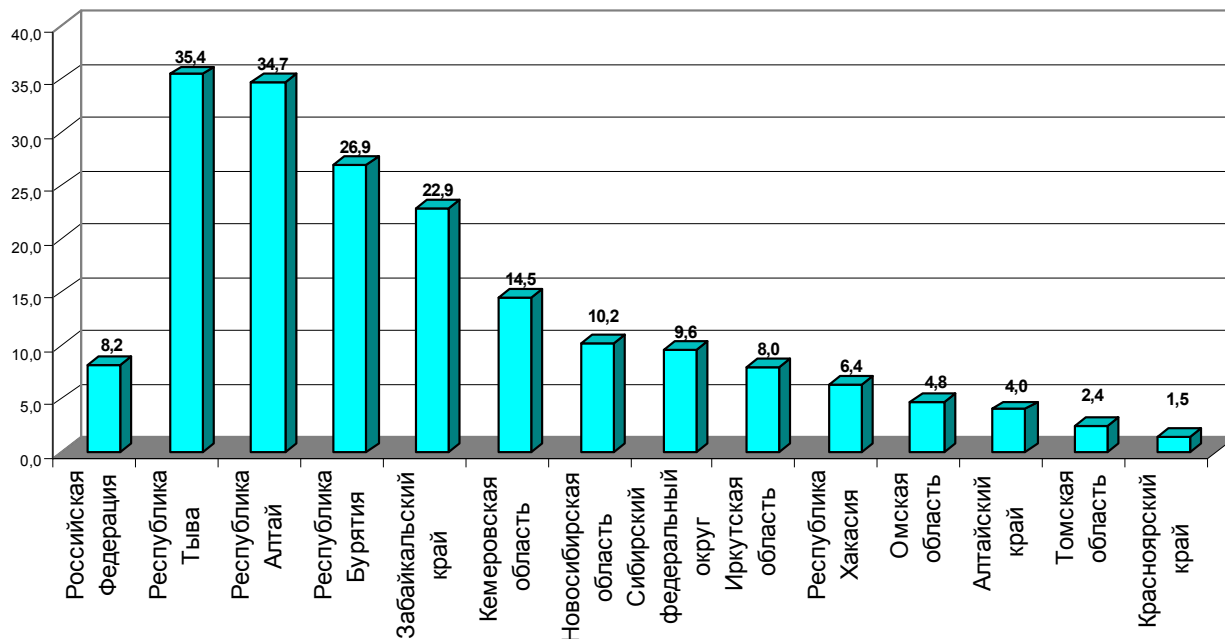

Рис. 1.88. Показатель смертности населения СФО от транспортных травм в 2011 году (на 100000 населения).

Остается неблагоприятной, не смотря на снижение уровня заболеваемости, эпидемиологическая ситуация по туберкулезу. Заболеваемость с впервые в жизни установленным диагнозом туберкулеза в 2011 г. снизилась и составила 102,4 случая на 100000 населения (2010 г. – 121,3; 2009 г. – 109,4; 2007 г. – 114, 2006 г. – 115,7). Колебание этого показателя составляет от 65,6 в Томской области до 188,6 на 100000 населения в Республике Тыва (рис. 1.89).



Рис. 1.89. Зарегистрировано больных с впервые в жизни установленным диагнозом туберкулез в 2011 г. (на 100000 населения).

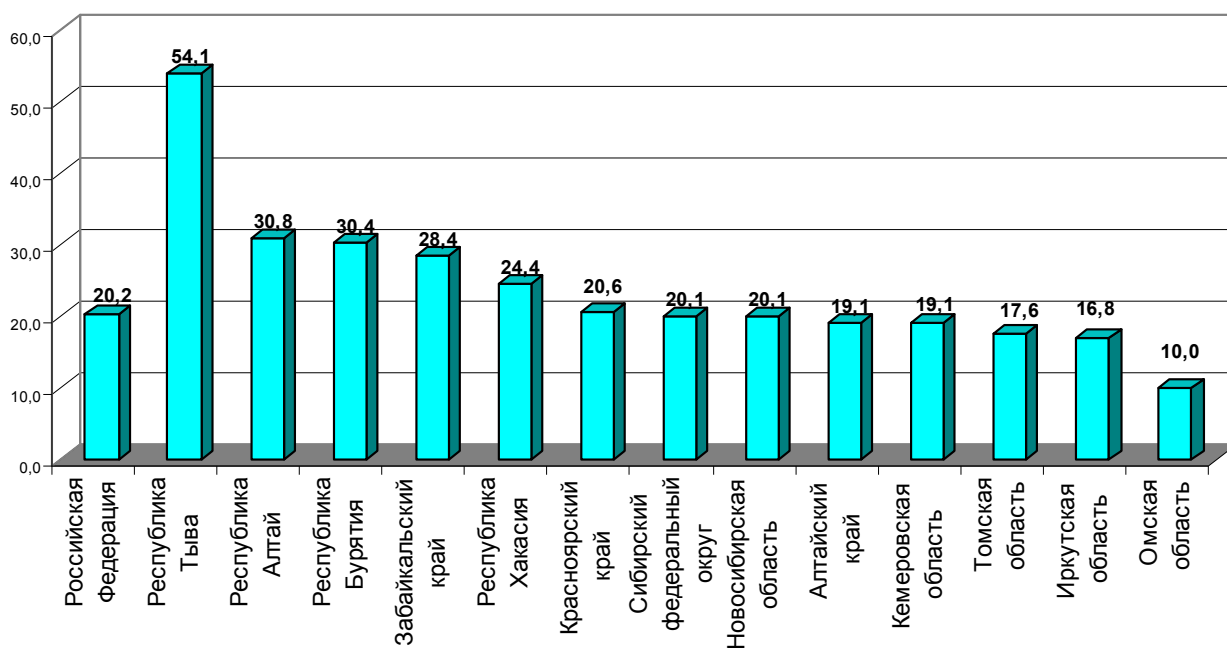

Рис. 1.90. Показатель общей заболеваемости туберкулезом по СФО в 2011 году (на 100 000 населения).

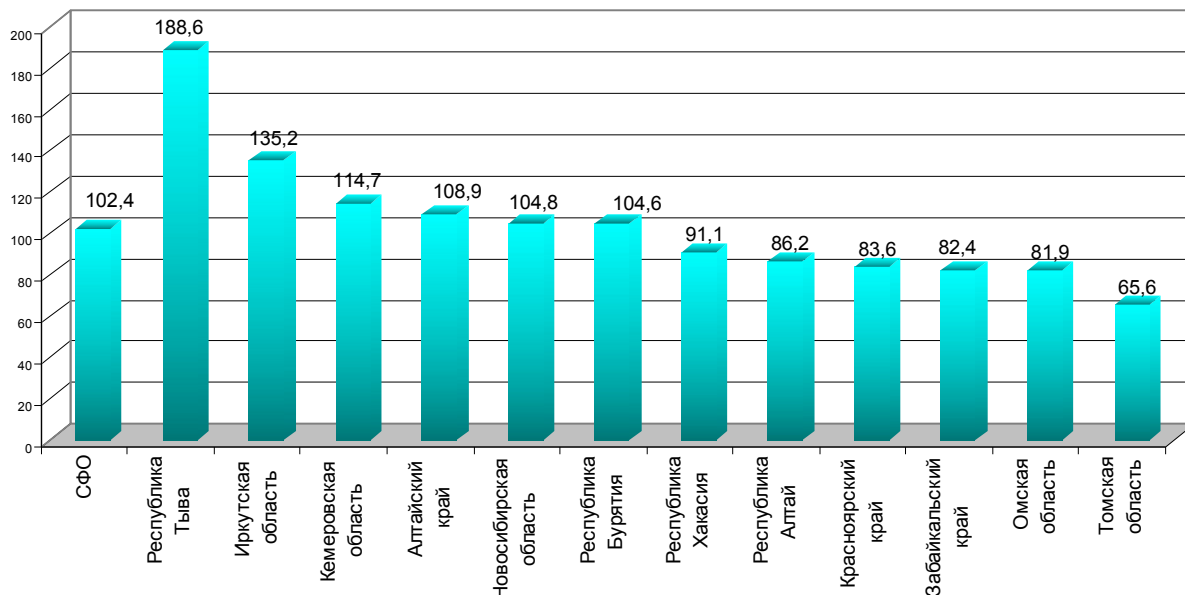

Рис. 1.91. Показатель смертности населения от туберкулеза и его последствий в субъектах РФ в 2011 г. (на 100000 населения).

Общая заболеваемость туберкулезом (распространенность туберкулеза) среди населения в 2010 году снизилась по СФО (рис. 1.90), но сохраняется на высоком уровне – 283,1 на 100 000 населения (2010 г. – 286,3; 2009 г. – 294,4; 2008 г. – 299,6; 2007 г. – 298; 2006 г. – 310; 2005 г. – 329; 2004 г. – 344 на 100000 населения). Наибольшая частота распространенности туберкулеза остается в Республике Тыва – 737,8 случаев на 100000 населения (2010 г. – 703,8; 2009 г. – 703; 2008 г. – 680; 2007 г. – 643; 2006 г. – 657; 2005 г. – 706 на 100000 населения).

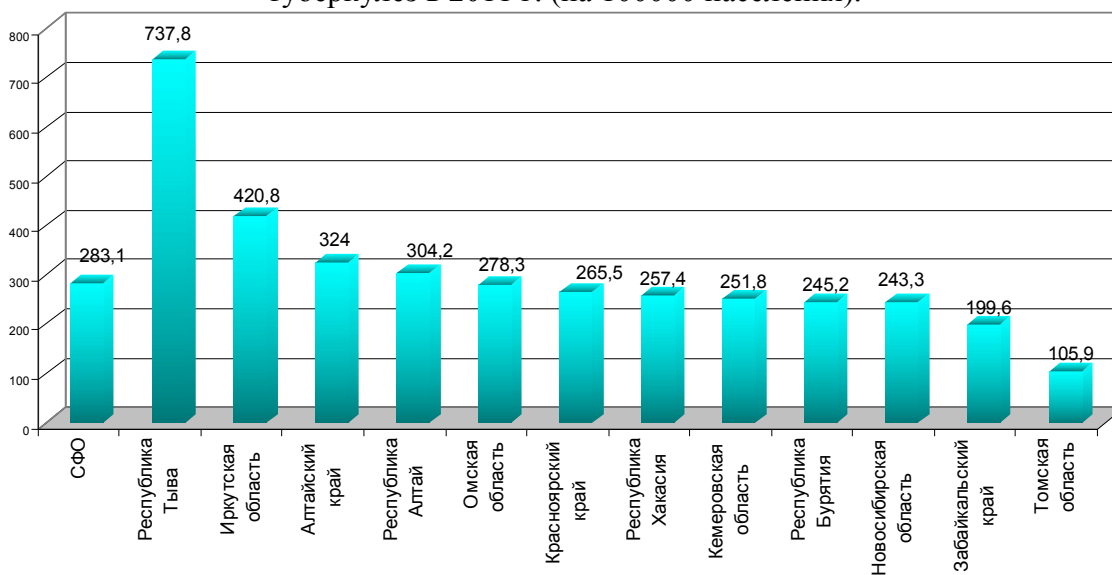
Смертность от туберкулеза населения СФО в 2011 году снизилась и составила – 24,5 на 100000 населения (2010 г. – 26,2 на 100000 населения). Максимальный уровень смертности от туберкулеза в Республике Тыва – 56,3 на 100000 населения. Минимальный уровень смертности от туберкулеза в 2011 году зарегистрирован в Томской области – 5,6 на 100000 населения.

1.6. Ресурсы здравоохранения и их использование

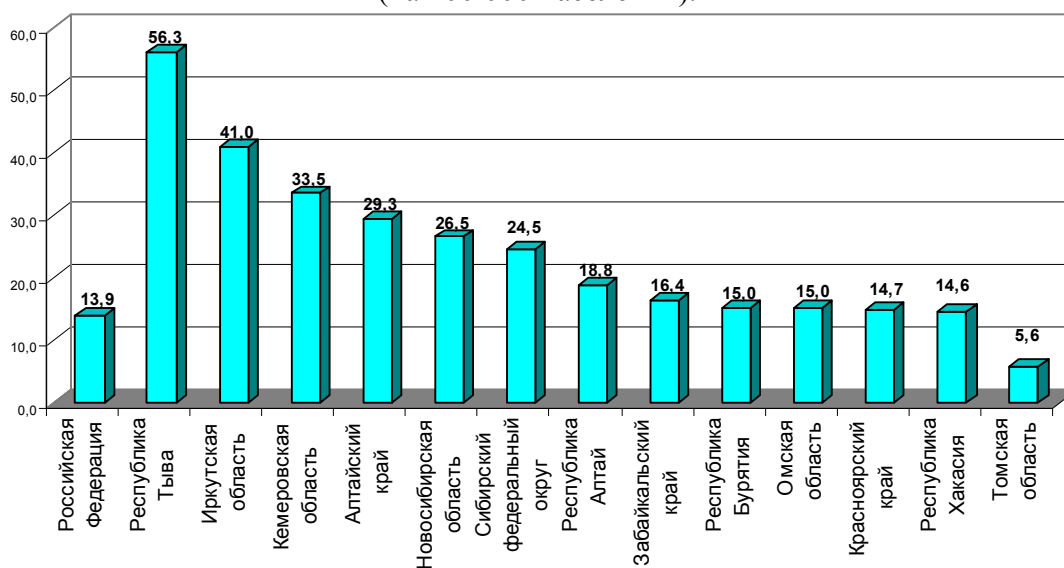
Основные тенденции здравоохранения Российской Федерации (по данным МЗиСР). На начало 2012 г. в Российской Федерации количество больничных учреждений снизилось до 5508 (рис. 1.92). Только за период 2000-2009 гг. число стационаров в Российской Федерации уменьшилось на 40,9 % (число больничных учреждений, имеющих стационары, снизилось на 42,6 % и в диспансерах на 26,8 %).



Рис. 1.92. Число больничных учреждений в Российской Федерации, тыс.



Рис. 1.93. Мощность врачебных амбулаторно-поликлинических учреждений, тыс. посещений в смену.

Всего в 2010 г. в Российской Федерации функционировало 11314 учреждений оказывающих амбулаторно-поликлиническую помощь, из них 2147 самостоятельных поликлиник и 802 стоматологических.

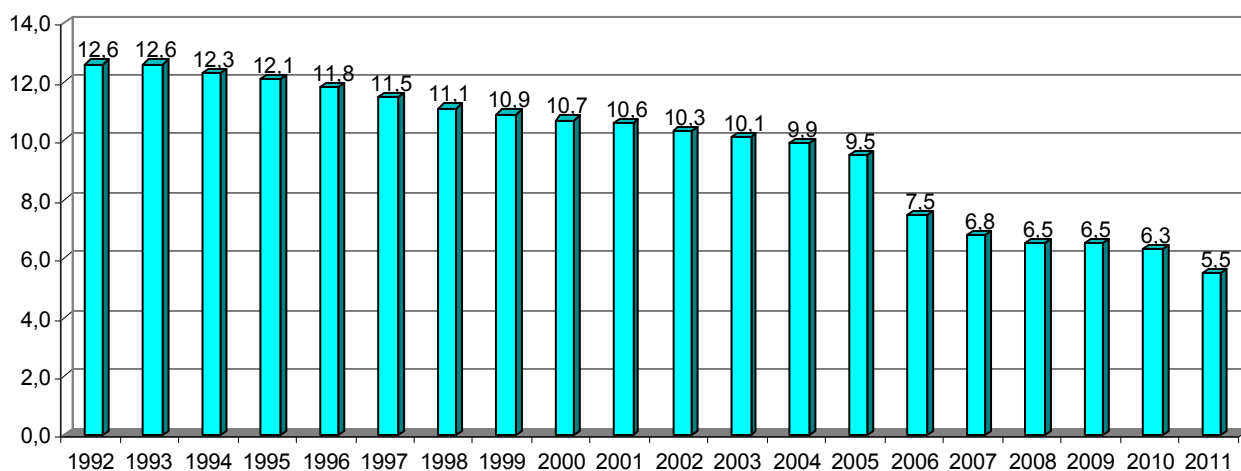
Мощность амбулаторно-поликлинических учреждений в Российской Федерации по числу посещений в смену составила в 2011 году – 228,1 на 10000 человек населения.

В 2011 году показатель госпитализации в Российской Федерации составил 21,9 на 100 населения. За последнее десятилетие наблюдался небольшой рост показателя госпитализации (2000 г. – 22,0 на 100 человек; 2001 г. – 22,5; 2002 г. – 22,7; 2003 г. – 22,8; 2004 г. – 22,3; 2005 г. – 22,4; 2006 г. – 22,2; 2007 г. – 22,6; 2008 г. – 22,4; 2009 г. – 22,5 на 100 населения), но в последние годы показатель госпитализации начал снижаться. Уровень госпитализации выше среднероссийского был зарегистрирован в Сибирском (23,6), Приволжском (22,9) и Южном (22,6), Дальневосточном (22,8) федеральных округах.

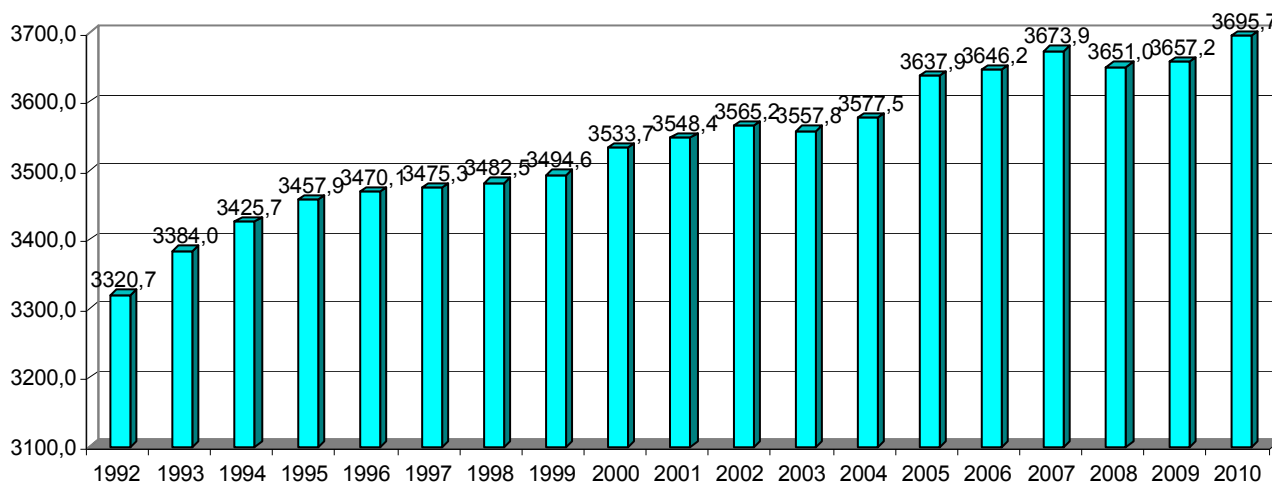
В целом по Российской Федерации коечный фонд за 2000-2009 гг. уменьшился на 294968 коек или на 18,7 % (рис. 1.94).



Рис.1.94. Число больничных в Российской Федерации (коек, тыс.).



Рис.1.95. Число больничных коек в Российской Федерации на 10 000 человек населения.

Обеспеченность населения койками в 2011 г. составила 85,8 на 10000 населения и за последние десять лет обеспеченность населения койками в Российской Федерации уменьшилась на 17,4 % (рис. 1.95).

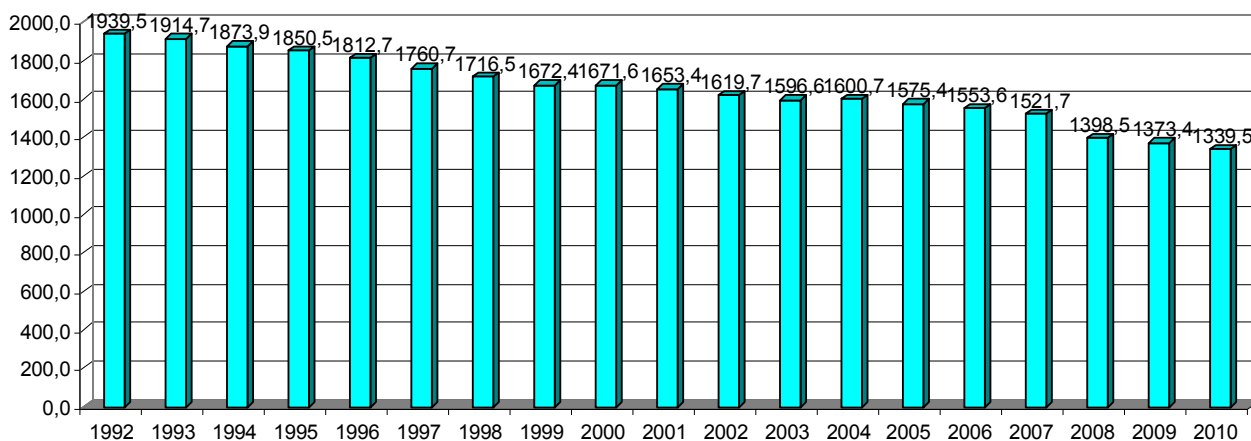
Показатель средней занятости койки в году (среднее число дней работы в году) является одним из важнейших критериев объема деятельности стационара и эффективности использования его коечного фонда. Средняя занятость койки во всех больничных учреждениях, включая стационары диспансеров в целом по стране в 2011 г. составляла 324 дня в году (в 2010 г. составляла 325 дней в году, в 2009 г. – 325 дней в году). Показатель средней занятости койки в 2011 г. выше среднероссийского (324 дня в году) был в Приволжском (328 дней в году), Сибирском (327 дней в году), Северо-Кавказском (325 дней в году) и Уральском (327 дней в году).

Средняя длительность пребывания больного на койке в целом по стране в 2010 г. составила 12,7 дней (в 2009 г. – 12,8 дней). В динамике за последние десять лет наблюдалась тенденция снижения этого показателя (2000 г. – 15,4 дней, 2001 г. – 15,0 дней, 2002 г. – 14,7

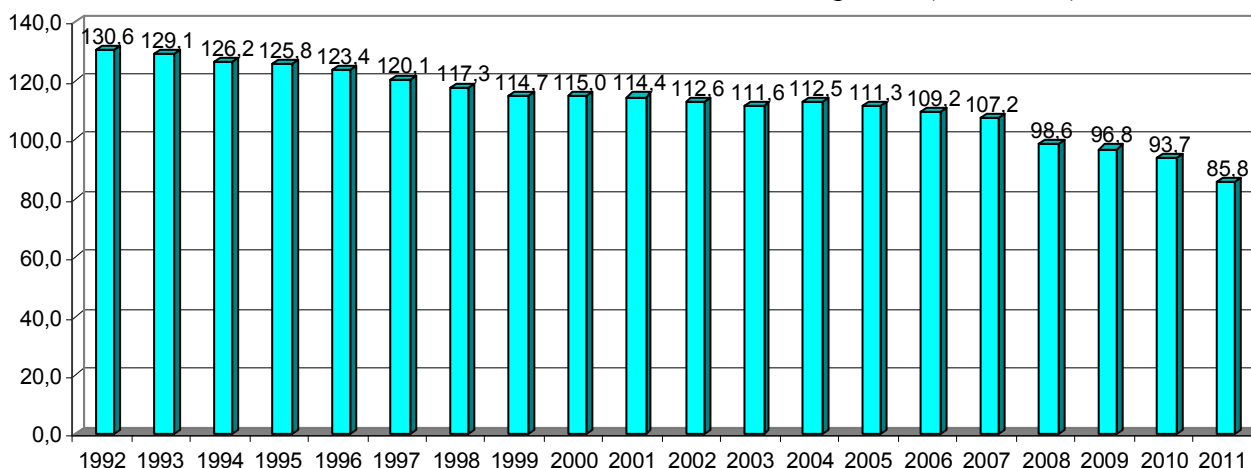
дней, 2003 г. – 14,4 дня, 2004 г. – 14 дней, 2005 г. – 13,8 дней, 2006 г. – 13,6 дней, 2007 г. – 13,2 дня, 2008 г. – 13,1 дней, 2009 г. – 12,8 дней) в стационаре в целом по стране, что является отражением интенсификации лечебно-диагностического процесса внедрения новых медицинских технологий и соответствует современным требованиям и более рациональному использованию коечного фонда.

Ниже среднероссийского показателя – в Южном (12,3 дней), Северо-Кавказском (12,3 дней), Сибирском (12,6 дней), Приволжском (12,7 дней), Уральском (12,7 дней) федеральных округах. Средняя длительность пребывания больного на койке в диспансерах в целом по стране в 2009 г. составила 25,1 дней. В динамике за последние десять лет наблюдалась тенденция снижения этого показателя с 29,7 дней в 2000 году до 25,1 дня в 2009 году.

Этот процесс происходит на уровне внедрения стационарозамещающих форм медицинской помощи (стационаров на дому, дневных стационаров и др.), преемственности и взаимосвязи в работе стационаров и амбулаторно-поликлинических учреждений, внедрения новых (ресурсосберегающих) современных высокоэффективных диагностических и лечебных технологий, повышения квалификации медицинского персонала.

На начало 2010 г. в Российской Федерации число врачей составило 625,7 тыс., а среднего медицинского персонала – 1327,8 тыс. Обеспеченность врачами составила в 2011 г. – 43,4 на 10000 населения. Обеспеченность средним медицинским персоналом составила в 2011 г. – 92,4 на 10000 населения.

Число дневных стационаров в Российской Федерации в 2011 году составило 7111. Число мест в дневных стационарах в Российской Федерации возросло с 109202 в 2000 году до 219690 в 2010 г. Обеспеченность местами в дневных стационарах в Российской Федерации в 2011 г. составило 15,8 на 10000 населения (от 27,6 в Ивановской области и 26,4 в Новгородской области до 7,0 в г. Москве. Средняя занятость койки в дневных стационарах снизилось с 306 в 2009 году до 293 в 2010 году, а средняя длительность пребывания на койке в дневных стационарах в 2011 составила 11,4 (от 17 в г. Санкт-Петербурге до 5,4 в Республике Дагестан). Уровень госпитализации в дневных стационарах в Российской Федерации в 2011 составил 4,3 на 100 человек населения.

В среднем число посещений лечебно-профилактического учреждения на 1 жителя Российской Федерации в 2011 году составило 9.4 (от 13,3 в г. Москве до 6,6 в Ингушетии).



Рис. 1.96. Обеспеченность врачами по регионам СФО в 2011 г. на 10000 населения.

Медицинские кадры в Сибирском федеральном округе.

На 01.01.2012 г. в лечебно-профилактических учреждениях (ЛПУ) системы Минздрава РФ Сибирского федерального округа работало 63707 врачей (2010 г. – 62309 врачей; 2009 г. – 64645; 2008 г. – 65267; 2007 г. – 64450; 2006 г. – 65552) и 161097

средних медицинских работников (2010 г. – 159566; 2009 г. – 164536; 2008 г. – 164917; 2007 г. – 166304; 2006 г. – 170202).

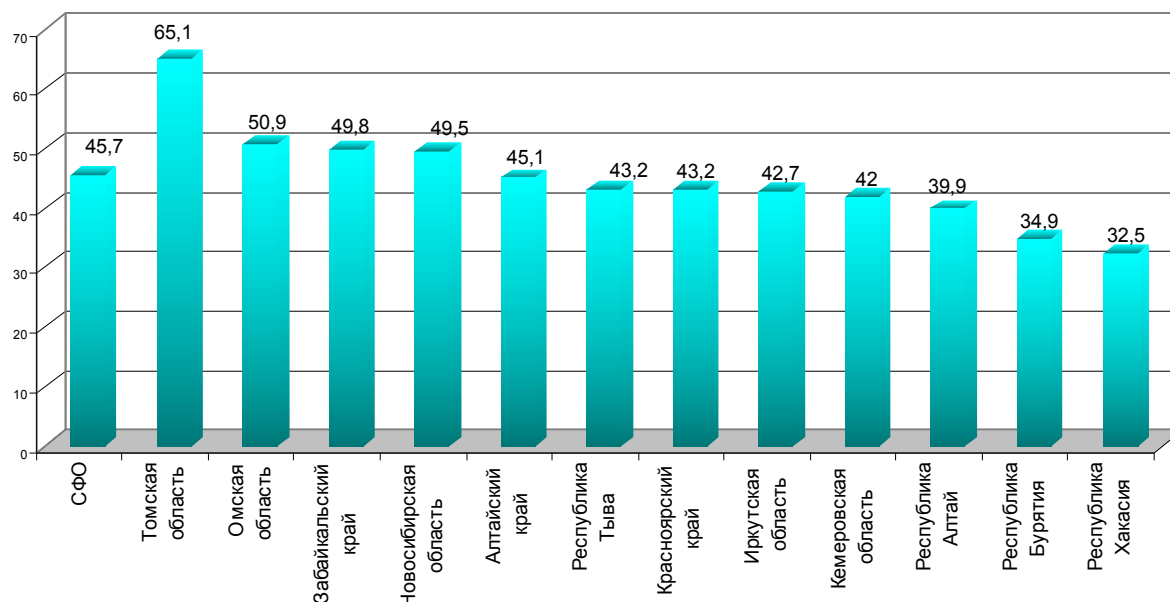
Обеспеченность врачами всех специальностей медицинских учреждений Округа составила в 2011 г. - 45,7 на 10000 населения (2010 г. – 44,1; 2009 г. – 44,6; 2008 г. – 44,4; 2007 г. – 42,6), в т.ч. врачами, работающими в ЛПУ – 31,8 (2010 г. – 31,8; 2009 г. – 33,0; 2008 г. – 33,4; 2007 г. – 32,9).

Наибольшая обеспеченность врачебными кадрами остается в Томской области 65 врачей на 10000 жителей, в т.ч. работающими в ЛПУ 42 врачей на 10000 жителей также в Томской области. Наименьшая обеспеченность врачебными кадрами в Республике Хакасия – 32,5 и в т.ч. работников ЛПУ – 27,1 на 10000 населения (рис. 1.96).



Рис. 1.97. Обеспеченность врачами работающих в лечебно-профилактических учреждениях (на 10000 населения).



Рис. 1.98. Количество врачей общей практики в СФО.

На 1.01.2012 года в СФО общее количество работающих врачей общей (семейной) практики чуть снизилось и составило – 917 (2010 г. – 921; 2009 г. – 942; 2008 г. – 741; 2007 г. – 675; 2006 г. – 531; 2005 г. – 424). Общее количество работающих врачей общей (семейной) практики в 2011 году сократилось на 4 человека (рис. 1.98).

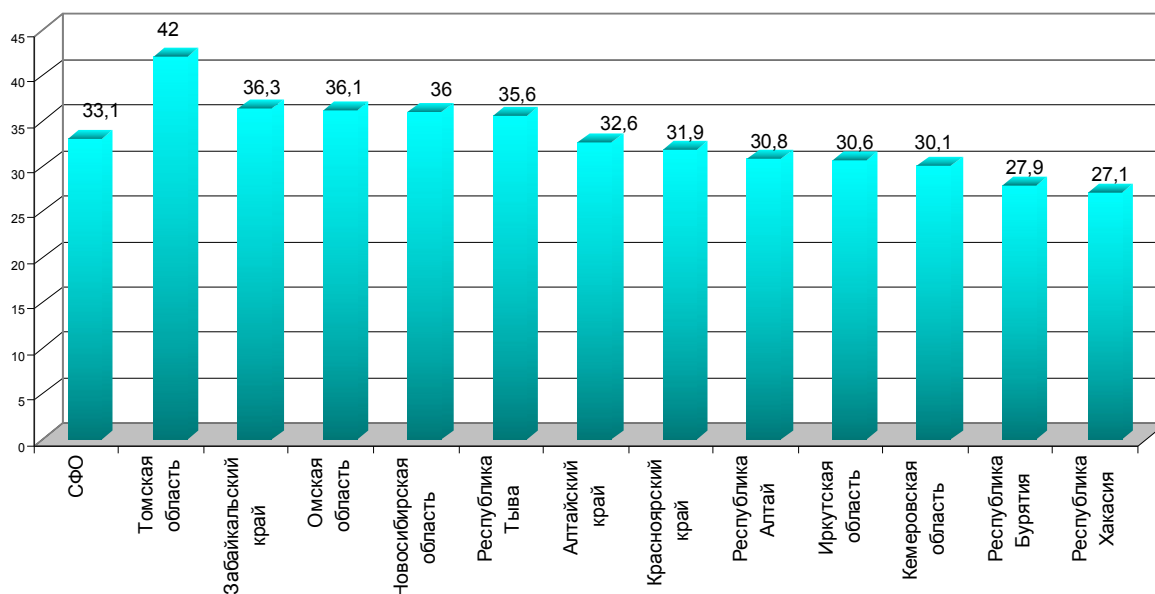
В 2011 г. наибольшее число врачей общей (семейной) практики работает в Кемеровской области (139 врачей), Омской области (137 врачей) и Алтайском крае (125 врача).

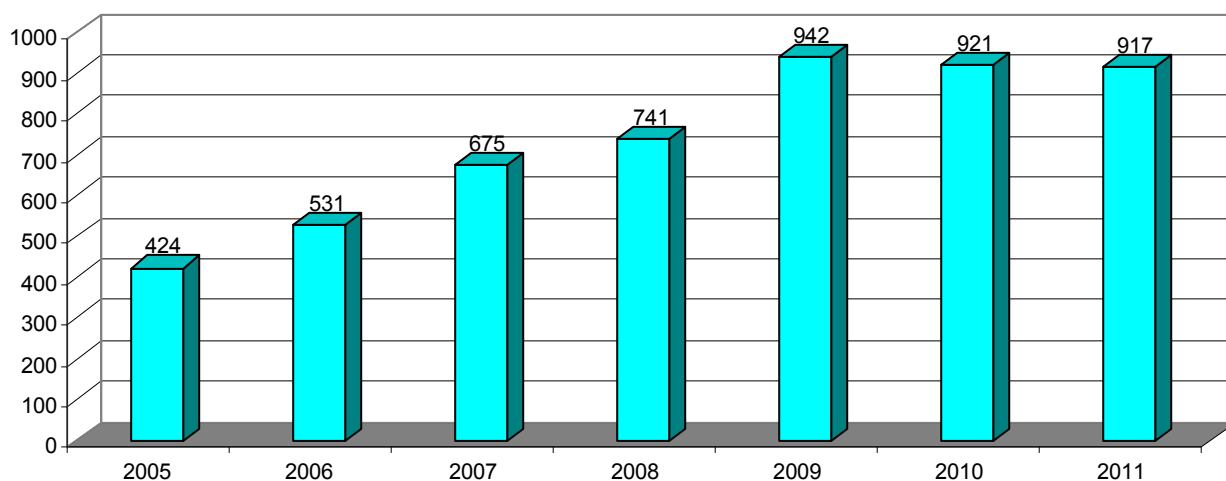

Рис. 1.99. Количество врачей общей практики



Рис. 1.100. Обеспеченность врачами общей практики по СФО в 2011 (на 10000 населения).

В численности врачей общей (семейной) практики в СФО в 2011 г. произошло ряд изменений. Увеличилось число врачей общей (семейной) практики (рис. 1.99) в Омской области (+7), Республике Бурятия (+7), Забайкальском крае (+6), Алтайском крае (+4) и Красноярском крае (+4). Сократилось количество работающих врачей общей (семейной) практики в 2011 году в Иркутской области (-10), Томской области (-8), Республике Хакасия (-7), Кемеровской области (-6), Республике Тыва (-1), Новосибирской области (-1).

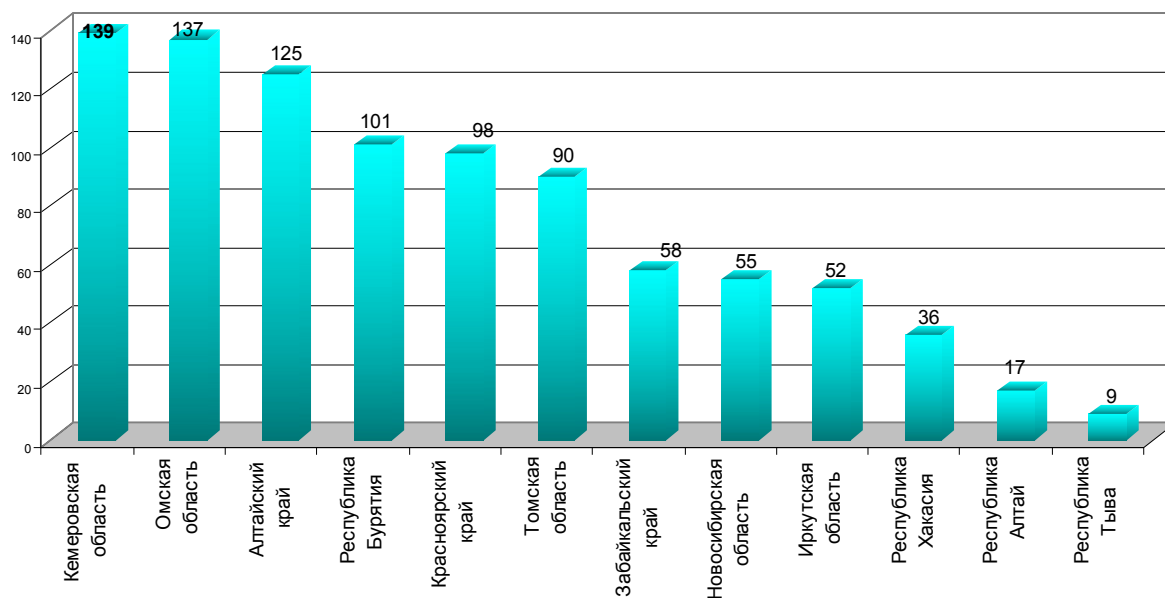
Лидерами по обеспеченности населения врачами общей практики в 2011 г. (рис. 1.100) являются Республика Бурятия – 1,04 на 10000 населения (2010 г. – 0,97), Томская область – 0,86 на 10000 населения (2010 г. – 0,94), Республика Алтай – 0,82 на 10000 населения (2010 г. – 0,81), Омская область – 0,69 на 10000 населения (2010 г. – 0,65) и Республика Хакасия – 0,68 на 10000 населения (2010 г. – 0,80). Наименьший уровень обеспеченности врачами общей практики остается в Новосибирской и Иркутской области – 0,21 на 10000 населения.

Уровень укомплектованности врачебными должностями ЛПУ физическими лицами в СФО в 2011 году составил – 63,6 % (в 2010 г. – 61,4 %; 2009 г. – 60,5 %; 2008 г. – 61,0 %; 2007 г. – 60,6 %; 2006 г. – 61,3 %, 2005 г. – 61,5 %; 2004 г. – 61,7 %, 2003 г. – 65,7 %).

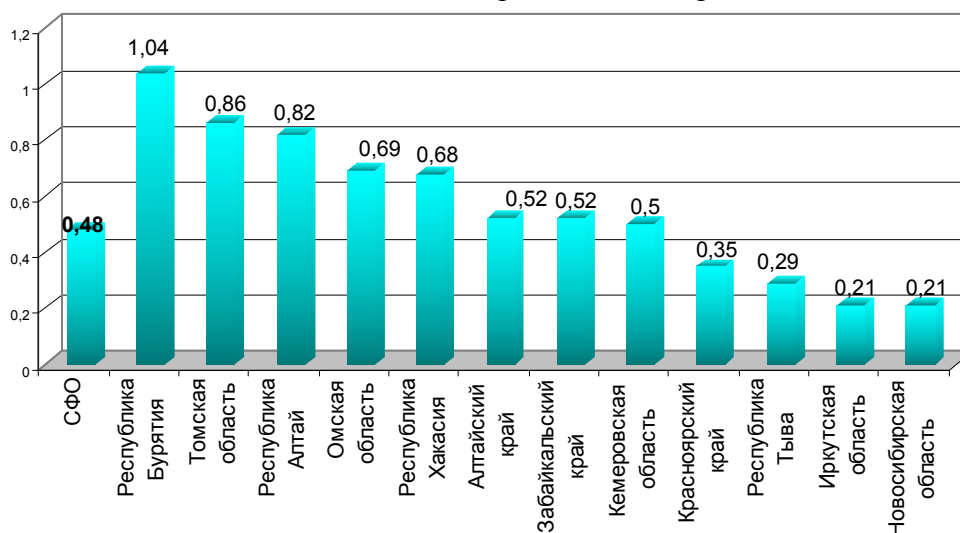
Коэффициент совместительства врачебных должностей в лечебно-профилактических учреждениях (рис. 1.101) снизился и составил – 1,5. Максимальный коэффициент совместительства регистрируется в Кемеровской области и Красноярском крае – 1,6.



Рис. 1.101. Укомплектованность физическими лицами в лечебно-профилактических учреждениях (физические лица к штатным должностям в %).



Рис. 1.102. Удельный вес врачей по СФО имеющих квалификационную категорию.

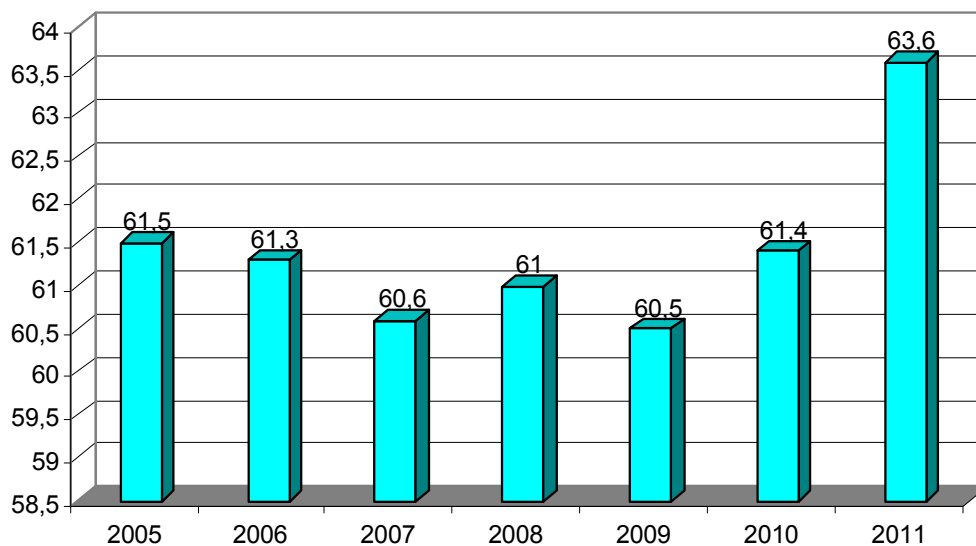

Рис. 1.103. Удельный вес врачей по СФО имеющих высшую квалификационную категорию.

В СФО на протяжении последних лет продолжает незначительно снижаться уровень врачей имеющих квалификационную категорию с 61,5 % в 2005 г. до 57,2 % в 2011 г. (рис. 1.102).

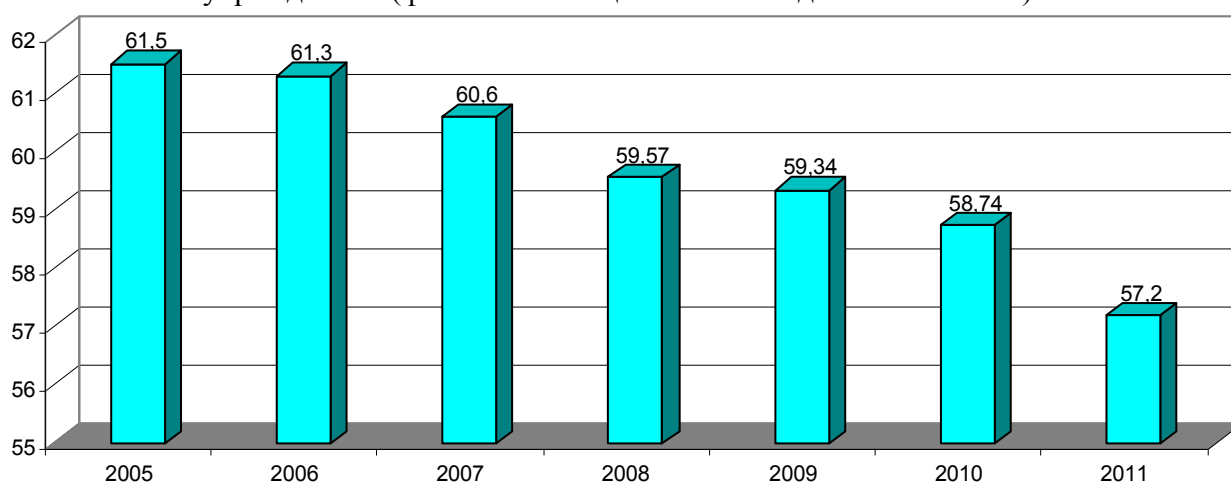
На фоне общей ситуации связанной со снижением доли врачей, имеющих квалификационную категорию, продолжается тенденция роста врачей имеющих высшую квалификационную категорию. В 2011 году доля врачей имеющих высшую квалификационную категорию составили 31,4 % от общей численности врачей (рис. 1.103).

В 2011 году удельный вес врачей имеющих первую квалификационную категорию снизился до 18,0 % от общей численности врачей (рис. 1.104).

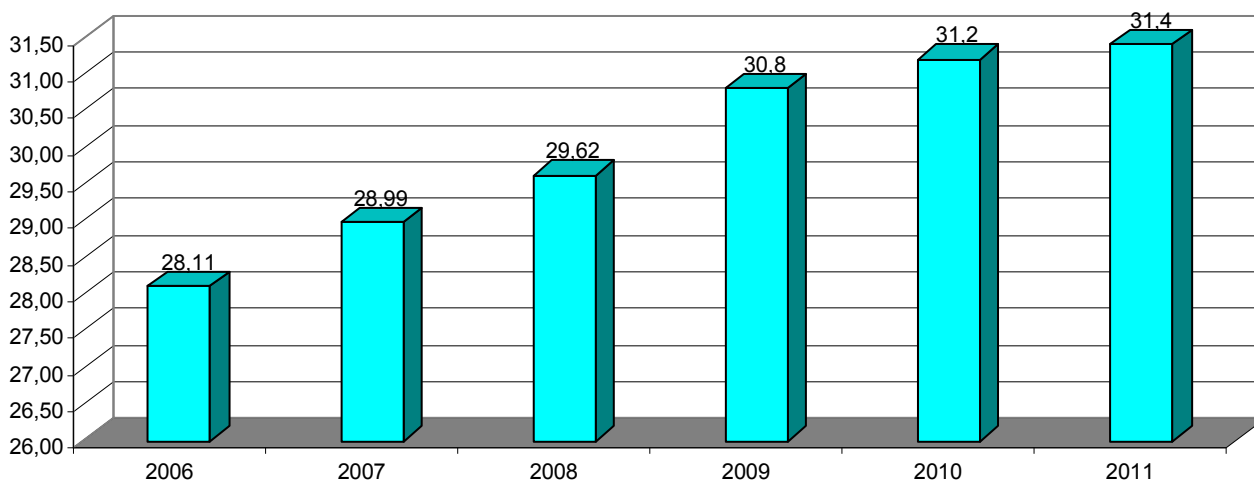

Рис. 1.104. Удельный вес врачей по СФО имеющих первую квалификационную категорию.

В 2011 году удельный вес врачей имеющих вторую квалификационную категорию снизился до 7,9 % от общей численности врачей (рис. 1.105).

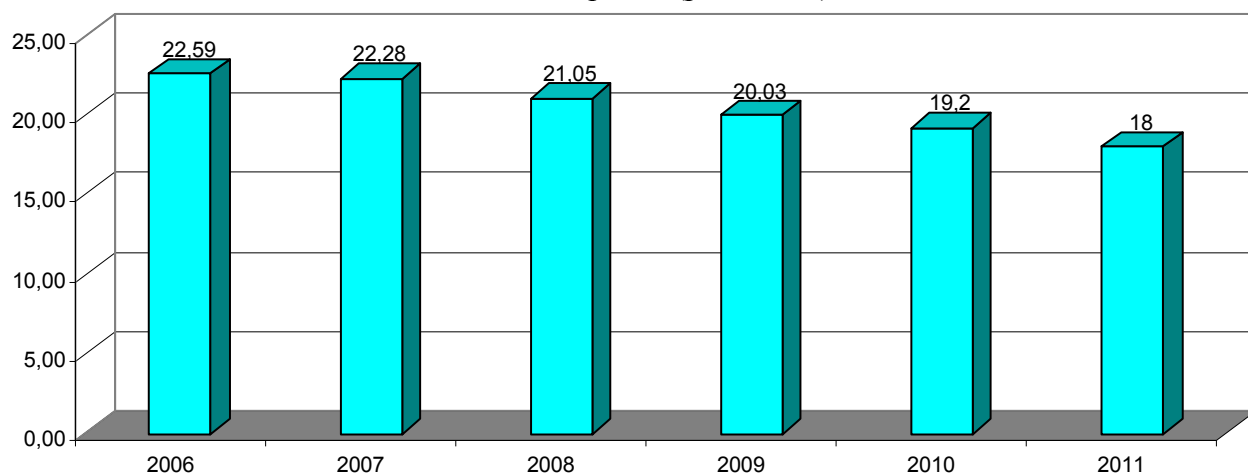

Рис. 1.105. Удельный вес врачей по СФО имеющих вторую квалификационную категорию.

Среди специалистов, имеющих высшую и первую квалификационные категории, больше всего педиатров, акушеров-гинекологов, инфекционистов, хирургов.

Уровень врачей имеющих сертификат специалиста в 2011 г. (рис. 1.106, 1.107) возрос до 87,7 % у врачей (в сельской местности 92,9 %) и до 88,9 % у средних медицинских работников (в сельской местности 87,0 %).

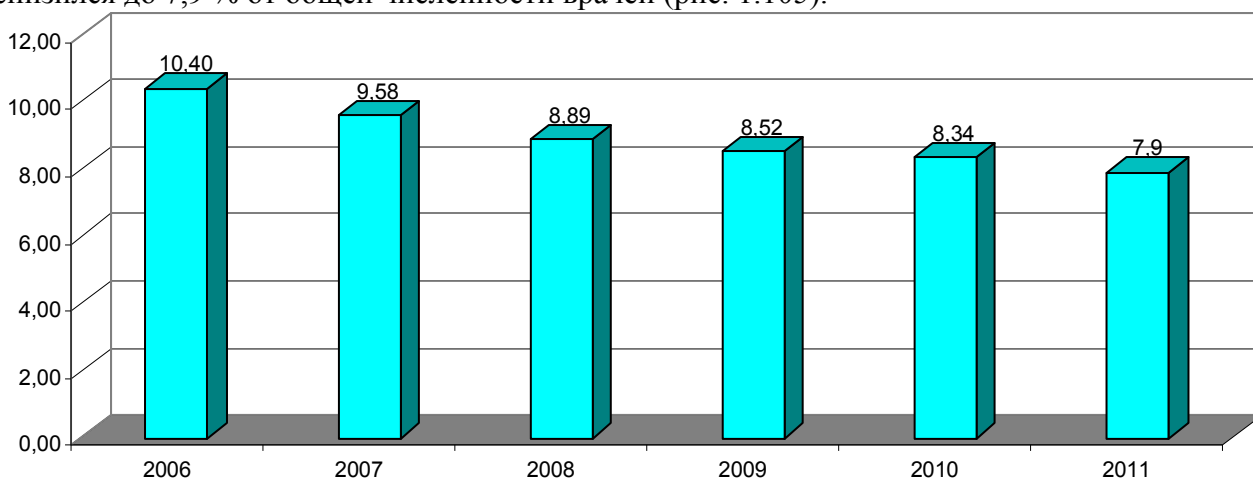

Рис. 1.106. Удельный вес врачей имеющих сертификат специалиста.



Рис. 1.107. Удельный вес среднего медицинского персонала, имеющих сертификат специалиста.

Уровень обеспеченности средним медицинским персоналом медицинских учреждений по СФО в 2011 (рис. 1.108) возрос и составил 98,5 на 10000 населения (в 2010 г. – 95,5; 2009 г. – 97,8; 2008 г. – 97,4; 2007 г. – 84,9; 2006 г. – 85,4).

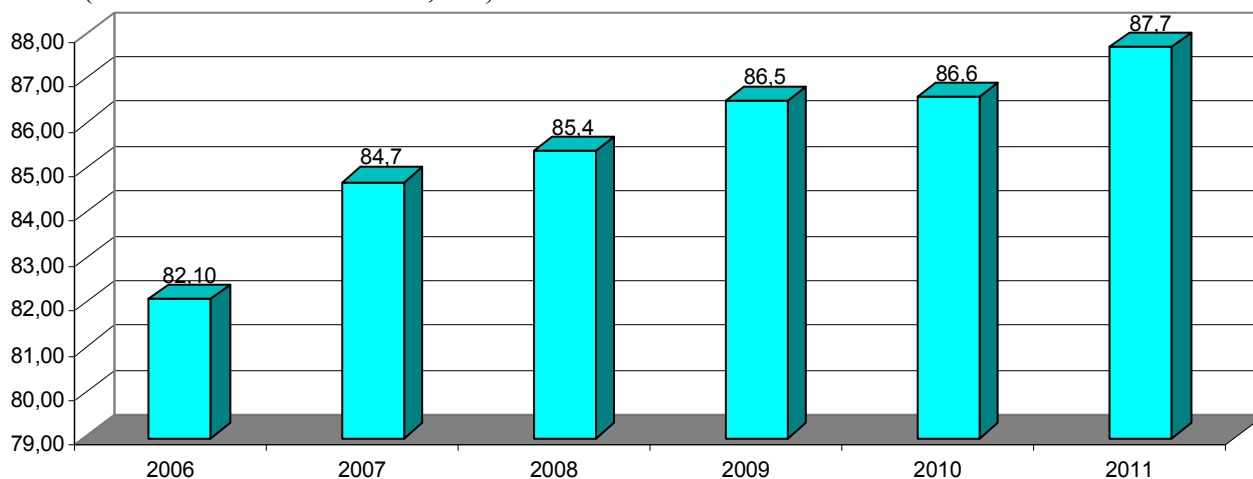

Рис. 1.108. Обеспеченность средним медицинским персоналом (на 10000 населения).

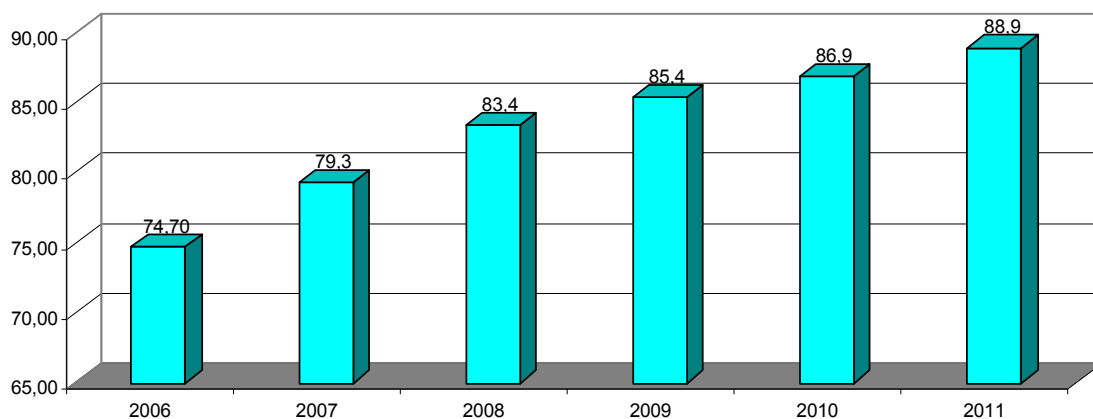
В среднем по СФО в 2011 году на 1 врача приходится 2,2 среднего медицинского работника, в ЛПУ – на 1 врача приходится 2,5 среднего медицинского работника.

Коечный фонд

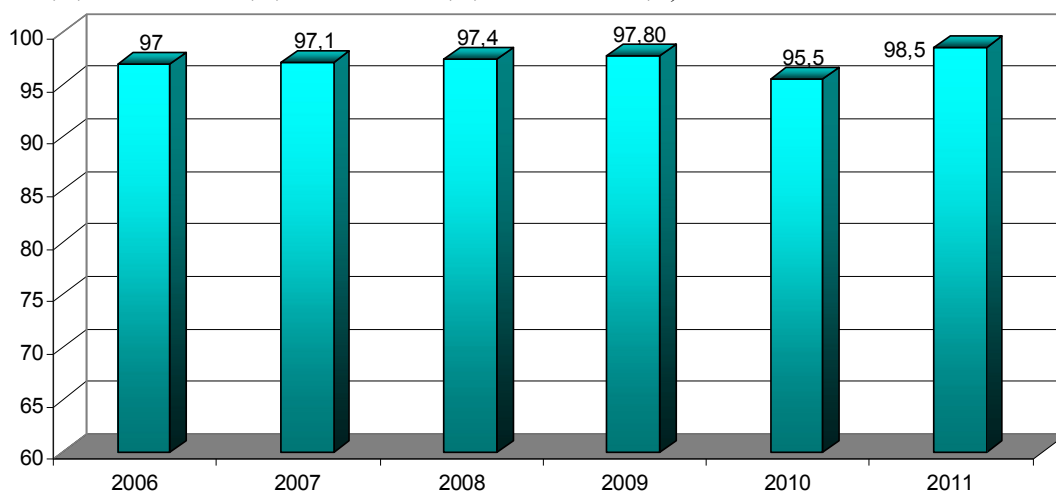

Рис. 1.109. Коечный фонд СФО, всего.

В Сибирском федеральном округе на 1.01.2012 г. функционировало (рис. 1.109) 176031 коек (2010 г. – 181951 койки; 2009 г. – 186,4 тыс. коек; 2008 г. – 191,0 тыс. коек; 2007 г. – 197,5 тыс. коек; 2006 г. – 200,4 тыс. коек; 2005 г. – 202,2 тыс. коек; 2004 г. – 207,4 тыс. коек).

В 2011 г. в СФО продолжилась работа по оптимизации коечного фонда в соответствие с потребностями населения. В целом по СФО коечный фонд с 2004 по 2011 годы сокращен на 31369 койки или на 15,1 %. Сократилось число токсикологических, терапевтических, хирургических, эндокринологических, инфекционных, «общих», «детских» и др. коек. **Обеспеченность населения СФО койками** в 2011 году (рис. 1.110) составила – 91,4 коек на 10000 населения (2010 г. – 93,0; 2009 г. – 95,2; 2008 г. – 97,7; 2007 г. – 107, 2006 г. – 108).

Высокая обеспеченность койками сохраняется в Республике Тыва – 124,1 на 10000 населения и Томской области 110,8 на 10000 населения, а минимальная обеспеченность койками в Республике Бурятия и Красноярском крае с показателем 79,6 на 10000 населения (рис. 1.111).

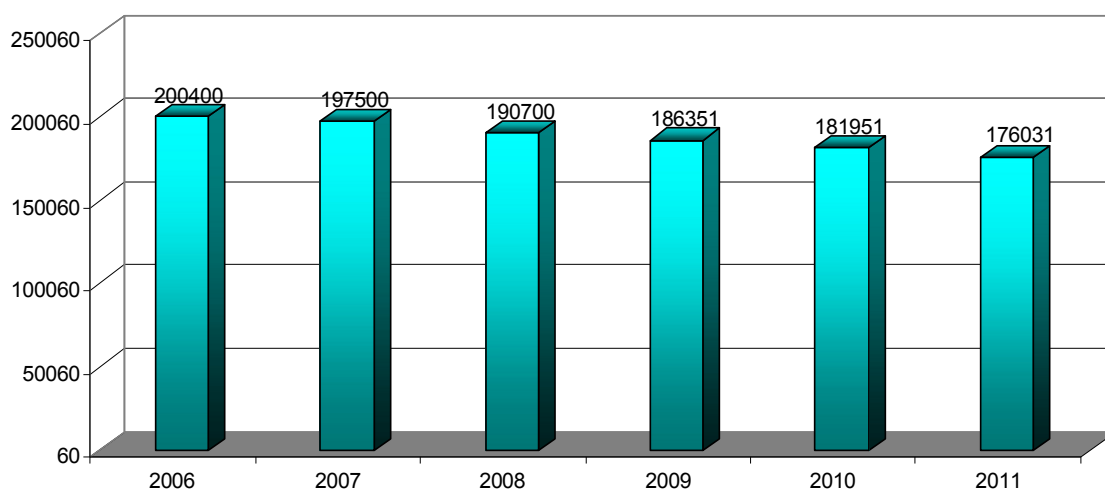

Рис. 1.110. Динамика обеспеченности населения СФО койками (на 10000 населения).



Рис. 1.111. Обеспеченность койками населения СФО в 2011 году (на 10000 населения).

Уровень госпитализации в 2011г. по СФО снизился(рис. 1.112) и составил – 235,6 на 1000 населения (2010 г. – 236,7; 2009 г. – 239,2; 2008 г. – 237,9; 2007 г. – 235; 2006 г. – 232; 2005 г. – 234 на 1000 населения).

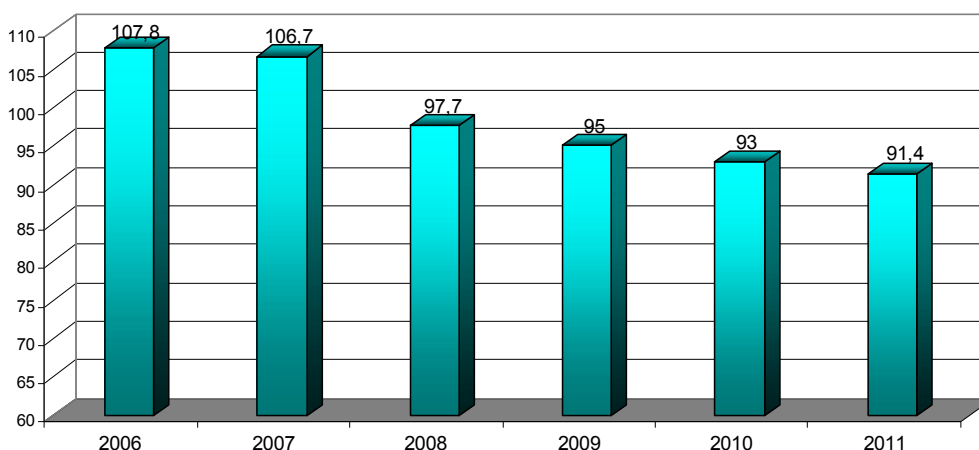
Наиболее часто больные госпитализируются (рис. 1.113) в Республиках Тыва – 339,4 чел. на 1000 жителей (2010 г. – 343,8) и Республике Алтай – 287,6 чел. на 1000 жителей (2010 г. – 302,0). Реже больные госпитализируются в Красноярском крае – 195,0 больных на 1000 населения (2010 г. – 195,2).

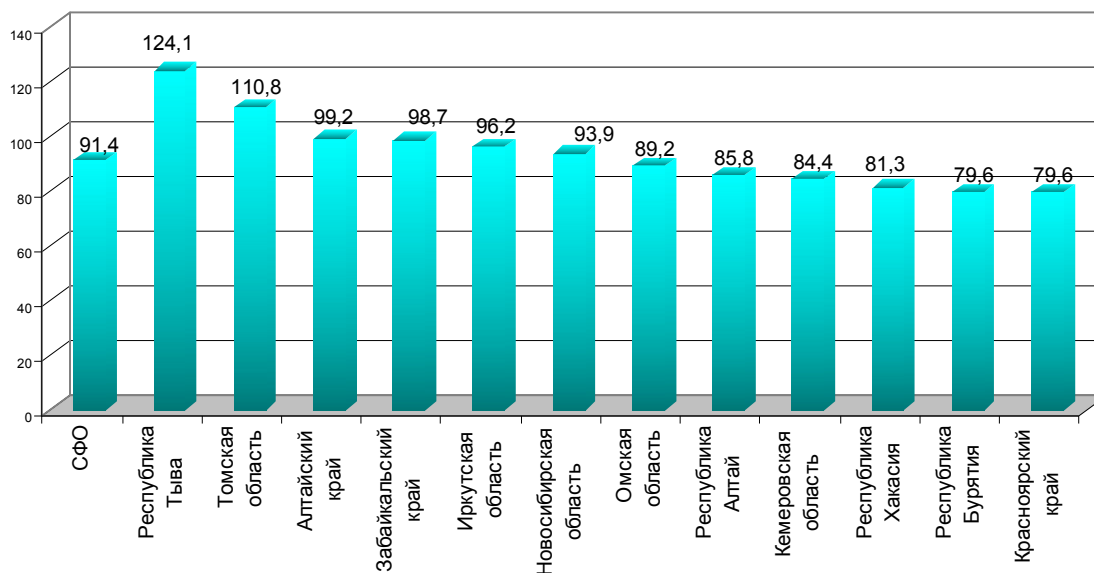

Рис. 1.112. Динамика уровня госпитализации по СФО (на 1000 населения).



Рис. 1.113. Уровень госпитализации по СФО в 2011 г. (на 1000 населения).

Удельный вес госпитализаций по отдельным нозологическим формами меняется незначительно. По уровню госпитализации ведущими в 2011 году были:

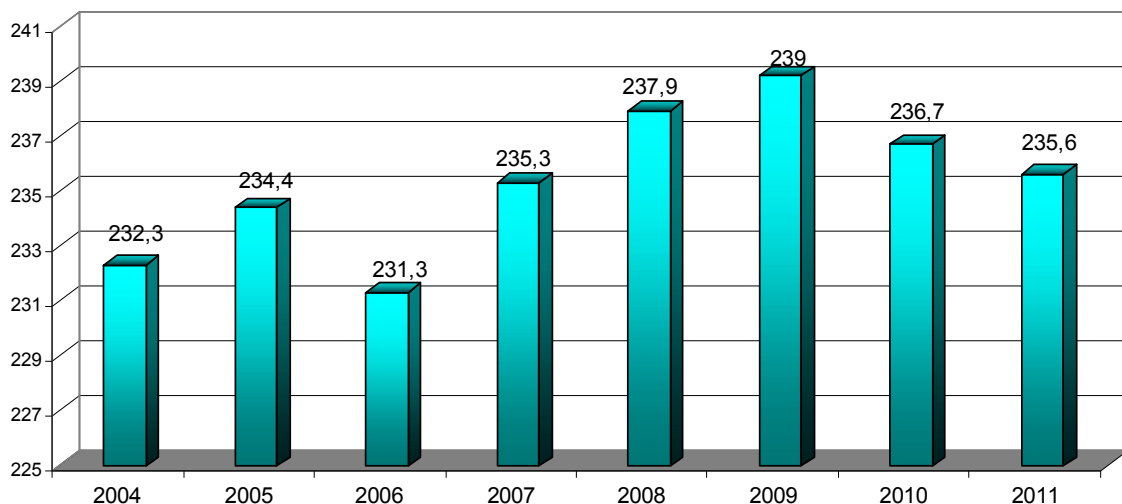
- Болезни системы кровообращения – 35,5 больных на 1000 населения.
- Беременность, роды и послеродовый период – 34,0 на 1000 населения.
- Болезни органов дыхания – 32,1 больных на 1000 населения.

Дневные стационары при лечебно-профилактических учреждениях

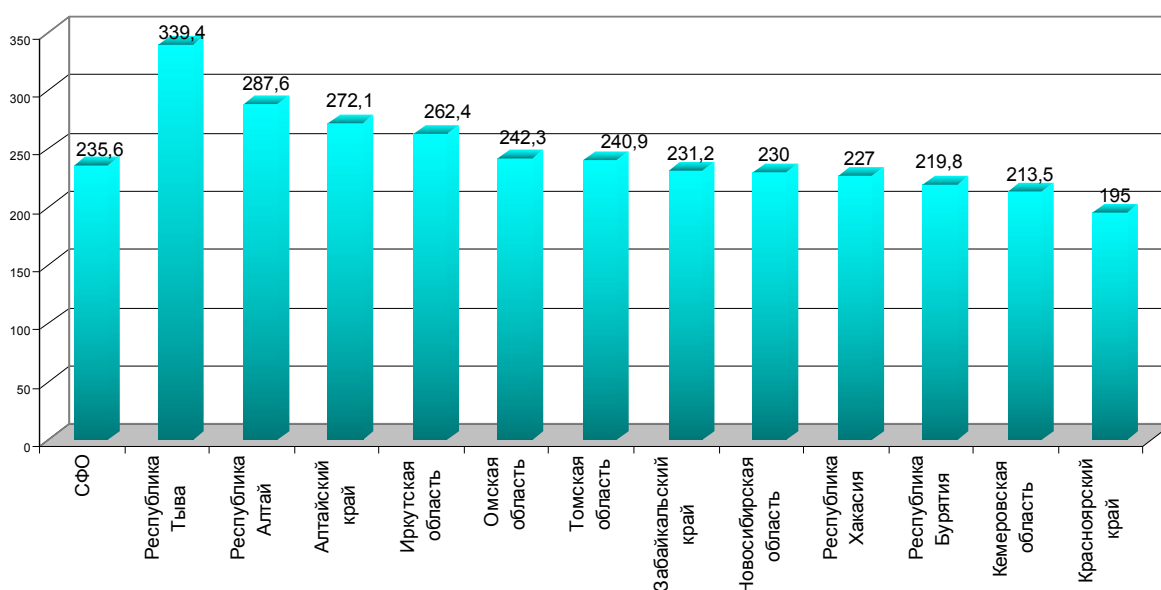
Количество дневных стационаров при больничных учреждениях (включая стационары для детей) в 2011 году уменьшилось (рис. 1.114) и составило 646 (2010 г. – 632; 2009 г. – 866; 2008 г. – 944).

Число мест в дневных стационарах в больничных учреждениях в СФО (рис. 1.115) в 2011 году увеличилось на 807 и составило 14901 (2010 г. – 14024).

В 2011 г в среднем в 1 больничном учреждении СФО функционировало 23 койки с дневным пребыванием.

В дневных стационарах при больничных учреждениях в СФО за 2011 год выписано – 409462 больных, которые провели 4151524 койко-дней (2010 г. – выписано – 387632 больных, которые провели 4080335 койко-дней). Средняя занятость мест в году в дневных стационарах при больничных учреждениях в СФО за 2011 год составила 284,0 (2010 г. – 299,3).



Рис. 1.114. Количество дневных стационаров при больничных учреждениях СФО (вкл. стационары для детей).



Рис. 1.115. Среднее число мест на 1 стационар при больничных учреждениях (вкл. стационары для детей).

Число дневных стационаров при амбулаторно-поликлинических учреждениях (АПУ) увеличилось на 14 и составило 695 дневной стационар (2010 г. – 681; 2009 г. – 907), а число мест в них увеличилось на 852 и составило 21744 (2010 г. – 20892; 2009 г. – 20122; 2008 г. – 18276).

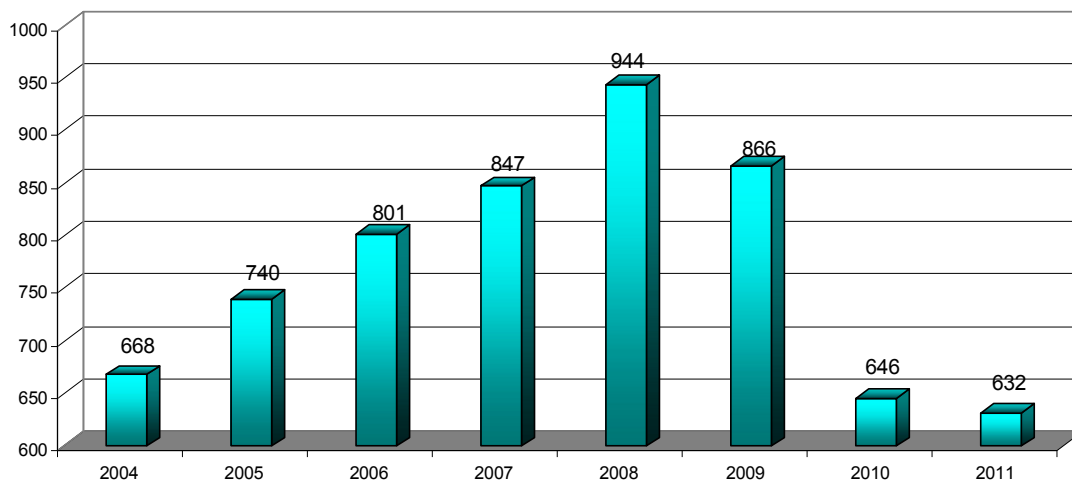

Рис. 1.116. Количество дневных стационаров при амбулаторно-поликлинических учреждениях СФО (вкл. стационары для детей).

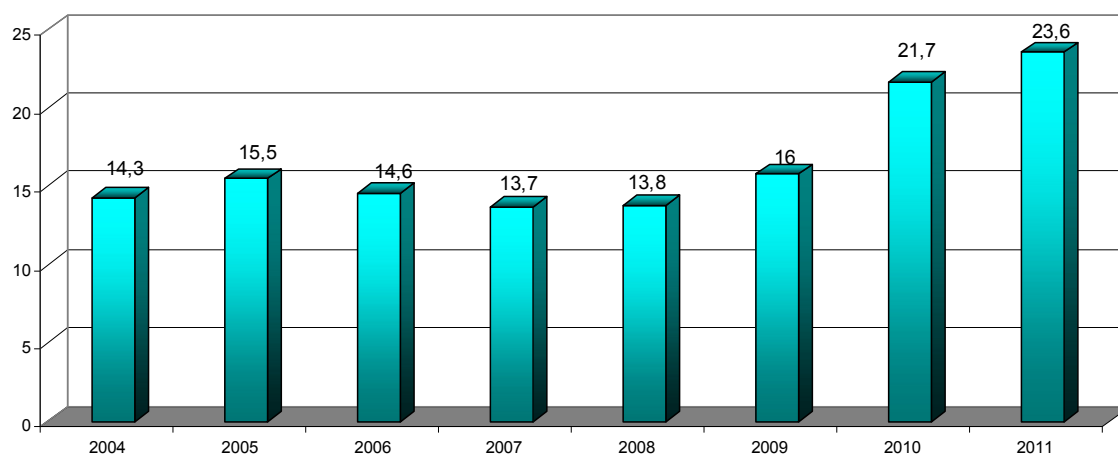
Наибольшее число дневных стационаров при амбулаторно-поликлинических учреждениях продолжает оставаться в Красноярском крае 109 (количество мест 3081) и в Кемеровской области – 92 (количество мест 4721). В среднем в 1-м амбулаторно-поликлиническом учреждении СФО развернуто 31 место (рис. 1.116).

В 2011 г. число мест в дневных стационарах при больничных учреждениях для детей увеличилось на 225 мест и составило 2298 (2010 г. – 2073; 2009 г. – 1860 мест; 2008 г. – 1756 места). Число мест в дневных стационарах для детей при амбулаторно-поликлинических учреждениях составило 2370 мест (2010 г. – 2199; 2009 г. – 2085; 2008 г. – 1868; 2007 г. – 1776; 2006 г. – 1615).

Наиболее часто в дневных стационарах при больничных учреждениях и амбулаторно-поликлинических учреждениях развертывались терапевтические и общие койки, для детского населения – соматические.

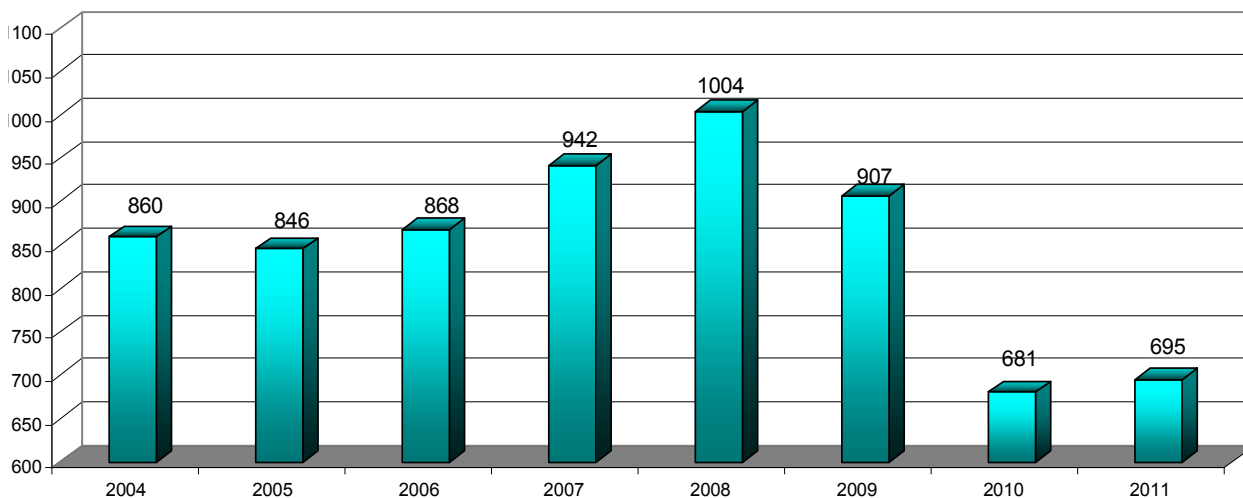
Общее количество мест в дневных стационарах всех типов при лечебно-профилактических учреждениях в СФО в 2011 году увеличилось на 1729 и составило 36645 мест (2010 г. – 34916; 2009 г. – 33770 мест). Максимальное количество мест в дневных стационарах всех типов при лечебно-профилактических учреждениях на 10000 населения зарегистрировано в Республике Алтай 25,0 на 10000 населения, Красноярском крае 22,5 на 10000 населения и Кемеровской области 22,3 на 10000 населения, при средней по СФО – 19,0 на 10000 населения.

1.7. Скорая медицинская помощь

В 2011 г. в Российской Федерации насчитывалось 2947 станций (отделений) скорой медицинской помощи в составе которых функционировали 11269 общепрофильных врачебных бригад, 5285 специализированных бригад и 29321 фельдшерских бригад. Число лиц, которым оказана медицинская помощь амбулаторно и при выездах составило в 2011 году – 50293971 человек (в 2010 г. – 50702,7 тыс. или 357 на 1000 человек населения). Число больниц скорой медицинской помощи в 2010 году уменьшилось и составило 49 (2009 г. – 50).

В 2011 г. в службе скорой медицинской помощи СФО функционировали 463 станций и отделений и трудилось 2595 врачей, 11853 средних медицинских работников, 2717 младшего медицинского персонала, 4779 водителей и 1148 прочего персонала. В составе станций скорой медицинской помощи функционировали 1571 общепрофильных врачебных бригад, 553 специализированных бригад и 3163 фельдшерских бригад.

В 2011 году учреждения скорой и неотложной медицинской помощи обслужили в СФО 6765914 вызовов (2010 г. – 6734326 выездов; 2009 г. – 6909812 выездов; 2008 г. – 6828802 выездов).



Рис. 1.117. Динамика обслуживания учреждениями скорой и неотложной медицинской помощью вызовов в СФО.



Рис. 1.118. Объем оказания скорой медицинской помощи на 1000 населения (число лиц).

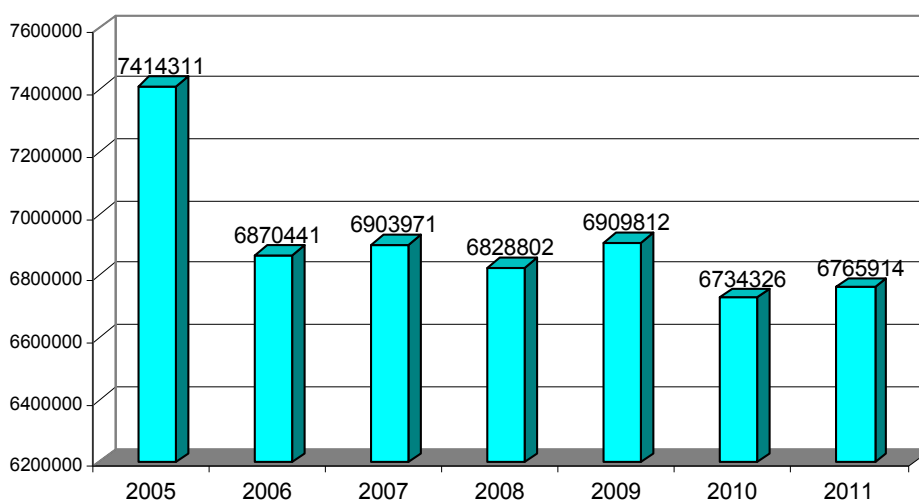

Рис. 1.119. Объем оказания скорой медицинской помощи детям (0-17 лет) в 2011 г. на 1000 детского населения (число лиц).

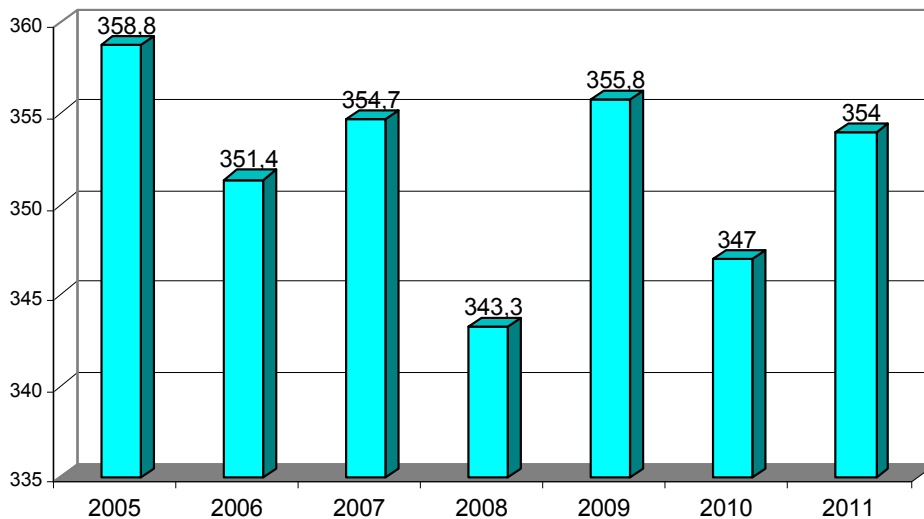

Рис. 1.120. Объем оказания скорой медицинской помощи взрослому населению на 1000 взрослого населения (число лиц).

В среднем по СФО в 2011 г. (рис. 1.121) на 1000 населения выполнено – 351,4 выезда (2010 г. – 344,2 выезда; 2009 г. – 353,2 выезда).

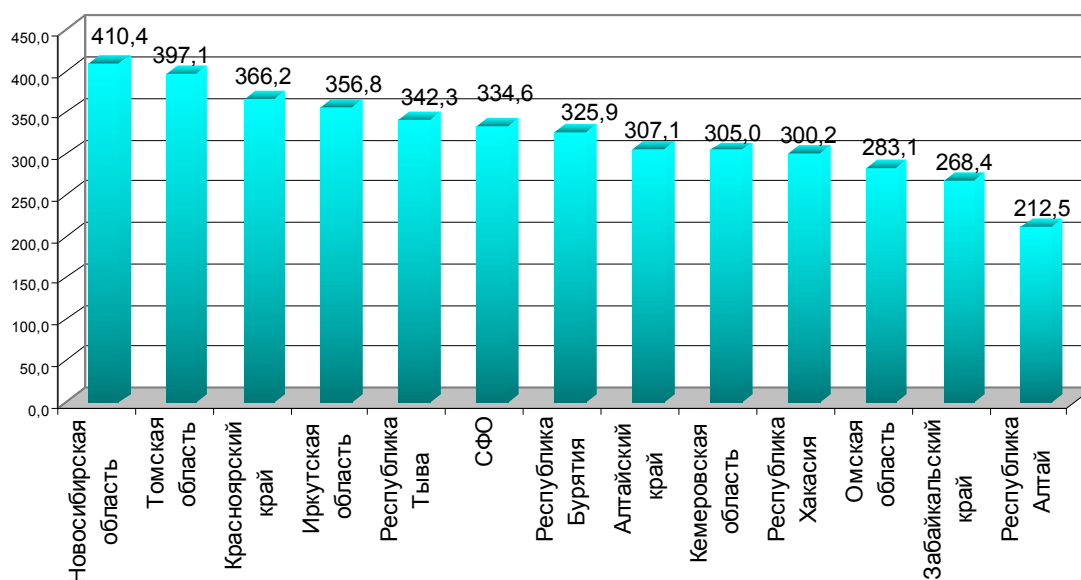
Наиболее частой причиной вызова скорой и неотложной медицинской помощи остаются внезапные заболевания и состояния – 4974425 вызовов, составившие 73,5 % (2010 г. – 73,5 %). На долю оказания помощи при несчастных случаях пришлось – 728032 составившие 10,9 % (2010 г. – 10,9 %). На оказание помощи при несчастных случаях и перевозке больных, рожениц и родильниц пришлось – 581144 составившие 8,6 % (2009 г. – 8,7 %). На 1000 населения по поводу внезапных заболеваний и состояний выполнено – 258,4 выезда (2010 г. – 252,8 выезда), при несчастных случаях – 37,8 (2010 г. – 37,4), перевозка больных, рожениц и родильниц – 32,1 выезда (2010 г. – 30,1).

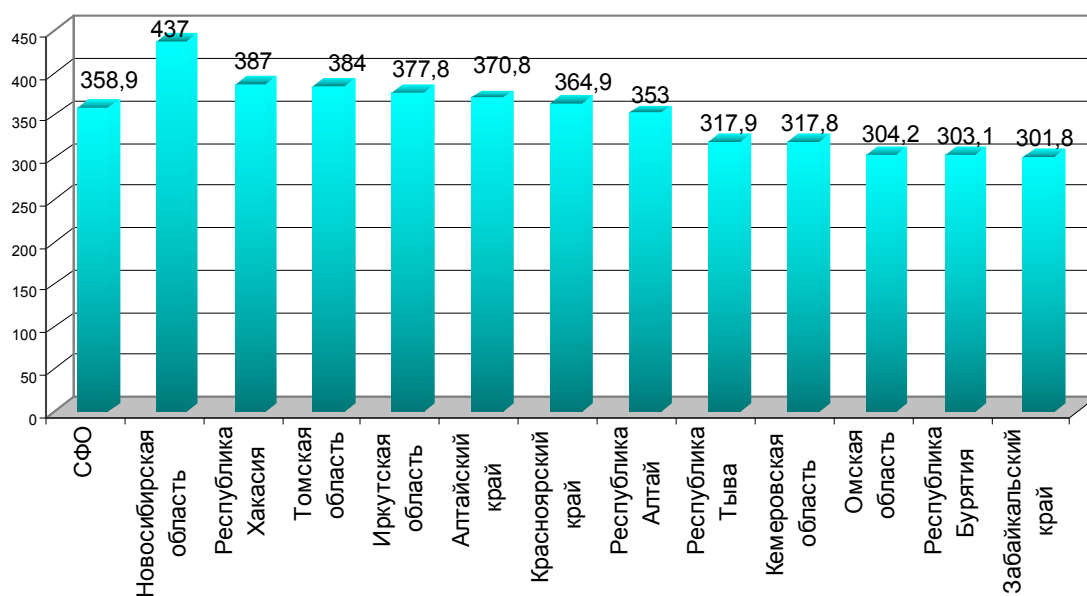

Рис. 1.121. Число выездов на 1000 населения по СФО.

Максимальные показатели 432 выездов на 1000 населения выполнено в 2011 г. в Новосибирской области, – 383 на 1000 населения Томской области; – 368 на 1000 населения Иркутской области, а минимальные уровни выездов приходятся на Забайкальский край – 292 выезда на 1000 населения, Омскую область – 299 выезда и Республику Бурятия – 304 выезда на 1000 населения (рис. 1.122).

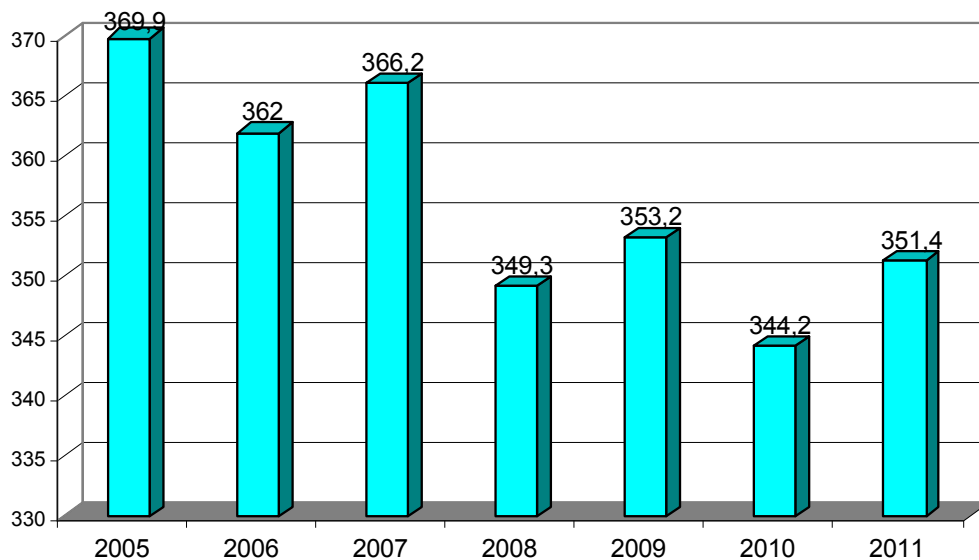

Рис. 1.122. Число выездов в год службой скорой медицинской помощи в 2011 г. по СФО (выездов на 1 000 населения).

На долю необоснованных вызовов в 2011 г. пришлось 4,3 % вызовов (2010 г. – 4,3 %; 2009 г. – 4,3 %; 2008 г. – 2,24 %). В Республике Алтай на долю необоснованных вызовов пришлось всего 1,8 %, в Республике Бурятия – 2,0 %, Республике Хакасии – 2,5 %, в Красноярском крае – 2,9 %, Иркутской области – 3,6 %, Забайкальском крае – 3,8 %, в Новосибирской области – 4,1 %. Наиболее высоким уровнем необоснованных вызовов в 2011 г. был зарегистрирован в Томской области – 8,2, Республике Тыва – 6,1, Кемеровской области – 6,0 % и Омской области – 5,4 %.

Число лиц, которым оказана медицинская помощь при выездах в СФО в 2011 году составило – 6815982, из них дети в возрасте 0-17 лет – 1285085. Всего в 2011 году оказана медицинская помощь при выездах взрослым 5530897 человек и из них 31,5 % пришлось на долю женщин в возрасте 55 лет и старше, на долю мужчин в возрасте 60 лет и старше – 13,2 %. По числу выездов бригад скорой медицинской помощи на долю доезда до 20 минут пришлось 82,9 % от всех выездов по СФО в 2011 году (5611882 выездов), от 21 минуты до 40 минут – 11,9 %.

В 2011 году оказана медицинская помощь при выездах 45759 пострадавших в ДТП, 33824 больным с острым и повторным инфарктом миокарда, 120265 больным с острыми цереброваскулярными болезнями.

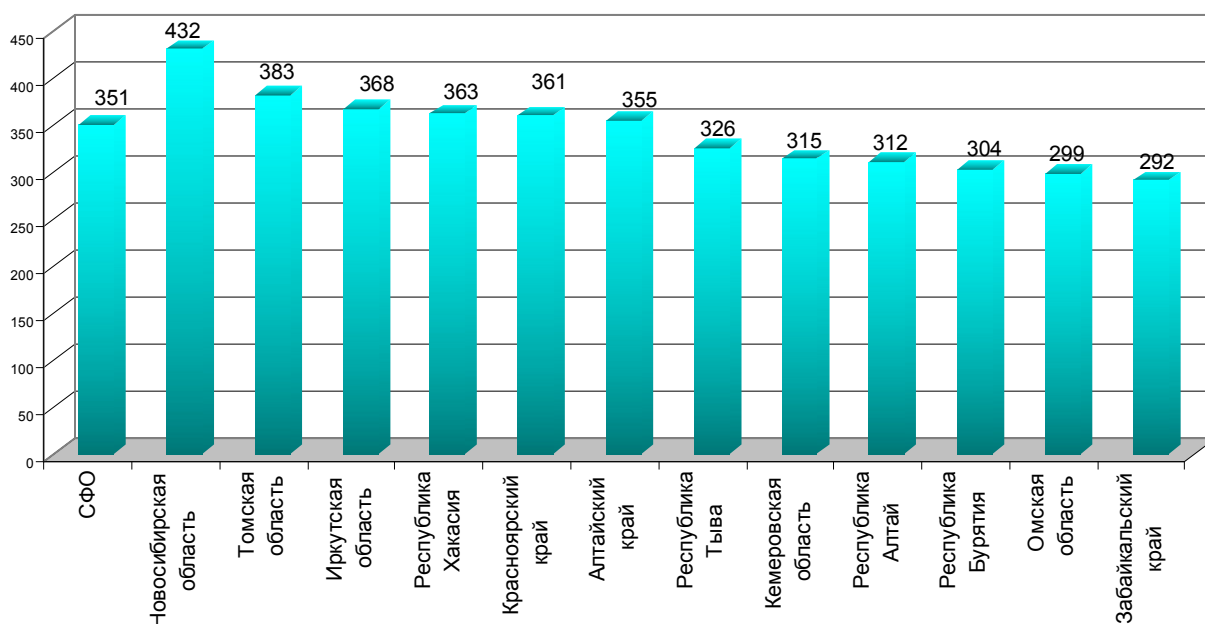
РАЗДЕЛ II. ДЕМОГРАФИЧЕСКИЕ ПОКАЗАТЕЛИ

2.1. ЧИСЛЕННОСТЬ НАСЕЛЕНИЯ

Таблица 2.1

Территория и население Российской Федерации по федеральным округам

Территории	Территория *		Численность постоянного населения на 1.01. 2012 г.		Плотность Чел. на 1 кв. км
	Тыс. кв. км	в % к итогу	чел.	% к итогу	
Российская Федерация	17098,2	100,0	143030106	100	8,4
Центральный ФО	650,2	3,80	38539614	26,2	59,1
Северо-Западный ФО	1687,0	9,87	13652525	9,5	8,1
Южный ФО	420,9	2,46	13880708	16,2	32,9
Северо-Кавказский ФО	170,4	1,00	9494233	6,6	55,8
Приволжский ФО	1037,0	6,06	29808653	21,2	28,8
Уральский ФО	1818,5	10,64	12136912	8,7	6,6
Дальневосточный ФО	6169,3	36,08	6263219	4,5	1,0
Сибирский ФО	5145,0	30,09	19254242	13,8	3,7
Республика Алтай	92,9	0,54	208288	0,1	2,2
Республика Бурятия	351,3	2,05	970885	0,7	2,8
Республика Тыва	168,6	0,99	309423	2,6	1,8
Республика Хакасия	61,6	0,36	532170	0,4	8,6
Алтайский край	168,0	0,98	2406817	1,1	14,4
Забайкальский край	451,9	2,53	1098959	0,8	2,6
Красноярский край	2366,8	13,84	2837159	2,0	1,2
Кемеровская область	95,7	0,56	2750377	2,0	28,8
Иркутская область	774,8	4,53	2424456	1,8	3,1
Новосибирская область	177,8	1,04	2683517	1,9	15,0
Омская область	141,1	0,83	1974577	1,4	14,0
Томская область	314,4	1,84	1057614	0,7	3,3

* по данным Федеральной службы государственной регистрации, кадастра и картографии на 1 января 2011 г.

Таблица 2.2

Численность населения по субъектам Российской Федерации* (по состоянию на 1 января 2012 г., человек)

Территории / годы	2008	2009	2010	2011	2012	2012 г. к 2011 г., в %
Российская Федерация	141956409	141903979	141927297	142914136	143030106	100,1
Сибирский ФО	19553461	19545470	19565950	19249798	19254242	100,0
Республика Алтай	207122	209207	210788	206557	208288	100,8

Республика Бурятия	959892	960742	963466	972175	970885	99,9
Республика Тыва	311619	313940	316968	308160	309423	100,4
Республика Хакасия	537230	538054	539171	532202	532170	100,0
Алтайский край	2508478	2496776	2491627	2416982	2406817	99,6
Забайкальский край	1118931	1117030	1117308	1105659	1098959	99,4
Красноярский край	2890350	2889785	2894699	2829125	2837159	100,3
Кемеровская область	2823539	2821859	2821558	2761601	2750377	99,6
Иркутская область	2507676	2505577	2503043	2427900	2424456	99,9
Новосибирская область	2635642	2639857	2650874	2666407	2683517	100,6
Омская область	2017997	2014135	2012401	1976345	1974577	99,9
Томская область	1034985	1038508	1044047	1046685	1057614	101,0

* по данным Федеральной службы государственной статистики.



Рис. 2.1. Динамика численности населения Российской Федерации, за 1990-2012 годы.



Рис. 2.2. Динамика численности населения Сибирского федерального округа за 1990-2012 годы.

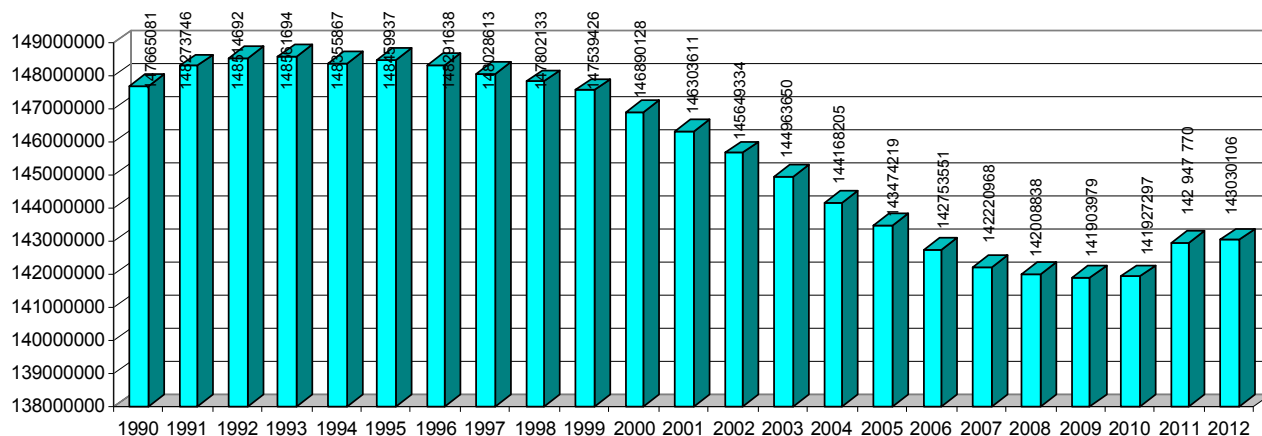

Рис. 2.3. Динамика численности населения Забайкальского края за 1990-2012 годы.

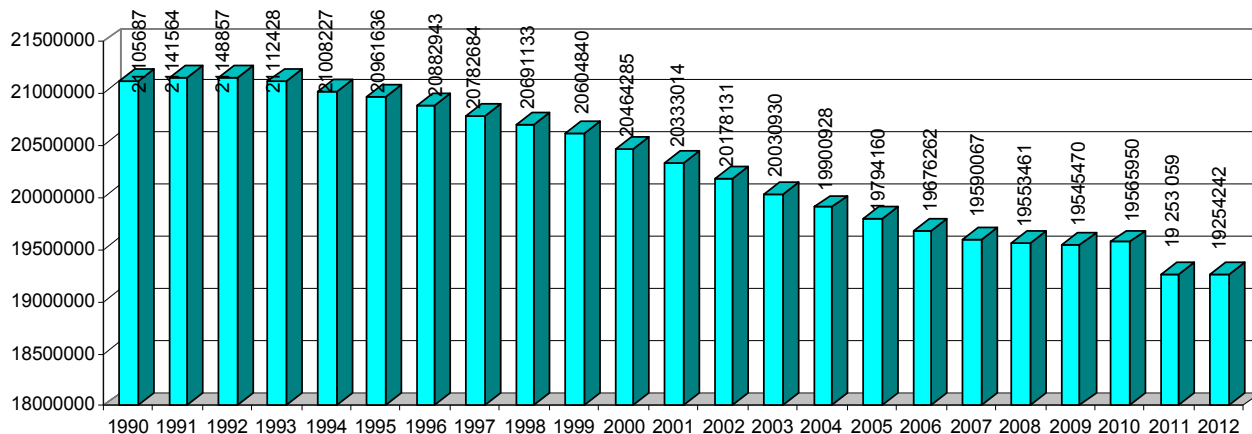

Рис. 2.4. Динамика численности населения Республики Хакасия, за 1990-2012 годы.

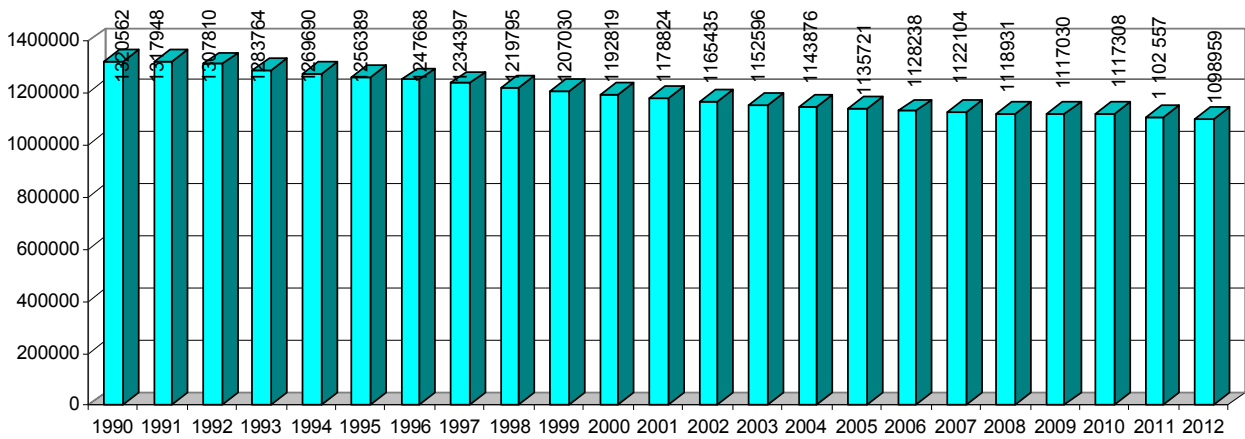

Рис. 2.5. Динамика численности населения Республики Тыва, за 1990-2012 годы.

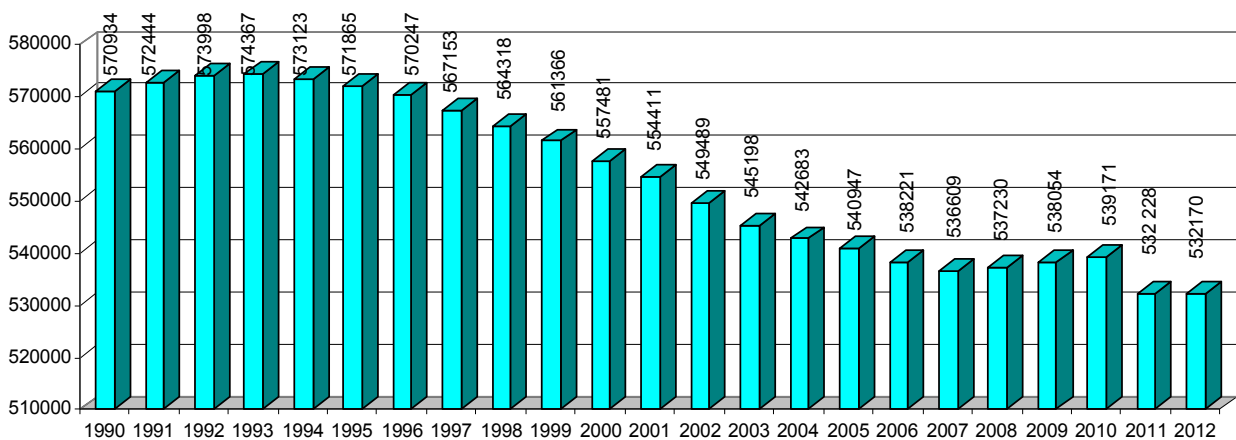

Рис. 2.6. Динамика численности населения Республики Бурятия, за 1990-2012 годы.

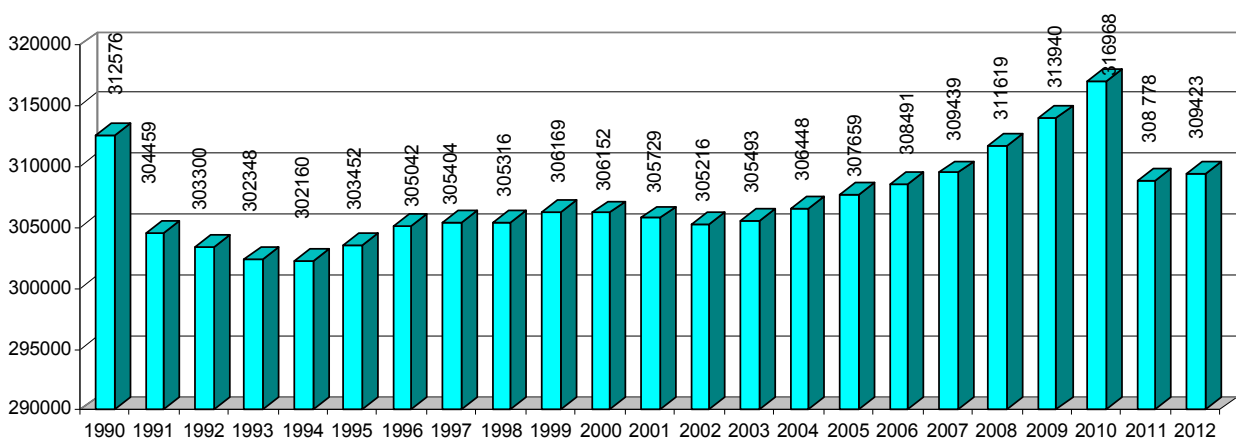

Рис. 2.7. Динамика численности населения Республики Алтай, за 1990-2012 годы.

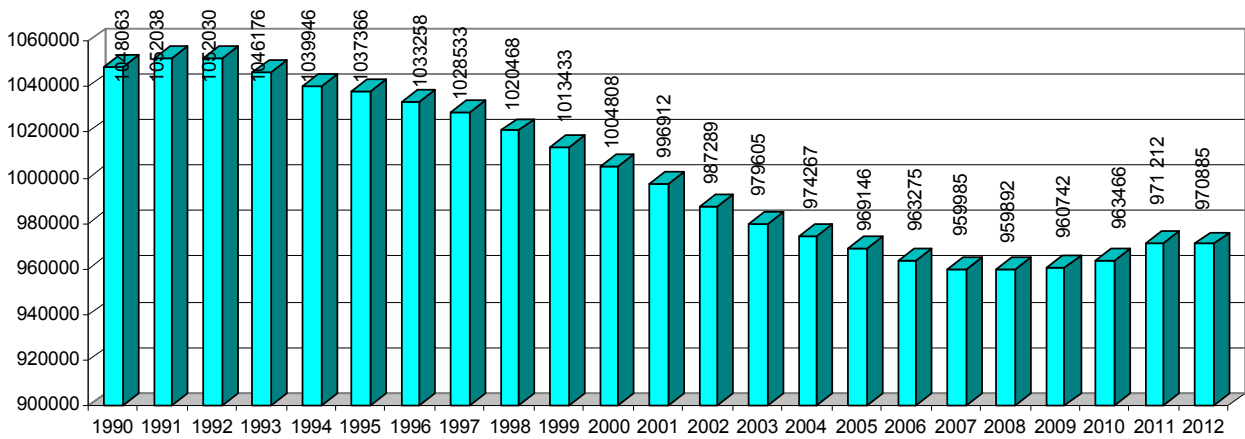

Рис. 2.8. Динамика численности населения Красноярского края, за 1990-2012 годы.

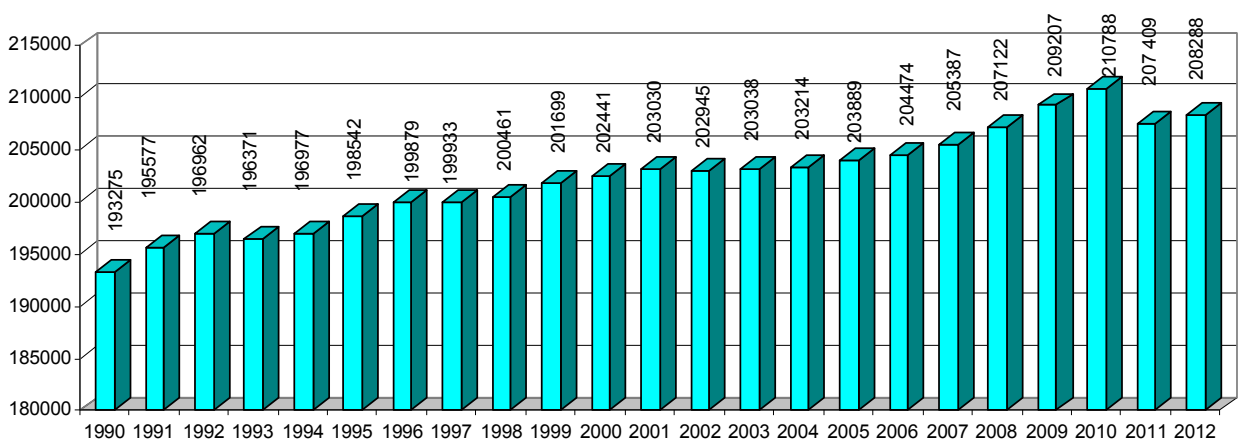

Рис. 2.9. Динамика численности населения Иркутской области, за 1990-2012 годы.

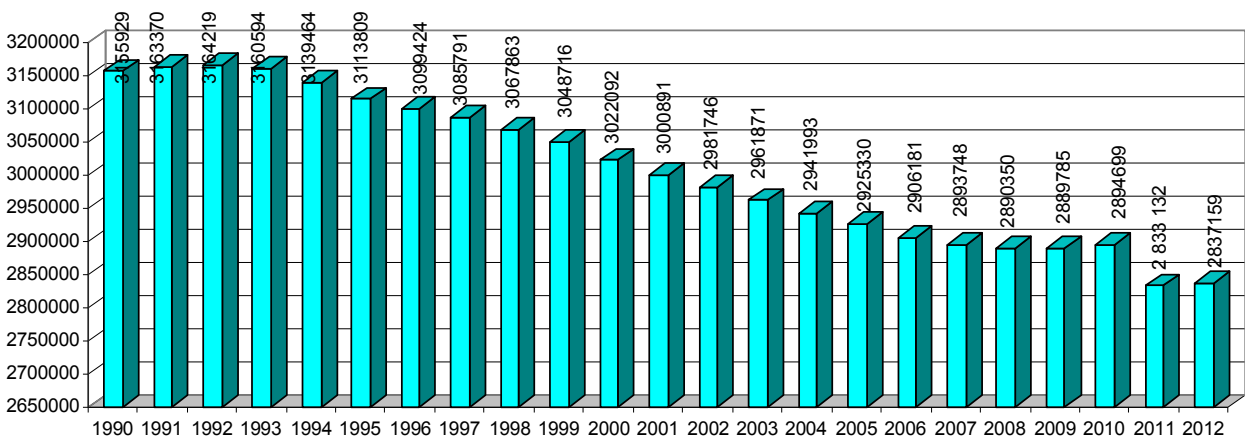

Рис. 2.10. Динамика численности населения Кемеровской области, за 1990-2012 годы.

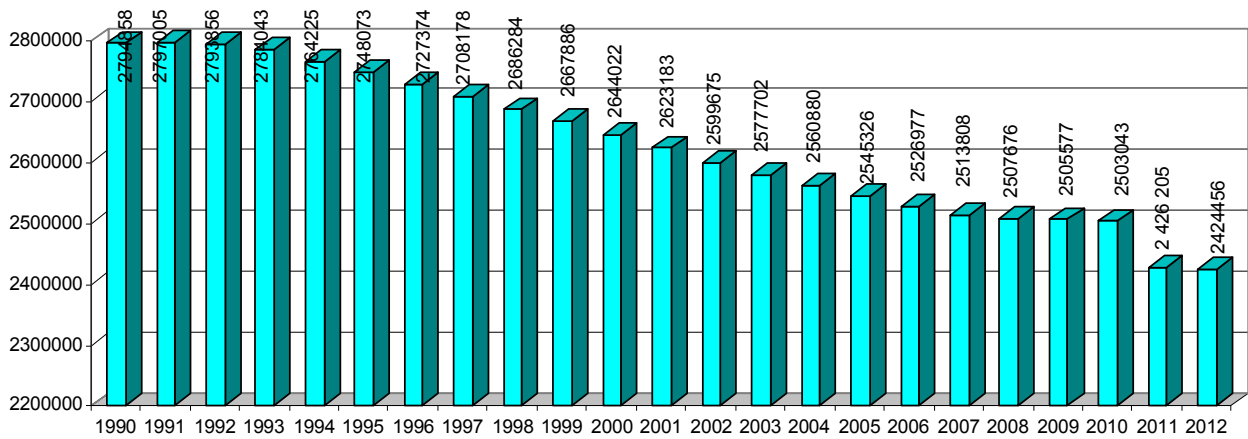

Рис. 2.11. Динамика численности населения Новосибирской области, за 1990-2012 годы.

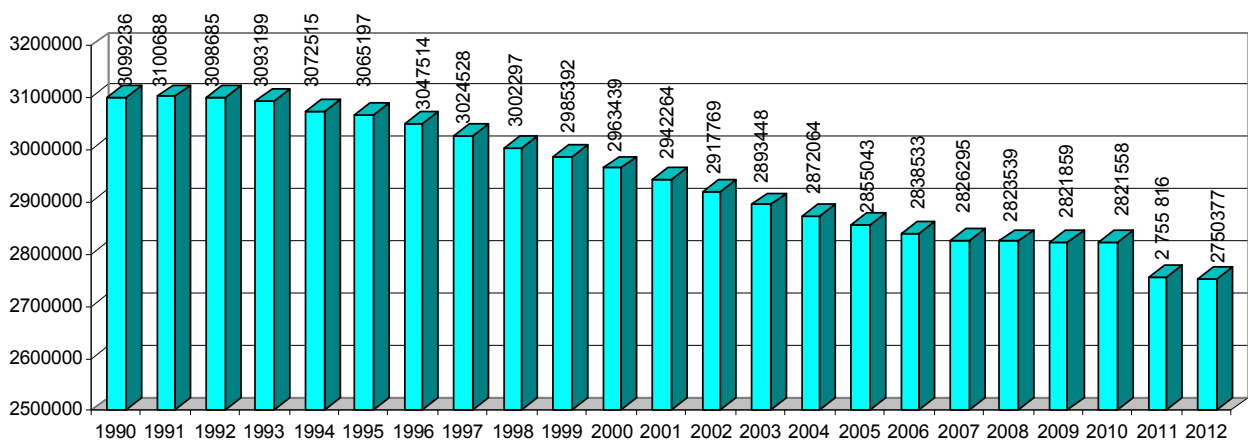

Рис. 2.12. Динамика численности населения Омской области, за 1990-2012 годы.

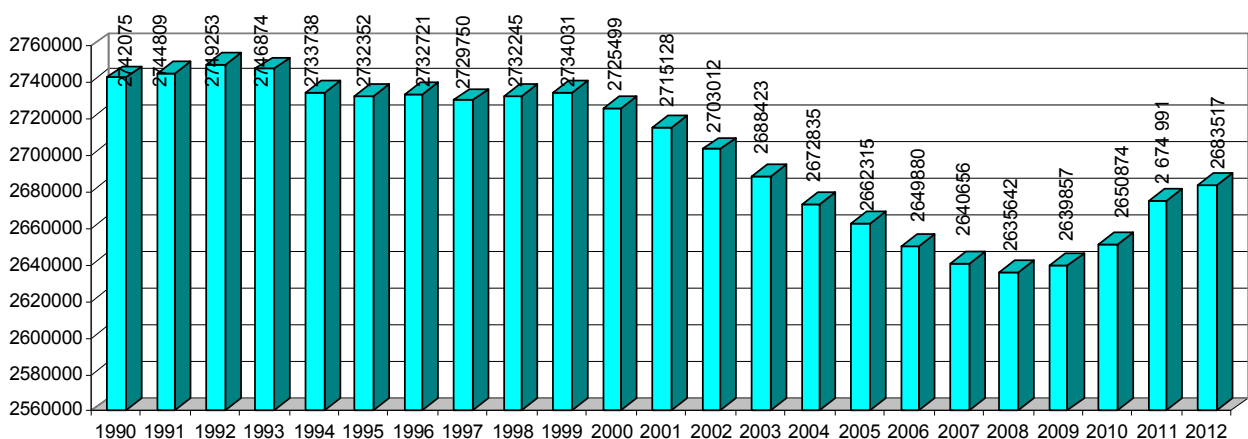

Рис. 2.13. Динамика численности населения Томской области, за 1990-2012 годы.

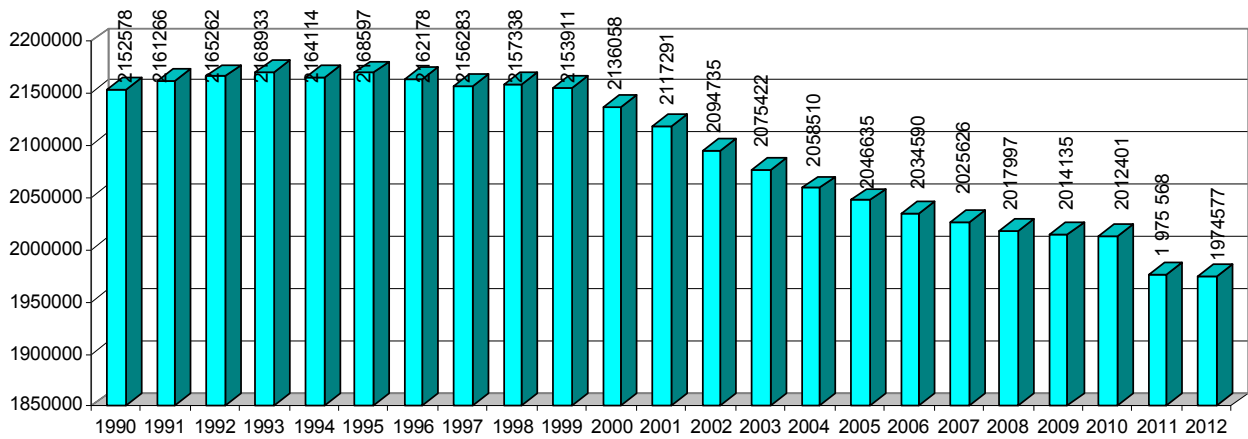

Рис. 2.14. Динамика численности населения Алтайского края, за 1990-2012 годы.

2.2. ЕСТЕСТВЕННОЕ ДВИЖЕНИЕ НАСЕЛЕНИЯ И ДРУГИЕ ДЕМОГРАФИЧЕСКИЕ ПОКАЗАТЕЛИ

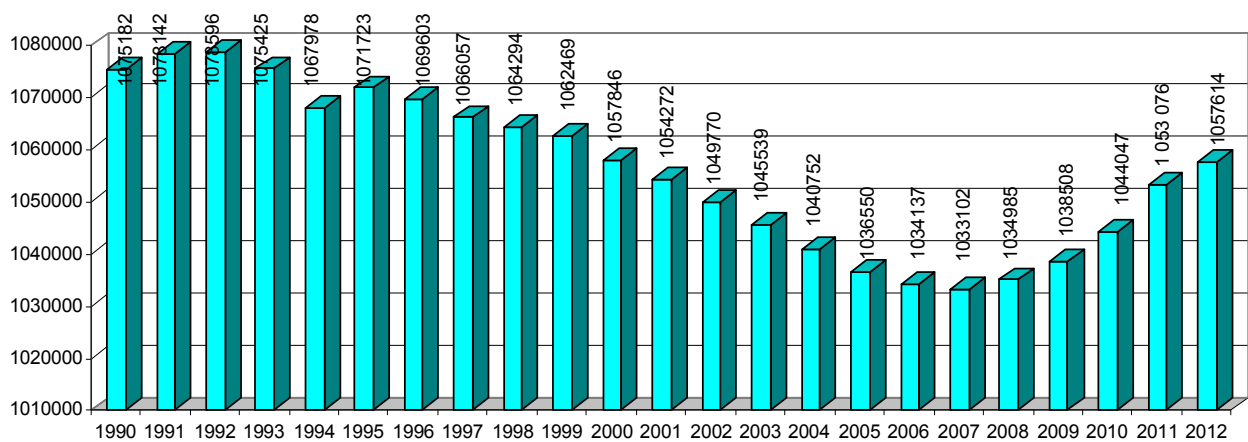
Таблица 2.3

Рождаемость, смертность, естественный прирост (убыль) населения в федеральных округах *

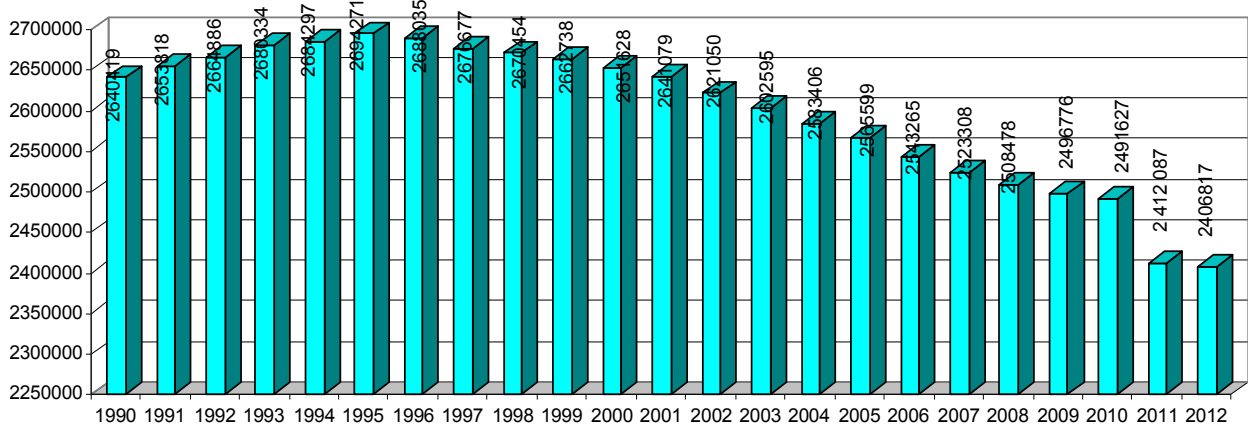
Территории	Рождаемость				Смертность				Естественный прирост (+), убыль (-)			
	Родилось				Умерло				Всего		на 1000 нас.	
	Всего чел.		На 1000 нас.		Всего чел.		На 1000 нас.					
	2010	2011	2010	2011	2010	2011	2010	2011	2010	2011	2010	2011
Российская Федерация	1761687	1796629	12,5	12,6	2028516	1925720	14,2	13,5	-136772	-129091	-1,7	-0,9
Центральный Ф.О.	400644	413427	10,7	10,7	583581	536302	15,8	13,9	-125928	-122875	-4,5	-3,2
Северо-Западный Ф.О.	151712	156053	11,4	11,4	202813	189557	14,9	13,9	-34657	-33504	-3,5	-2,5
Южный Ф.О.	163419	163816	11,8	11,8	194892	190240	14,25	13,7	-26155	-26424	-2,3	-1,9
Северо-Кавказский Ф.О.	161607	165890	17,4	17,5	80989	80277	8,7	8,5	82743	85613	8,7	9,0
Приволжский Ф.О.	364290	370732	12,4	12,4	449819	426624	15,0	14,3	-55731	-55892	-2,6	-1,9
Уральский Ф.О.	166808	172269	14,1	14,2	156698	153797	13,0	12,7	16692	18472	1,1	1,5
Дальневосточный Ф.О.	83772	83082	13,2	13,2	86702	84414	13,8	13,5	-1398	-1332	-0,6	-0,3
Сибирский Ф.О.	272171	271360	14,1	14,1	273022	264509	14,2	13,7	7662	6851	-0,1	0,4
Республика Алтай	4224	4719	20,5	22,7	2508	2529	12,2	12,2	1716	2190	8,3	10,5
Республика Бурятия	16506	16507	17,0	17,0	12361	12299	12,7	12,7	4145	4208	4,3	4,3
Республика Тыва	8262	8478	26,9	27,5	3566	3403	11,6	11,0	4696	5075	15,3	16,5
Республика Хакасия	8014	8013	15,1	15,1	7373	7154	13,9	13,4	641	859	1,2	1,7
Алтайский край	30853	30705	12,7	12,7	36369	35108	15,0	14,6	-5516	-4403	-2,3	-1,9
Забайкальский край	17577	17136	15,9	15,5	15331	14615	13,8	13,3	2246	2521	2,1	2,2
Красноярский край	38527	38284	13,6	13,5	38131	36960	13,5	13,0	396	1324	0,1	0,5
Иркутская область	36935	37110	15,2	15,3	35105	33910	14,4	14,0	1830	3200	0,8	1,3
Кемеровская область	36370	35002	13,2	12,7	44522	42624	16,1	15,5	-8152	-7622	-2,9	-2,8
Новосибирская область	35073	34955	13,2	13,1	37055	36358	13,9	13,6	-1982	-1403	-0,7	-0,5
Омская область	26203	26782	13,2	13,6	27504	26736	13,9	13,5	-1301	46	-0,7	0,1
Томская область	13627	13669	13,1	13,0	13197	12813	12,6	12,2	430	856	0,5	0,8

* по данным Федеральной службы государственной статистики



Рис. 2.15. Показатель рождаемости населения в СФО за 2011 год (на 1000 населения).



Рис. 2.16. Показатель смертности населения СФО в 2011 году (на 1000 населения).

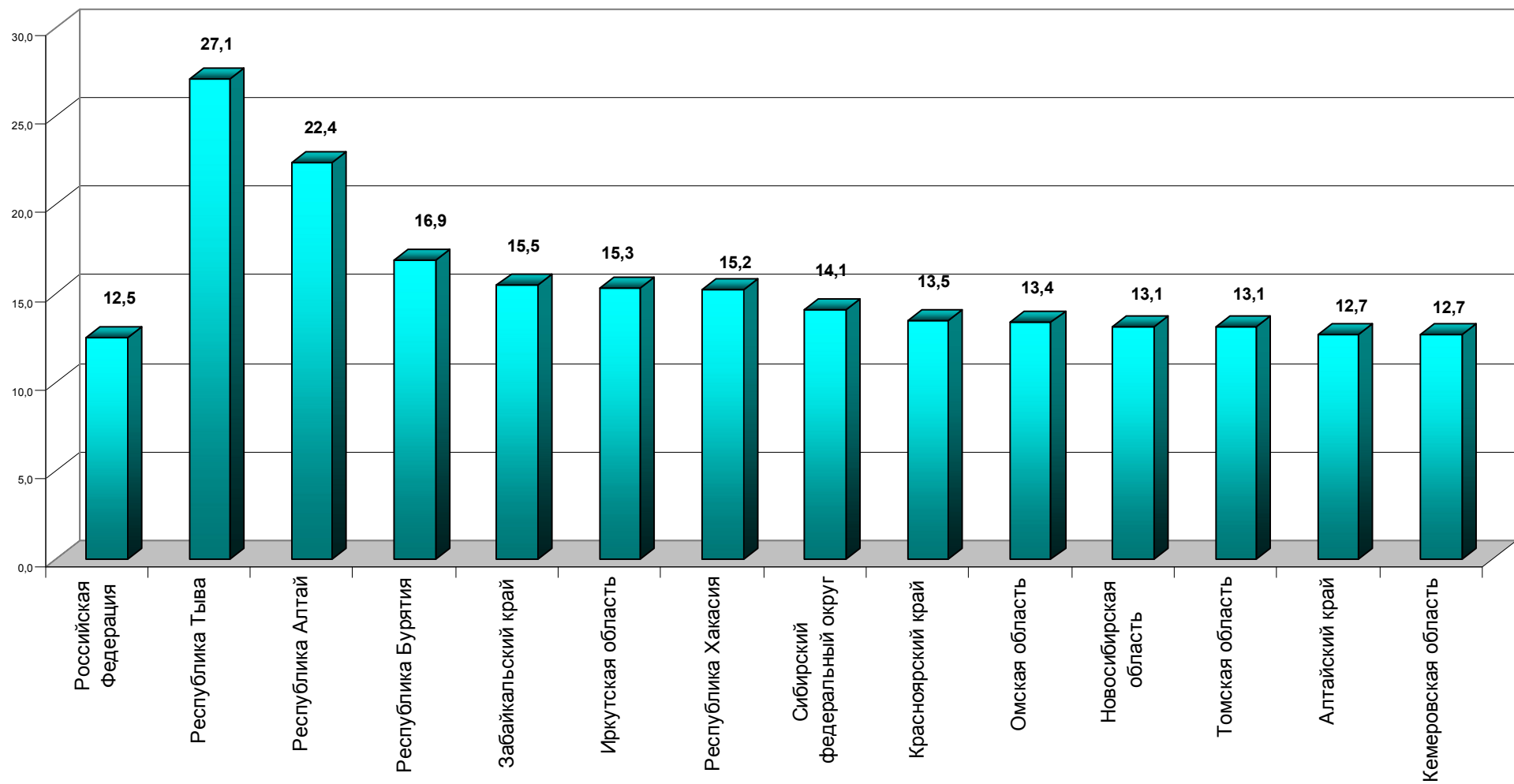

Рис. 2.17. Показатель естественного прироста, убыли (–) населения СФО в 2011 г. (на 1000 населения).

Ожидаемая продолжительность жизни при рождении по России и субъектам РФ СФО в 2009 году*(лет)

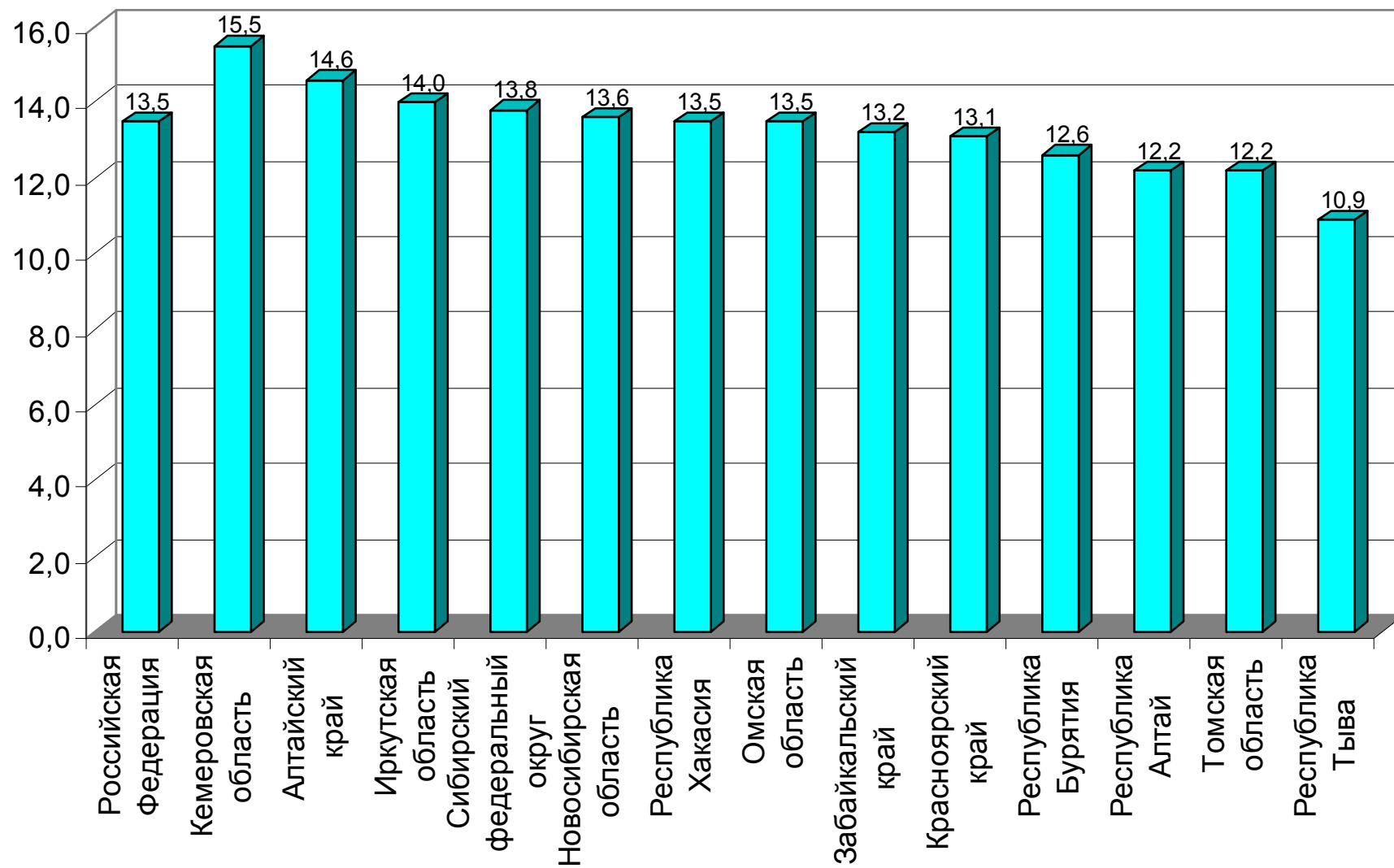
Территории	Все население			Городское население			Сельское население		
	Оба пола	Мужчины	Женщины	Оба пола	Мужчины	Женщины	Оба пола	Мужчины	Женщины
Российская Федерация	68,67	62,77	74,67	69,38	63,5	75,13	66,72	60,87	73,38
С Ф О	67,0	61,0	73,2	67,7	61,6	73,8	65,2	59,5	71,6
Республика Алтай	65,8	59,7	72,4	67,3	59,7	74,7	65,1	59,4	71,5
Республика Бурятия	65,3	59,3	71,6	67,0	61,0	73,0	63,1	57,3	69,8
Республика Тыва	60,0	54,4	66,0	63,1	57,2	68,9	56,7	51,4	62,7
Республика Хакасия	67,3	61,6	73,0	68,2	62,5	73,6	65,2	59,4	71,4
Алтайский край	68,5	62,7	74,4	69,4	63,2	75,3	67,5	62,0	73,4
Забайкальский край	64,7	58,8	71,0	64,9	58,7	71,2	64,4	59,0	70,6
Красноярский край	67,6	61,9	73,5	68,7	62,8	74,3	64,4	59,0	70,7
Иркутская область	65,5	59,0	72,1	66,0	59,5	72,5	63,5	57,5	70,6
Кемеровская область	65,4	59,0	72,2	65,7	59,2	72,5	63,8	58,1	70,5
Новосибирская область	68,9	63,0	75,0	69,9	64,0	75,6	65,9	60,0	72,9
Омская область	68,7	62,9	74,5	69,7	63,7	75,3	66,6	61,2	72,6
Томская область	68,1	62,2	74,2	68,3	62,4	74,2	67,4	61,6	74,1

*по данным Федеральной службы государственной статистики.

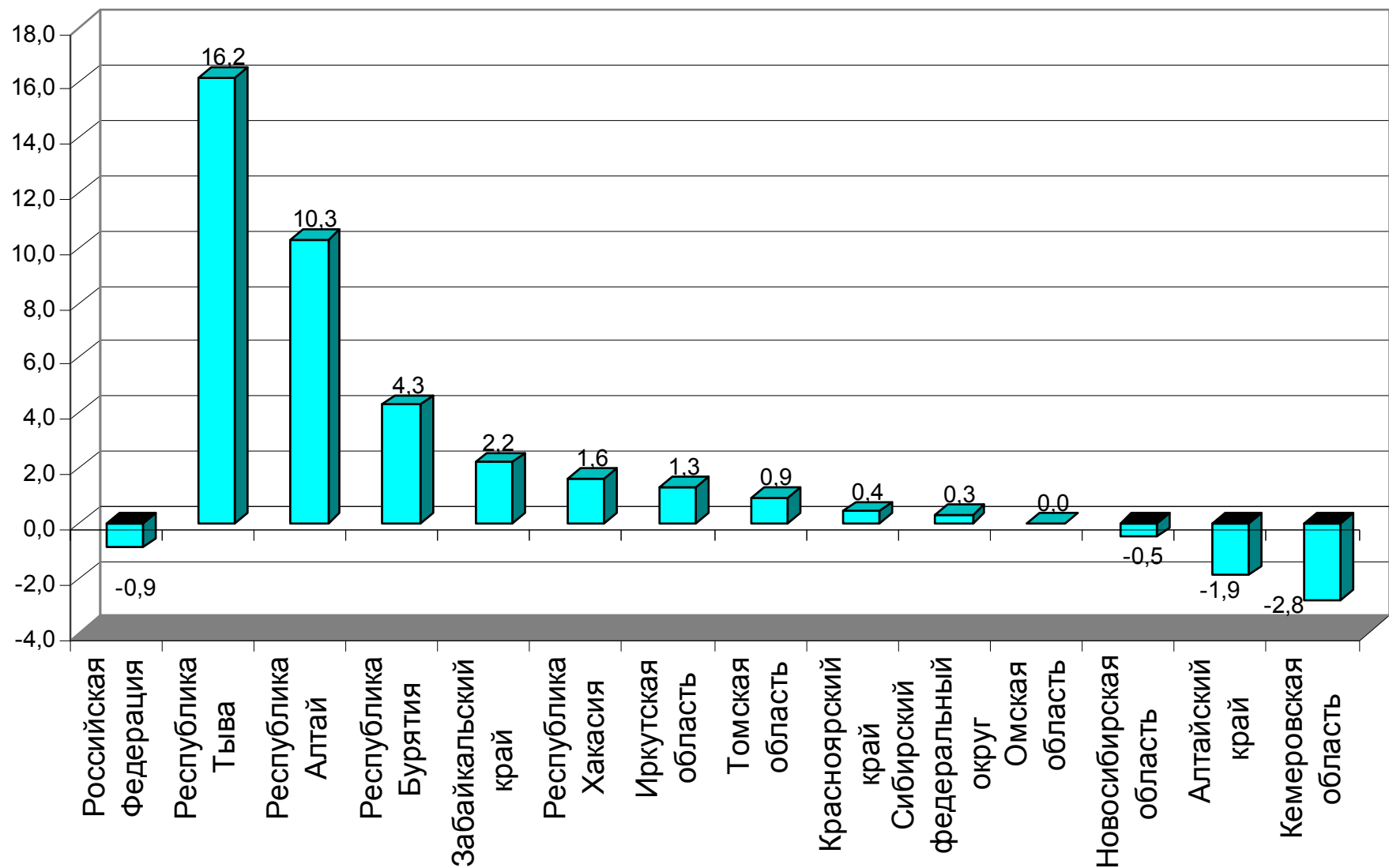
**Ожидаемая продолжительность жизни при рождении в динамике за
2004-2010 гг. (число лет)***

Территория/ годы	Все население			Городское население			Сельское население		
	Оба по- ла	Мужчи- ны	Жен- щины	Оба пола	Мужчи- ны	Женщи- ны	Оба по- ла	Муж- чины	Жен- щины
Российская Федерация									
2006	66,60	60,37	73,23	67,29	61,03	73,70	64,73	58,67	71,89
2007	67,51	61,39	73,90	68,21	62,09	74,34	65,60	59,57	72,62
2008	67,90	61,80	74,20	68,60	62,50	74,60	66,00	60,00	72,90
2009	68,67	62,77	74,67	69,38	63,5	75,13	66,72	60,87	73,38
2010									
С Ф О									
2006	64,70	58,30	71,50	65,30	58,78	72,16	63,00	57,16	69,90
2007	65,74	59,55	72,30	66,45	60,11	72,90	64,00	58,16	70,77
2008	66,20	60,10	72,70	67,00	60,80	73,30	64,30	58,50	71,00
2009	67,0	61,0	73,2	67,7	61,6	73,8	65,2	59,5	71,6
2010									
Республика Алтай									
2006	62,50	56,60	68,90	63,6	57,22	70,08	62,00	56,35	68,25
2007	64,33	58,69	70,27	64,19	58,38	69,85	64,10	58,45	70,23
2008	65,20	58,90	71,80	66,00	58,70	73,00	64,70	59,00	71,40
2009	65,8	59,7	72,4	67,3	59,7	74,7	65,1	59,4	71,5
2010									
Республика Бурятия									
2006	62,40	56,20	69,50	63,40	57,02	70,24	61,10	54,88	68,43
2007	64,20	58,31	70,50	65,05	59,02	71,21	63,09	57,33	69,55
2008	64,40	58,30	70,90	65,40	59,30	71,60	63,10	56,90	70,10
2009	65,3	59,3	71,6	67,0	61,0	73,0	63,1	57,3	69,8
2010									
Республика Тыва									
2006	58,40	53,30	63,80	60,70	55,23	66,28	55,80	50,98	61,01
2007	59,16	53,61	64,93	61,55	55,60	67,42	56,44	51,23	62,10
2008	60,50	55,10	66,00	62,80	57,20	68,40	57,80	52,80	63,50
2009	60,0	54,4	66,0	63,1	57,2	68,9	56,7	51,4	62,7
2010									
Республика Хакасия									
2006	64,50	58,60	70,80	66,10	60,27	72,00	60,70	54,68	67,72
2007	66,19	60,36	72,22	67,77	61,90	73,60	62,43	56,67	68,76
2008	66,50	60,80	72,40	68,10	62,40	73,70	62,80	57,00	69,30
2009	67,3	61,6	73,0	68,2	62,5	73,6	65,2	59,4	71,4
2010									
Алтайский край									
2006	66,60	60,50	73,20	66,90	60,31	73,61	66,30	60,55	72,68
2007	67,22	61,11	73,66	67,91	61,53	74,24	66,37	60,51	72,95
2008	67,50	61,50	73,80	68,30	62,10	74,50	66,50	60,80	72,90
2009	68,5	62,7	74,4	69,4	63,2	75,3	67,5	62,0	73,4
2010									

Продолжение таблицы 2.5

Территория/ годы	Все население			Городское население			Сельское население		
	Оба пола	Мужчины	Женщины	Оба пола	Мужчины	Женщины	Оба пола	Мужчины	Женщины
Красноярский край									
2006	65,60	59,40	72,20	66,70	60,57	72,97	62,00	55,97	69,43
2007	66,58	60,61	72,77	67,49	61,43	73,46	63,66	57,97	70,45
2008	66,90	61,10	73,00	67,90	62,00	73,70	63,90	58,40	70,50
2009	67,6	61,9	73,5	68,7	62,8	74,3	64,4	59,0	70,7
2010									
Иркутская область									
2006	63,10	56,50	70,20	63,60	56,72	70,83	61,2	55,66	67,69
2007	64,90	58,70	71,32	65,54	59,23	71,83	62,52	56,72	69,32
2008	65,00	58,70	71,60	65,70	59,20	72,20	62,50	56,80	69,40
2009	65,5	59,0	72,1	66,0	59,5	72,5	63,5	57,5	70,6
2010									
Кемеровская область									
2006	63,00	56,50	70,40	63,30	56,6	70,7	61,50	55,77	68,38
2007	64,01	57,48	71,20	64,29	57,69	71,42	62,39	56,34	69,80
2008	64,60	58,20	71,70	65,10	58,50	72,10	62,40	56,40	69,70
2009	65,4	59,0	72,2	65,7	59,2	72,5	63,8	58,1	70,5
2010									
Новосибирская область									
2006	66,40	59,90	73,40	67,2	60,55	74,16	63,90	57,94	70,85
2007	67,43	61,10	74,06	68,22	61,72	74,76	65,02	59,12	71,85
2008	68,00	61,80	74,40	69,10	62,90	75,10	64,80	58,70	72,00
2009	68,9	63,0	75,0	69,9	64,0	75,6	65,9	60,0	72,9
2010									
Омская область									
2006	66,20	59,70	73,00	66,80	60,13	64,73	64,7	58,82	71,56
2007	66,54	60,20	73,20	67,33	60,78	73,92	64,75	58,95	71,41
2008	67,50	61,30	74,00	68,50	62,00	74,80	65,40	59,70	72,00
2009	68,7	62,9	74,5	69,7	63,7	75,3	66,6	61,2	72,6
2010									
Томская область									
2006	66,50	60,50	72,90	67,90	61,92	73,80	63,60	57,54	70,86
2007	67,68	61,96	73,55	68,50	62,85	73,98	65,69	59,79	72,49
2008	67,70	61,80	73,80	68,30	62,2	74,30	66,20	60,6	72,50
2009	68,1	62,2	74,2	68,3	62,4	74,2	67,4	61,6	74,1
2010									
Забайкальский край									
2007	63,01	56,72	70,15	63,34	56,82	70,44	62,30	56,38	69,52
2008	63,80	57,90	70,40	64,20	58,10	70,60	63,10	58,10	70,00
2009	64,7	58,8	71,0	64,9	58,7	71,2	64,4	59,0	70,6
2010									

*по данным Федеральной службы государственной статистики

Смертность населения России по основным классам причин смерти
(число умерших на 100 000 населения по данным Федеральной службы государственной статистики)

<i>Причина смерти/годы</i>	<i>Городские поселения и сельская местность</i>	
	<i>2010</i>	<i>2011</i>
Всего умерших	1419,2	1347,0
Туберкулез всех видов	15,3	14,2
Некоторые инфекционные и паразитарные болезни	23,5	23,6
Новообразования	205,1	204,6
Болезни крови и кроветворных органов	0,8	0,9
Болезни эндокринной системы	7,2	7,0
Психические расстройства и расстройства поведения	4,6	3,5
Болезни нервной системы	12,8	13,3
Болезни органов кровообращения	805,9	752,7
Болезни органов дыхания	52,3	51,9
Болезни органов пищеварения	64,4	62,2
Болезни костно-мышечной системы	1,3	1,3
Болезни мочеполовой системы	8,2	7,8
Случайное отравление алкоголем	13,4	11,4
Самоубийства	23,4	21,8
Несчастные случаи, отравления и травмы	151,7	139,4



Рис. 2.18. Структура смертности населения Российской Федерации по основным причинам смерти в 2011 г.

Таблица 2.7

Смертность населения по основным классам причин смерти в Сибирском федеральном округе
(число умерших на 100 000 населения) *

<i>Причина смерти/годы</i>	<i>Городские поселения и сельская местность</i>	
	<i>2010</i>	<i>2011</i>
ВСЕГО УМЕРШИХ	1418,09	1375,1
Туберкулез всех видов	27,97	24,5
Некоторые инфекционные и паразитарные болезни	37,50	34,7
Злокачественные новообразования	208,06	197,8
Болезни органов кровообращения	720,02	646,1
Болезни органов дыхания	68,29	61,2
Болезни органов пищеварения	65,82	60,4
Случайное отравление алкоголем	22,27	9,6
Самоубийства	36,52	34,1
Несчастные случаи, отравления и травмы	203,44	157,8

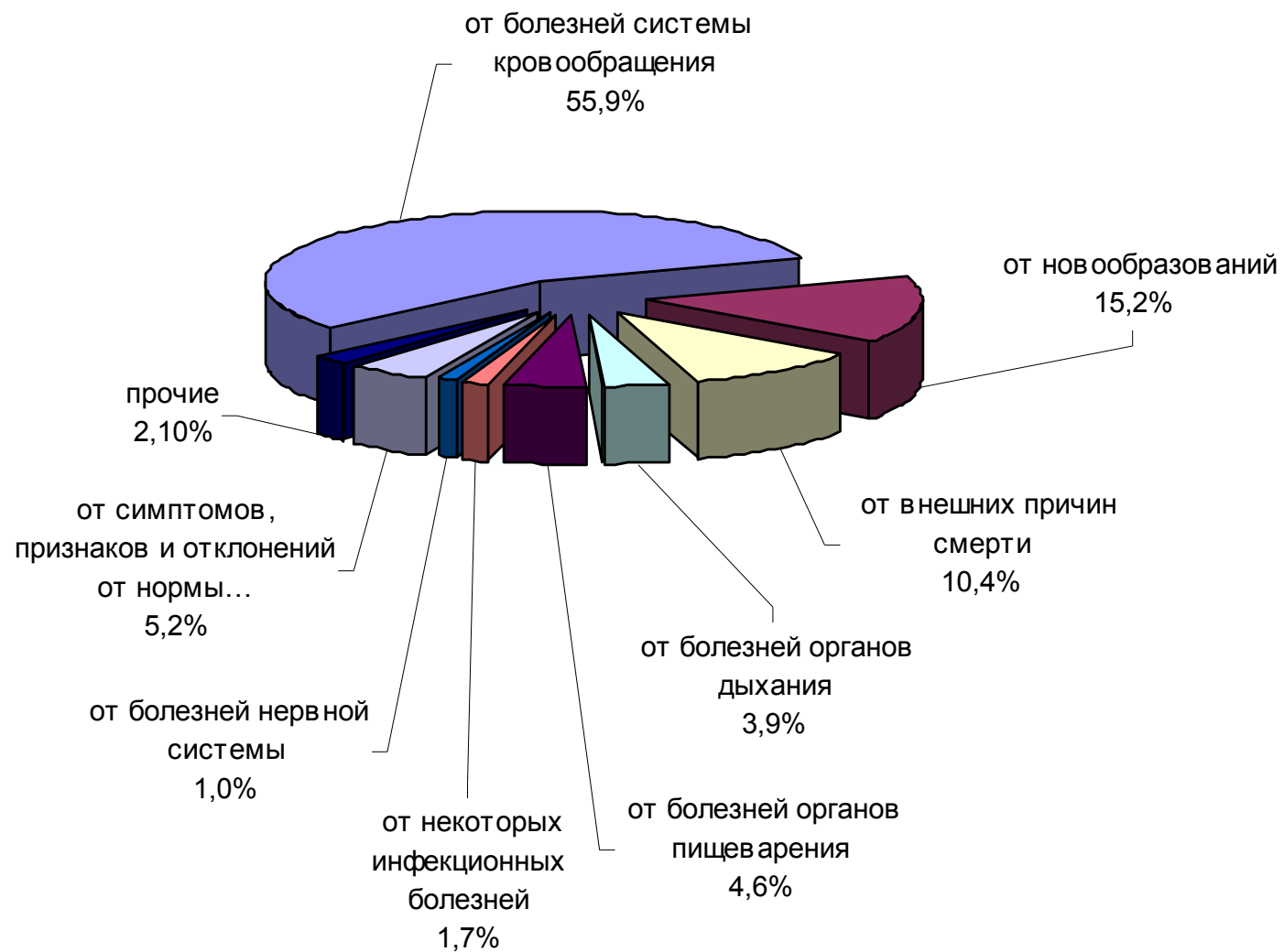
* по данным Федеральной службы государственной статистики

Таблица 2.8

Смертность населения по основным классам причин смерти в Сибирском федеральном округе
(число умерших в 2010 году, абс) *

<i>Причина смерти/годы</i>	<i>Городские поселения и сельская местность</i>	
	<i>2010</i>	<i>2011</i>
ВСЕГО УМЕРШИХ	273022	264509
Туберкулез всех видов	5384	4726
Некоторые инфекционные и паразитарные болезни	7217	6690
Новообразования	39607	38489
Болезни органов кровообращения	138624	124392
Болезни органов дыхания	13148	11776
Болезни органов пищеварения	12672	11626
Случайное отравление алкоголем	4287	1855
Самоубийства	7032	6558
Несчастные случаи, отравления и травмы	39168	30389



Рис. 2.19. Структура смертности населения СФО от основных причин смерти в 2011 году.



Рис. 2.20. Показатель смертности населения СФО от новообразований в 2011 году (на 100000 населения).

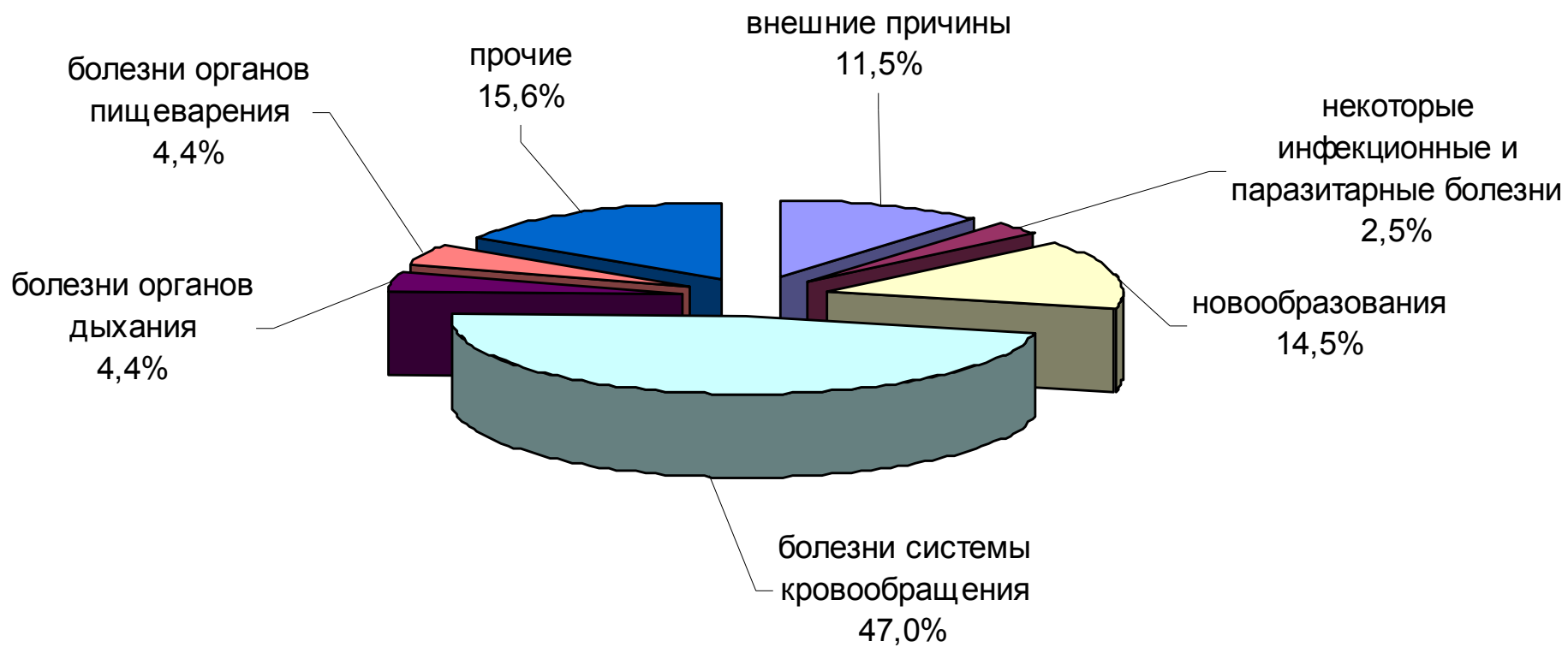

Рис. 2.21. Показатель смертности населения СФО от туберкулеза в 2011 году (на 100000 населения).

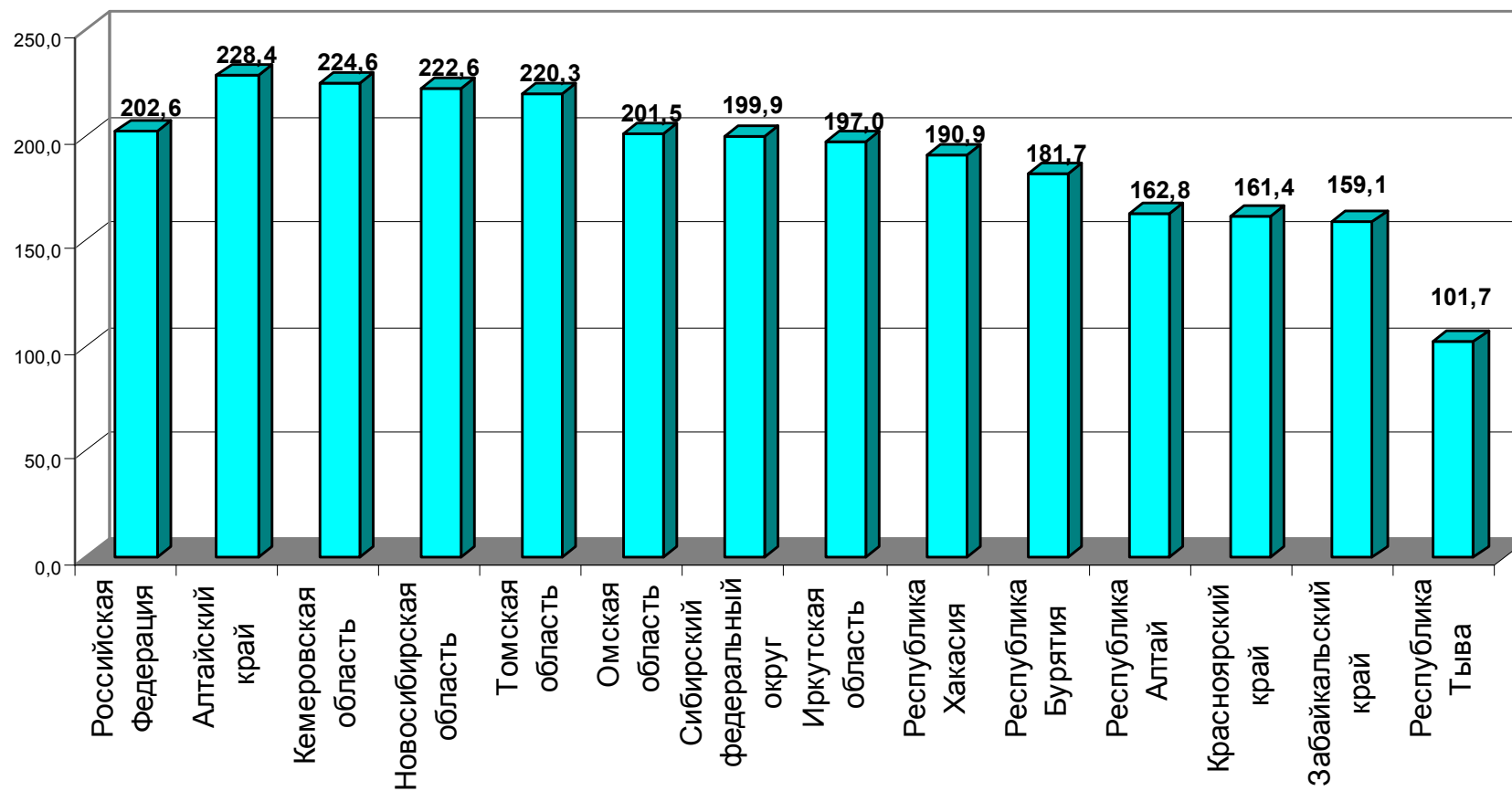

Рис. 2.22. Показатель смертности населения СФО от болезней системы кровообращения в 2011 году (на 100000 населения).

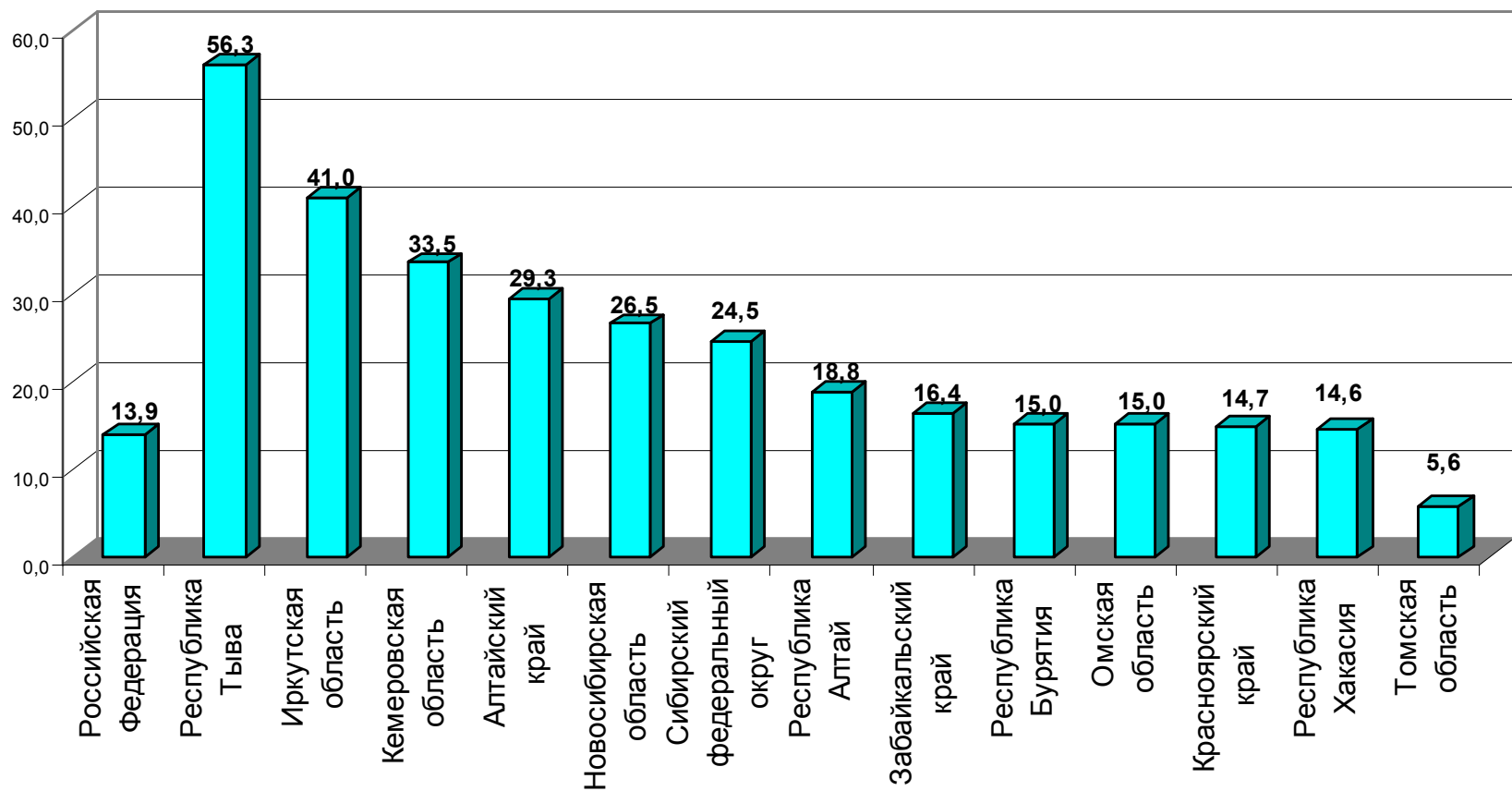

Рис. 2.23. Показатель смертности населения в СФО от внешних причин в 2011 году (на 100000 населения).

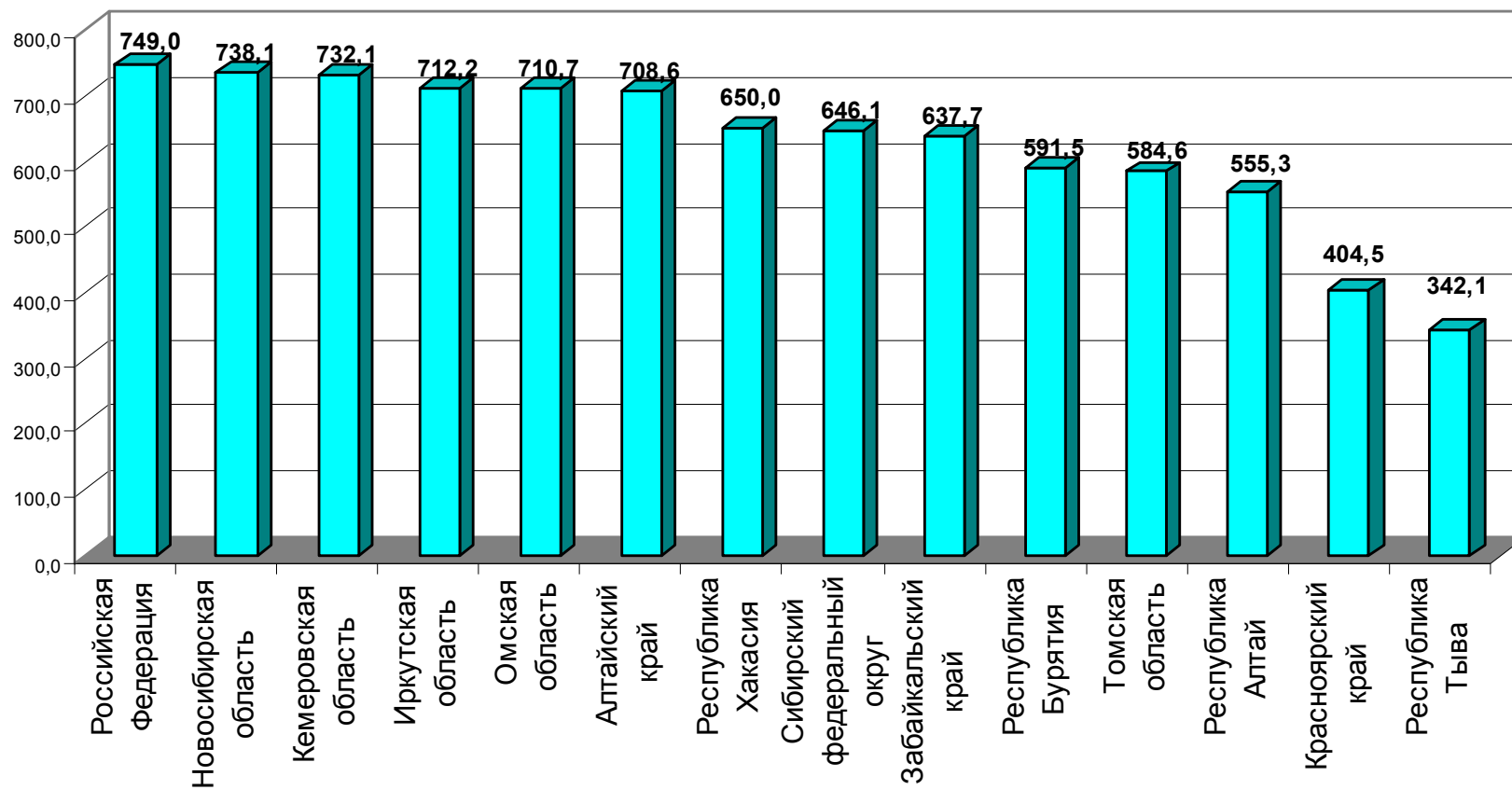

Рис. 2.24. Показатель смертности населения СФО от транспортных травм в 2011 году (на 100000 населения).

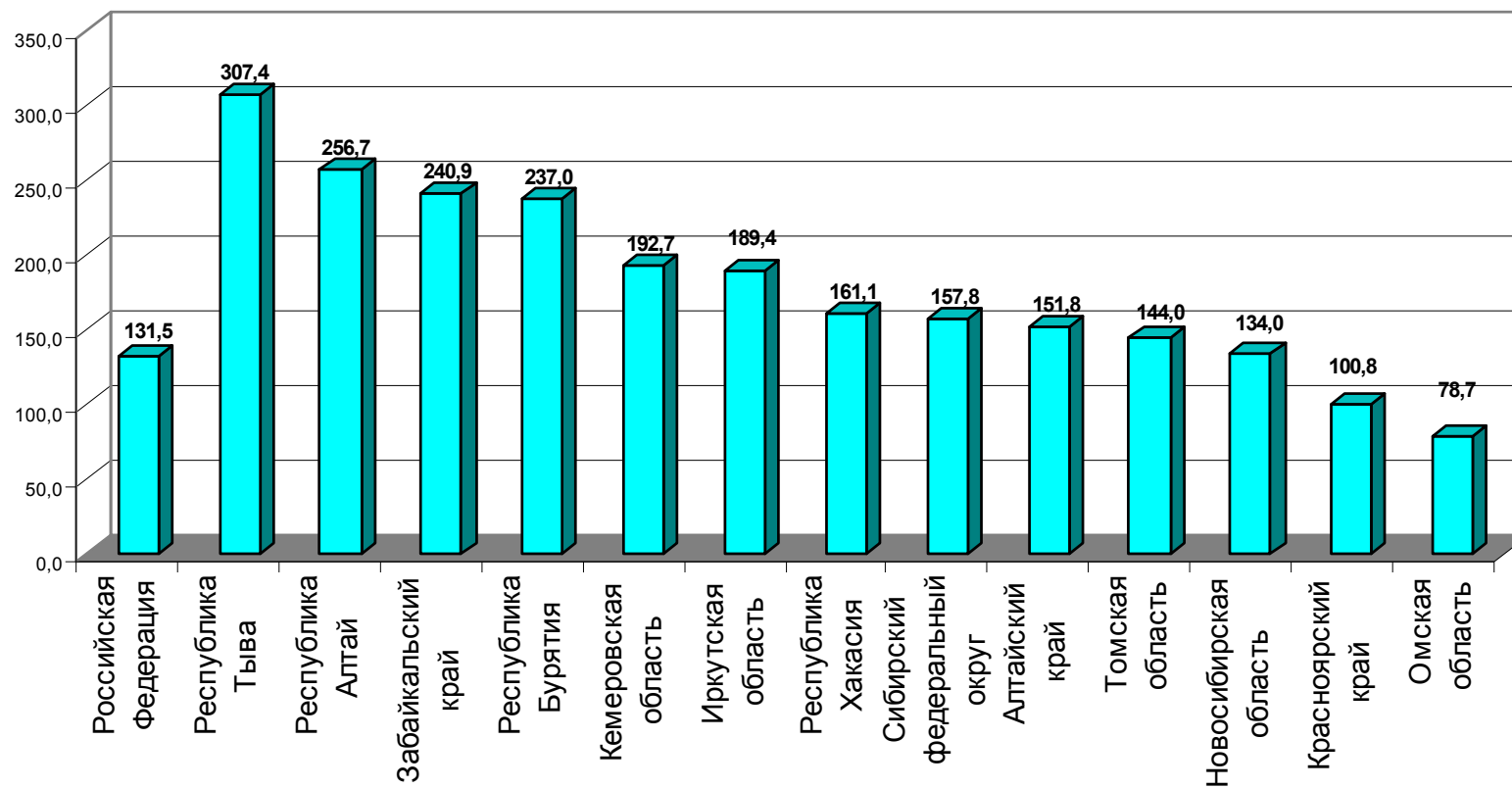

Рис. 2.25. Показатель смертности населения СФО от случайных отравлений алкоголем в 2011 году (на 100000 населения).

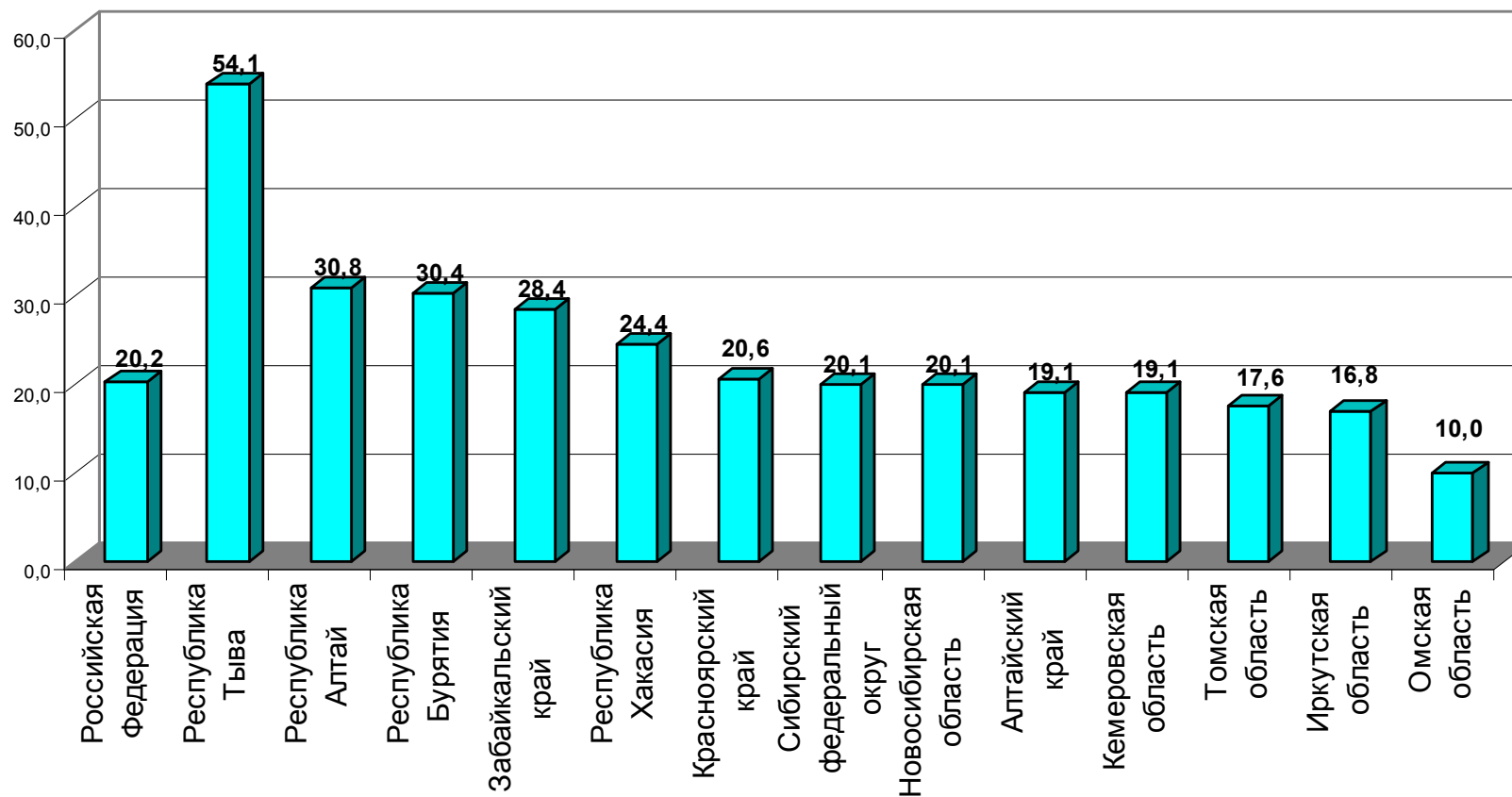

Рис. 2.26. Показатель смертности населения СФО от самоубийств в 2011 году (на 100000 населения).

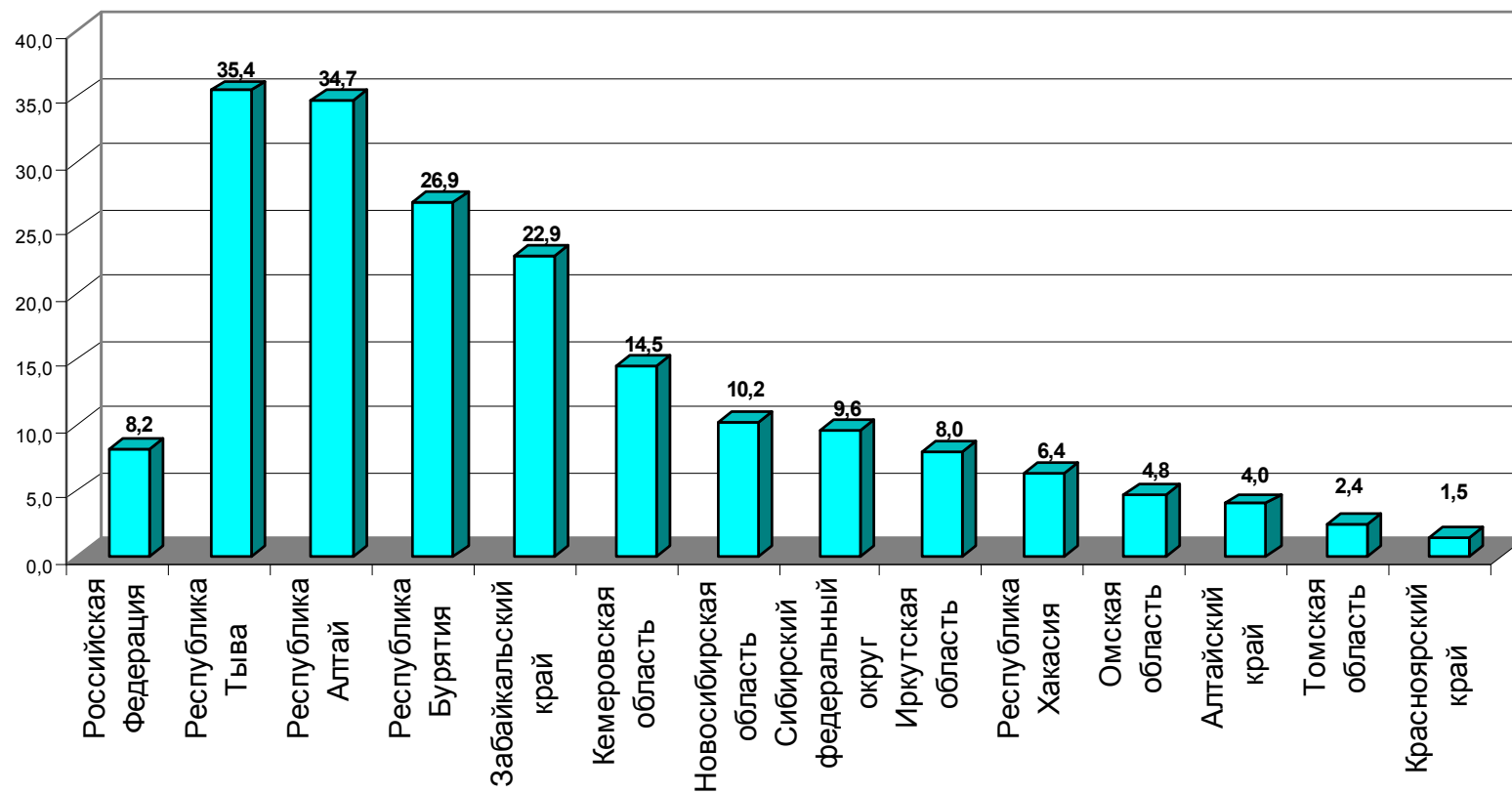

Рис. 2.27. Показатель смертности населения СФО от убийств в 2011 году (на 100000 населения).

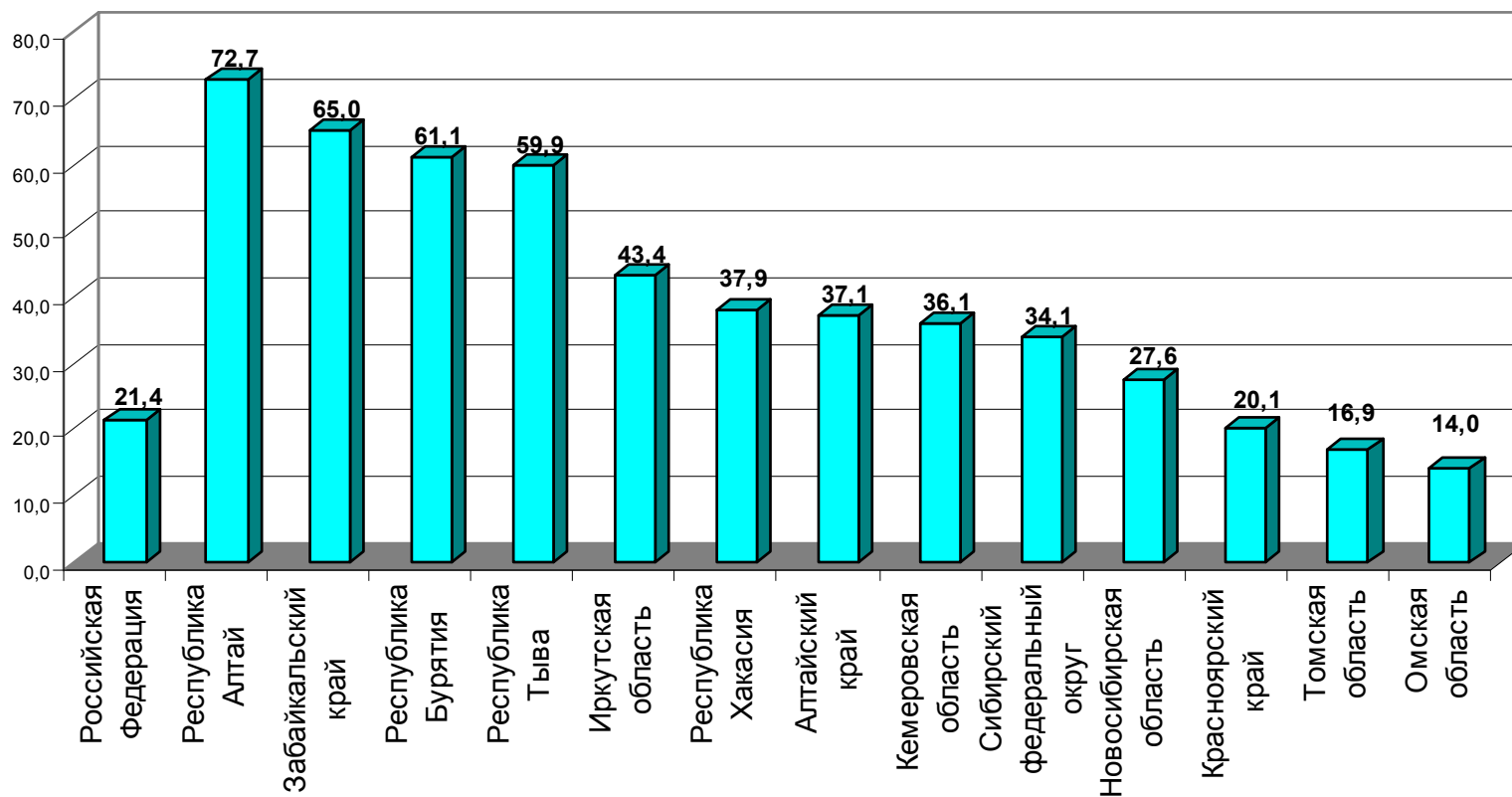

Рис. 2.28. Показатель смертности населения СФО от инфекционных и паразитарных заболеваний в 2011 году (на 100000 населения).

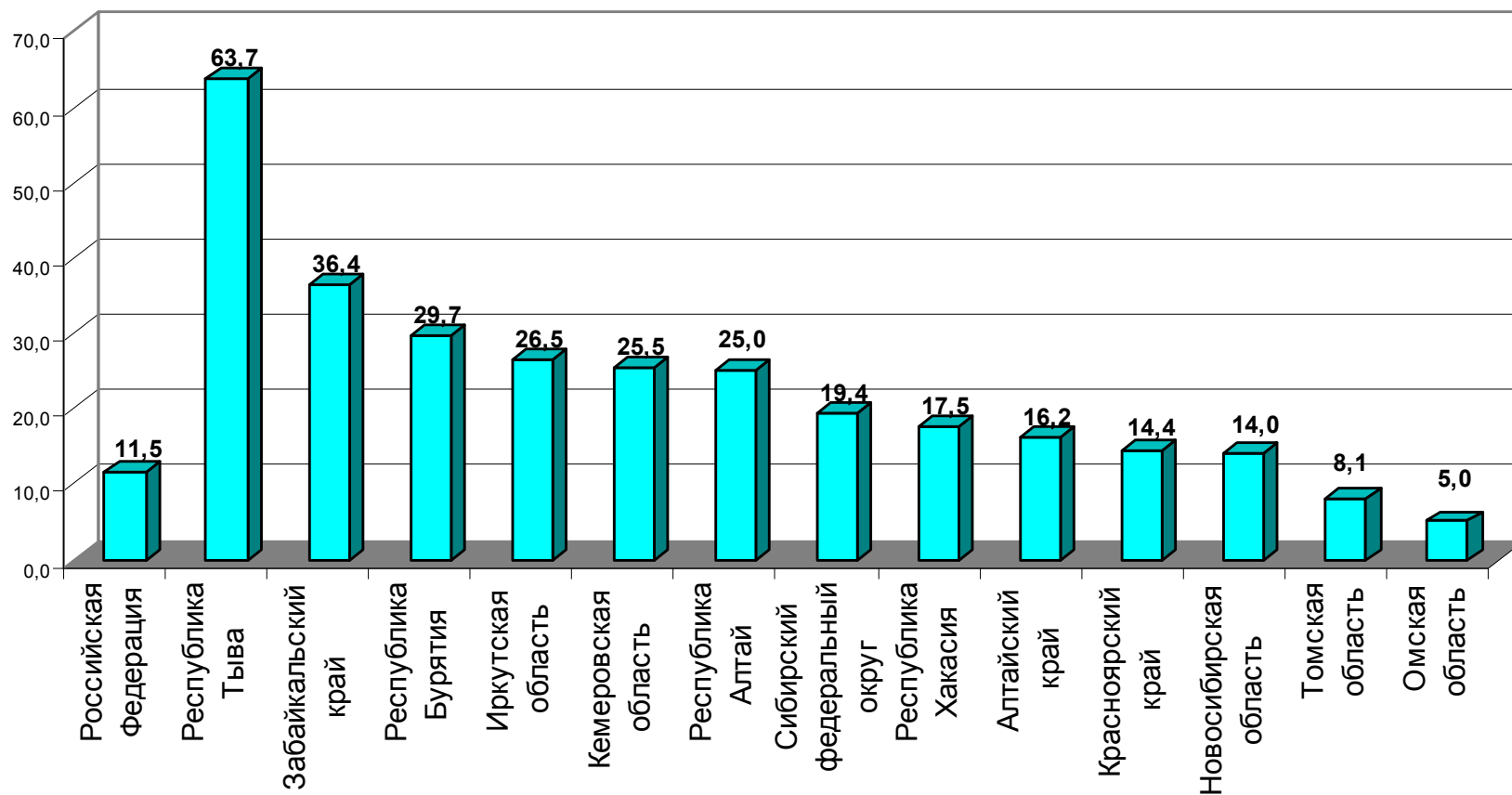

Рис. 2.29. Показатель смертности населения СФО от болезней органов дыхания в 2011 году (на 100000 населения).

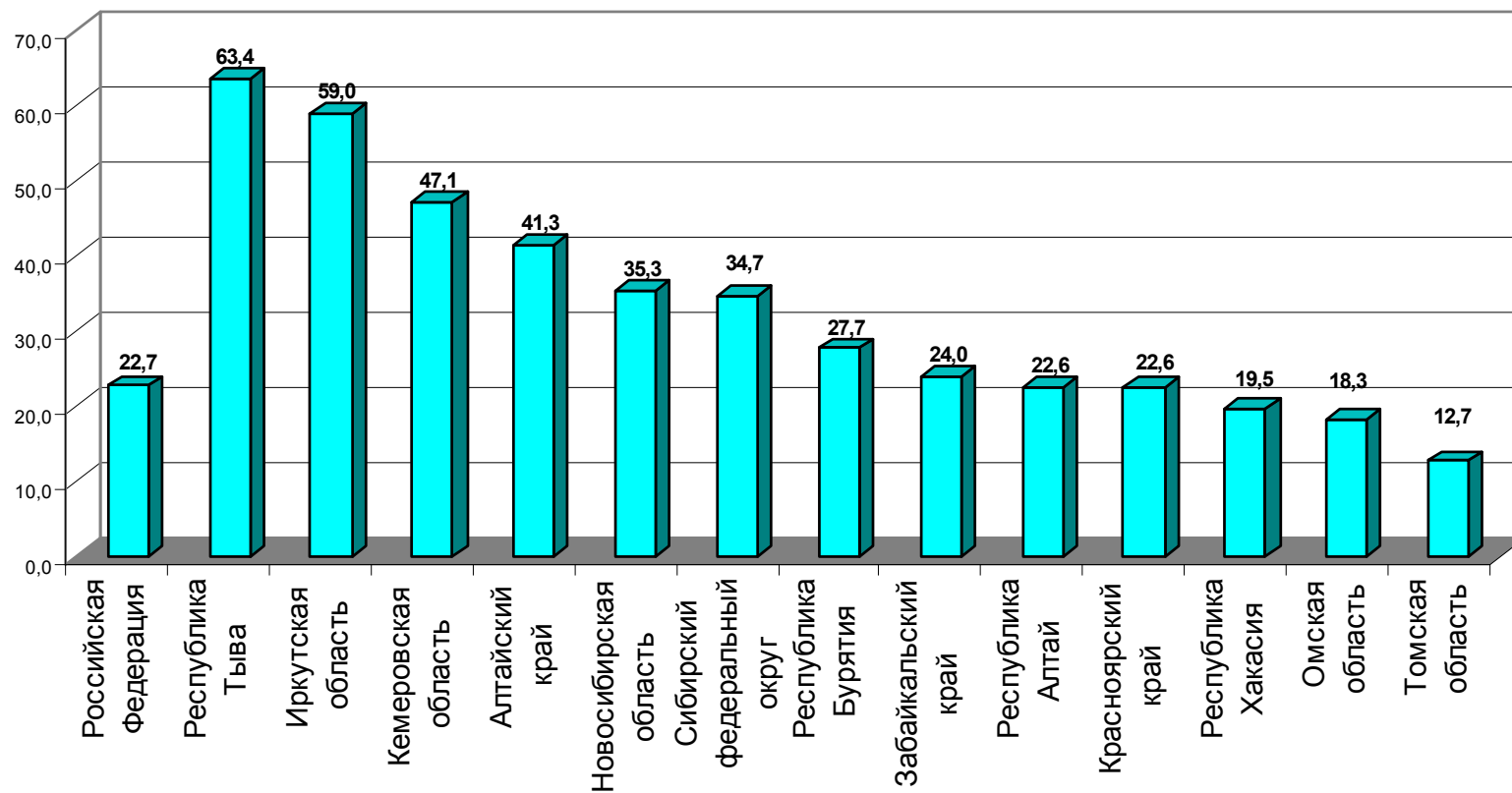

Рис. 2.30. Показатель смертности населения СФО от болезней органов пищеварения в 2011 году (на 100000 населения).

РАЗДЕЛ III. ЗДОРОВЬЕ МАТЕРИ И РЕБЕНКА

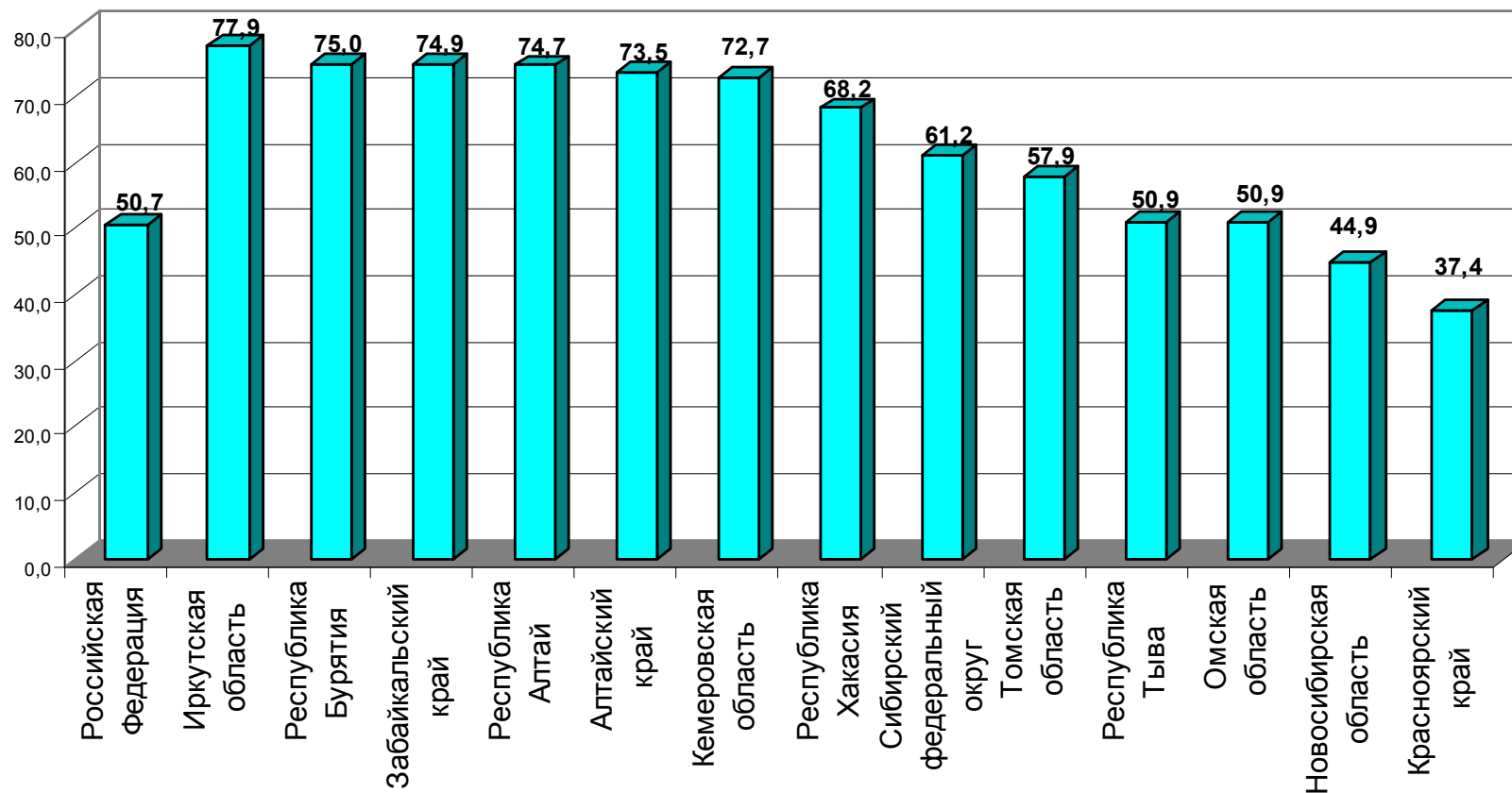
3.1. СМЕРТНОСТЬ ДЕТЕЙ В ВОЗРАСТЕ ДО 1 ГОДА

Таблица 3.1

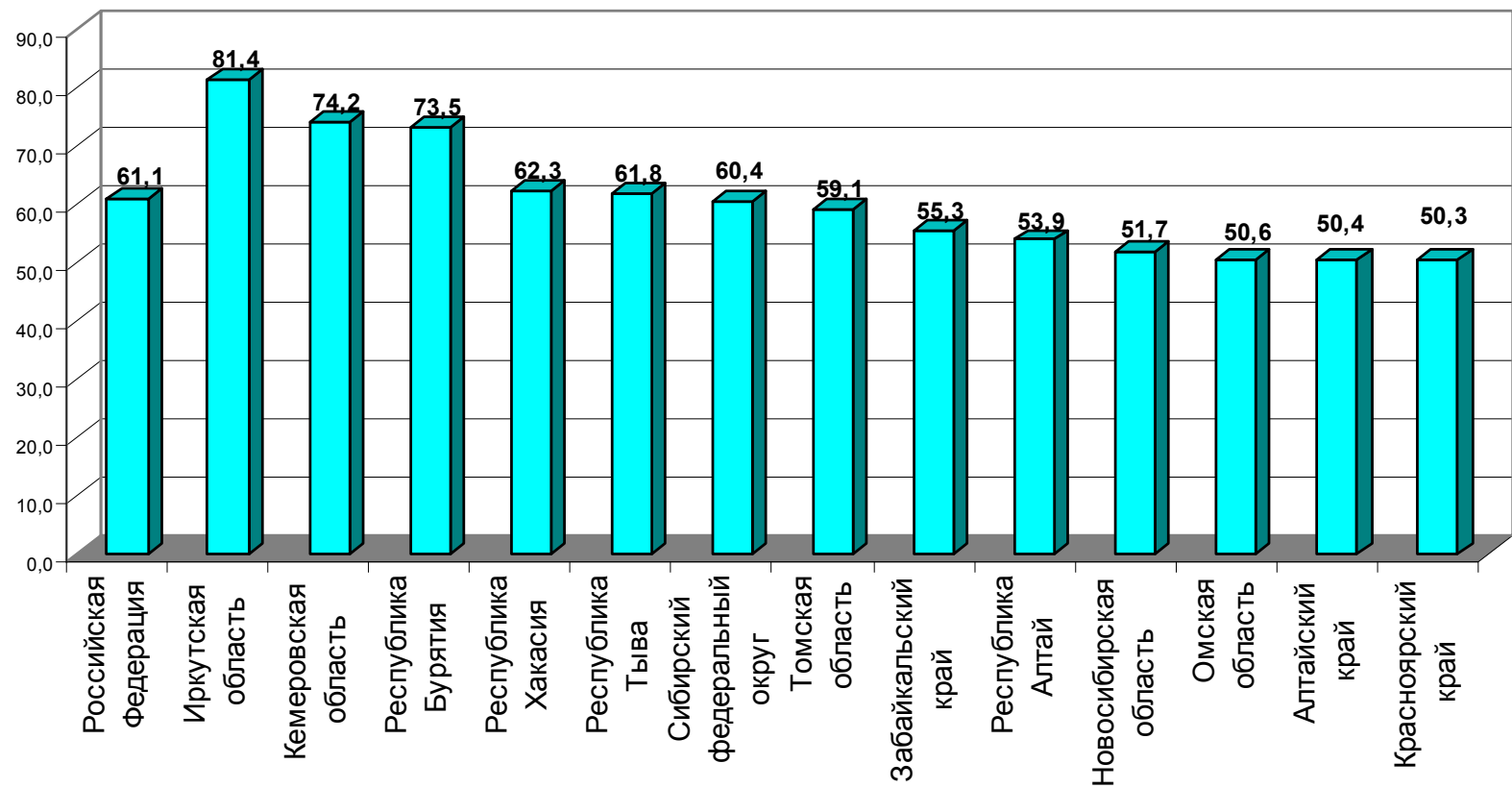
Смертность детей в Российской Федерации в возрасте до года по причине смерти*

Причина смерти	Городские поселения и сельская местность			
	2010		2011	
	на 10000	число умерших (абс.ч.)	на 10000 родившихся	число умерших (абс.ч.)
Некоторые инфекционные и паразитарные болезни	3,049	544	2,7	477
Болезни нервной системы	2,4	427	1,8	331
Болезни органов дыхания	4,625	825	4,5	814
Болезни органов пищеварения	0,471	84	0,5	84
Отдельные состояния, возникающие в перинатальный период	34,5	6152	34,9	6246
Болезни эндокринной системы, расстройства питания	0,6	99	0,4	80
Врожденные аномалии	18,2	3245	18,0	3226
Внешние причины	4,742	846	4,6	827
ВСЕГО УМЕРШИХ	75,141	13405	73,5	13168

* по данным Федеральной службы государственной статистики



Рис. 3.1. Структура смертности детей в Российской Федерации в возрасте до года по причине смерти в 2011 г.

Смертность детей в возрасте до 1 года по федеральным округам РФ*

Число детей, умерших в возрасте до 1 года

Территории	Городские поселения и сельская местность Число детей, умерших в возрасте до 1 года			
	2010		2011	
	Абс. число	на 10000 родившихся	Абс. число	на 10000 родившихся
Российская Федерация	13405	75,141	13168	74,1
Центральный ФО	2681	65,574	2656	65,5
Северо-Западный ФО	867	56,210	848	54,2
Южный ФО	1169	71,288	1164	71,2
Приволжский ФО	2515	68,016	2331	63,0
Северо-Кавказский ФО	1939	120,0	2148	130,0
Уральский ФО	1141	67,245	1142	66,9
Сибирский ФО	2294	84,197	2122	78,3
Дальневосточный ФО	799	96,086	757	91,8

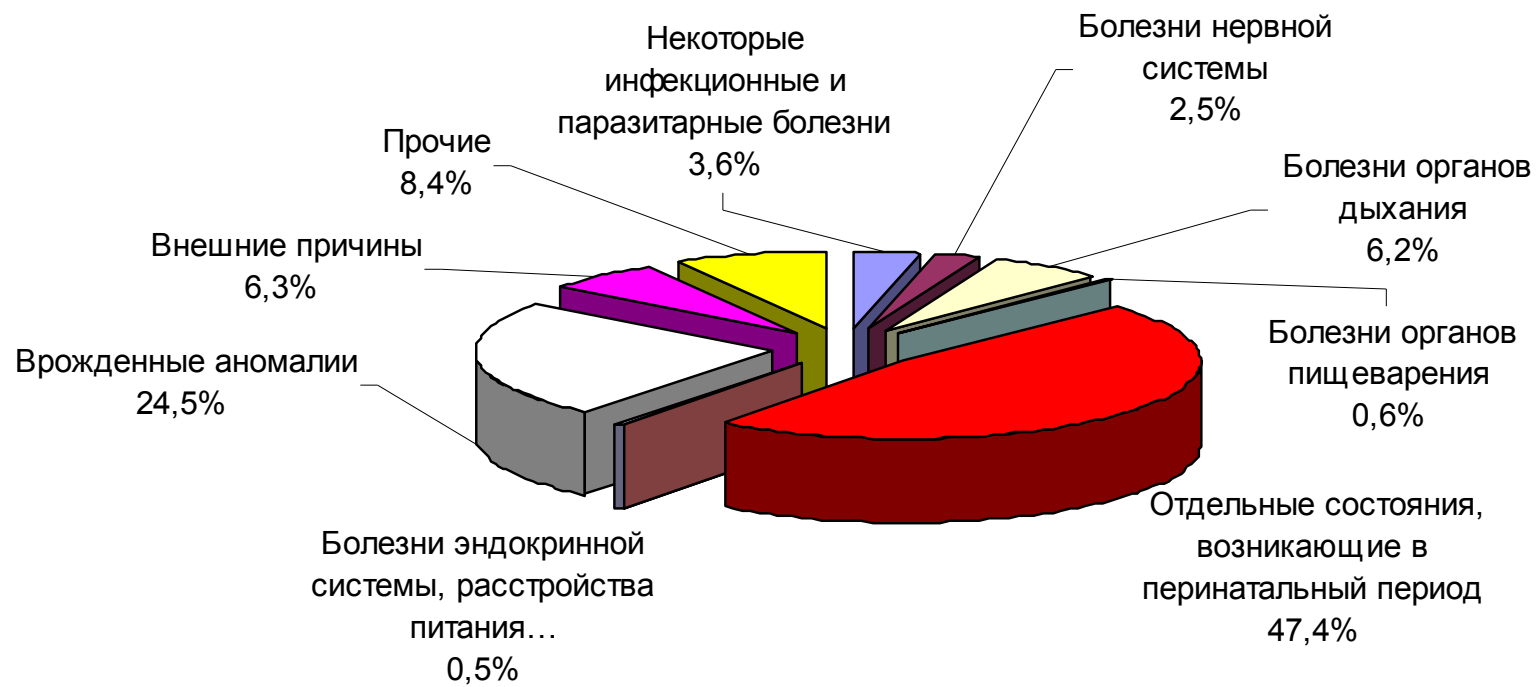
*по данным Федеральной службы государственной статистики

Смертность детей СФО в возрасте до 1 года по причине смерти в 2011 году*

Причина смерти	Умерло детей в возрасте до 1 года	
	Городские поселения и сельская местность	
	2011	
	на 10000 родившихся	Абс.ч.
Некоторые инфекционные и паразитарные болезни	2,7	74
Прочие	21,7	461
Болезни органов дыхания	4,8	129
Болезни органов пищеварения	0,0	0
Отдельные состояния, возникающие в перинатальный период	30,4	826
Врожденные аномалии	16,9	460
Внешние причины	6,3	172
ВСЕГО УМЕРШИХ	78,3	2122

* по данным Федеральной службы государственной статистики



Рис. 3.2. Структура смертности детей в СФО в возрасте до года по причине смерти в 2011 г.

Смертность детей в возрасте до 1 года по данным ФСГС* и ТОУЗ**

Территории	Умерло детей в возрасте до 1 года абс.ч.*				Умерло до 1 года на 1000 родившихся						
	Обоего пола				По данным ФСГС				По данным ТОУЗ		
	2008	2009	2010	2011	2008	2009	2010	2011	2009	2010	2011
Российская Федерация	14436	14271	13405	13168	8,52	8,1	7,5	7,4	8,1	7,5	7,4
С Ф О	2409	2486	2294	2122	9,14	9,1	8,4	7,8	9,1	8,1	7,8
Республика Алтай	50	41	40	51	11,36	9,5	9,5	11,0	9,8	9,6	10,6
Республика Бурятия	139	150	119	134	8,63	9,0	7,2	8,4	8,7	7,8	8,4
Республика Тыва	103	131	107	114	13,24	16,1	13,0	13,5	15,6	13,6	13,7
Республика Хакасия	90	66	68	76	11,51	8,2	8,5	9,2	8,15	8,5	9,4
Алтайский край	276	277	291	238	9,10	9,0	9,4	7,7	8,7	9,5	7,7
Забайкальский край	144	117	131	110	8,69	6,6	7,4	6,3	6,4	7,5	6,3
Красноярский край	152	396	353	299	9,70	10,4	9,2	7,9	10,2	9,1	7,7
Иркутская область	353	383	365	332	9,35	10,1	9,8	8,9	10,0	10,1	8,5
Кемеровская область	344	314	303	262	8,66	8,4	8,3	7,5	8,5	8,1	7,6
Новосибирская область	313	290	259	251	7,77	8,5	7,4	7,2	8,6	7,5	7,0
Омская область	252	179	169	158	7,80	7,0	6,5	5,9	6,6	6,4	5,9
Томская область	193	142	89	97	10,91	10,4	6,5	7,0	10,4	6,6	6,9

* – Федеральная служба государственной статистики

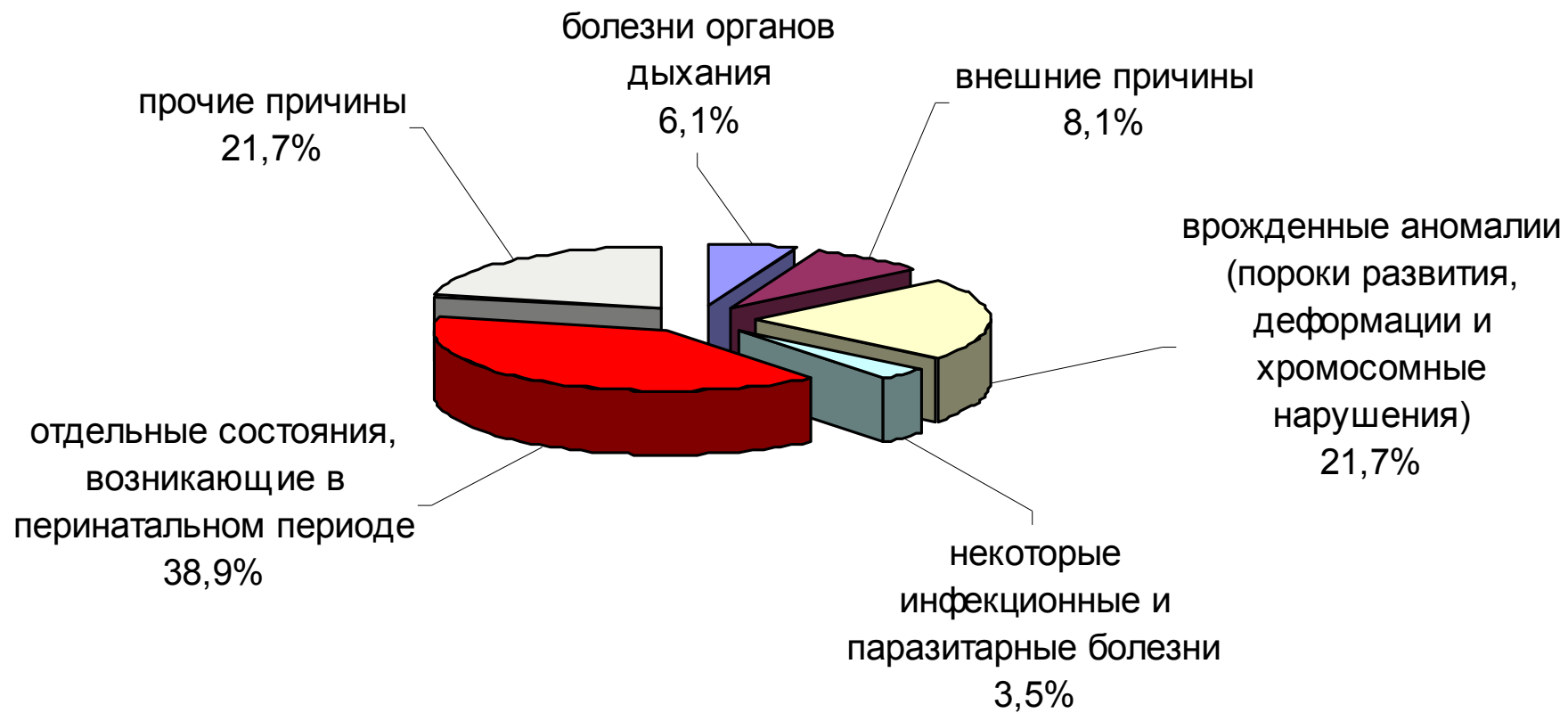
** – ТОУЗ (территориальные органы управления здравоохранением)



Рис. 3.3. Показатель младенческой смертности по СФО за 2011 год (на 1000 родившихся).

Смертность детей в возрасте до 1 года за 2001-2011 гг. (на 1000 родившихся)

Территории/годы	2001	2002	2003	2004	2005	2006	2007	2008	2009	2010	2011
Российская Федерация	14,7	15,5	12,4	11,6	10,97	10,22	9,35	8,52	8,1	7,5	7,4
С Ф О	17,0	20,2	15,8	12,9	12,26	11,40	10,46	9,14	9,1	8,4	7,8
Республика Алтай	20,5	27,6	23,3	17,7	14,27	15,27	14,06	11,36	9,5	9,5	11,0
Республика Бурятия	18,9	26,6	14,3	13,7	12,79	12,48	11,39	8,63	9,0	7,2	8,1
Республика Тыва	28,4	28,9	27,6	20,4	19,28	15,11	16,31	13,24	16,1	13,0	13,5
Республика Хакасия	21,5	20,1	18,0	15,7	17,45	15,61	13,54	11,51	8,2	8,5	9,5
Алтайский край	13,6	15,7	11,4	12,5	11,54	11,15	10,17	9,10	9,0	9,4	7,7
Забайкальский край	21,1	26,2	16,0	13,1	10,26	10,22	8,55	8,69	6,6	7,4	6,4
Красноярский край	20,6	21,7	14,3	13,1	13,92	12,93	12,01	9,70	10,4	9,2	7,8
Иркутская область	16,9	20,4	13,7	12,6	12,49	11,76	10,73	9,35	10,1	9,8	9,0
Кемеровская область	15,2	22,9	11,9	11,8	11,69	10,31	9,43	8,66	8,4	8,3	7,4
Новосибирская область	14,8	14,5	11,8	12,1	10,84	9,61	8,59	7,77	8,5	7,4	7,2
Омская область	13,0	12,0	12,4	11,3	9,86	8,84	9,07	7,80	7,0	6,5	5,9
Томская область	16,6	16,3	17,2	13,8	13,32	13,82	11,13	10,91	10,4	6,5	7,1

* по данным Федеральной службы государственной статистики

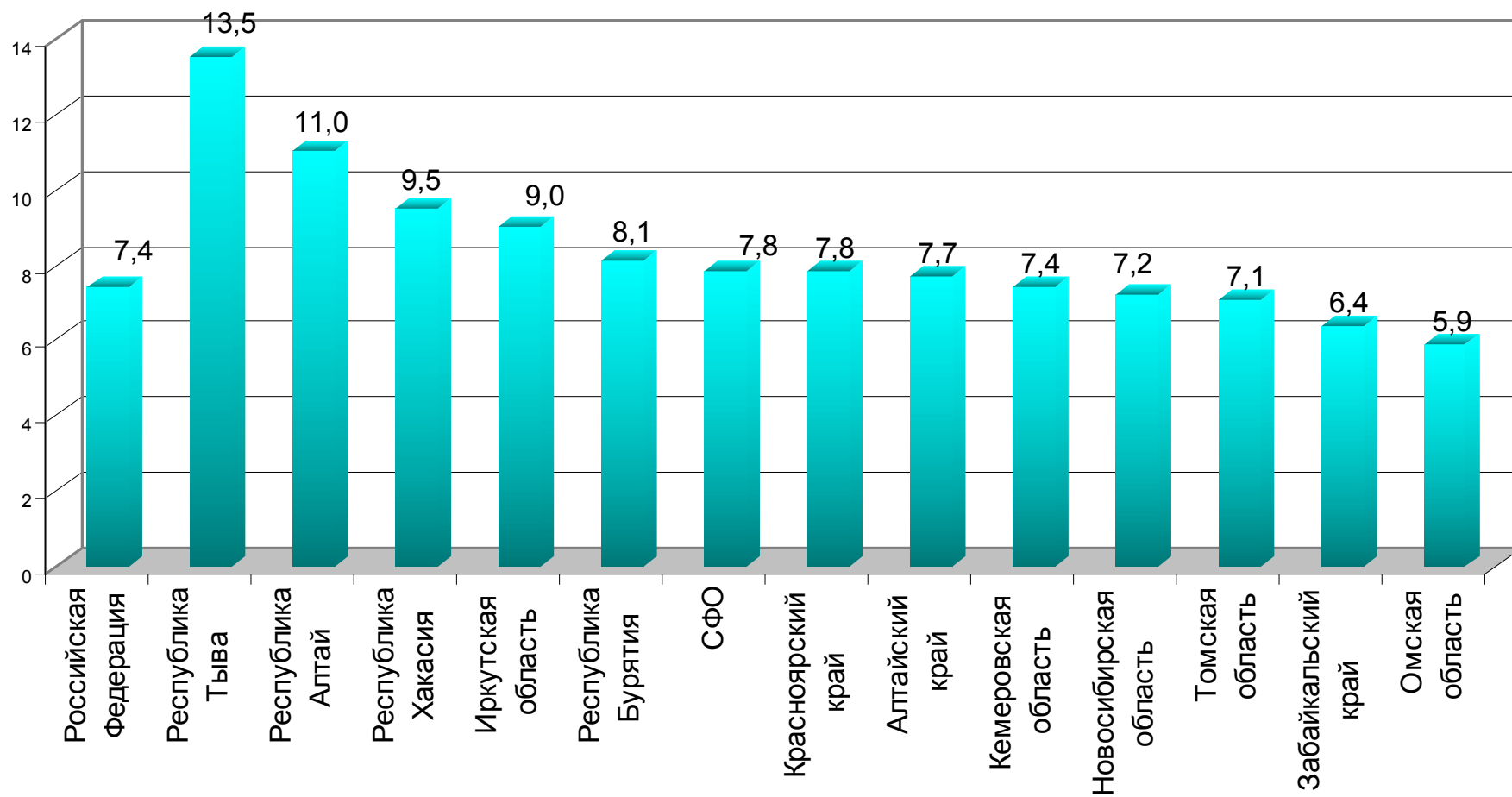

Рис. 3.4. Динамика показателя младенческой смертности по Российской Федерации и Сибирскому федеральному округу (на 1000 родившихся).



Рис. 3.5. Динамика показателя младенческой смертности в Республике Тыва (на 1000 родившихся).

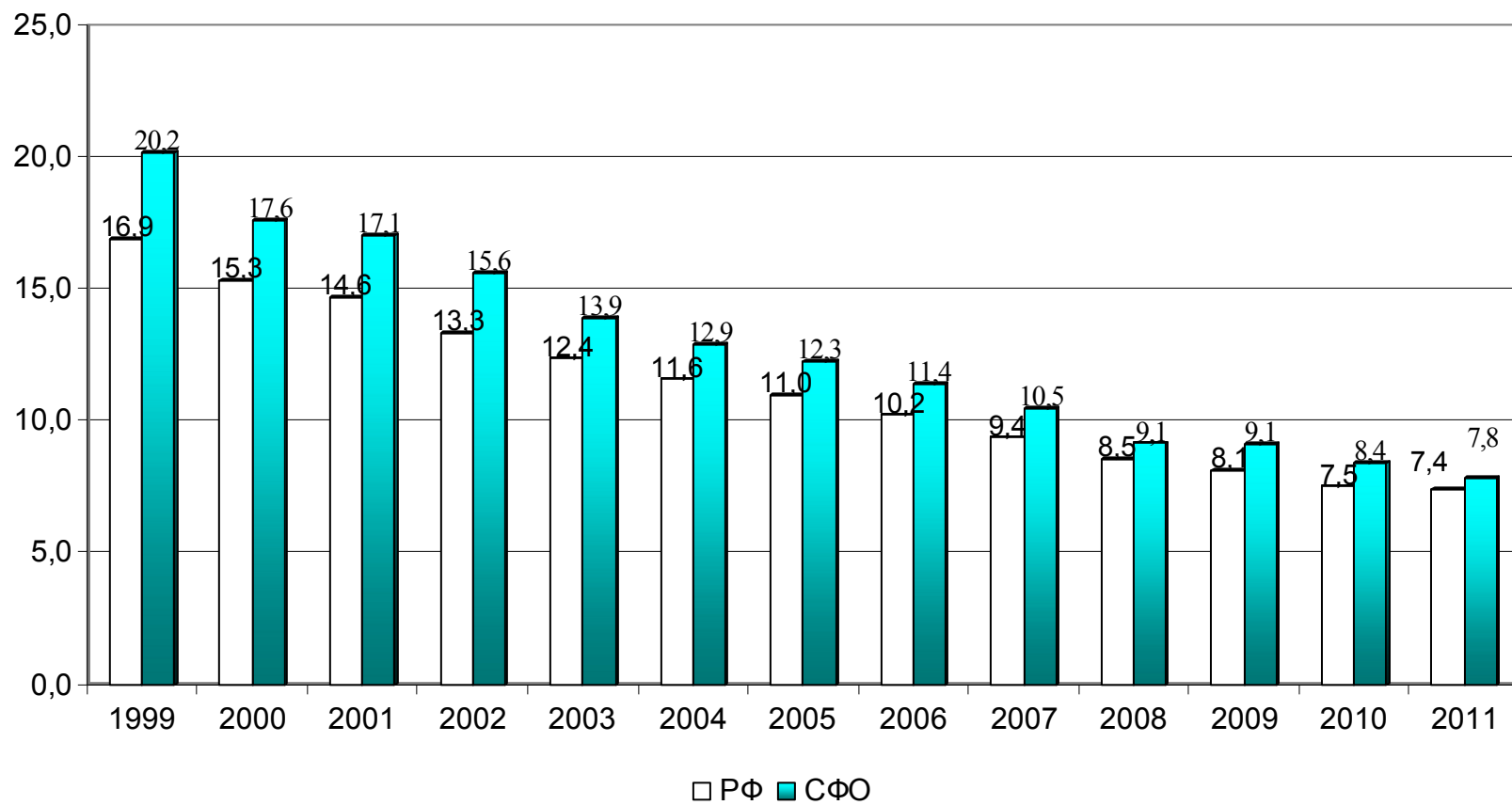

Рис. 3.6. Динамика показателя младенческой смертности в Республике Бурятия (на 1000 родившихся).

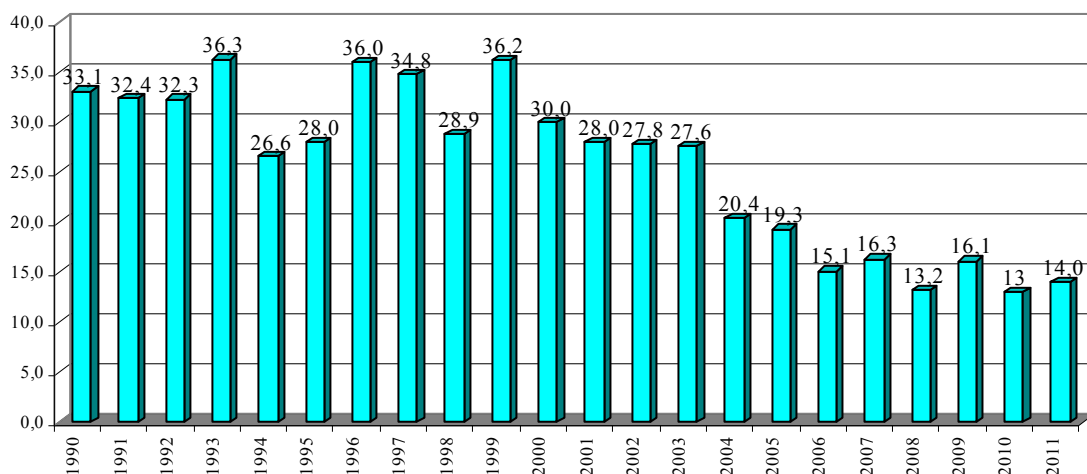

Рис. 3.7. Динамика показателя младенческой смертности в Республике Алтай (на 1000 родившихся).

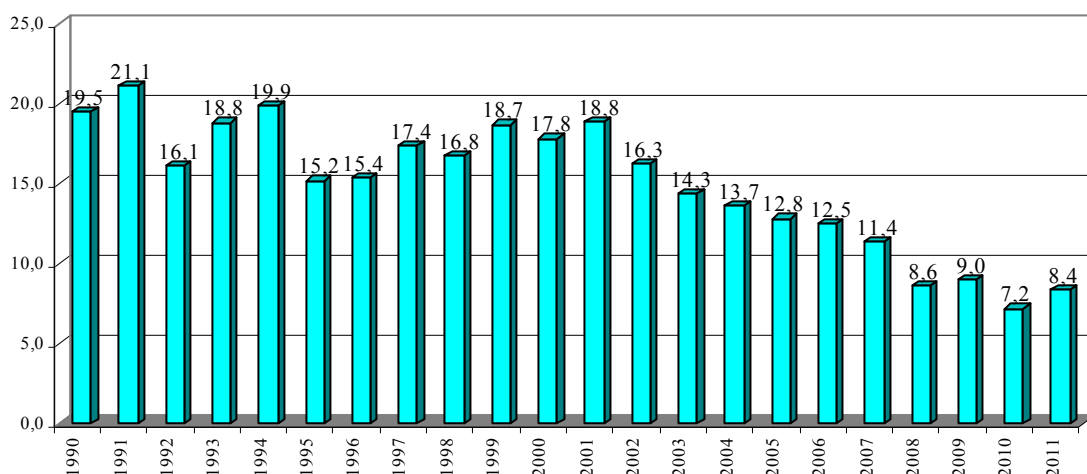

Рис. 3.8. Динамика показателя младенческой смертности в Республике Хакасия (на 1000 родившихся).

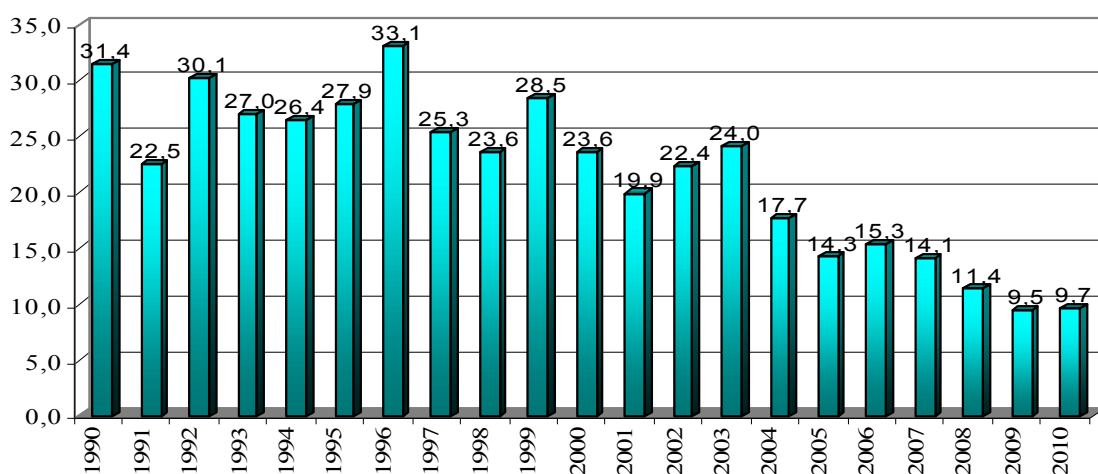

Рис. 3.9. Динамика показателя младенческой смертности в Алтайский крае (на 1000 родившихся).

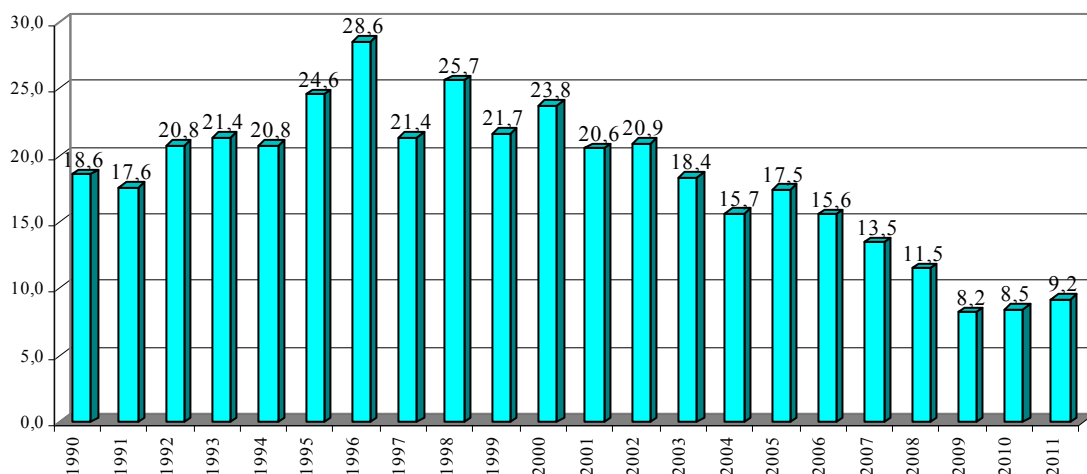

Рис. 3.10. Динамика показателя младенческой смертности в Красноярском крае (на 1000 родившихся).

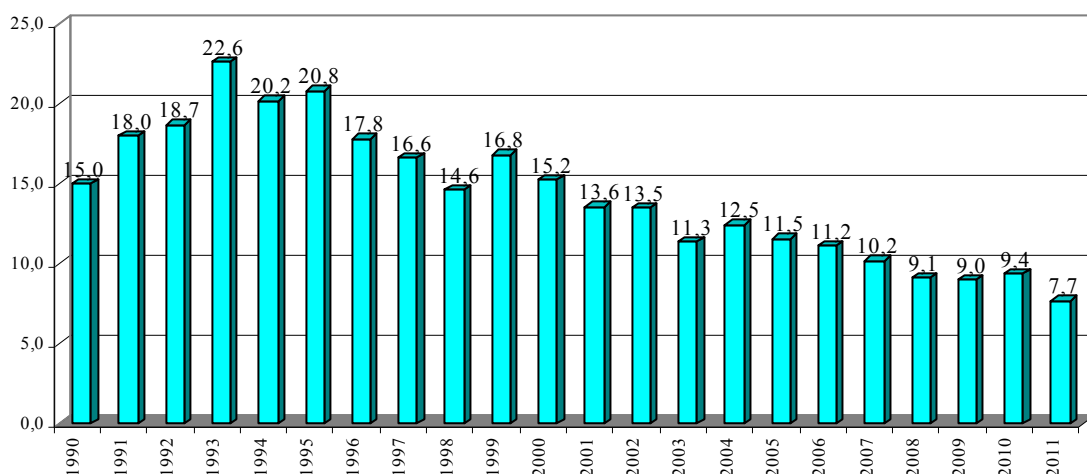

Рис. 3.11. Динамика показателя младенческой смертности в Иркутской области (на 1000 родившихся).

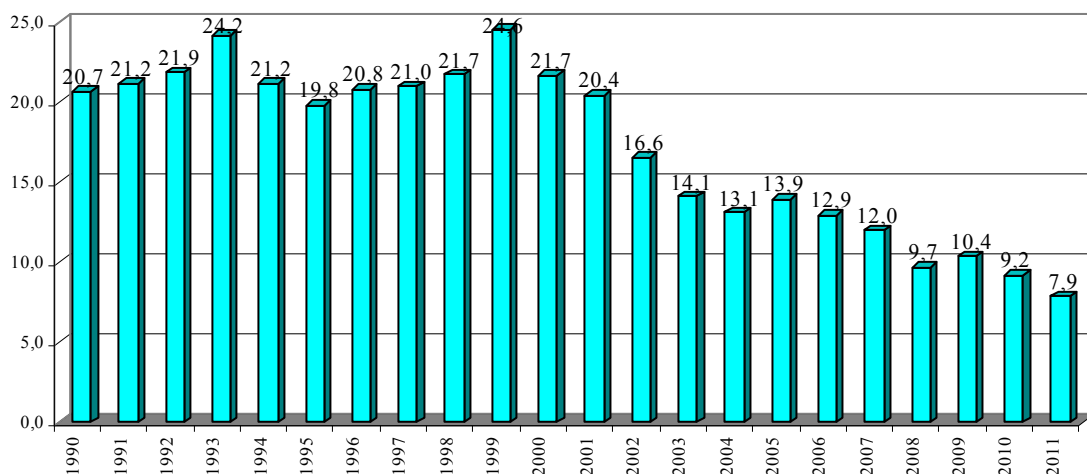

Рис. 3.12. Динамика показателя младенческой смертности в Кемеровской области (на 1000 родившихся).

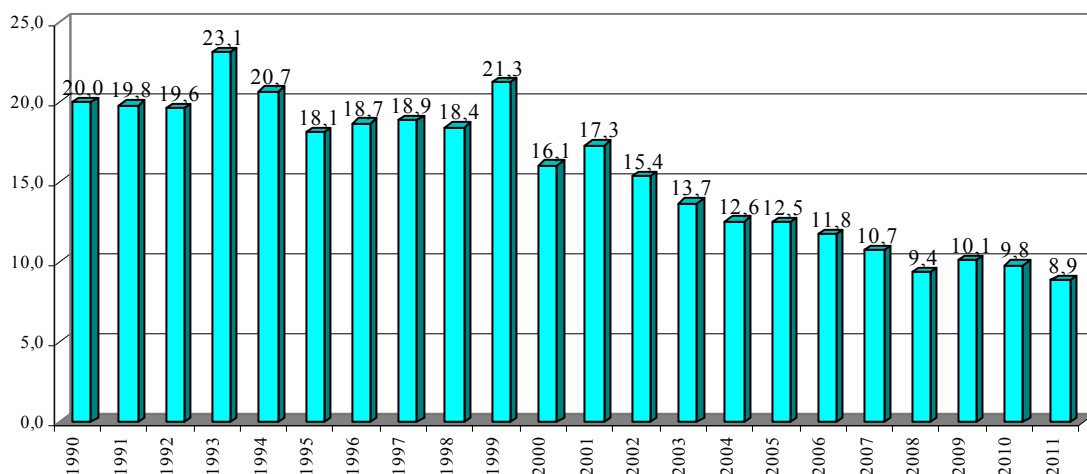

Рис. 3.13. Динамика показателя младенческой смертности в Новосибирской области (на 1000 родившихся).

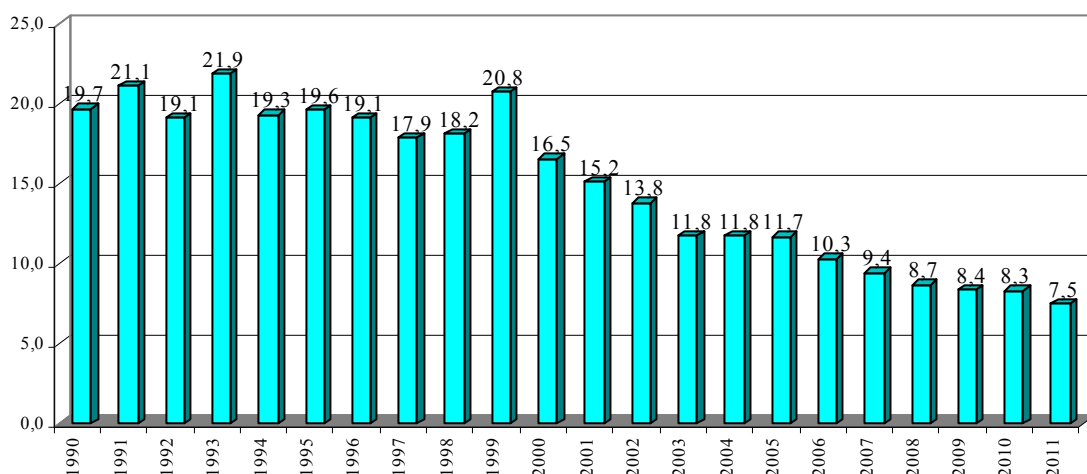

Рис. 3.14. Динамика показателя младенческой смертности в Омской области (на 1000 родившихся).

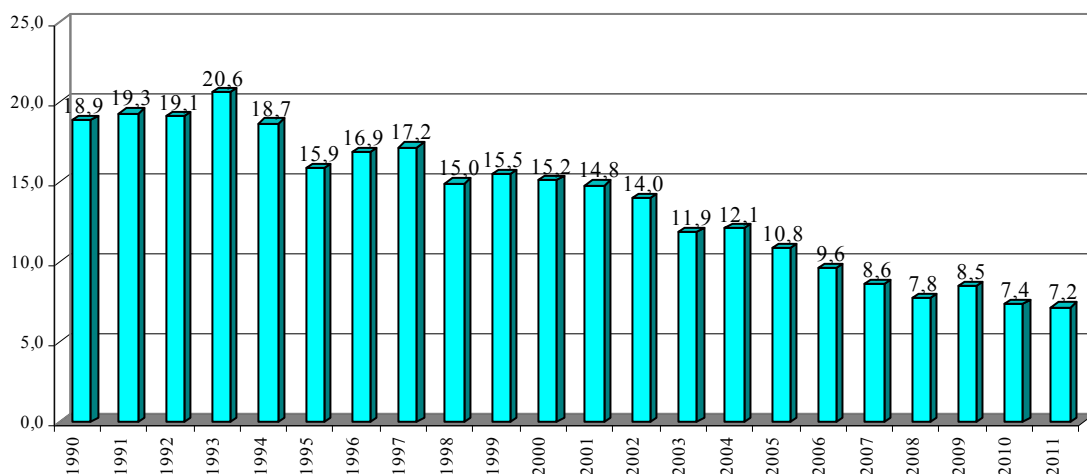

Рис. 3.15 Динамика показателя младенческой смертности в Томской области (на 1000 родившихся).

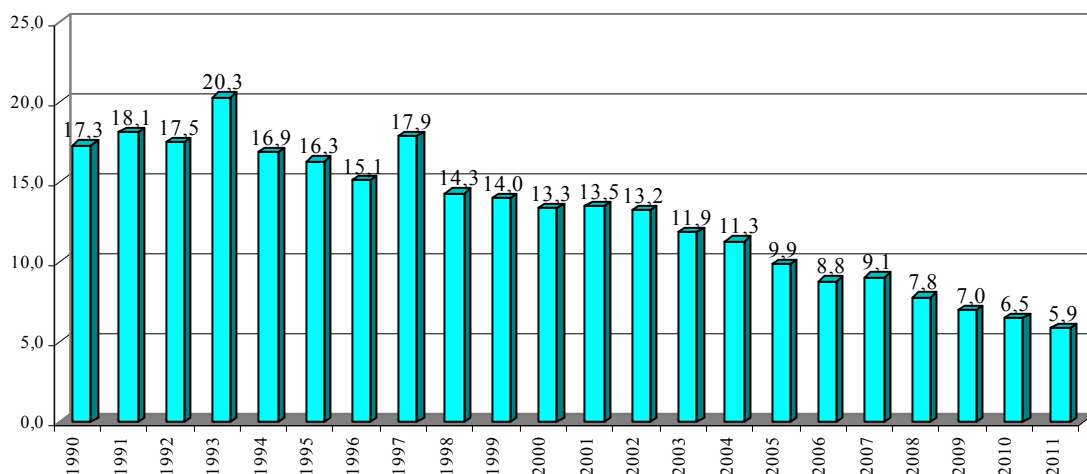

Рис. 3.16. Динамика показателя младенческой смертности в Забайкальском крае (на 1000 родившихся, до 2008 г. по Читинской области).

Перинатальная смертность и ее компоненты

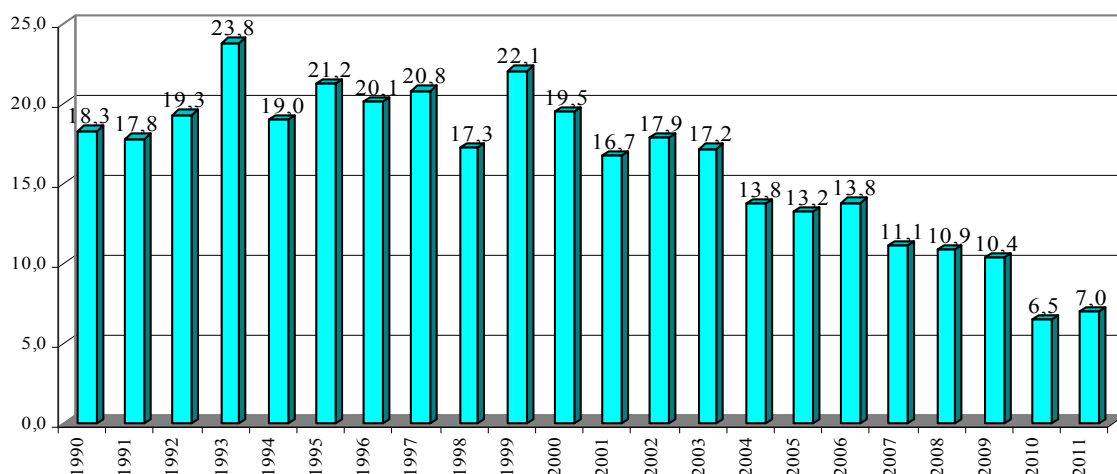
Территории	Число мертворожденных (абс.ч.)			Умерло детей в возрасте 0-6 дней (абс.ч.)			Умерло в перинатальный период (на 1000 родив. живыми + мертвыми)								
							Всего			в том числе					
				в возрасте 0-6 дней						мертворожденные					
	2009	2010	2011	2009	2010	2011	2009	2010	2011	2009	2010	2011	2009	2010	2011
Российская Федерация	8380	8300	8109	5458	4948	4811	7,81	7,37	7,16	3,08	2,75	2,67	4,73	4,62	4,49
С Ф О	1302	1284	1218	808	666	613	7,68	7,14	6,72	2,94	2,44	2,25	4,74	4,70	4,47
Республика Алтай	21	29	19	18	19	23	9,10	11,29	8,86	4,20	4,47	4,85	4,90	6,82	4,01
Республика Бурятия	68	72	65	41	33	34	6,49	6,33	5,97	2,44	1,99	2,05	4,05	4,34	3,92
Республика Тыва	19	37	33	28	28	23	5,69	7,83	6,58	3,39	3,37	2,70	2,30	4,46	3,88
Республика Хакасия	33	43	49	23	19	21	6,92	7,70	8,68	2,84	2,36	2,60	4,08	5,34	6,08
Алтайский край	142	146	137	133	110	102	8,85	8,26	7,75	4,28	3,55	3,31	4,57	4,71	4,44
Забайкальский край	93	99	86	38	29	22	7,31	7,24	6,27	2,12	1,64	1,28	5,19	5,60	4,99
Красноярский край	187	219	189	156	117	94	8,95	8,67	7,36	4,07	3,02	2,44	4,88	5,65	4,91
Иркутская область	171	173	152	86	74	58	6,72	6,65	5,64	2,25	1,99	1,56	4,47	4,66	4,08
Кемеровская область	214	163	195	82	85	72	7,83	6,79	7,59	2,17	2,33	2,05	5,66	4,46	5,54
Новосибирская область	134	121	133	89	61	85	6,49	5,17	6,21	2,59	1,73	2,42	3,90	3,44	3,79
Омская область	155	136	109	59	62	51	8,30	7,51	5,95	2,29	2,35	1,90	6,01	5,16	4,05
Томская область	65	46	51	55	29	28	8,69	5,48	5,76	3,98	2,12	2,04	4,71	3,36	3,72

Перинатальная смертность и ее компоненты в 2007-2011 гг.*
(на 1000 родившихся живыми и мертвыми)

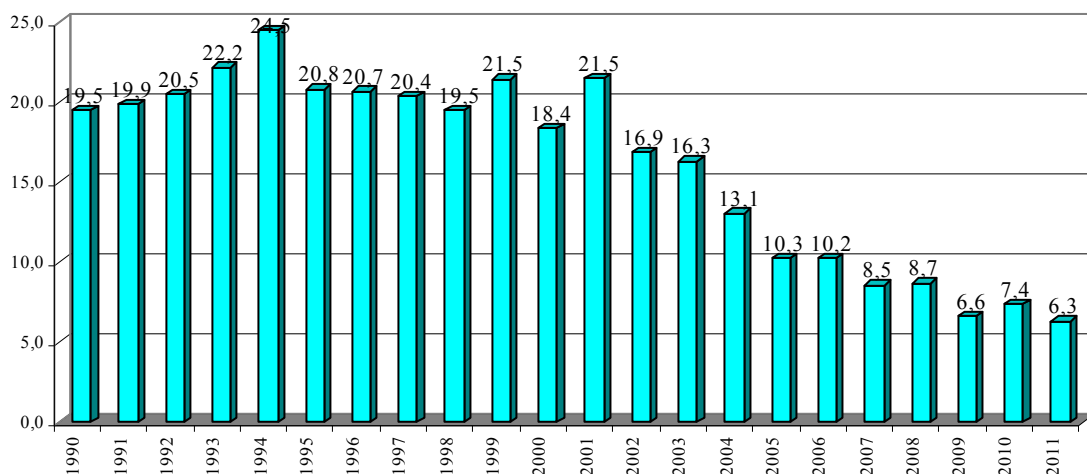
Территории	Перинатальная смертность														
	Всего					в том числе:									
						Ранняя неонатальная					Мертворождаемость				
	2007	2008	2009	2010	2011	2007	2008	2009	2010	2011	2007	2008	2009	2010	2011
Российская Федерация	9,07	8,30	7,81	7,37	7,16	3,75	3,31	3,08	2,75	2,67	5,32	4,99	4,73	4,62	4,49
С Ф О	9,0	7,95	7,68	7,14	6,72	3,7	3,00	2,94	2,44	2,25	5,2	4,95	4,74	4,70	4,47
Республика Алтай	9,8	9,41	9,10	11,29	8,86	5,9	4,26	4,20	4,47	4,85	3,9	5,15	4,90	6,82	4,01
Республика Бурятия	7,8	6,94	6,49	6,33	5,97	3,2	2,80	2,44	1,99	2,05	4,6	4,14	4,05	4,34	3,92
Республика Тыва	8,8	6,59	5,69	7,83	6,58	4,7	3,55	3,39	3,37	2,70	4,0	3,04	2,30	4,46	3,88
Республика Хакасия	11,3	7,79	6,92	7,70	8,68	5,7	4,02	2,84	2,36	2,60	5,7	3,77	4,08	5,34	6,08
Алтайский край	8,5	7,75	8,85	8,26	7,75	4,1	3,47	4,28	3,55	3,31	4,4	4,28	4,57	4,71	4,44
Забайкальский край	9,7	9,75	7,31	7,24	6,27	3,4	2,86	2,12	1,64	1,28	6,3	6,89	5,19	5,60	4,99
Красноярский край	9,7	9,01	8,95	8,67	7,36	4,3	3,83	4,07	3,02	2,44	5,4	5,18	4,88	5,65	4,91
Иркутская область	8,3	6,97	6,72	6,65	5,64	3,0	1,78	2,25	1,99	1,56	5,3	5,19	4,47	4,66	4,08
Кемеровская область	9,2	7,56	7,83	6,79	7,59	3,2	2,41	2,17	2,33	2,05	6,1	5,15	5,66	4,46	5,54
Новосибирская область	7,0	6,09	6,49	5,17	6,21	3,4	2,59	2,59	1,73	2,42	3,6	3,50	3,90	3,44	3,79
Омская область	10,3	9,40	8,30	7,51	5,95	3,4	3,13	2,29	2,35	1,90	6,9	6,27	6,01	5,16	4,05
Томская область	10,7	10,38	8,69	5,48	5,76	5,0	4,48	3,98	2,12	2,04	5,7	5,90	4,71	3,36	3,72

*– по данным Федеральной службы государственной статистики

Перинатальная смертность по основным причинам смерти в 2010-2011 гг.*
(на 1 000 родившихся живыми и мертвыми)

Территории	Врожденные аномалии		Отдельные состояния, возникающие в перинатальном периоде					
			Всего		В том числе:			
					Дыхательные нарушения		Инфекционные болезни	
	2010	2011	2010	2011	2010	2011	2010	2011
С Ф О	0,65	0,62	5,91	6,62	0,42	0,91	0,35	0,40
Республика Алтай	0,00	0,22	8,48	8,39	0,0	3,09	0,24	0,44
Республика Бурятия	0,56	0,31	4,75	5,20	0,0	0,81	0,00	0,13
Республика Тыва	0,00	0,00	7,48	7,03	0,0	1,91	1,21	0,12
Республика Хакасия	0,74	0,74	6,14	6,78	0,0	0,00	0,25	0,00
Алтайский край	0,87	0,97	6,73	7,52	1,03	1,43	0,45	0,42
Забайкальский край	0,63	0,58	6,35	6,59	0,0	0,35	0,29	0,87
Красноярский край	0,62	0,82	6,68	6,94	0,56	0,68	0,52	0,44
Иркутская область	0,86	0,62	5,50	6,37	0,0	1,02	0,49	0,48
Кемеровская область	0,66	0,58	5,94	7,78	0,39	0,84	0,17	0,12
Новосибирская область	0,28	0,64	4,62	6,25	0,0	0,96	0,14	0,58
Омская область	0,95	0,47	6,07	5,51	0,0	0,69	0,46	0,51
Томская область	0,25	0,58	4,83	5,33	0,0	0,50	0,16	0,29

* – по данным органов управления здравоохранения субъектов РФ



Рис. 3.17. Коэффициент перинатальной смертности по СФО за 2011 г. (на 1000 родившихся живыми и мертвыми).



Рис. 3.18. Ранняя неонатальная смертность по СФО за 2011 г. (на 1000 родившихся живыми и мертвыми).

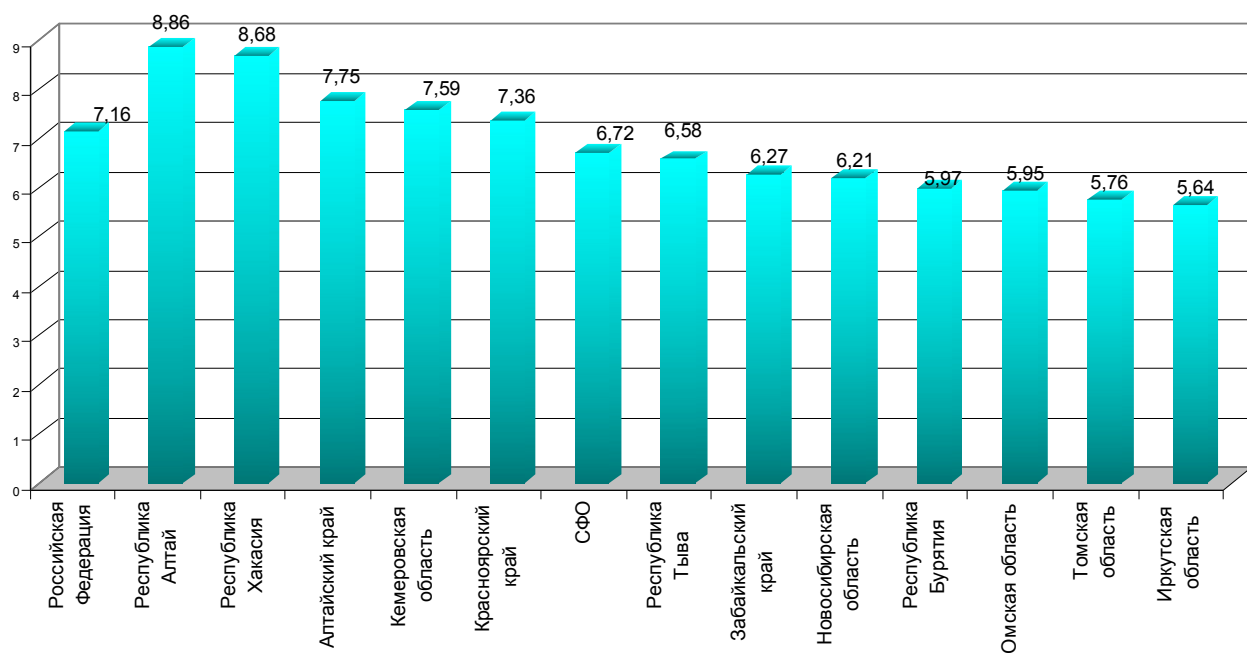

Рис. 3.19. Мертворожденные в СФО за 2011 г. (на 1000 родившихся живыми и мертвыми).

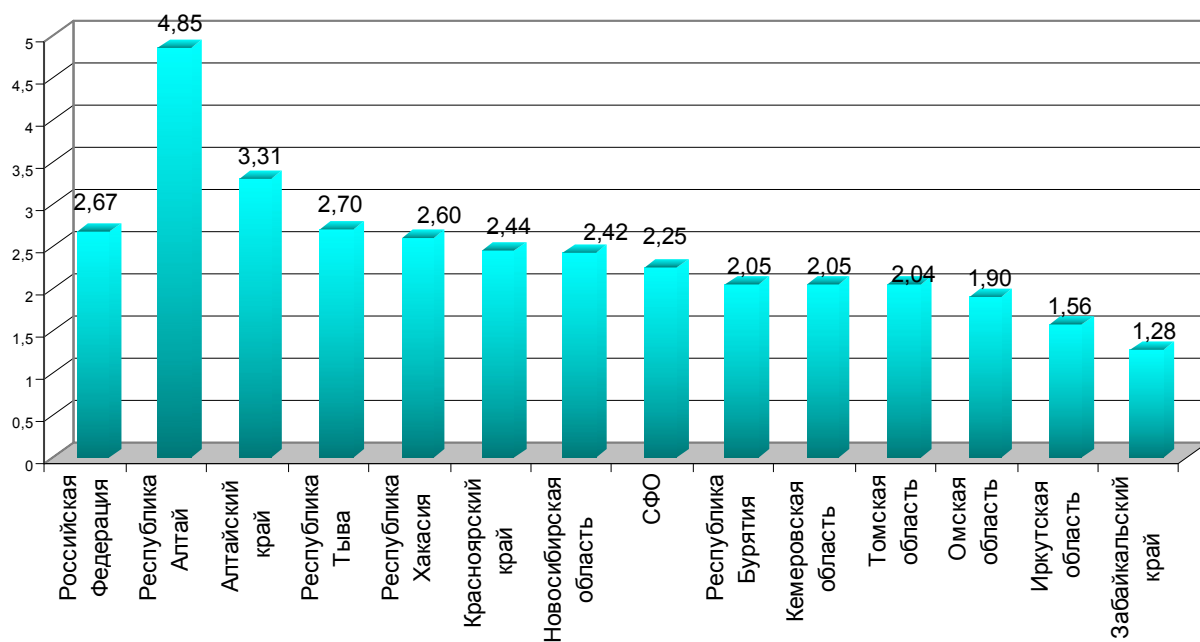

Рис. 3.20. Отдельные состояния, возникающие в перинатальном периоде в СФО за 2011 г. (на 1000 родившихся живыми и мертвыми).

Таблица 3.9

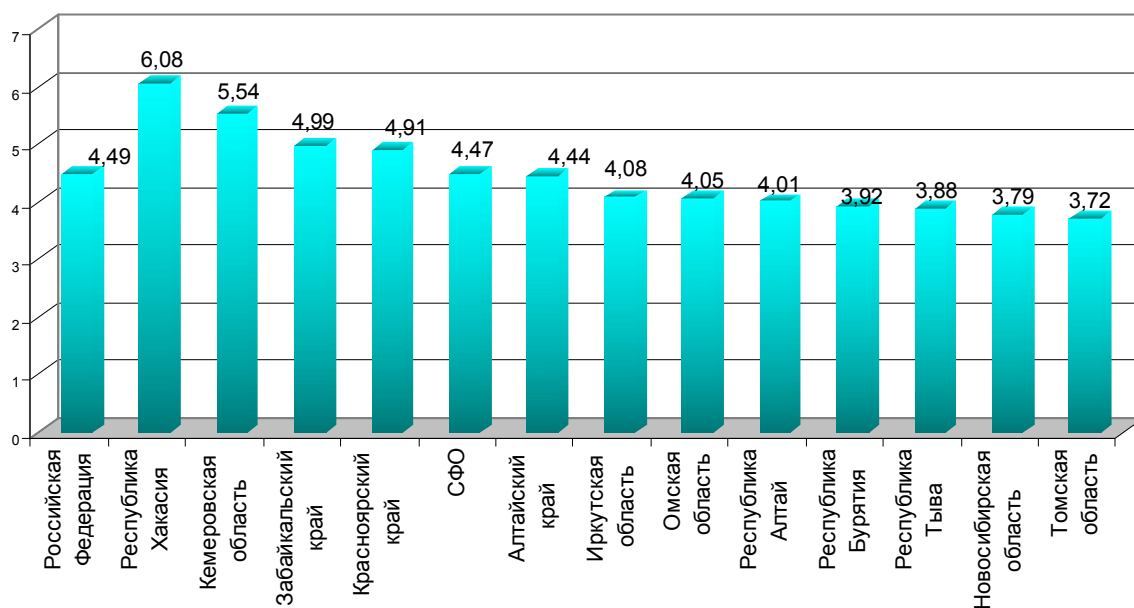
Перинатальная смертность в зависимости от массы тела новорожденных

Территории	Новорожденные с массой тела до 1 000 гр.		Новорожденные с массой тела 1 000 гр. и более	
	2010	2011	2010	2011
СФО	92,3	82,5	6,59	6,27
Республика Алтай	214,3	117,6	8,89	7,28
Республика Бурятия	80,0	12,0	5,31	5,26
Республика Тыва	64,3	33,3	7,83	6,56
Республика Хакасия	14,5	11,6	6,95	7,40
Алтайский край	92,8	142,9	7,71	7,10
Забайкальский край	85,5	63,3	6,87	6,24
Красноярский край	123,0	91,9	7,12	6,59
Иркутская область	99,8	120,5	6,88	5,81
Кемеровская область	79,0	87,3	6,60	7,38
Новосибирская область	63,8	76,9	4,97	6,11
Омская область	141,0	100,8	6,98	5,03
Томская область	76,5	82,2	4,67	5,04

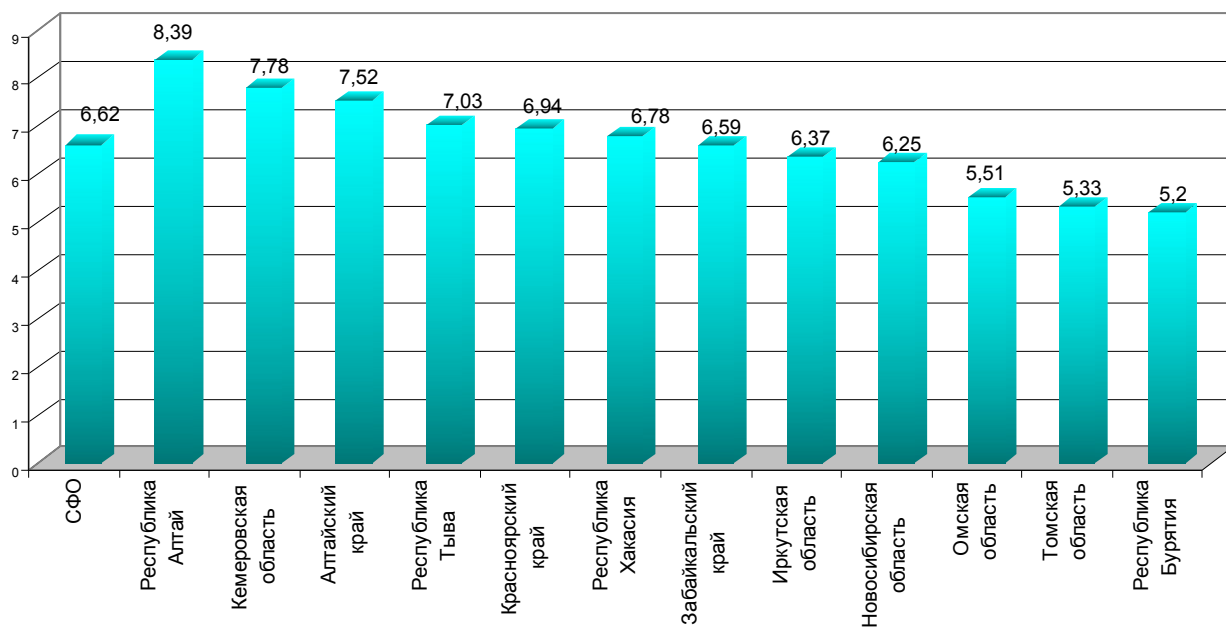
* – по данным органов управления здравоохранения субъектов

Таблица 3.10

**Мертворождаемость по основным причинам в 2009-2011 гг.
(на 1000 родившихся живыми и мертвыми)**

Территории	Болезни перинатального периода			Врожденные аномалии		
	2009	2010	2011	2009	2010	2011
СФО	4,45	4,37	4,22	0,29	0,28	0,26
Республика Алтай	4,65	6,10	3,75	0,24	0,73	0,22
Республика Бурятия	3,58	3,76	3,51	0,31	0,19	0,13
Республика Тыва	2,83	4,61	4,05	0,12	0,00	0,00
Республика Хакасия	3,81	4,82	5,92	0,37	0,37	0,25
Алтайский край	3,89	4,37	3,92	0,35	0,16	0,29
Забайкальский край	4,44	4,94	4,84	0,75	0,46	0,23
Красноярский край	4,52	5,16	4,44	0,28	0,35	0,38
Иркутская область	4,30	4,23	4,01	0,21	0,35	0,27
Кемеровская область	5,37	4,47	5,50	0,16	0,28	0,32
Новосибирская область	3,97	3,46	3,98	0,09	0,06	0,17
Омская область	5,37	4,61	3,28	0,50	0,58	0,36
Томская область	5,36	3,20	3,53	0,24	0,08	0,14

* – по данным органов управления здравоохранения субъектов РФ

Таблица 3.11

Неонатальная смертность в 2004-2011 гг. *
(на 1000 родившихся живыми)

Территории	2005	2006	2007	2009	2010	2011
С Ф О	5,38	4,96	4,62	4,57	3,65	3,2
Республика Алтай	5,60	6,11	5,63	5,1	5,4	6,8
Республика Бурятия	4,20	3,74	3,82	4,1	3,1	3,4
Республика Тыва	8,04	7,19	7,94	6,1	6,7	6,3
Республика Хакасия	6,56	4,33	5,29	4,8	3,7	4,8
Алтайский край	5,35	5,43	5,04	5,5	4,9	4,2
Забайкальский край	5,39	5,85	5,15	3,1	2,9	1,3
Красноярский край	5,68	5,22	4,75	5,6	4,3	4,3
Иркутская область	5,30	5,62	4,87	3,7	н/д	3,1
Кемеровская область	5,04	3,88	4,11	3,4	3,5	3,2
Новосибирская область	4,51	3,82	3,35	3,3	3,2	2,9
Омская область	5,12	4,20	4,07	3,1	3,1	1,5
Томская область	7,69	7,72	5,62	6,1	3,3	3,5

* – по данным органов управления здравоохранения субъектов РФ

Таблица 3.12

Неонатальная смертность по основным причинам в 2010-2011 гг. *
(на 1000 родившихся живыми)

Территории	Болезни перинатального периода		Врожденные аномалии	
	2010	2011	2010	2011
С Ф О	2,77	2,64	1,70	0,41
Республика Алтай	4,71	4,65	1,18	0,22
Республика Бурятия	2,09	1,76	2,33	0,25
Республика Тыва	4,42	3,59	2,51	0,12
Республика Хакасия	2,75	0,87	1,12	0,50
Алтайский край	3,97	3,78	2,67	0,68
Забайкальский край	2,21	1,93	1,70	0,41
Красноярский край	3,58	2,60	1,50	0,44
Иркутская область	1,39	2,89	0,76	0,51
Кемеровская область	2,44	2,36	1,89	0,29
Новосибирская область	2,18	2,42	1,57	0,47
Омская область	3,28	2,23	1,87	0,15
Томская область	2,78	3,25	1,24	0,43

* – по данным органов управления здравоохранения субъектов РФ

Таблица 3.13

**Неонатальная смертность новорожденных с массой тела до 1000 гр.
и ее компоненты**
(на 1000 родившихся живыми)

Территории	Всего		в том числе: ранняя (0-6 суток)	
	2010	2011	2010	2011
СФО	430,8	374,1	404,0	322,2
Республика Алтай	900,0	428,6	900,0	428,6
Республика Бурятия	80,0	148,1	80,0	148,1
Республика Тыва	413,8	269,2	379,3	192,3
Республика Хакасия	500,0	125,0	500,0	125,0
Алтайский край	533,3	488,6	516,7	488,6
Забайкальский край	534,9	320,6	534,9	320,6
Красноярский край	440,0	772,7	432,0	681,8
Иркутская область	406,9	406,7	324,1	293,3
Кемеровская область	470,6	381,4	470,6	360,8
Новосибирская область	329,7	293,6	329,7	266,1
Омская область	472,2	295,5	458,3	284,1
Томская область	421,1	529,4	342,1	235,3

* – по данным органов управления здравоохранения субъектов РФ

Таблица 3.14

Неонатальная смертность новорожденных с массой тела 1000 гр. и более
и ее компоненты
(на 1000 родившихся живыми)

Территории	Всего		в том числе: ранняя (0-6 суток)		Поздняя (7-28 суток)	
	2010	2011	2010	2011	2010	2011
СФО	2,17	1,96	2,01	1,77	0,16	0,19
Республика Алтай	2,44	3,55	2,44	3,32	0,00	0,23
Республика Бурятия	1,69	1,76	1,44	1,64	0,25	0,12
Республика Тыва	3,52	2,87	3,27	2,39	0,24	0,48
Республика Хакасия	1,73	1,24	1,73	1,24	0,00	0,00
Алтайский край	3,27	3,06	3,11	2,87	0,16	0,19
Забайкальский край	1,78	1,35	1,61	1,17	0,17	0,18
Красноярский край	2,02	1,89	1,88	1,78	0,14	0,11
Иркутская область	2,60	1,97	2,09	1,51	0,51	0,46
Кемеровская область	2,04	1,60	1,95	1,51	0,08	0,09
Новосибирская область	1,49	1,99	1,43	1,87	0,06	0,12
Омская область	1,88	1,46	1,88	1,39	0,00	0,07
Томская область	1,89	1,73	1,89	1,37	0,00	0,36

* – по данным органов управления здравоохранения субъектов РФ



Рис. 3.21. Неонатальная смертность по основным причинам (болезни перинатального периода) по СФО в 2011 г. (на 1000 родившихся живыми и мертвыми).



Рис. 3.22. Неонатальная смертность новорожденных с массой тела 1000 гр. и более (на 1000 родившихся живыми).

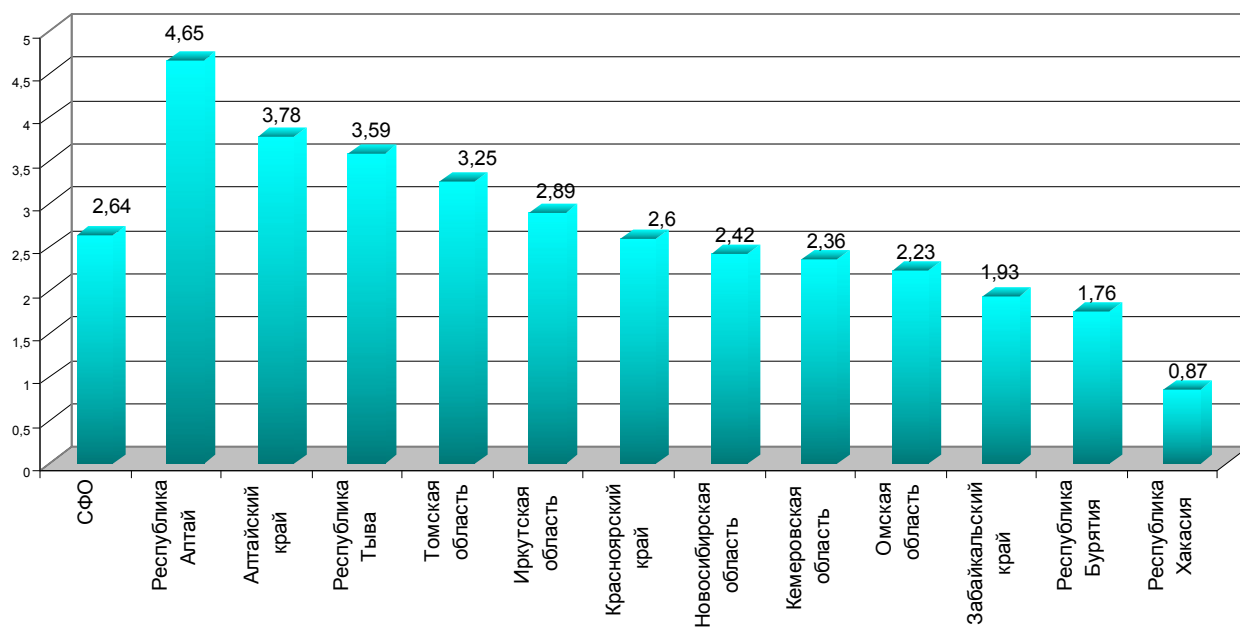

Рис. 3.23. Неонатальная смертность новорожденных с массой тела до 1000 гр. (на 1000 родившихся живыми).

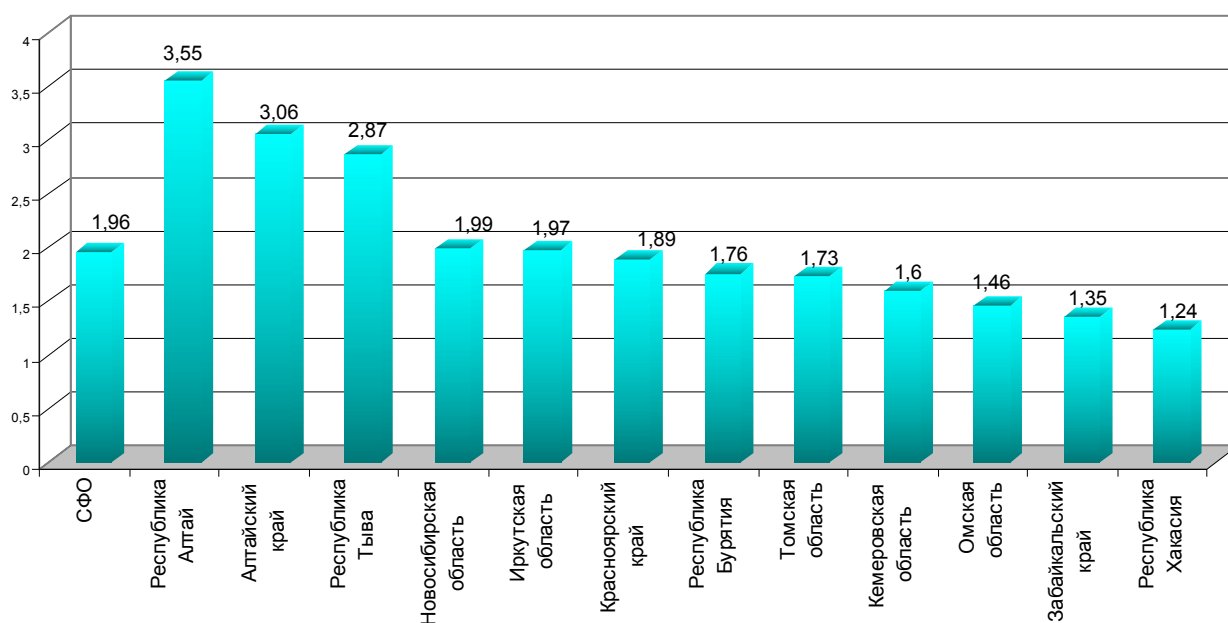

Рис. 3.24. Структура причин смертности новорожденных в СФО в 2011 г (на 100 новорожденных).

**Структура причин смертности новорожденных
в зависимости от доношенности (на 100 новорожденных)**

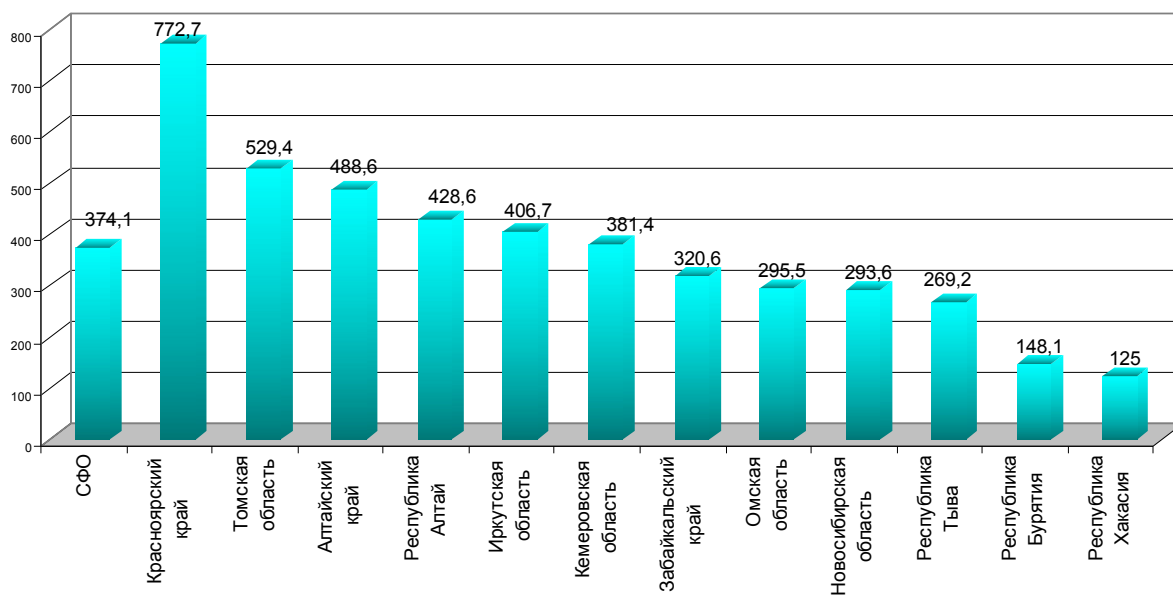
<i>Нозологии</i>	<i>N Стр оки</i>	<i>Всего</i>		<i>Недоно- шенные</i>		<i>Доношен- ные</i>	
		2010	2011	2010	2011	2010	2011
Всего	1	100	100	100	100	100	100
Острые респираторные инфекции верхних дыхательных путей, грипп	2	0,0	0,0	0,0	0,0	0,0	0,0
Инфекции кожи и подкожной клетчатки	3	0,0	0,0	0,0	0,0	0,0	0,0
Отдельные состояния, возникающие в перинатальном периоде:	4	77,20	80,15	79,77	82,83	73,53	76,65
из них: замедление роста и недостаточность питания	4.1.	0,17	0,48	0,0	0,41	0,42	0,57
Родовая травма – всего:	4.2.	4,66	5,71	2,93	3,25	7,14	9,20
в т.ч.: разрыв внутричерепных тканей и кровоизлияние вследствие родовой травмы	4.2.1.	59,26	58,33	70,00	62,55	33,33	56,25
Внутриутробная гипоксия, асфиксия при родах	4.3.	10,88	14,52	7,92	9,76	15,13	21,26
Дыхательные нарушения, характерные для перинат. периода – всего	4.4.	37,48	52,14	39,00	52,44	35,29	52,14
в т. ч.: дыхательное расстройство у новорожденного (дистресс)	4.4.1.	52,53	52,05	72,93	65,89	8,17	52,05
Врожденная пневмония	4.4.2.	8,98	13,33	5,57	8,94	13,87	13,33
Неонатальный аспирационный синдром	4.4.3.	5,18	14,16	1,76	3,10	10,08	14,16
Неонатальная аспирационная пневмония	4.4.4.	0,52	0,95	0,00	0,41	1,26	0,95
Инфекционные болезни, специфичные для перинатального периода – всего	4.5.	13,30	15,00	16,13	14,23	9,24	16,09
в т. ч. бактериальный сепсис новорожденного	4.5.1.	23,38	31,43	23,64	16,09	22,73	28,57
Перинатальные гематологические нарушения	4.6.	0,17	0,48	0,00	0,41	0,42	0,57
Гемолитическая болезнь плода и новорожденного, водянка плода	4.7.	1,38	5,95	1,17	8,13	1,68	2,87
Неонатальная желтуха	4.8.	0,0	0,24	0,0	0,41	0,0	0,00
Врожденные аномалии, деформации и хромосомные нарушения	5	18,83	19,08	15,54	16,16	23,53	22,91
Прочие болезни	6	3,97	0,76	4,69	1,01	2,94	0,44

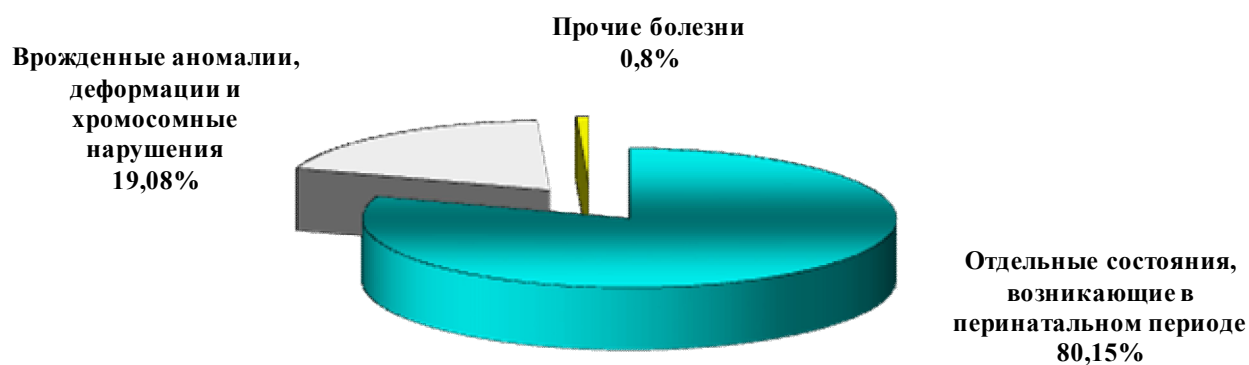

Рис. 3.25. Структура причин смертности новорожденных в СФО в 2011 г. в зависимости от доношенности (недоношенные на 100 новорожденных).



Рис. 3.26. Структура причин смертности новорожденных в СФО в 2011 г. в зависимости от доношенности (доношенные на 100 новорожденных).

3.2. ЗАБОЛЕВАЕМОСТЬ ДЕТСКОГО НАСЕЛЕНИЯ

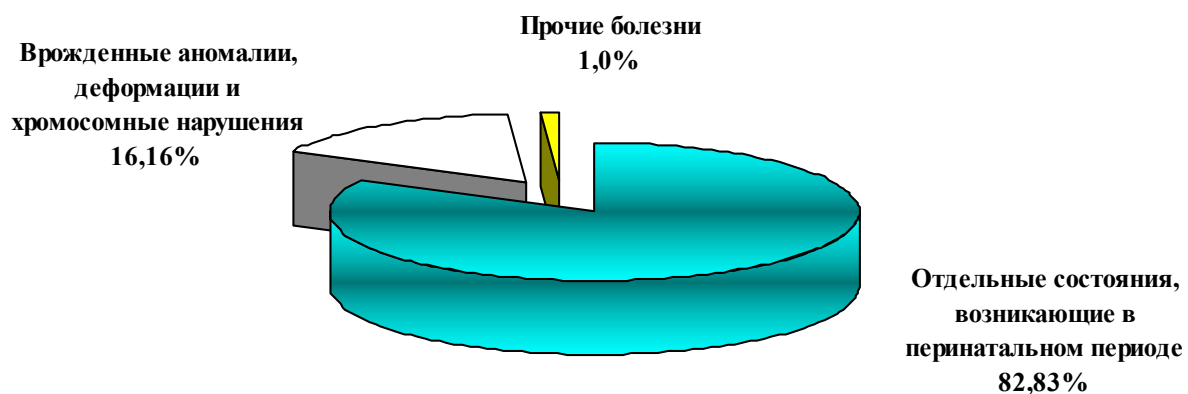
Заболеваемость новорожденных

Таблица 3.16

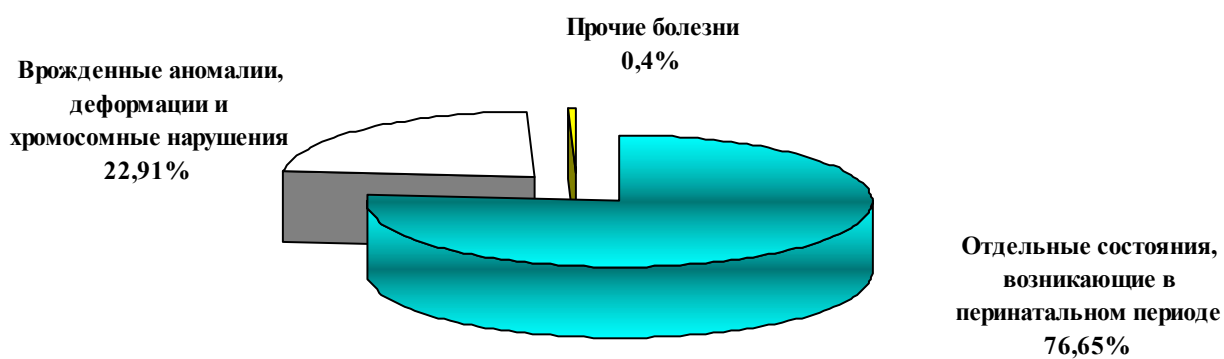
Зарегистрировано больных новорожденных по группам болезней и отдельным нозологическим формам (на 1000 родившихся)

Территории	Всего заболеваний		Родилось больными и заболело		Отдельные состояния, возникающие в перинатальном периоде										Врожденные аномалии	
					Всего		в том числе:									
							Замедление роста и недостаточ. питания		Родовая травма		Внутриутробная гипоксия и асфиксия		Неонатальн. желтуха			
2010	2011	2010	2011	2010	2011	2010	2011	2010	2011	2010	2011	2010	2011	2010	2011	
С Ф О	623,4	588,2	404,8	400,9	570,5	544,5	106,9	110,6	31,9	28,8	64,7	58,0	79,1	77,7	35,7	30,1
Республика Алтай	362,0	462,5	252,1	308,1	317,8	416,9	35,1	46,5	31,2	35,5	49,5	50,1	90,6	110,4	29,0	31,5
Республика Бурятия	535,0	526,6	418,3	405,9	509,0	506,3	87,8	85,4	34,6	28,9	81,9	96,6	47,9	48,4	25,3	20,4
Республика Тыва	359,0	415,0	301,6	340,7	344,2	331,3	59,9	49,3	24,0	11,5	129,7	120,2	32,1	33,5	10,7	10,1
Республика Хакасия	509,2	487,8	385,6	342,7	424,6	418,6	146,5	141,4	39,9	42,7	49,6	38,6	31,2	37,8	68,7	56,9
Алтайский край	763,9	712,2	461,6	485,3	682,8	637,5	112,2	103,1	5,6	0,4	34,4	22,3	114,1	99,3	43,9	37,0
Забайкальский край	816,6	738,0	479,7	447,3	775,3	700,9	104,4	99,8	83,4	74,3	133,3	96,5	93,8	84,9	24,9	24,5
Красноярский край	616,7	559,9	420,5	394,0	559,7	540,0	143,5	174,8	41,2	41,2	71,2	66,5	78,6	73,5	28,1	25,7
Иркутская область	468,3	446,6	283,6	299,0	413,1	393,2	85,0	96,2	30,3	27,4	46,6	41,2	64,9	78,1	32,6	30,5
Кемеровская область	727,0	731,6	486,5	504,4	644,5	670,0	136,7	141,5	27,0	22,7	73,8	68,1	49,8	44,1	65,8	39,7
Новосибирская область	810,0	728,4	493,4	470,4	769,0	688,9	109,3	100,8	30,9	28,1	78,9	82,6	125,9	114,2	37,2	36,6
Омская область	470,5	458,3	314,3	302,9	445,7	446,2	65,0	65,4	24,3	26,1	20,4	16,8	87,2	94,5	17,7	17,0
Томская область	427,2	410,4	288,1	306,0	398,7	375,7	104,1	115,6	31,7	29,0	54,9	40,2	49,5	63,1	18,7	25,1



Рис. 3.27. Зарегистрировано больных новорожденных в 2011 г. (всего заболеваний на 1000 родившихся).



Рис. 3.28. Родилось больными и заболело новорожденных в 2011 г. (на 1 000 родившихся в 2011 г.).

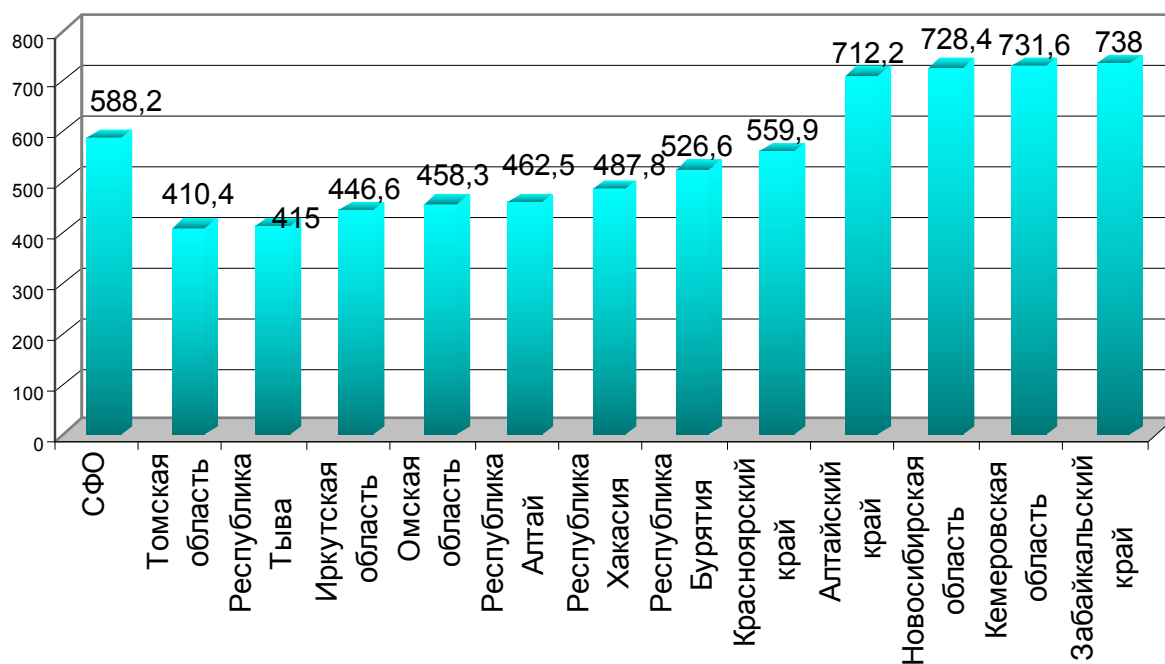

Рис. 3.29. Врожденные аномалии у новорожденных (на 1 000 родившихся в 2011 г.).

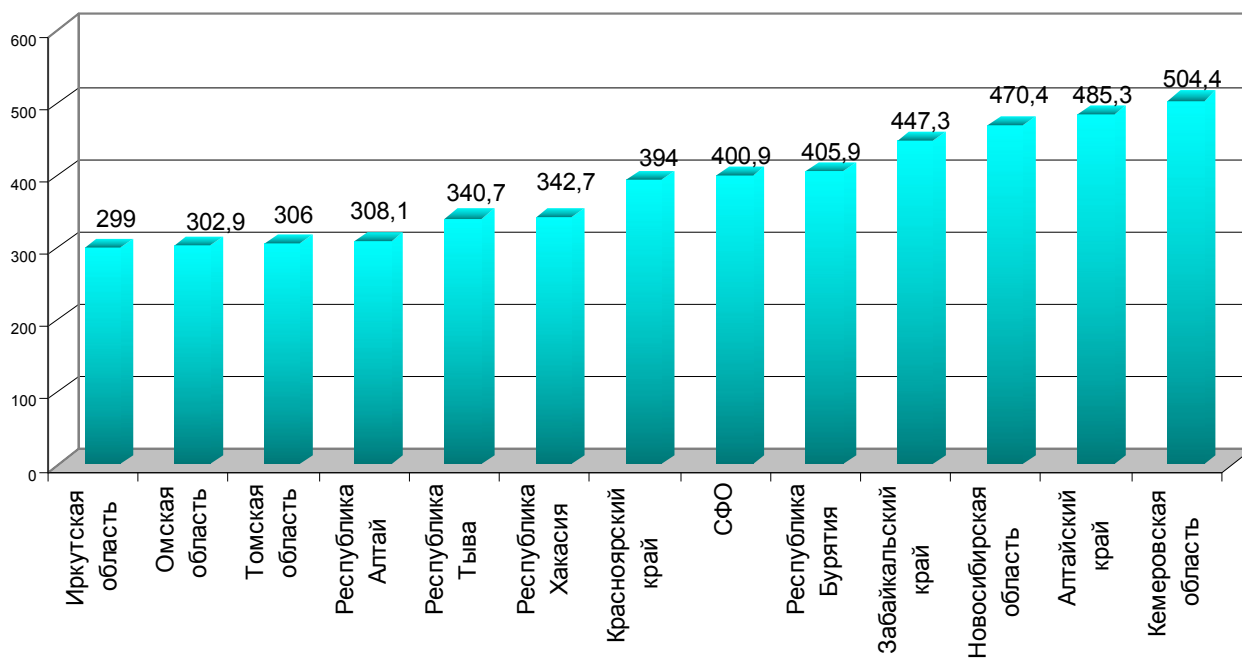

Рис. 3.30. Отдельные состояния, возникающие в перинатальном периоде у новорожденных (на 1 000 родившихся в 2011 г.)

Заболеваемость детей первого года жизни

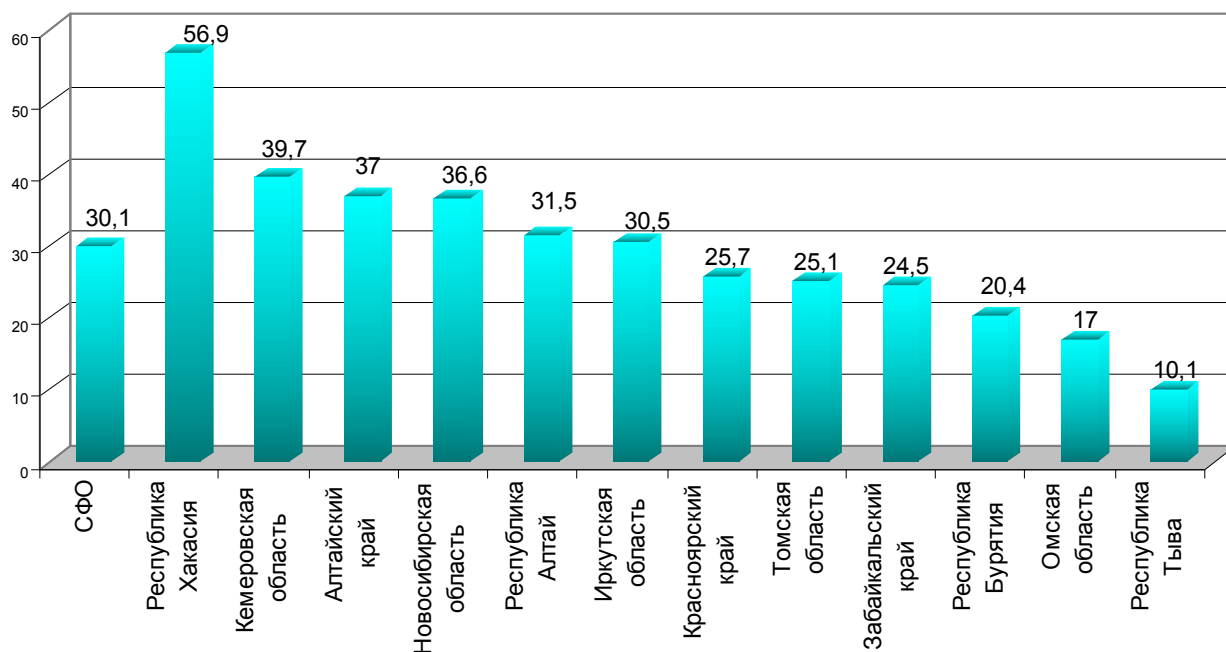
Таблица 3.17

Зарегистрировано больных детей первого года жизни по классам, группам болезней и отдельным нозологическим формам (на 1000 детей соответствующего возраста)

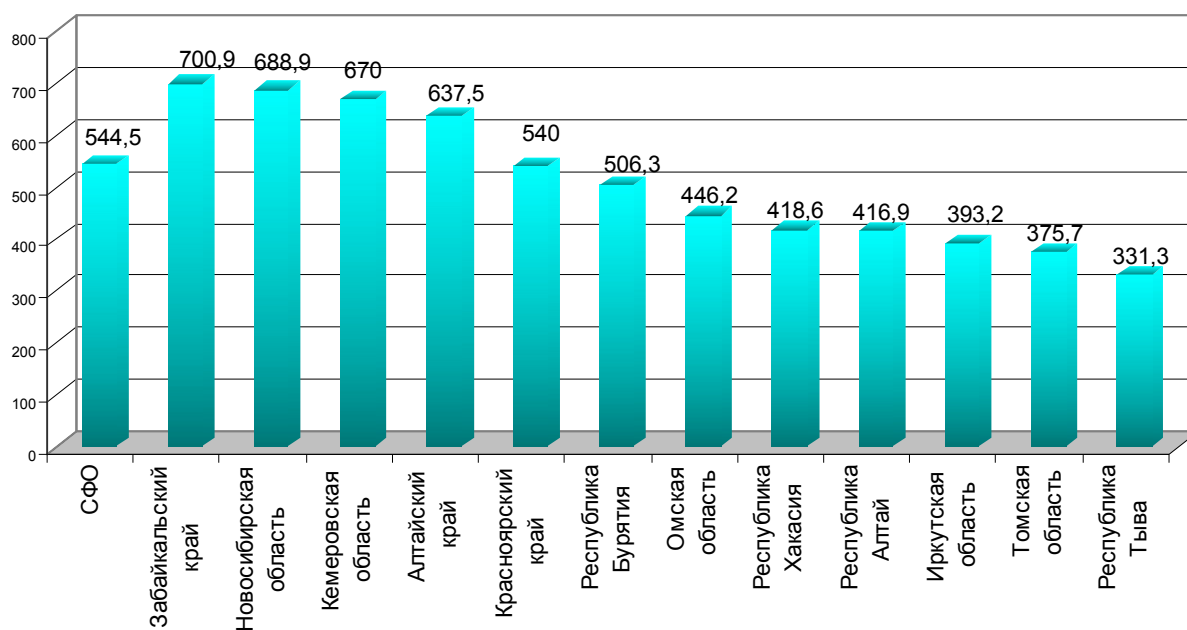
Нозологические формы	Заболеваемость				
	2007	2008	2009	2010	2011
Всего	2658,5	2665,2	2769,6	2659,0	2473,1
Некоторые инфекционные и паразитарные болезни	85,4	81,4	83,2	77,9	68,7
Кишечные инфекции	55,4	53,4	56,7	53,5	45,7
Болезни крови, кроветворных органов и отдельные нарушения, вовлекающие иммунный механизм	125,7	126,1	120,9	118,3	104,2
Анемия	122,9	123,3	118,9	116,8	102,0
Болезни эндокринной системы, расстройства питания и нарушения обмена веществ	91,4	89,9	84,8	81,0	72,2
Врожденный гипотиреоз	0,2	0,3	0,275	0,3	0,3
Рахит	44,8	41,0	38,3	36,8	29,8
Фенилкетонурия	0,1	0,2	0,22	0,19	0,13
Болезни нервной системы	149,8	166,5	164,7	177,8	172,4
Детский церебральный паралич	0,8	1,1	0,960	0,95	0,85
Болезни глаза и его придаточного аппарата	77,9	83,2	79,76	80,2	78,6
Болезни уха и сосцевидного отростка	52,5	43,0	45,61	43,2	40,6
Кондуктивная и нейросенсорная потеря слуха, другая потеря слуха	0,3	0,4	0,60	0,86	1,7
Болезни органов дыхания	1088,7	1058,6	1177,6	1142,7	1087,7
Острые инфекции верхних дыхательных путей, грипп, пневмония	988,4	968,0	1058,3	1029,4	989,3
Болезни органов пищеварения	149,0	165,5	167,4	158,1	141,1
Болезни мочеполовой системы	51,2	57,1	62,2	57,3	53,1
Отдельные состояния, возникающие в перинатальном периоде	561,4	534,2	532,2	481,0	422,7
Врожденные аномалии, деформации и хромосомные нарушения	58,3	70,7	66,06	62,6	53,8
Травмы, отравления и некоторые другие последствия воздействия внешних причин	12,6	14,1	28,51	13,2	12,1
Прочие болезни	154,6	174,9	156,6	165,7	142,2



Рис. 3.31. Динамика заболеваемости детей первого года жизни (на 1000 детей соответствующего возраста).



Рис. 3.32. Структура заболеваемости детей первого года жизни в СФО по классам болезней в 2011 году.

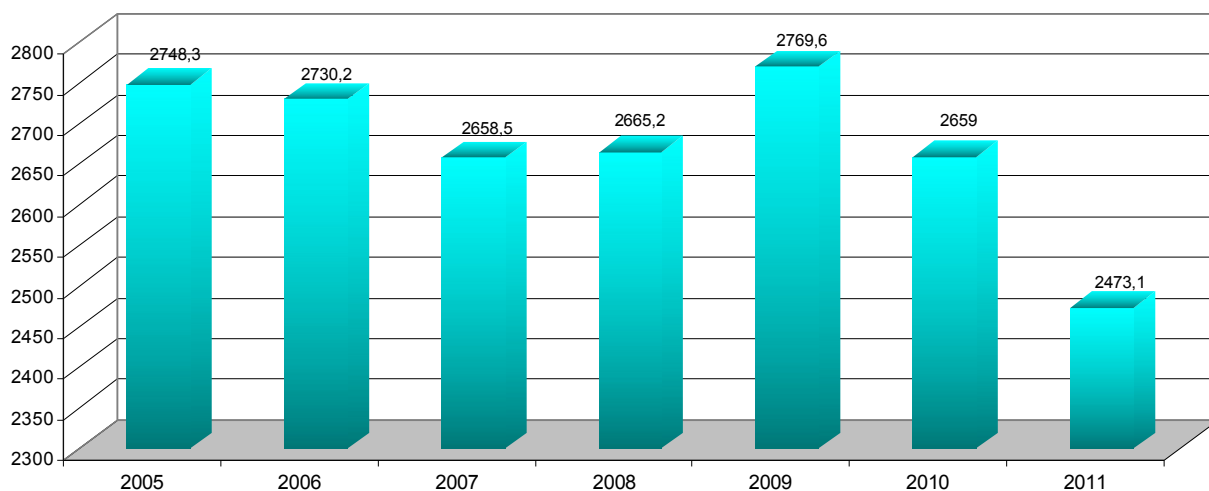

Рис. 3.33. Заболеваемость детей первого года жизни в СФО за 2011 год (всего на 1000 детей соответствующего возраста).

Таблица 3.18

Зарегистрировано детей первого года жизни
(на 1000 детей соответствующего возраста)

Территории	Кишечные инфекции		Анемия		Рахит		Болезни мочеполовой системы	
	2010	2011	2010	2011	2010	2011	2010	2011
С Ф О	53,46	45,7	116,77	102,0	36,76	29,8	57,25	53,1
Республика Алтай	51,88	42,6	171,36	147,6	11,97	13,7	49,30	38,3
Республика Бурятия	40,26	54,0	94,73	97,9	17,32	18,2	20,81	22,6
Республика Тыва	137,03	90,5	210,56	126,2	72,08	35,9	44,49	56,6
Республика Хакасия	110,86	65,9	137,14	109,8	117,53	109,9	30,59	18,9
Алтайский край	34,75	31,0	124,58	106,1	9,97	7,8	31,35	28,7
Забайкальский край	47,46	54,7	219,05	208,3	87,37	75,1	50,13	45,0
Красноярский край	43,64	37,0	97,76	89,9	46,18	36,6	81,17	80,8
Иркутская область	68,13	53,5	104,24	93,4	19,43	19,5	63,05	57,3
Кемеровская область	57,88	50,4	113,19	106,4	81,13	69,3	102,03	88,3
Новосибирская область	48,84	37,0	57,15	43,1	5,51	4,2	43,65	39,8
Омская область	52,04	44,3	155,24	131,9	14,95	9,3	52,87	54,0
Томская область	25,93	33,5	63,61	63,6	5,03	5,6	33,99	33,8

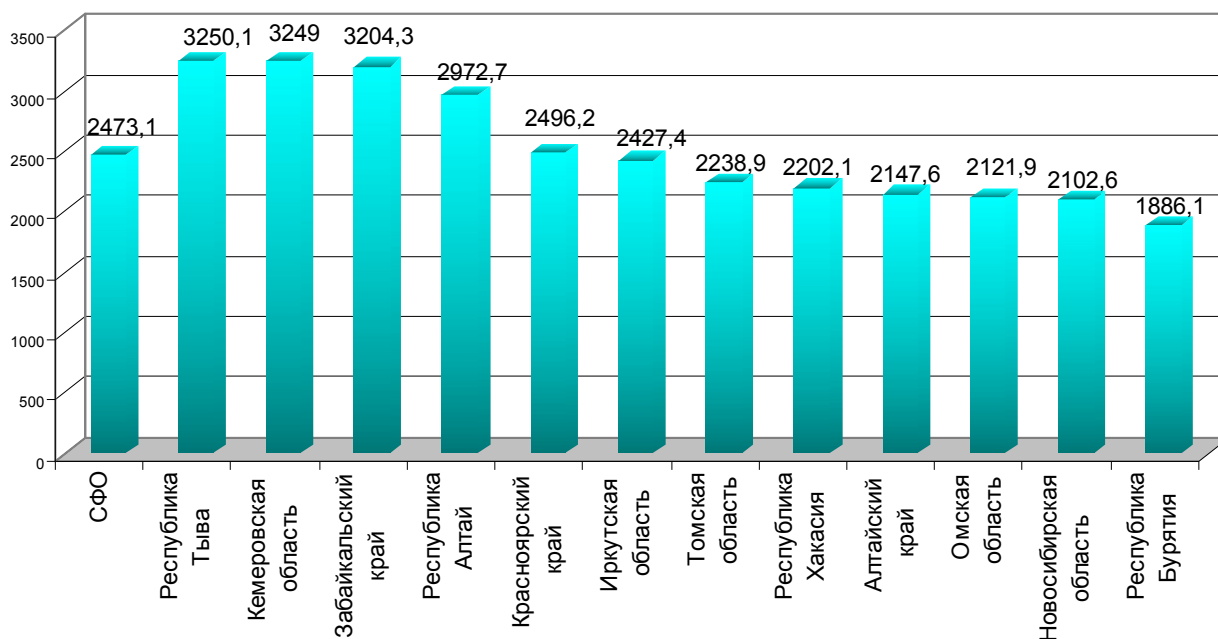

Рис. 3.4. Динамика показателя младенческой смертности по Российской Федерации и Сибирскому федеральному округу (на 1000 родившихся).



Рис. 3.34. Заболеваемость кишечными инфекциями у детей первого года жизни (на 1000 детей до 1 года в 2011 г.).

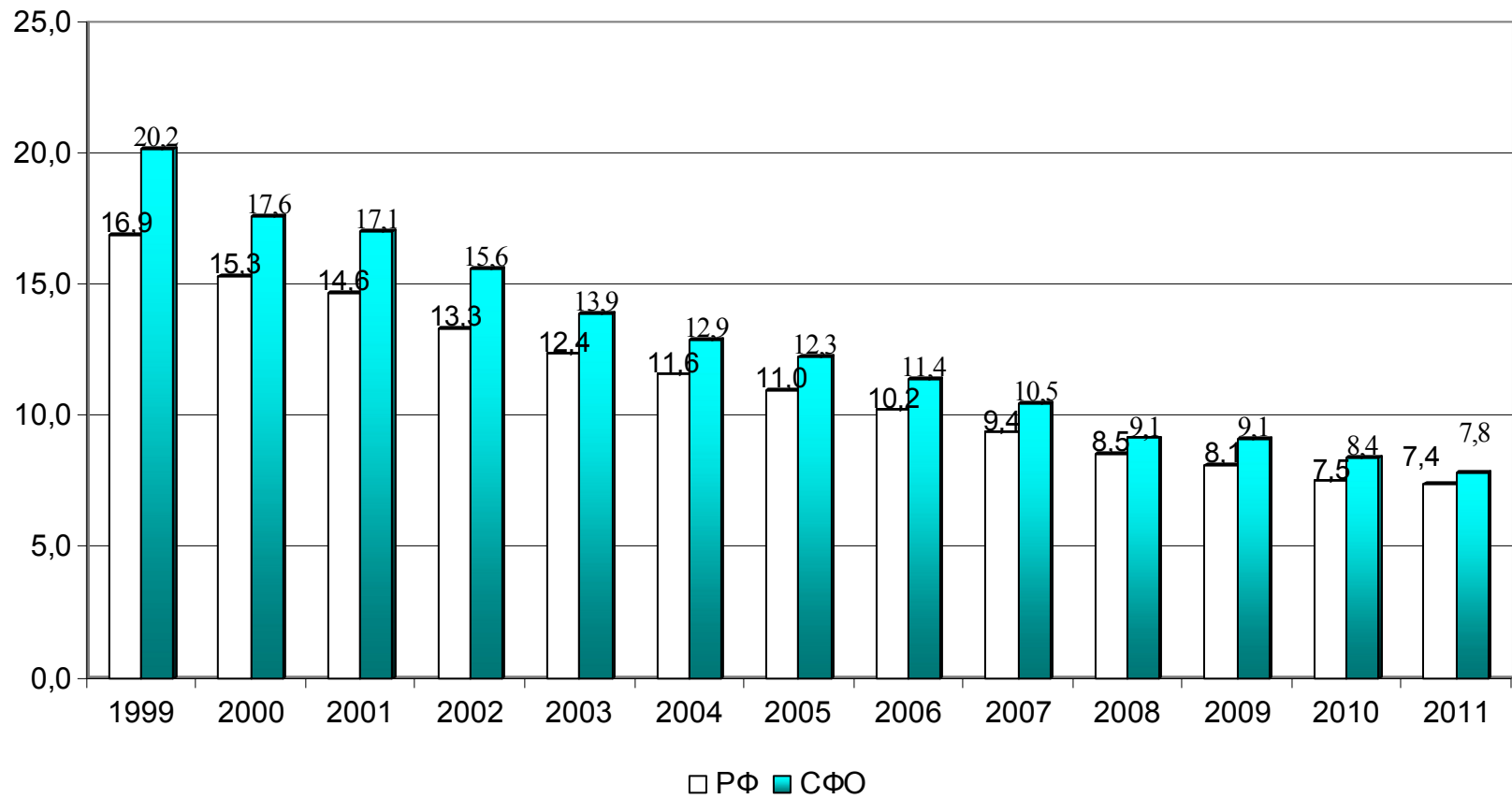

Рис. 3.35. Заболеваемость анемией у детей первого года жизни (на 1000 детей до 1 года в 2011 г.).

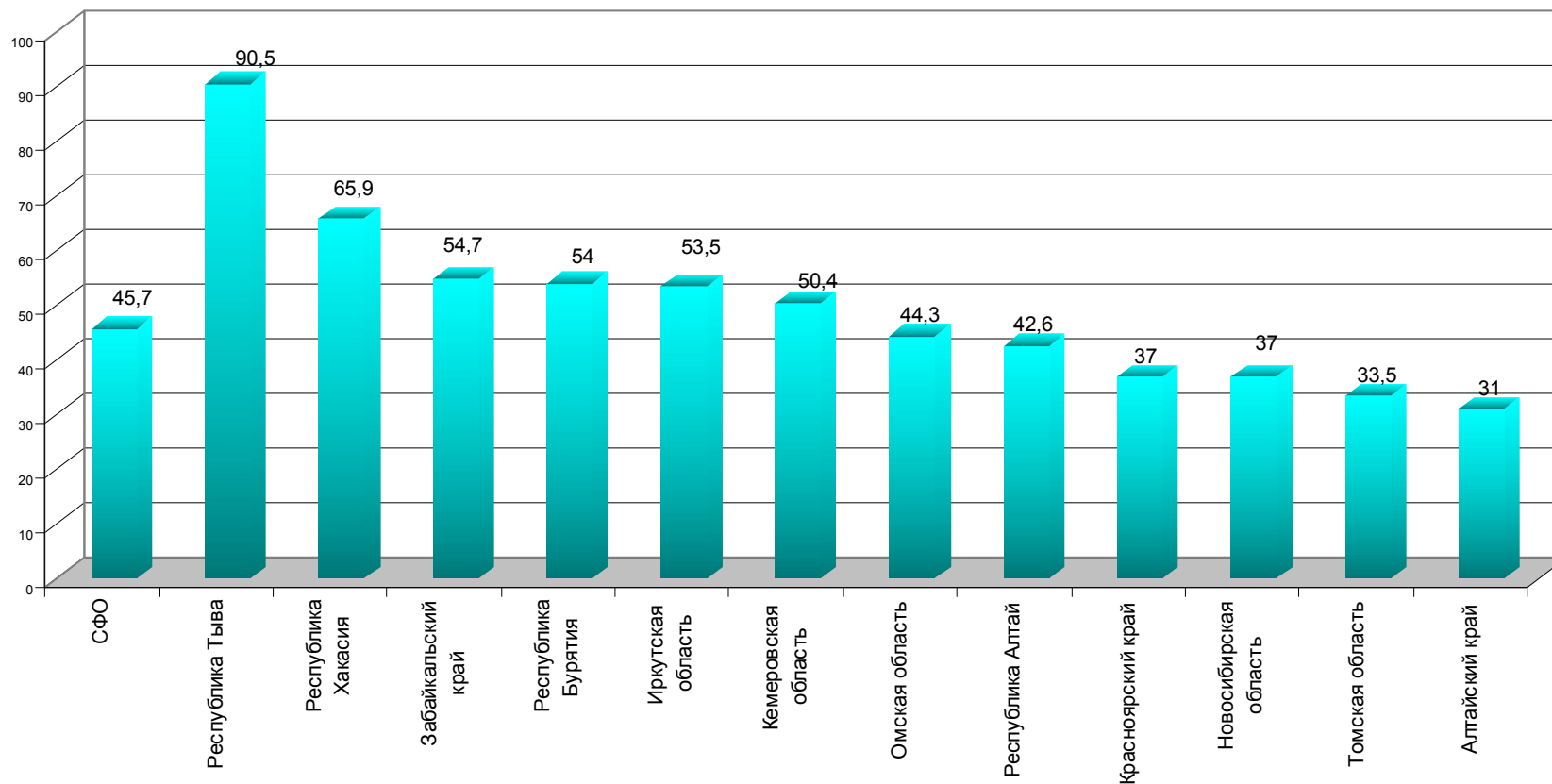

Рис. 3.36. Заболеваемость рахитом у детей первого года жизни (на 1000 детей до 1 года в 2011 г.).

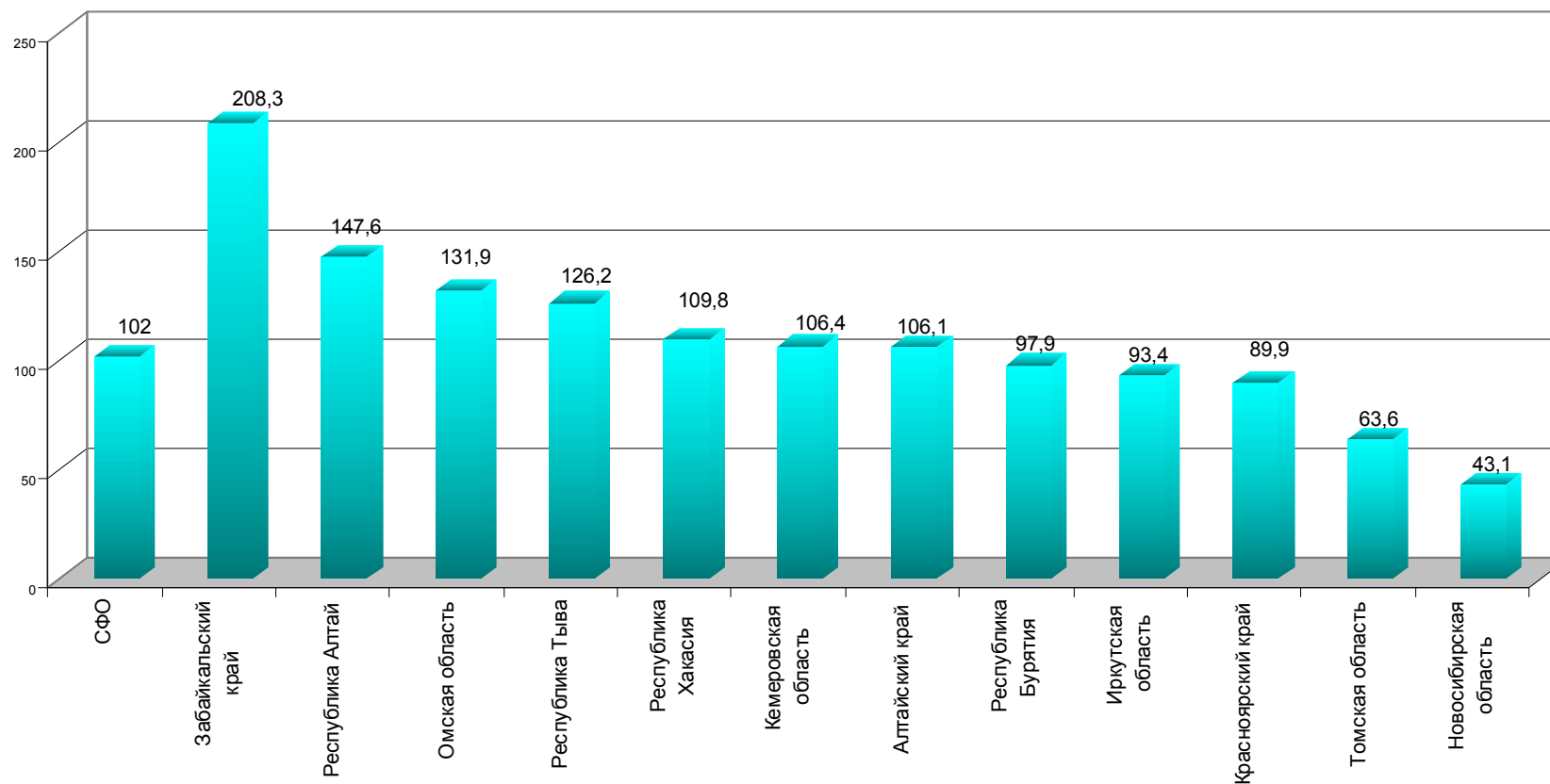

Рис. 3.37. Заболеваемость болезнями мочеполовой системы у детей первого года жизни (на 1000 детей до 1 года в 2011 г.).

Заболеваемость детей в возрасте от 0 до 14 лет

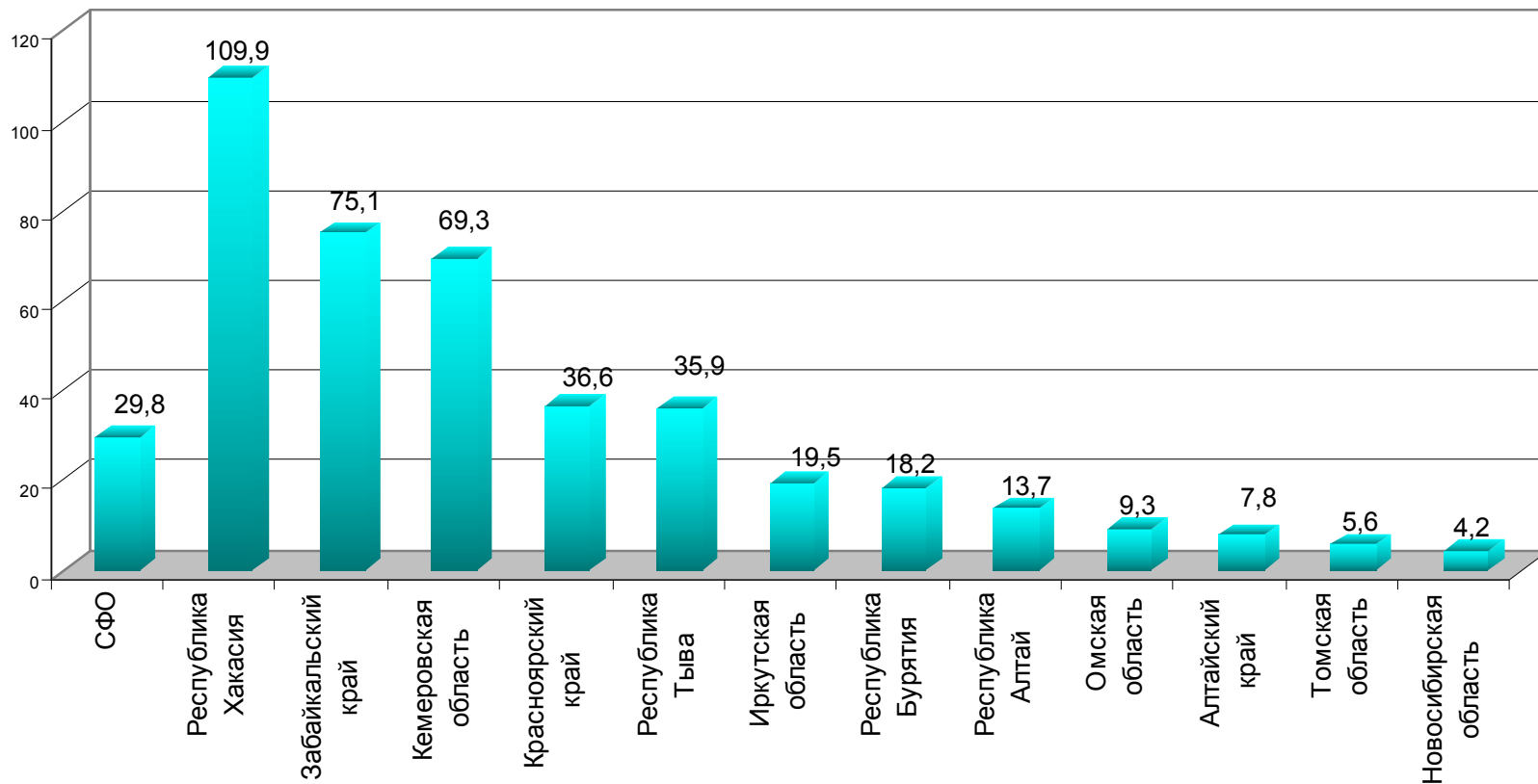
Таблица 3.19

Зарегистрировано с впервые в жизни установленным диагнозом детей 0-14 лет по классам болезней в 2006-2011 гг. (на 1 000 детского населения)

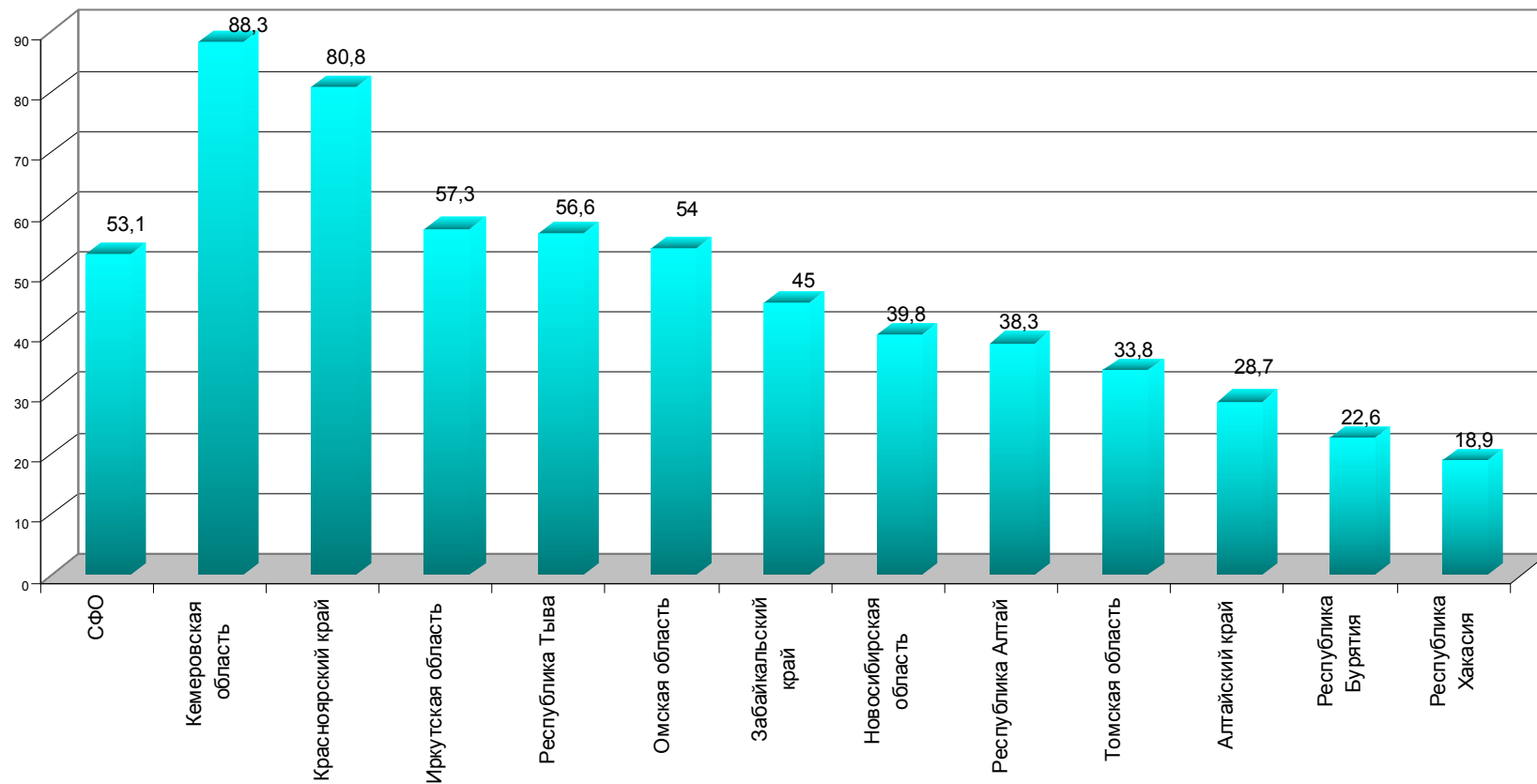
Классы заболеваний	Заболеваемость						
	РФ 2011	2006	2007	2008	2009	2010	2011
Всего	1931,8	1665,1	1725,0	1700,6	1831,0	1766,1	1825,6
Некоторые инфекционные и паразитарные болезни	82,2	102,7	100,2	95,3	86,7	82,8	87,4
Новообразования	4,6	3,6	4,1	4,2	4,4	4,4	5,0
Болезни крови, кроветворных органов и отдельные нарушения, вовлекающие иммунный механизм	-	19,1	19,2	18,4	17,8	17,4	16,2
Болезни эндокринной системы, расстройства питания и нарушения обмена веществ	17,2	18,6	17,3	17,6	16,5	15,6	18,7
Психические расстройства и расстройства поведения	6,2	9,8	9,6	9,5	9,1	8,5	8,5
Болезни нервной системы	43,3	34,5	36,3	39,6	38,8	37,8	40,1
Болезни глаза и его придаточного аппарата	59,3	53,8	55,7	57,1	54,8	54,6	58,7
Болезни уха и сосцевидного отростка	55,2	44,1	47,8	46,1	52,1	48,6	51,2
Болезни системы кровообращения	9,1	8,8	9,3	9,3	9,5	8,2	9,1
Болезни органов дыхания	1215,4	939,6	989,7	963,5	1120,3	1084,3	1111,2
Болезни органов пищеварения	82,4	94,4	90,1	93,0	87,9	84,8	85,1
Болезни кожи и подкожной клетчатки		87,9	92,9	89,2	84,3	76,9	80,6
Болезни костно-мышечной системы и соединит. ткани	39,7	33,7	35,3	35,0	35,4	32,6	35,7
Болезни мочеполовой системы	32,2	32,9	33,1	33,6	33,1	33,3	34,6
Беременность, роды и послеродовый период	0,16	0,0	0,18	0,15	0,07	0,03	0,02
Отдельные состояния, возникающие в перинат. периоде	29,7	42,7	42,2	43,3	42,5	39,0	36,8
Врожденные аномалии...	12,1	9,8	11,3	12,4	11,8	11,3	11,2
Симптомы, признаки и отклонения от нормы	-	35,3	36,7	37,5	37,2	32,7	34,3
Травмы, отравления и некоторые другие последствия воздействия внешних причин	108,6	93,7	95,56	95,7	93,3	93,5	102,2



Рис. 3.38. Структура заболеваемости детей от 0 до 14 лет в СФО с впервые выявленным диагнозом в 2011 г.

Зарегистрировано с впервые в жизни установленным диагнозом детей 0-14 лет по классам, группам болезней и отдельным нозологическим формам в субъектах РФ
(на 1 000 детского населения)

Территории	Зарегистрировано больных детей Всего		в том числе:									
			Некоторые инфекционные и паразитарные болезни				Новообразо- вания		Болезни крови и кроветворных органов			
			Всего		из них: туберкулез*				всего		из них анемии	
	2010	2011	2010	2011	2010	2011	2010	2011	2010	2011	2010	2011
Российская Федерация	1925,2	1931,8	83,1	82,2			4,53	4,64	18,35		8,1	
С Ф О	1766,1	1825,6	82,8	87,4	29,2	28,3	4,4	5,0	17,4	16,2	16,5	15,4
Республика Алтай	1512,0	1637,2	65,2	80,5	57,2	40,7	2,4	3,3	39,2	29,9	39,0	29,3
Республика Бурятия	1285,6	1216,9	53,5	62,7	31,2	21,5	1,8	2,3	14,2	13,5	14,1	13,4
Республика Тыва	955,2	1005,3	70,0	62,6	36,6	33,7	1,4	1,5	23,9	23,5	21,9	21,0
Республика Хакасия	1664,9	1679,0	108,3	106,2	18,9	18,1	2,4	3,4	18,1	18,1	17,6	17,7
Алтайский край	1763,1	1775,2	80,6	73,4	24,9	37,3	4,1	4,5	22,6	21,4	21,2	20,1
Забайкальский край	1749,6	1731,5	70,5	75,5	13,1	12,1	5,1	4,5	24,9	22,9	24,2	22,4
Красноярский край	1825,1	1920,5	80,8	84,6	19,2	20,2	5,7	6,7	12,9	11,6	12,6	11,4
Иркутская область	1913,4	1952,8	87,5	86,7	41,0	38,6	5,9	6,7	17,0	16,2	15,8	15,5
Кемеровская область	1831,8	1929,1	88,1	82,1	46,5	44,4	4,2	4,3	17,3	15,8	16,0	14,8
Новосибирская область	1834,6	1955,5	83,9	122,1	20,2	20,2	3,9	4,3	10,4	9,7	9,7	8,7
Омская область	1833,4	1854,2	85,0	86,0	27,0	22,4	3,2	4,9	21,6	20,5	20,9	19,7
Томская область	1888,6	2129,6	108,4	114,1	25,8	18,6	6,1	8,1	11,4	10,8	10,7	10,0

* – показатель рассчитан на 100 000 детского населения по данным территориальных органов управления здравоохранением

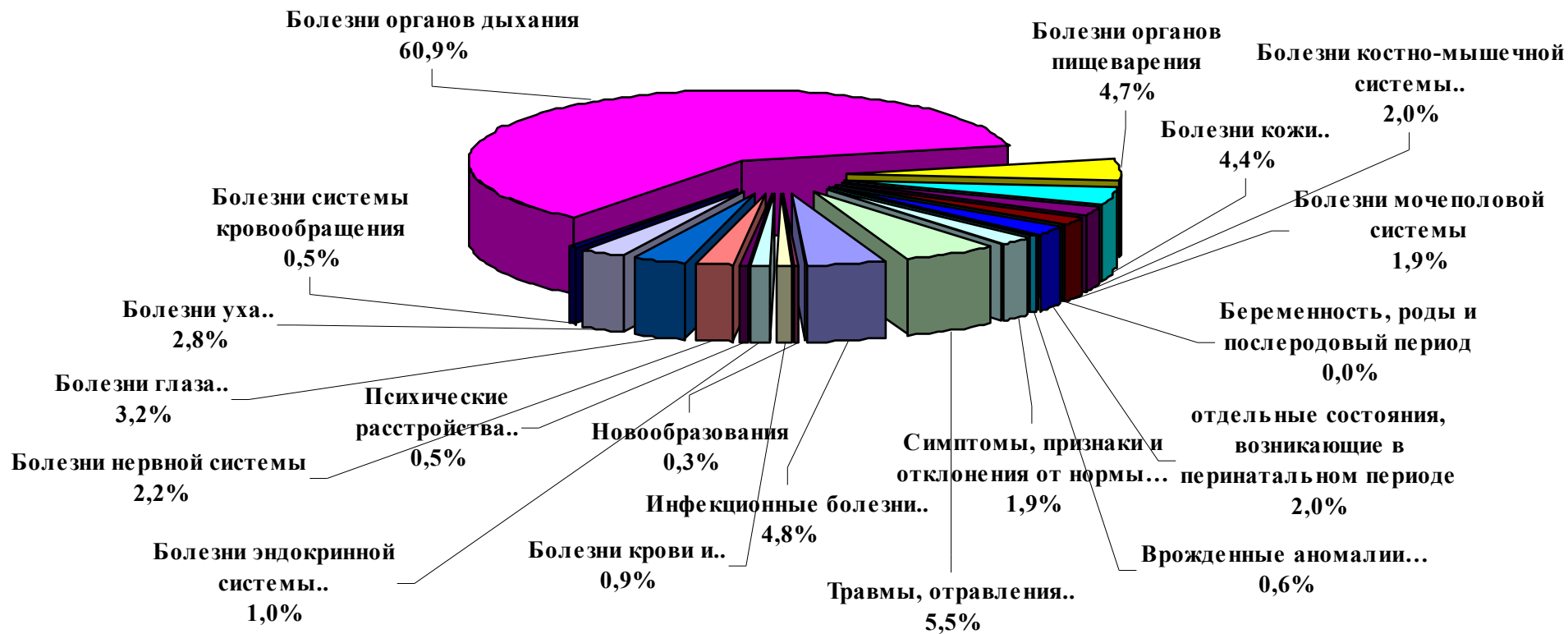
Территории	В том числе:							
	Болезни эндокринной системы, расстройства питания и нарушения обмена веществ							
	Всего		Из них:				Ожирение	
			Сахарный диабет					
			всего		в том числе, инсулинозависимый			
2010	2011	2010	2011	2010	2011	2010	2011	
Российская Федерация	16,82	17,22	0,14		0,13		3,2	
СФО	15,6	18,7	0,11	0,13	0,11	0,13	3,4	4,0
Республика Алтай	9,9	13,8	0,12	0,18	0,13	0,18	0,9	2,4
Республика Бурятия	16,8	18,6	0,08	0,11	0,08	0,11	2,1	1,7
Республика Тыва	28,2	29,2	0,02	0,03	0,02	0,03	1,7	1,4
Республика Хакасия	22,9	23,6	0,11	0,12	0,11	0,12	2,0	2,2
Алтайский край	12,7	14,3	0,15	0,17	0,15	0,17	4,1	5,6
Забайкальский край	20,8	21,9	0,06	0,06	0,05	0,06	3,1	3,4
Красноярский край	15,7	21,9	0,12	0,13	0,12	0,13	4,4	5,2
Иркутская область	21,2	29,4	0,14	0,15	0,14	0,15	3,9	4,7
Кемеровская область	19,1	22,4	0,12	0,12	0,11	0,12	4,3	5,1
Новосибирская область	6,5	6,1	0,08	0,17	0,07	0,17	2,3	2,5
Омская область	8,3	9,3	0,11	0,12	0,11	0,12	2,1	2,4
Томская область	15,3	17,2	0,10	0,15	0,08	0,13	4,8	5,6

Территории	В том числе:							
	Психические расстройства и расстройства поведения		Болезни нервной системы					
			Всего		Из них:			
					Эпилепсия		Детский церебральный паралич	
2010	2011	2010	2011	2010	2011	2010	2011	
Российская Федерация	6,67	6,29	43,70	43,36	0,72		0,32	
С Ф О	8,5	8,5	37,8	40,1	0,83	0,81	0,61	0,59
Республика Алтай	6,8	3,9	36,5	46,5	0,55	0,61	0,4	0,2
Республика Бурятия	3,1	3,5	23,7	27,9	1,29	0,63	0,4	0,4
Республика Тыва	1,7	2,0	11,7	9,0	0,74	0,64	0,9	0,5
Республика Хакасия	6,2	5,6	40,4	40,1	0,32	0,43	0,7	0,4
Алтайский край	16,0	17,8	45,5	47,5	0,84	0,80	0,6	0,6
Забайкальский край	6,6	6,5	18,7	20,2	0,75	0,48	0,4	0,4
Красноярский край	12,3	12,2	50,1	51,4	1,15	1,41	1,2	1,0
Иркутская область	4,4	4,0	30,3	35,5	0,69	0,88	0,5	0,5
Кемеровская область	7,3	7,7	52,3	53,6	0,75	0,76	0,9	0,9
Новосибирская область	7,6	8,2	21,5	19,6	0,78	0,59	0,4	0,4
Омская область	6,5	5,5	38,2	37,8	0,83	0,79	0,3	0,3
Томская область	15,1	11,7	59,1	73,9	0,66	0,73	0,5	0,5

Территории	В том числе:							
	Болезни глаза и его придаточного аппарата				Болезни уха и сосцевидного отростка			
	Всего		из них миопия		Всего		из них хронический отит	
	2010	2011	2010	2011	2010	2011	2010	2011
Российская Федерация	58,84	59,31	9,9		54,19	55,21	0,85	
С Ф О	54,6	58,7	10,5	9,78	48,6	51,2	1,2	0,70
Республика Алтай	60,4	65,0	5,7	6,24	60,8	65,9	0,5	0,43
Республика Бурятия	40,5	44,3	31,7	7,14	26,9	32,0	0,8	0,47
Республика Тыва	25,9	26,7	3,1	5,62	19,1	20,9	1,8	0,36
Республика Хакасия	59,1	58,4	5,9	5,70	51,6	48,4	0,7	0,49
Алтайский край	55,0	55,6	11,1	7,27	42,0	38,5	0,4	0,27
Забайкальский край	60,4	65,2	7,6	10,44	44,2	50,0	1,5	0,78
Красноярский край	69,9	76,0	11,2	12,95	55,4	59,0	2,7	2,13
Иркутская область	48,6	51,8	7,7	10,74	45,6	47,8	1,3	0,62
Кемеровская область	52,8	58,8	12,2	11,08	61,9	65,0	1,0	0,65
Новосибирская область	51,0	55,0	8,1	9,00	47,3	52,2	0,2	0,18
Омская область	50,1	52,5	10,0	10,92	45,4	50,3	0,7	0,40
Томская область	68,9	79,6	7,1	8,28	67,1	67,9	2,1	0,49

Территории	В том числе:					
	Болезни системы кровообращения					
	Всего		Из них:			
			Болезни, характеризующиеся повышенным кровяным давлением		Хронические ревматические болезни сердца	
2010	2011	2010	2011	2010	2011	
Российская Федерация	8,62	9,15	0,24		0,027	
С Ф О	8,2	9,1	0,40	0,42	0,01	0,02
Республика Алтай	3,0	2,9	0,0	0,2	0,00	0,02
Республика Бурятия	9,5	6,6	0,0	0,0	0,02	0,00
Республика Тыва	1,0	1,2	0,0	0,0	0,03	0,00
Республика Хакасия	6,4	5,1	0,1	0,1	0,02	0,03
Алтайский край	8,8	9,0	0,1	0,0	0,01	0,01
Забайкальский край	4,4	5,2	0,1	0,1	0,02	0,00
Красноярский край	20,0	22,4	0,6	0,6	0,02	0,03
Иркутская область	4,0	5,3	0,4	0,4	0,02	0,05
Кемеровская область	8,6	9,8	1,2	1,3	0,00	0,01
Новосибирская область	3,8	4,1	0,3	0,3	0,01	0,01
Омская область	7,3	9,5	0,3	0,3	0,00	0,00
Томская область	6,7	8,0	0,0	0,2	0,01	0,04

Территории	В том числе:									
	Болезни органов дыхания									
	Всего		Из них:							
			Пневмонии		Астма и астматический статус		Бронхит хронический и неуточненный		Хронические болезни миндалин и аденоидов	
2010	2011	2010	2011	2010	2011	2010	2011	2010	2011	
Российская Федерация	1191,9	1215,4	9,9		1,56		0,52		14,7	
С Ф О	1084,3	1111,2	9,0	9,2	1,8	2,1	0,35	0,29	14,0	15,1
Республика Алтай	857,7	932,3	4,5	3,4	0,9	1,7	0,08	0,06	6,5	6,1
Республика Бурятия	846,6	735,3	14,6	18,0	0,1	1,2	0,00	0,00	2,9	7,3
Республика Тыва	513,3	556,2	5,7	7,1	1,0	0,9	0,23	0,15	3,3	2,5
Республика Хакасия	897,7	930,7	5,1	4,9	1,3	1,2	0,25	0,24	4,7	6,0
Алтайский край	1093,0	1112,3	11,5	10,5	2,2	2,3	0,03	0,02	11,3	11,1
Забайкальский край	1066,9	1006,0	15,5	13,5	1,8	1,5	1,50	0,70	11,9	14,2
Красноярский край	1070,9	1132,3	6,2	6,0	2,3	2,3	0,58	0,47	25,6	24,6
Иркутская область	1240,5	1229,2	11,9	12,9	2,1	2,7	0,56	0,78	17,3	17,9
Кемеровская область	1086,7	1168,5	8,6	9,4	1,2	1,4	0,21	0,12	14,2	15,9
Новосибирская область	1247,6	1303,6	6,4	6,1	3,2	3,4	0,11	0,07	11,4	13,7
Омская область	1029,1	1034,0	3,9	4,6	0,9	1,1	0,22	0,15	12,6	13,7
Томская область	1162,4	1312,0	11,0	10,3	2,7	2,6	0,13	0,22	16,3	20,4

Территории	В том числе:					
	Болезни органов пищеварения					
	Всего		Из них:			
			Гастрит, дуоденит		Болезни желчного пузыря и желчевыводящих путей	
2010	2011	2010	2011	2010	2011	
Российская Федерация	84,4	82,41	10,74		7,0	
С Ф О	84,8	85,1	12,3	9,9	5,9	6,1
Республика Алтай	100,8	97,9	13,5	11,6	5,2	3,1
Республика Бурятия	84,8	84,3	51,4	9,0	6,1	3,9
Республика Тыва	31,1	42,1	3,4	3,0	1,2	1,2
Республика Хакасия	96,8	94,5	12,2	11,7	4,3	3,3
Алтайский край	80,8	80,6	12,9	13,7	7,8	7,3
Забайкальский край	90,9	105,3	6,9	11,3	11,2	20,6
Красноярский край	86,6	79,3	10,3	9,1	8,9	8,2
Иркутская область	81,7	91,3	10,6	11,3	4,2	3,8
Кемеровская область	72,1	70,1	12,2	11,8	3,1	2,8
Новосибирская область	52,2	56,5	5,8	5,5	4,8	4,3
Омская область	158,8	142,9	5,8	5,2	3,8	4,1
Томская область	79,5	85,0	14,3	14,2	9,0	9,2

Территории	В том числе:											
	Болезни кожи и подкожной клетчатки						Болезни костно-мышечной системы и соединительной ткани					
	Всего		Из них:				Всего		Из них:			
			Атопический дерматит		Контактный дерматит				Реактивные артропатии		Юношеский (ювениальный) артрит	
	2010	2011	2010	2011	2010	2011	2010	2011	2010	2011	2010	2011
Российская Федерация	93,21		10,8		18,2		38,58	39,69	0,47		0,12	
СФО	76,9	80,6	9,8	10,5	17,8	18,0	32,6	35,7	0,37	0,44	0,12	0,12
Республика Алтай	110,6	119,0	9,5	11,5	35,7	35,0	21,6	13,7	0,04	0,06	0,13	0,06
Республика Бурятия	27,3	55,6	10,3	13,8	16,1	16,0	21,2	22,0	0,37	0,23	0,16	0,14
Республика Тыва	60,4	52,2	4,9	4,6	14,5	11,1	3,9	4,1	0,11	0,13	0,05	0,03
Республика Хакасия	119,7	98,0	10,7	14,8	22,9	23,6	32,2	30,3	0,13	0,15	0,10	0,17
Алтайский край	83,0	83,1	8,5	8,3	15,9	19,9	35,4	35,0	0,61	1,02	0,10	0,08
Забайкальский край	86,3	96,4	12,7	17,4	19,9	19,9	32,8	33,0	0,39	0,41	0,08	0,13
Красноярский край	85,6	88,1	12,8	12,4	16,4	17,7	43,8	46,3	0,34	0,34	0,17	0,14
Иркутская область	76,6	73,3	11,0	11,1	12,2	11,2	30,6	35,7	0,24	0,25	0,15	0,17
Кемеровская область	81,7	81,0	7,8	8,1	22,2	20,8	32,7	37,9	0,18	0,48	0,03	0,06
Новосибирская область	57,9	72,1	6,0	6,5	12,3	11,2	22,8	23,9	0,75	0,68	0,19	0,17
Омская область	84,9	81,2	10,2	9,8	26,0	24,5	39,8	48,8	0,40	0,26	0,06	0,06
Томская область	75,6	92,9	12,0	12,4	20,7	24,6	42,1	52,0	0,14	0,22	0,14	0,13

Территории	В том числе:					
	Болезни мочеполовой системы					
	Всего		Из них:			
			Гломерулярные, тубулоинтерстициальные болезни почек, другие болезни почки и мочеточника		Мочекаменная болезнь	
2010	2011	2010	2011	2010	2011	
Российская Федерация	31,76	32,19	4,55		0,07	
СФО	33,3	34,6	4,6	4,6	0,09	0,07
Республика Алтай	30,6	29,1	2,9	2,3	0,00	0,00
Республика Бурятия	27,7	24,3	4,6	3,2	0,02	0,24
Республика Тыва	10,2	12,5	1,0	1,0	0,03	0,09
Республика Хакасия	24,9	25,9	2,4	3,1	0,04	0,13
Алтайский край	33,4	35,5	5,4	5,4	0,06	0,04
Забайкальский край	34,9	39,2	8,7	6,7	0,03	0,03
Красноярский край	36,6	41,0	4,1	5,4	0,20	0,11
Иркутская область	36,6	38,0	6,1	6,5	0,12	0,07
Кемеровская область	33,0	32,6	2,3	2,5	0,12	0,09
Новосибирская область	34,6	31,3	4,0	4,3	0,04	0,03
Омская область	34,5	36,1	5,7	5,9	0,04	0,02
Томская область	31,4	40,7	2,9	2,8	0,09	0,08

Территории	В том числе:							
	Врожденные аномалии развития, деформации и хромосомные аномалии				Симптомы, признаки и отклонения, неклассифицированные в др. рубриках		Травмы, отравления, некоторые др. последствия воздействия внешних причин	
	Всего		из них врожденные аномалии системы кровообращения					
	2010	2011	2010	2011	2010	2011	2010	2011
Российская Федерация	11,93	12,14	3,58		27,82		107,23	108,62
С Ф О	11,3	11,2	4,1	3,9	32,7	34,3	93,5	102,2
Республика Алтай	16,4	8,2	9,3	4,6	18,0	36,8	43,2	51,6
Республика Бурятия	5,1	4,8	1,2	0,9	2,0	0,0	46,3	41,7
Республика Тыва	3,7	3,4	0,7	0,4	24,9	35,6	61,7	63,7
Республика Хакасия	7,6	10,2	1,6	1,3	24,0	26,2	127,7	136,7
Алтайский край	12,9	11,8	5,3	4,6	25,7	23,8	74,1	80,3
Забайкальский край	12,9	9,6	3,6	2,5	34,3	35,8	61,9	67,4
Красноярский край	9,9	10,8	3,0	2,8	38,2	35,7	103,1	115,4
Иркутская область	8,6	10,1	1,8	2,5	42,5	52,4	104,8	113,3
Кемеровская область	18,8	16,4	6,1	5,4	39,9	40,3	116,6	128,3
Новосибирская область	7,9	7,9	3,0	2,8	20,9	19,8	94,9	106,3
Омская область	13,9	15,9	7,5	9,0	46,7	52,0	122,5	129,4
Томская область	12,1	13,4	7,6	6,6	36,3	34,5	68,5	89,5

Зарегистрировано больных детей в возрасте 0-14 лет (всего) по классам болезней
(на 1 000 детского населения)

Классы заболеваний	Зарегистрировано больных детей							
	РФ 2011	2005	2006	2007	2008	2009	2010	2011
Всего	2387,8	2008,9	2098,2	2161,1	2133,7	2259,4	2178,0	2232,7
Некоторые инфекционные и паразитарные болезни	91,0	108,9	112,5	108,8	105,08	94,8	89,7	94,0
Новообразования	8,6	5,6	6,6	7,2	7,62	7,9	8,3	9,1
Болезни крови, кроветворных органов и отдельные нарушения, вовлекающие иммунный механизм		34,3	34,6	34,6	33,65	32,4	31,4	30,0
Болезни эндокринной системы, расстройства питания и нарушения обмена веществ	40,3	43,6	43,6	41,6	41,05	39,1	36,7	40,6
Психические расстройства и расстройства поведения	31,8	43,3	45,1	44,2	44,12	43,9	43,0	43,0
Болезни нервной системы	94,8	70,0	76,1	81,3	85,54	87,4	86,0	88,5
Болезни глаза и его придаточного аппарата	117,1	106,7	106,4	107,8	10,80	107,1	107,2	112,6
Болезни уха и сосцевидного отростка	62,42	50,6	51,9	55,5	53,24	55,3	56,2	57,9
Болезни системы кровообращения	22,44	19,0	18,6	19,1	19,20	19,2	18,0	18,9
Болезни органов дыхания	1273,8	951,1	999,8	1052,2	1026,3	1184,9	1132,6	1157,9
Болезни органов пищеварения	143,33	148,1	148,5	143,3	146,9	135,1	133,1	132,4
Болезни кожи и подкожной клетчатки		99,9	106,4	111,6	106,4	99,9	93,6	95,2
Болезни костно-мышечной системы и соединительной ткани	80,90	67,6	68,3	70,6	70,1	68,7	67,0	70,4
Болезни мочеполовой системы	58,19	53,8	57,4	59,0	58,66	58,4	59,0	58,9
Беременность, роды и послеродовый период	0,182	0,18	0,15	0,18	0,17	0,24	0,18	0,14
Отдельные состояния, возникающие в перинатальном периоде	29,77	43,1	42,9	42,1	43,52	42,5	39,0	36,8
Врожденные аномалии	34,10	24,4	27,3	29,7	31,51	31,8	31,8	32,8
Симптомы, признаки и отклонения от нормы		46,9	57,4	55,8	55,63	56,3	51,0	51,5
Травмы, отравления и некоторые другие последствия воздействия внешних причин	108,9	91,9	94,8	96,5	96,89	94,5	94,5	102,2



Рис. 3.39. Структура общей заболеваемости детей от 0 до 14 лет по СФО в 2011 году.

**Зарегистрировано больных детей 0-14 лет всего по классам,
группам болезней и отдельным нозологическим формам**
(на 1000 детского населения)

Территории	Зарегистрировано больных детей Всего		в том числе:									
			Некоторые инфекционные и паразитарные болезни				Новообразо- вания		Болезни крови и кроветворных органов			
			всего		из них: туберкулез*				всего		из них анемии	
	2010	2011	2010	2011	2010	2011	2010	2011	2010	2011	2010	2011
Российская Федерация	2383,8	2387,8	90,92	91,04			8,43	8,67	32,85		29,9	
СФО	2178,0	2232,7	89,7	94,0	36,9	37,8	8,3	9,1	31,4	30,0	29,1	27,6
Республика Алтай	1804,2	1934,2	68,1	86,0	59,3	54,9	5,3	6,8	46,6	38,4	45,8	37,0
Республика Бурятия	1548,5	1466,4	56,9	65,5	33,4	18,4	3,9	3,9	21,7	20,6	21,1	20,0
Республика Тыва	1252,7	1276,9	82,3	72,9	40,1	48,3	2,5	3,0	34,9	36,0	30,7	30,7
Республика Хакасия	1990,7	1987,6	118,2	113,2	22,2	19,1	5,1	5,3	33,6	33,4	32,1	32,1
Алтайский край	2206,0	2215,0	86,4	79,2	27,4	36,5	8,4	8,8	45,2	43,0	41,7	39,7
Забайкальский край	2262,4	2244,1	73,9	78,4	14,9	14,9	11,3	10,9	51,8	49,4	49,7	47,4
Красноярский край	2225,4	2321,0	89,9	93,0	24,4	26,1	9,3	10,5	24,2	22,0	23,4	21,2
Иркутская область	2331,6	2377,9	93,5	92,1	69,0	75,0	11,7	12,6	31,6	30,6	29,1	28,2
Кемеровская область	2246,9	2337,4	95,6	87,4	44,9	43,2	7,7	7,9	30,3	29,5	27,1	25,6
Новосибирская область	2208,0	2348,4	89,6	130,9	24,5	29,5	6,7	7,6	19,3	18,2	16,2	14,9
Омская область	2374,7	2361,3	93,9	92,4	42,8	37,3	7,7	9,6	36,3	35,1	34,2	33,0
Томская область	2266,8	2491,4	117,6	126,9	36,1	33,7	9,3	11,8	18,5	18,2	17,1	16,5

* – показатель рассчитан на 100 000 детского населения по данным территориальных органов управления здравоохранением

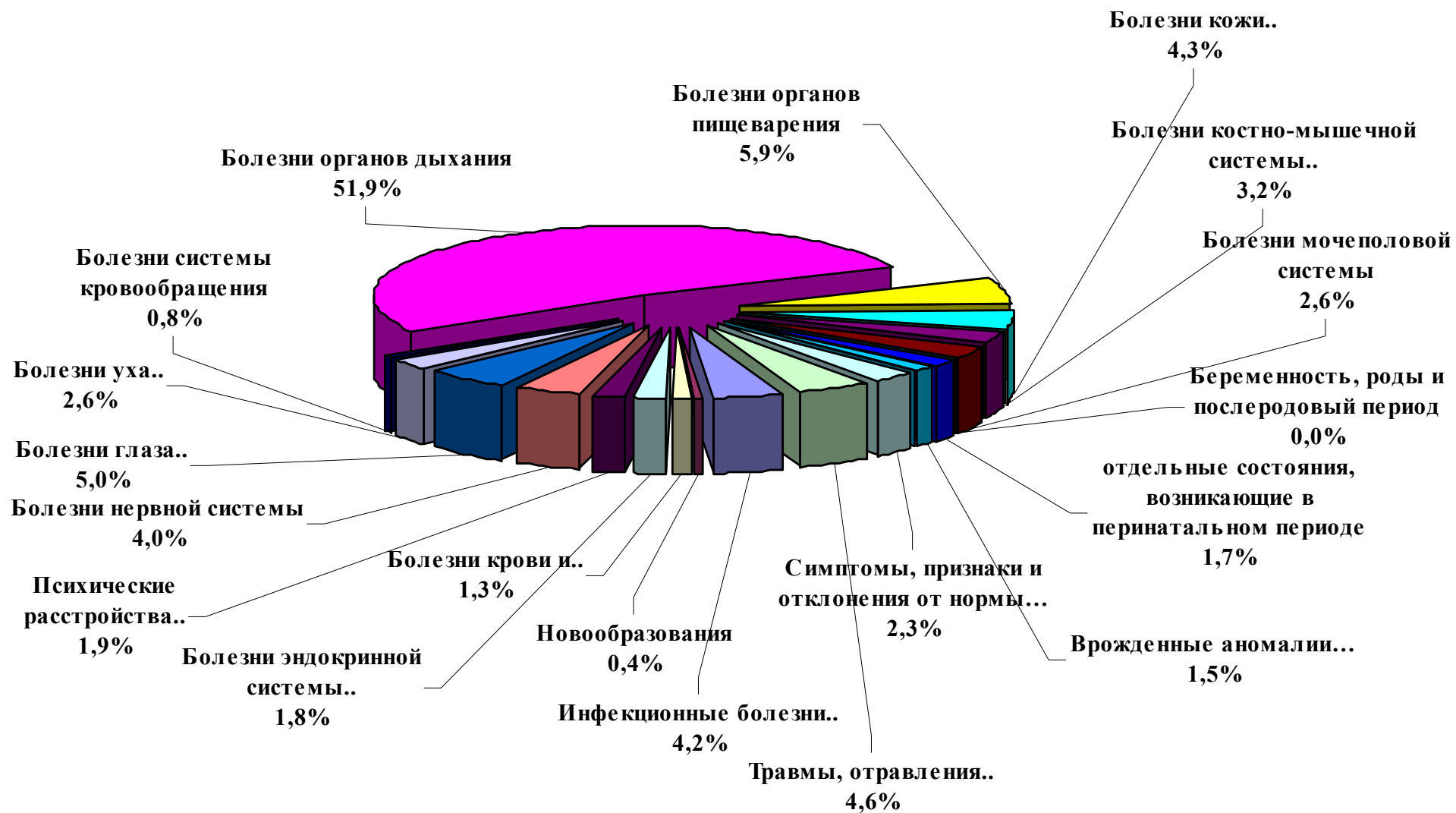
Территории	<i>в том числе:</i>							
	Болезни эндокринной системы, расстройства питания и нарушения обмена веществ							
	Всего		из них:				Ожирение	
			Сахарный диабет					
			всего		в т.ч.инсулино-зависимый			
2010	2011	2010	2011	2010	2011	2010	2011	
Российская Федерация	39,82	40,34	0,80		0,79		9,67	
СФО	36,7	40,6	0,66	0,70	0,65	0,69	9,1	10,4
Республика Алтай	21,7	26,3	0,45	0,53	0,47	0,53	3,7	6,5
Республика Бурятия	43,2	47,3	0,38	0,46	0,37	0,46	5,3	5,6
Республика Тыва	81,1	90,4	0,09	0,10	0,09	0,10	4,6	5,3
Республика Хакасия	46,4	49,3	0,72	0,66	0,73	0,66	5,6	6,2
Алтайский край	31,5	31,6	0,69	0,76	0,70	0,76	11,7	13,2
Забайкальский край	49,2	50,5	0,75	0,57	0,75	0,56	9,4	10,0
Красноярский край	30,5	38,5	0,66	0,73	0,67	0,72	9,5	11,1
Иркутская область	51,5	57,3	0,71	0,77	0,72	0,77	10,7	11,6
Кемеровская область	42,4	46,8	0,67	0,72	0,61	0,71	11,7	13,4
Новосибирская область	18,2	17,3	0,74	0,82	0,73	0,80	6,8	7,0
Омская область	25,1	28,3	0,72	0,72	0,72	0,69	8,0	9,0
Томская область	27,6	35,0	0,61	0,78	0,57	0,70	8,2	12,9

Территории	В том числе:							
	Психические расстройства и расстройства поведения		Болезни нервной системы					
			Всего		Из них:			
					Эпилепсия		Детский церебральный паралич	
2010	2011	2010	2011	2010	2011	2010	2011	
Российская Федерация	32,91	31,86	94,97	94,87	4,26		3,33	
СФО	43,0	43,0	86,0	88,5	4,6	1,43	4,5	4,5
Республика Алтай	31,2	31,3	77,8	87,1	3,8	3,80	3,4	3,3
Республика Бурятия	17,9	18,2	43,5	46,1	4,6	3,36	3,3	3,3
Республика Тыва	8,8	9,6	31,7	31,7	5,8	5,67	5,4	4,9
Республика Хакасия	38,5	36,6	76,4	76,1	3,0	2,97	5,2	5,2
Алтайский край	76,2	79,0	112,7	116,5	5,0	4,97	4,5	4,8
Забайкальский край	32,1	31,2	64,1	67,5	5,3	3,57	3,9	3,5
Красноярский край	60,5	61,0	103,8	105,0	5,3	5,66	6,1	5,8
Иркутская область	26,3	26,5	74,6	84,6	4,9	5,33	4,6	4,8
Кемеровская область	35,8	37,0	110,8	109,9	4,1	4,24	5,9	5,9
Новосибирская область	37,2	39,6	56,2	56,9	3,8	3,79	3,5	3,7
Омская область	34,3	37,7	85,8	83,7	4,8	4,93	2,9	2,9
Томская область	80,6	58,3	125,4	128,2	3,5	3,45	3,4	3,7

Территории	В том числе:							
	Болезни глаза и его придаточного аппарата				Болезни уха и сосцевидного отростка			
	Всего		из них миопия		Всего		из них хронический отит	
	2010	2011	2010	2011	2010	2011	2010	2011
Российская Федерация	116,36	117,17	33,6		61,86	62,42	2,19	
СФО	107,2	112,6	31,6	31,04	56,2	57,9	2,7	2,17
Республика Алтай	102,2	108,4	18,9	20,11	68,7	71,0	3,4	2,99
Республика Бурятия	73,1	78,6	55,1	21,58	37,1	39,0	3,0	2,53
Республика Тыва	41,9	39,2	10,9	11,14	40,5	36,9	6,1	3,54
Республика Хакасия	102,1	97,9	37,3	18,28	58,8	54,6	2,2	1,83
Алтайский край	101,1	102,0	19,2	26,63	46,8	42,9	1,5	1,41
Забайкальский край	127,4	133,3	25,4	40,72	51,0	57,1	3,5	3,28
Красноярский край	123,5	135,6	29,7	33,50	63,6	65,4	5,3	4,73
Иркутская область	89,2	93,9	24,2	27,44	55,3	58,7	3,5	2,16
Кемеровская область	118,4	125,9	40,2	39,16	67,1	69,3	1,7	1,38
Новосибирская область	104,8	113,3	26,6	28,42	53,8	58,6	0,7	0,67
Омская область	129,3	128,0	44,5	44,69	54,4	55,9	1,7	1,37
Томская область	110,3	119,3	22,0	22,74	71,1	72,8	2,8	1,27

Территории	В том числе:					
	Болезни системы кровообращения					
	Всего		из них:			
			Болезни, характеризующиеся повышенным кровяным давлением		Хронические ревматические болезни сердца	
2010	2011	2010	2011	2010	2011	
Российская Федерация	22,19	22,44	0,73		0,19	
СФО	18,0	18,9	1,2	1,2	0,08	0,06
Республика Алтай	6,9	7,3	0,1	0,2	0,06	0,08
Республика Бурятия	14,7	11,7	0,0	0,1	0,15	0,06
Республика Тыва	2,9	3,2	0,1	0,1	0,24	0,01
Республика Хакасия	13,2	11,9	0,3	0,2	0,07	0,06
Алтайский край	20,2	19,8	0,2	0,1	0,08	0,02
Забайкальский край	12,8	13,4	0,3	0,3	0,09	0,07
Красноярский край	36,6	38,7	1,4	1,4	0,09	0,10
Иркутская область	9,1	10,6	0,8	0,9	0,10	0,12
Кемеровская область	22,0	24,2	4,6	4,5	0,04	0,02
Новосибирская область	10,1	10,8	0,7	0,6	0,06	0,06
Омская область	20,4	21,4	0,9	0,8	0,02	0,01
Томская область	13,9	14,6	0,2	0,3	0,04	0,05

Территории	в том числе:									
	Болезни органов дыхания									
	Всего		Из них:							
			Пневмонии		Астма и астматический статус		Бронхит хронический и неуточненный		Хронические болезни миндалин и аденоидов	
2010	2011	2010	2011	2010	2011	2010	2011	2010	2011	
Российская Федерация	1260,75	1273,88	9,94		11,9		1,55		36,27	
СФО	1132,6	1157,9	9,0	9,2	13,3	13,9	1,04	0,95	32,6	33,9
Республика Алтай	898,1	965,9	4,5	3,4	6,2	7,7	0,31	0,26	27,6	26,3
Республика Бурятия	872,8	788,1	14,6	18,0	7,1	7,2	0,00	0,00	18,7	17,4
Республика Тыва	570,1	591,3	5,7	7,1	7,6	7,4	3,62	2,11	8,8	8,0
Республика Хакасия	923,4	955,7	5,1	4,9	7,0	7,8	0,89	0,72	11,7	13,3
Алтайский край	1139,0	1157,5	11,5	10,5	13,5	14,5	0,21	0,12	31,3	29,1
Забайкальский край	1111,0	1054,9	15,5	13,5	9,8	9,7	3,87	3,74	30,5	35,2
Красноярский край	1111,2	1173,0	6,2	6,0	13,1	13,5	1,54	1,17	42,8	42,9
Иркутская область	1307,8	1286,1	11,9	12,9	18,3	18,6	1,16	2,01	40,0	43,2
Кемеровская область	1121,9	1201,1	8,6	9,4	11,3	11,1	0,82	0,38	24,7	27,1
Новосибирская область	1312,2	1367,7	6,4	6,1	23,0	24,9	0,26	0,24	32,1	34,9
Омская область	1083,5	1077,8	3,9	4,6	7,7	8,3	0,95	0,61	39,7	39,7
Томская область	1215,1	1367,7	11,0	10,3	13,6	15,9	0,19	0,43	40,5	47,1

Территории	В том числе:					
	Болезни органов пищеварения					
	Всего		Из них:			
			Гастрит, дуоденит		Болезни желчного пузыря и желчевыводящих путей	
2010	2011	2010	2011	2010	2011	
Российская Федерация	148,45	143,33	25,14		19,61	
СФО	133,1	132,4	23,5	20,4	14,9	14,5
Республика Алтай	128,6	130,4	18,4	18,5	8,3	6,4
Республика Бурятия	112,3	112,8	68,4	15,8	7,5	7,4
Республика Тыва	60,6	59,5	10,1	9,5	5,0	4,9
Республика Хакасия	143,3	136,5	26,2	25,6	11,7	12,0
Алтайский край	123,4	121,8	24,8	25,5	19,8	18,9
Забайкальский край	180,5	191,0	22,6	26,9	41,2	46,8
Красноярский край	132,1	118,1	21,6	20,4	17,5	16,2
Иркутская область	134,0	145,6	25,2	25,9	12,1	11,0
Кемеровская область	107,2	103,4	23,7	23,6	10,1	9,1
Новосибирская область	86,0	99,0	11,3	10,2	11,9	11,6
Омская область	248,2	233,4	14,3	12,3	9,6	8,6
Томская область	118,1	118,7	23,8	24,5	16,6	17,0

Территории	В том числе:											
	Болезни кожи и подкожной клетчатки						Болезни костно-мышечной системы и соединительной ткани					
	Всего		Из них:				Всего		Из них:			
			Атопический дерматит		Контактный дерматит				Реактивные артропатии		Юношеский (ювениальный) артрит	
	2010	2011	2010	2011	2010	2011	2010	2011	2010	2011	2010	2011
Российская Федерация	111,5		18,71		20,18		79,11	80,90	0,98		0,48	
СФО	93,6	95,2	17,1	17,6	19,8	19,6	67,0	70,4	0,7	0,73	0,4	0,43
Республика Алтай	125,1	131,7	13,8	18,1	36,4	36,1	43,7	34,4	0,4	0,12	0,5	0,41
Республика Бурятия	70,8	68,8	21,2	19,9	16,1	16,0	40,5	34,3	0,7	0,47	0,4	0,29
Республика Тыва	69,8	65,9	6,9	6,1	17,8	11,3	9,3	10,5	0,1	0,25	0,3	0,29
Республика Хакасия	143,5	119,7	15,4	19,4	25,9	25,1	42,7	42,1	0,4	0,40	0,3	0,38
Алтайский край	92,2	93,9	12,4	12,4	16,7	20,2	65,6	66,3	1,0	1,23	0,4	0,33
Забайкальский край	105,2	113,0	22,8	27,6	21,4	21,0	74,6	75,3	1,1	1,18	0,4	0,43
Красноярский край	103,9	105,3	22,3	21,8	19,2	19,9	73,7	78,0	0,6	0,61	0,5	0,47
Иркутская область	96,0	95,9	23,8	24,1	15,8	15,2	65,7	73,5	0,6	0,65	0,6	0,66
Кемеровская область	91,8	90,8	12,5	12,5	23,8	22,4	75,0	79,4	0,4	0,79	0,2	0,22
Новосибирская область	72,5	85,0	12,6	13,0	13,7	11,9	53,2	55,2	0,9	0,89	0,8	0,69
Омская область	102,7	95,0	15,2	15,1	27,9	25,9	105,8	113,5	0,7	0,56	0,4	0,34
Томская область	85,2	103,2	17,1	18,1	21,9	26,0	64,9	77,3	0,2	0,28	0,4	0,40

Территории	В том числе:					
	Болезни мочеполовой системы					
	Всего		Из них:			
			Гломерулярные, тубулоинтерстициальные болезни почек, другие болезни почки и мочеточника		Мочекаменная болезнь	
2010	2011	2010	2011	2010	2011	
Российская Федерация	58,36		18,23		0,26	
С Ф О	59,0	58,9	17,2	17,0	0,23	0,20
Республика Алтай	43,2	43,8	7,3	7,2	0,19	0,16
Республика Бурятия	40,8	35,8	11,7	9,1	0,06	0,35
Республика Тыва	31,7	34,9	10,2	8,3	0,24	0,30
Республика Хакасия	37,4	37,4	8,3	9,3	0,29	0,24
Алтайский край	60,5	62,7	21,5	21,8	0,24	0,22
Забайкальский край	78,8	80,1	37,4	32,9	0,14	0,14
Красноярский край	56,4	62,1	11,9	13,5	0,38	0,30
Иркутская область	64,6	65,3	20,6	20,4	0,48	0,20
Кемеровская область	50,7	46,9	8,9	8,7	0,18	0,19
Новосибирская область	65,9	63,4	22,1	23,1	0,08	0,11
Омская область	75,6	68,6	19,9	20,7	0,07	0,06
Томская область	48,9	58,2	8,8	9,0	0,16	0,19

Территории	В том числе:							
	Врожденные аномалии развития, деформации и хромосомные аномалии				Симптомы, признаки и отклонения, неклассифицированные в др. рубриках		Травмы, отравления, некоторые др. последствия воздействия внешних причин	
	Всего		из них врожденные аномалии системы кровообращения					
	2010	2011	2010	2011	2010	2011	2010	2011
Российская Федерация	33,54		13,20		52,11		107,97	
СФО	31,8	32,8	13,7	14,3	51,0	51,5	94,5	102,2
Республика Алтай	29,8	25,6	17,7	13,9	34,9	51,4	43,5	51,6
Республика Бурятия	16,6	16,5	6,2	5,9	2,0	0,0	46,3	41,7
Республика Тыва	14,9	15,0	4,8	4,7	43,4	54,5	63,4	63,7
Республика Хакасия	20,8	23,9	9,4	9,4	40,0	39,1	128,6	136,7
Алтайский край	39,5	38,1	19,5	19,3	45,4	40,6	74,5	80,3
Забайкальский край	36,2	34,0	12,2	11,5	67,3	69,8	62,3	67,4
Красноярский край	28,3	29,8	11,2	11,5	47,2	43,7	103,1	115,4
Иркутская область	28,0	31,6	8,3	10,2	61,1	73,5	104,8	113,3
Кемеровская область	43,7	45,4	17,1	18,7	68,1	65,8	120,0	128,3
Новосибирская область	23,5	23,6	10,8	11,4	43,8	42,2	95,1	106,3
Омская область	41,7	43,2	23,0	24,6	66,3	67,4	126,1	129,4
Томская область	29,5	35,0	17,9	18,8	39,0	37,4	69,3	89,5

3.3. ЗАБОЛЕВАЕМОСТЬ ПОДРОСТКОВ

Таблица 3.23

Зарегистрировано с впервые в жизни установленным диагнозом подростков по классам болезней
(по СФО на 1 000 соответствующего населения)

Классы болезней/годы	2009 РФ	2004	2005	2006	2007	2008	2009	2010	2011
Всего	1360,4	1006,4	1079,4	1128,7	1162,4	1144,2	1299,9	1280,2	1360,4
Некоторые инфекционные и паразитарные болезни	39,6	41,4	49,6	55,8	49,8	46,1	42,9	42,6	46,6
Новообразования	3,5	3,1	3,0	3,0	4,3	3,8	3,8	4,1	4,4
Болезни крови и кроветворных органов	8,5	5,6	6,3	6,3	6,4	6,5	7,2	7,1	7,3
Болезни эндокринной системы	24,3	25,9	27,0	26,5	25,7	25,8	24,5	26,2	25,2
Психические расстройства	14,3	17,6	17,8	18,1	17,2	17,2	19,9	18,1	17,1
Болезни нервной системы	36,5	24,6	27,8	30,9	30,4	31,8	31,8	33,7	35,3
Болезни глаза и его придат-го аппарата	54,3	46,9	48,4	49,6	50,3	52,9	54,3	57,8	60,1
Болезни уха и сосцевидного отростка	29,8	22,9	24,1	24,2	24,7	23,4	28,2	29,3	29,7
Болезни системы кровообращения	17,4	13,7	14,0	15,6	17,4	17,7	19,4	19,6	21,0
Болезни органов дыхания	683,3	422,9	459,2	492,9	514,1	489,8	626,9	591,7	638,2
Болезни органов пищеварения	69,8	67,3	68,4	70,0	67,5	67,9	70,1	74,9	84,1
Болезни кожи и подкожной клетчатки	83,4	67,0	74,3	72,8	81,4	80,3	82,5	74,9	74,4
Болезни костно-мышечной системы	58,7	55,2	52,5	51,5	54,9	54,4	59,8	61,1	63,7
Болезни мочеполовой системы	57,9	53,5	59,2	56,7	57,0	56,4	58,2	62,4	63,6
Беременность, роды и послеродовой пе-	15,6	8,8	9,8	8,4	9,0	10,1	9,7	10,1	10,0
Врожденные аномалии	3,7	3,1	3,1	3,1	3,3	3,5	4,1	3,8	3,8
Симптомы, признаки и отклонения от	23,1	15,9	17,6	21,2	23,4	22,3	23,4	21,6	23,3
Травмы и отравления	144,7	111,0	117,3	122,0	125,5	134,3	133,3	141,2	153,6



Рис. 3.40. Структура заболеваемости подростков с впервые в жизни установленным диагнозом по СФО в 2011 году.



Рис. 3.41. Динамика заболеваемости подростков по СФО с впервые в жизни установленным диагнозом.

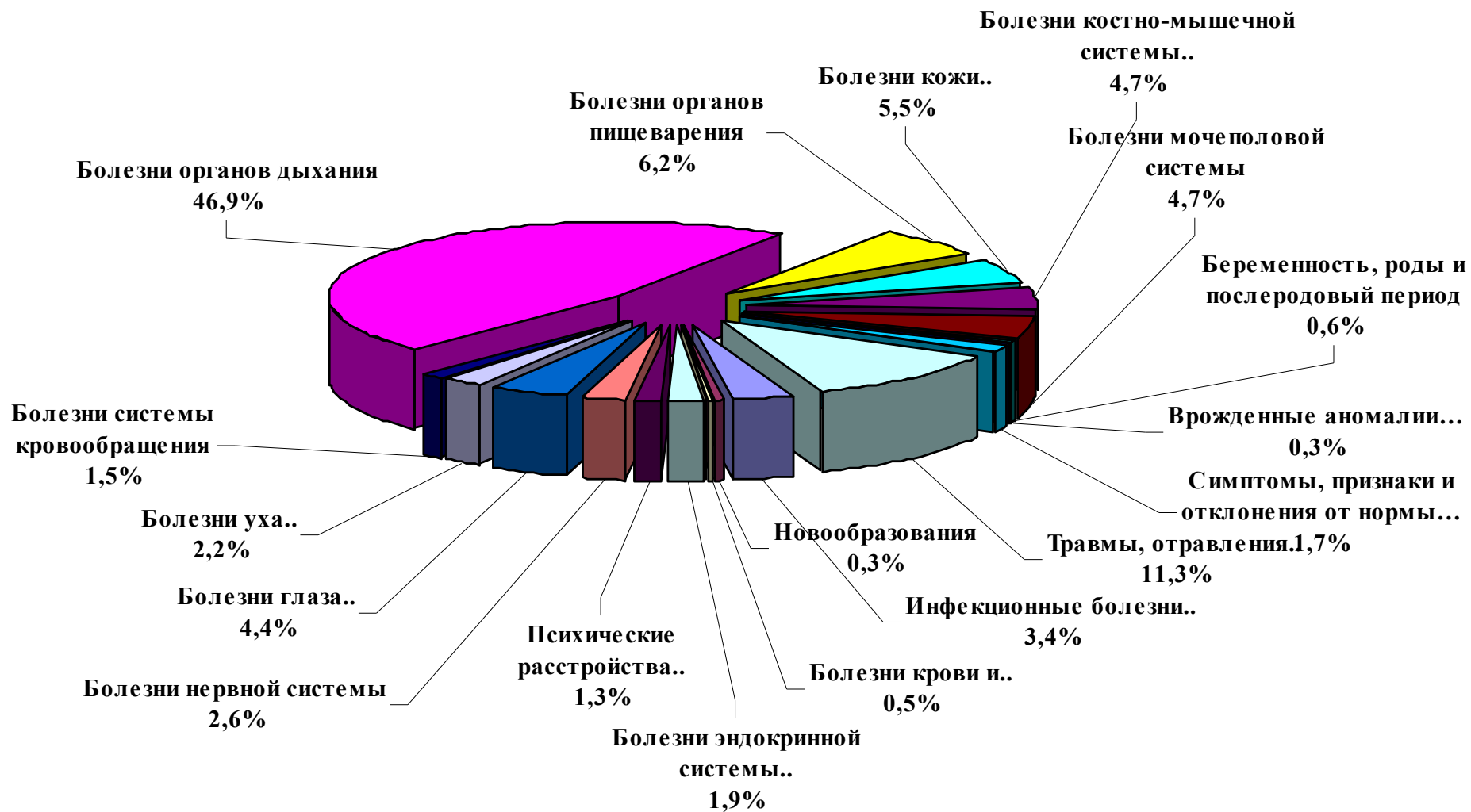

Рис. 3.42. Заболеваемость подростков с впервые в жизни установленным диагнозом по территориям СФО в 2011 г.

**Структура заболеваемости подростков по СФО
с впервые в жизни установленным диагнозом (%)**

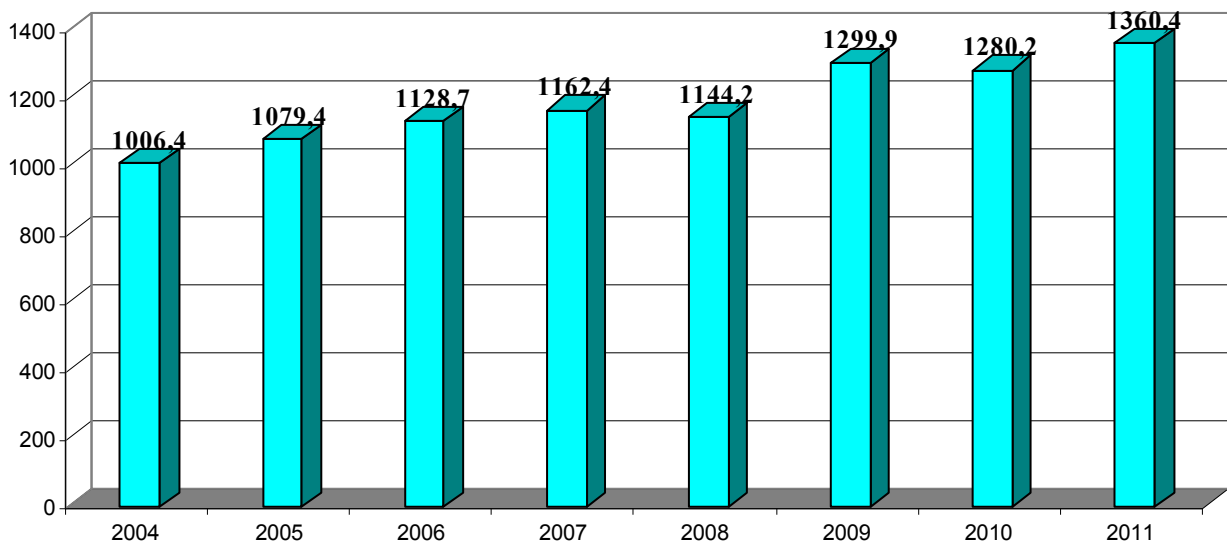
Классы болезней/годы	2006	2007	2008	2009	2010	2011
Всего	100	100	100	100	100	100
Некоторые инфекционные и паразитарные болезни	4,9	4,3	4,0	3,3	3,3	3,4
Новообразования	0,3	0,4	0,3	0,3	0,3	0,3
Болезни крови, кроветворных тканей и отдельные нарушения, вовлекающие иммунный механизм	0,5	0,6	0,6	0,6	0,6	0,5
Болезни эндокринной системы, расстройства питания и нарушения обмена веществ	2,4	2,2	2,3	1,9	2,0	1,9
Психические расстройства и расстройства поведения	1,6	1,5	1,5	1,5	1,4	1,3
Болезни нервной системы	2,7	2,6	2,8	2,4	2,6	2,6
Болезни глаза и его придаточного аппарата	4,4	4,3	4,6	4,2	4,5	4,4
Болезни уха и сосцевидного отростка	2,1	2,1	2,0	2,2	2,3	2,2
Болезни системы кровообращения	1,4	1,5	1,5	1,5	1,5	1,5
Болезни органов дыхания	43,7	44,2	42,8	48,2	46,2	46,9
Болезни органов пищеварения	6,2	5,8	5,9	5,4	5,9	6,2
Болезни кожи и подкожной клетчатки	6,4	7,0	7,0	6,4	5,9	5,5
Болезни костно-мышечной системы и соединительной ткани	4,6	4,7	4,8	4,6	4,8	4,7
Болезни мочеполовой системы	5,0	4,9	4,9	4,5	4,9	4,7
Беременность, роды и послеродовый период	0,8	0,8	0,9	0,8	0,8	0,6
Врожденные аномалии, деформации и хромосомные аномалии	0,3	0,3	0,3	0,3	0,3	0,3
Симптомы, признаки и отклонения от нормы, неклассифицированные в др. рубриках	1,9	2,0	1,9	1,8	1,7	1,7
Травмы, отравления и др. последствия воздействия внешних причин	10,8	10,8	11,7	10,3	11,0	11,3

Зарегистрировано с впервые в жизни установленным диагнозом подростков по классам, группам болезней и отдельным нозологическим формам
(на 1 000 соответствующего населения)

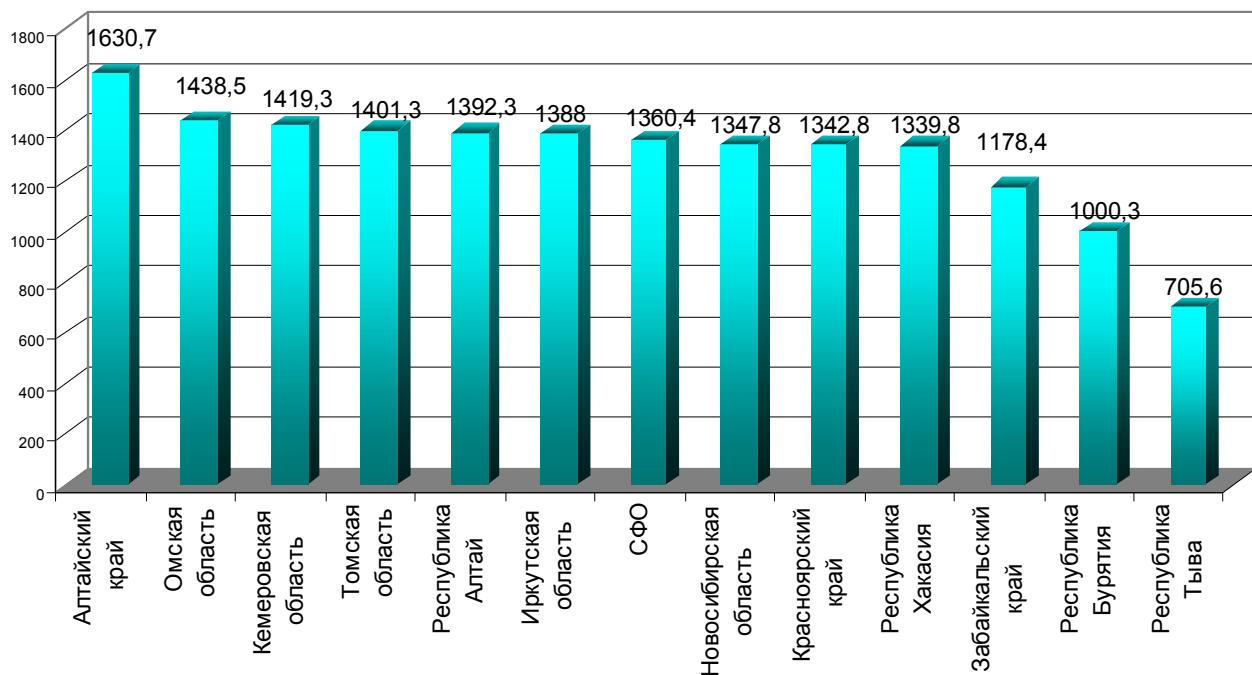
Территории	Зарегистрировано больных подростков Всего		В том числе:									
			Некоторые инфекционные и паразитарные болезни				Новообразования	Болезни крови и кроветворных органов				
			Всего		из них: туберкулез*			всего		из них анемии		
2010	2011	2010	2011	2010	2011	2010	2011	2010	2011	2010	2011	
СФО	1280,2	1360,4	42,6	46,6	47,3	50,0	4,1	4,4	7,1	7,3	6,6	6,7
Республика Алтай	1185,1	1392,3	47,4	40,3	0,0	38,0	0,9	3,6	13,3	13,8	10,9	13,8
Республика Бурятия	953,8	1000,3	19,6	17,7	48,3	56,8	1,9	1,9	10,1	12,8	9,8	12,6
Республика Тыва	676,6	705,6	74,1	54,6	216,5	221,0	0,7	1,0	7,9	7,3	7,7	7,1
Республика Хакасия	1199,6	1339,8	33,4	42,4	35,2	66,6	3,8	3,5	4,6	4,1	4,3	3,5
Алтайский край	1534,2	1630,7	42,8	39,8	40,8	36,4	4,9	5,1	8,5	8,9	7,9	8,2
Забайкальский край	1160,7	1178,4	33,9	35,3	33,4	45,2	3,6	3,0	6,9	6,9	6,7	6,4
Красноярский край	1214,7	1342,8	36,8	37,2	28,2	39,6	4,2	5,2	3,3	4,4	3,1	4,1
Иркутская область	1380,7	1388,0	53,3	47,7	51,7	47,2	6,8	7,2	9,6	9,0	9,0	8,0
Кемеровская область	1330,3	1419,3	36,3	35,7	57,6	48,7	4,3	3,3	6,0	7,3	5,6	6,6
Новосибирская область	1222,6	1347,8	51,0	98,9	47,7	52,5	3,4	4,1	5,4	5,1	4,2	3,9
Омская область	1388,1	1438,5	45,1	41,4	54,0	46,4	2,7	3,5	11,0	9,7	10,6	9,3
Томская область	1290,3	1401,3	45,0	46,8	14,7	28,4	4,6	6,1	3,2	3,3	2,7	2,9

* – показатель рассчитан на 100 000 подросткового населения по данным ФГБУ «Новосибирский научно-исследовательский институт туберкулеза» Минздравсоцразвития России

Территории	В том числе:							
	Болезни эндокринной системы, расстройства питания и нарушения обмена веществ							
	Всего		Из них:				Ожирение	
			Сахарный диабет					
			всего		в т.ч. инсулинозависимый			
2010	2011	2010	2011	2010	2011	2010	2011	
СФО	26,2	25,2	0,14	0,15	0,004	0,011	5,1	5,3
Республика Алтай	28,7	39,8	0,00	0,00	0,000	0,000	1,4	3,6
Республика Бурятия	28,0	28,4	0,11	0,09	0,000	0,000	2,2	3,1
Республика Тыва	35,4	34,7	0,00	0,00	0,000	0,000	1,1	1,6
Республика Хакасия	20,8	25,4	0,21	0,28	0,000	0,000	6,2	8,1
Алтайский край	26,2	25,8	0,16	0,14	0,012	0,000	5,8	6,2
Забайкальский край	24,4	23,7	0,11	0,19	0,000	0,024	3,5	3,5
Красноярский край	21,6	20,2	0,22	0,18	0,018	0,021	5,9	5,5
Иркутская область	48,9	48,0	0,12	0,17	0,000	0,000	5,6	5,5
Кемеровская область	30,7	26,9	0,10	0,05	0,000	0,012	9,0	10,2
Новосибирская область	12,8	12,2	0,18	0,18	0,000	0,013	3,7	3,3
Омская область	12,0	10,8	0,04	0,17	0,000	0,015	3,1	2,5
Томская область	24,7	24,5	0,19	0,22	0,000	0,032	4,6	5,6

Территории	В том числе:							
	Психические расстройства и расстройства поведения		Болезни нервной системы					
			Всего		Из них:			
					Эпилепсия		Детский церебральный паралич	
2010	2011	2010	2011	2010	2011	2010	2011	
СФО	18,1	17,1	33,7	35,3	0,7	0,7	0,13	0,15
Республика Алтай	9,1	3,8	27,8	31,1	2,1	1,9	0,00	0,76
Республика Бурятия	11,9	10,5	37,8	39,8	0,5	0,3	0,00	0,12
Республика Тыва	5,0	4,5	8,4	6,5	1,7	1,0	1,15	0,43
Республика Хакасия	11,9	11,1	45,9	48,6	0,4	0,6	0,05	0,33
Алтайский край	24,8	24,0	42,2	44,6	0,4	0,7	0,12	0,07
Забайкальский край	16,0	18,5	22,0	22,0	0,6	0,7	0,20	0,17
Красноярский край	14,0	14,5	30,9	35,2	1,2	1,7	0,22	0,20
Иркутская область	16,9	16,8	48,1	40,4	0,7	0,0	0,13	0,21
Кемеровская область	31,9	25,4	25,5	30,1	0,4	0,4	0,09	0,08
Новосибирская область	16,2	15,5	24,5	24,9	0,5	0,7	0,06	0,03
Омская область	11,3	9,0	35,3	40,5	0,6	0,5	0,00	0,00
Томская область	22,7	25,9	44,9	50,9	0,4	0,7	0,10	0,50

Территории	В том числе:											
	Психические расстройства и расстройства поведения, связанные с употреблением психоактивных веществ*		Из них:									
			Алкогольные психозы		Алкоголизм		Наркомания		Эпизодическое употребление алкоголя		Эпизодическое употребление наркотических веществ	
2010	2011	2010	2011	2010	2011	2010	2011	2010	2011	2010	2011	
С Ф О	1024,5	976,5	0,4	0,16	12,1	13,89	20,3	8,62	807,2	755,52	141,0	151,07
Республика Алтай	178,5	126,8	0,0	0,00	0,0	0,0	0,0	0,0	147,0	88,76	10,5	38,04
Республика Бурятия	780,4	684,1	0,0	0,00	0,0	0,0	2,5	2,99	343,2	274,82	432,1	382,35
Республика Тыва	238,1	159,6	0,0	0,00	0,0	0,0	0,0	0,0	184,0	73,67	54,1	85,95
Республика Хакасия	801,2	799,7	0,0	0,00	0,0	11,11	4,4	16,66	545,9	460,93	215,7	283,22
Алтайский край	1045,3	1102,8	0,0	0,00	16,8	8,40	2,4	1,40	858,3	936,27	94,7	93,77
Забайкальский край	605,7	817,7	2,1	0,00	2,1	7,13	2,1	4,75	323,8	399,33	233,9	385,07
Красноярский край	814,2	842,4	0,0	0,00	4,5	9,63	8,2	6,42	577,0	615,47	163,6	123,09
Иркутская область	644,6	657,5	0,0	0,00	35,8	47,22	83,6	16,53	383,0	408,45	107,4	139,30
Кемеровская область	2264,9	1804,0	1,0	0,00	18,2	12,75	30,3	20,87	2014,4	1540,8	144,4	166,95
Новосибирская область	1027,5	1083,4	1,1	0,00	5,7	6,56	17,0	9,18	852,7	920,79	116,9	112,80
Омская область	640,6	553,8	0,0	0,00	9,2	17,02	6,6	1,55	540,4	462,51	51,4	49,50
Томская область	1696,6	1544,1	0,0	3,15	5,9	0,0	0,0	3,15	1556,0	1414,9	99,6	81,93

* – показатели рассчитаны на 100 000 подросткового населения

Территории	В том числе:							
	Болезни глаза и его придаточного аппарата				Болезни уха и сосцевидного отростка			
	Всего		из них миопия		Всего		из них хронический отит	
	2010	2011	2010	2011	2010	2011	2010	2011
СФО	57,8	60,1	18,0	15,1	29,3	29,7	0,9	0,7
Республика Алтай	81,7	113,4	21,9	36,1	63,7	80,5	1,2	1,1
Республика Бурятия	52,1	53,6	43,4	16,0	18,2	18,4	1,3	1,4
Республика Тыва	21,6	27,2	8,3	10,8	12,6	13,9	1,1	1,5
Республика Хакасия	51,0	60,7	10,2	10,3	27,0	26,7	0,6	0,6
Алтайский край	61,0	68,5	21,4	13,7	37,3	37,4	0,4	0,4
Забайкальский край	67,3	63,4	12,2	20,6	28,4	28,5	1,4	1,2
Красноярский край	62,7	70,5	16,2	20,3	25,2	28,4	1,3	1,3
Иркутская область	63,4	59,9	23,3	0,0	32,5	30,4	1,3	0,0
Кемеровская область	54,1	52,5	14,3	16,9	31,6	32,8	0,8	0,7
Новосибирская область	40,7	43,7	12,5	14,3	24,7	25,9	0,3	0,4
Омская область	65,0	64,4	22,2	21,6	31,4	29,8	0,8	0,8
Томская область	66,3	68,0	13,9	19,2	29,4	26,3	0,4	0,4

Территории	В том числе:					
	Болезни системы кровообращения					
	Всего		Из них:			
			Болезни, характеризующиеся повышенным кровяным давлением		Хронические ревматические болезни сердца	
2010	2011	2010	2011	2010	2011	
СФО	19,6	21,0	4,1	4,0	0,03	0,03
Республика Алтай	18,0	14,8	5,2	3,0	0,00	0,00
Республика Бурятия	15,9	12,5	0,9	0,7	0,00	0,06
Республика Тыва	5,0	5,0	0,6	0,0	0,06	0,00
Республика Хакасия	11,6	10,4	1,0	0,2	0,10	0,06
Алтайский край	17,2	18,0	0,7	0,9	0,00	0,00
Забайкальский край	14,7	16,3	1,5	1,3	0,05	0,00
Красноярский край	30,6	34,3	4,3	4,9	0,03	0,07
Иркутская область	16,0	15,7	3,8	4,2	0,03	0,02
Кемеровская область	30,0	35,2	13,3	12,0	0,01	0,02
Новосибирская область	12,7	12,9	3,6	3,6	0,04	0,01
Омская область	17,4	18,4	2,7	2,6	0,01	0,00
Томская область	17,1	19,6	0,7	0,9	0,03	0,09

Территории	В том числе:									
	Болезни органов дыхания									
	Всего		Из них:							
			Пневмонии		Астма и астматический статус		Бронхит хронический и неуточненный		Хронические болезни миндалин и аденоидов	
2010	2011	2010	2011	2010	2011	2010	2011	2010	2011	
СФО	591,7	638,2	3,7	3,9	1,3	1,3	0,9	4,1	9,1	8,9
Республика Алтай	527,3	642,9	0,8	1,1	0,3	0,6	0,6	0,3	7,9	4,3
Республика Бурятия	460,8	491,0	5,6	5,3	0,9	1,2	0,7	0,0	6,5	5,4
Республика Тыва	229,9	301,0	1,4	2,8	0,5	0,7	1,8	2,5	1,3	2,4
Республика Хакасия	484,6	558,4	1,9	1,2	1,2	0,6	3,9	1,1	2,1	2,2
Алтайский край	770,6	787,7	4,8	4,3	1,3	0,9	0,3	0,4	8,1	9,1
Забайкальский край	515,5	503,2	4,9	3,4	1,5	1,4	3,3	1,8	7,9	9,4
Красноярский край	530,1	605,0	3,7	3,4	1,8	1,5	0,4	24,2	8,6	9,1
Иркутская область	633,3	663,6	4,9	5,6	1,7	2,1	1,5	0,9	12,7	13,1
Кемеровская область	553,5	639,1	3,6	4,6	1,0	1,1	0,9	0,2	8,9	8,8
Новосибирская область	664,2	718,1	2,5	2,6	1,7	1,6	0,3	0,2	10,2	8,1
Омская область	617,6	629,4	2,6	3,3	0,4	0,5	0,3	0,2	12,7	9,7
Томская область	643,3	706,3	3,9	4,0	1,5	1,5	0,4	0,3	7,0	8,9

Территории	В том числе:							
	Болезни органов пищеварения							
	Всего		Из них:					
			Гастрит, дуоденит		Язва желудка и 12-перстной кишки		Болезни желчного пузыря и желчевыводящих путей	
2010	2011	2010	2011	2010	2011	2010	2011	
СФО	74,9	84,1	19,2	19,5	1,3	1,2	6,5	6,2
Республика Алтай	66,4	56,8	19,7	24,2	0,3	0,1	2,7	2,8
Республика Бурятия	67,1	69,0	45,1	16,6	0,7	0,6	6,4	4,4
Республика Тыва	26,6	21,8	7,4	6,6	0,6	0,2	4,1	3,3
Республика Хакасия	87,3	95,1	18,8	29,8	1,6	1,4	4,4	6,2
Алтайский край	89,2	116,8	23,9	31,5	1,3	1,1	6,1	6,1
Забайкальский край	67,9	74,5	15,7	17,1	0,8	1,4	12,5	11,7
Красноярский край	72,5	77,1	18,5	19,5	1,9	1,9	7,8	9,6
Иркутская область	84,2	83,6	22,3	22,9	1,3	1,5	6,5	6,0
Кемеровская область	47,2	51,2	19,9	22,3	1,4	1,2	4,1	3,7
Новосибирская область	41,0	44,0	9,4	10,3	1,2	1,0	5,9	4,3
Омская область	152,0	194,9	13,4	13,5	0,9	0,7	4,6	4,3
Томская область	56,7	53,7	18,1	16,2	1,3	1,7	10,7	9,5

Территории	В том числе:											
	Болезни кожи и подкожной клетчатки						Болезни костно-мышечной системы и соединительной ткани					
	Всего		Из них:				Всего		Из них:			
			Атопический дерматит		Контактный дерматит				Реактивные артропатии		Юношеский (ювениальн.) Артрит	
2010	2011	2010	2011	2010	2011	2010	2011	2010	2011	2010	2011	
СФО	74,9	74,4	4,8	4,8	15,2	12,8	61,1	63,7	0,6	1,7	0,20	0,27
Республика Алтай	106,7	156,5	8,9	4,4	19,8	0,0	41,2	33,7	0,0	0,3	0,21	0,00
Республика Бурятия	53,4	57,7	7,0	5,9	43,1	16,6	29,2	26,2	0,2	0,2	0,23	0,99
Республика Тыва	90,5	60,4	2,2	3,4	22,1	11,5	14,0	13,9	0,0	0,2	0,27	0,00
Республика Хакасия	79,8	81,5	6,3	12,3	16,5	16,4	76,3	88,5	0,3	0,3	0,40	0,44
Алтайский край	91,2	98,1	5,2	4,5	14,7	20,3	74,8	80,4	0,8	1,2	0,17	0,21
Забайкальский край	77,0	74,7	5,0	5,0	16,0	13,6	62,2	61,8	0,3	0,7	0,44	0,36
Красноярский край	68,0	72,2	4,9	5,3	9,6	10,8	59,8	58,8	0,8	0,3	0,27	0,45
Иркутская область	69,0	77,7	4,3	4,5	9,1	8,1	74,9	67,0	0,7	9,4	0,17	0,00
Кемеровская область	77,2	71,5	3,2	3,4	16,2	13,6	75,4	90,4	0,6	0,4	0,07	0,08
Новосибирская область	71,8	59,1	5,2	4,1	13,7	10,0	39,7	43,3	1,1	0,7	0,22	0,31
Омская область	78,8	66,7	5,4	5,0	16,5	13,8	55,5	57,1	0,3	0,2	0,08	0,28
Томская область	68,3	79,5	3,3	4,6	12,3	14,1	74,3	83,5	0,2	0,3	0,15	0,28

Территории	В том числе:							
	Болезни мочеполовой системы							
	Всего		Из них:					
			Гломерулярные, тубулоинтерстициальные болезни почек, другие болезни почки и мочеточника		Мочекаменная болезнь		Почечная недостаточность	
2010	2011	2010	2011	2010	2011	2010	2011	
СФО	62,4	63,6	6,0	5,7	0,25	0,33	0,05	0,03
Республика Алтай	50,0	49,1	7,2	9,8	0,23	0,13	0,11	0,00
Республика Бурятия	34,4	30,9	6,0	5,4	0,25	0,27	0,37	0,00
Республика Тыва	33,9	24,1	2,8	2,4	0,29	0,12	0,06	0,00
Республика Хакасия	51,7	55,1	4,2	4,8	0,42	0,72	0,00	0,11
Алтайский край	94,0	114,2	5,4	7,1	0,33	0,34	0,01	0,00
Забайкальский край	65,9	70,3	14,6	13,9	0,09	0,33	0,02	0,02
Красноярский край	59,1	64,6	4,4	4,6	0,40	0,62	0,08	0,06
Иркутская область	69,7	67,2	9,5	8,4	0,32	0,32	0,02	0,01
Кемеровская область	64,7	61,4	3,8	2,8	0,20	0,29	0,02	0,02
Новосибирская область	57,4	45,3	3,9	3,5	0,08	0,13	0,03	0,04
Омская область	49,7	53,6	6,4	4,1	0,10	0,05	0,00	0,00
Томская область	61,4	61,3	4,6	5,0	0,45	0,57	0,00	0,03

Территории	В том числе:							
	Врожденные аномалии развития, деформации и хромосомные аномалии				Симптомы, признаки и отклонения, неклассифицирова- нные в др. рубриках		Травмы, отравления, некоторые др. последствия воздействия внешних причин	
	Всего		из них врожденные аномалии системы кровообращения					
	2010	2011	2010	2011	2010	2011	2010	2011
СФО	3,8	3,8	1,0	1,1	21,6	23,3	141,2	153,6
Республика Алтай	0,8	2,5	0,2	0,6	15,3	18,5	75,7	84,7
Республика Бурятия	0,8	1,2	0,4	0,2	4,4	0,0	102,9	124,2
Республика Тыва	1,8	0,9	0,6	0,1	22,9	16,8	84,2	106,6
Республика Хакасия	2,4	8,6	0,3	0,7	19,0	19,0	175,9	193,5
Алтайский край	4,5	4,8	1,1	1,7	14,7	15,5	118,4	131,8
Забайкальский край	4,9	5,9	1,1	1,0	29,9	42,0	104,6	113,3
Красноярский край	3,6	3,9	0,9	1,1	24,6	23,5	157,9	177,7
Иркутская область	3,0	3,0	0,5	0,5	38,9	36,3	103,2	107,1
Кемеровская область	8,3	5,5	2,0	1,6	21,7	36,3	218,2	204,3
Новосибирская область	1,2	1,5	0,6	0,9	10,6	6,0	136,5	180,5
Омская область	3,3	3,2	1,1	1,4	22,2	25,9	170,0	171,6
Томская область	4,2	5,1	2,0	2,0	14,9	14,5	102,6	120,6

Зарегистрировано больных подростков по классам болезней (всего по СФО)
(на 1 000 соответствующего населения)

Классы болезней/годы	2009 РФ	2005	2006	2007	2008	2009	2010	2011
Всего	2202,8	1751,5	1811,4	1861,6	1872,2	2045,4	2044,8	2143,8
Некоторые инфекционные и паразитарные болезни	48,9	61,9	67,4	61,9	57,5	52,6	51,8	66,4
Новообразования	7,3	5,5	6,0	7,4	7,3	7,4	7,8	9,1
Болезни крови и кроветворных органов	17,7	13,2	13,5	13,2	13,3	14,3	14,4	14,7
Болезни эндокринной системы	81,5	81,3	83,6	79,0	79,3	81,5	84,7	84,9
Психические расстройства	67,3	79,4	83,8	83,4	84,1	91,3	92,1	91,7
Болезни нервной системы	111,8	79,7	84,6	86,9	91,6	94,8	103,4	106,8
Болезни глаза и его придаточного аппарата	184,1	149,9	149,3	152,6	160,9	170,6	184,8	190,3
Болезни уха и сосцевидного отростка	41,6	34,1	34,3	34,6	33,5	38,8	41,1	40,9
Болезни системы кровообращения	52,1	36,3	38,6	42,7	44,6	49,8	52,1	55,3
Болезни органов дыхания	787,1	531,3	568,1	592,9	570,4	711,7	666,0	709,2
Болезни органов пищеварения	189,5	164,5	161,6	162,8	169,3	164,1	171,9	183,7
Болезни кожи и подкожной клетчатки	108,3	96,1	97,1	106,6	106,2	107,6	96,4	96,3
Болезни костно-мышечной системы	165,5	134,8	131,5	140,1	144,0	150,1	150,1	160,1
Болезни мочеполовой системы	111,6	104,2	103,7	103,4	106,7	106,6	112,7	112,6
Беременность, роды и послеродовой период	18,1	11,4	10,2	10,7	11,7	11,5	12,1	10,0
Врожденные аномалии	21,3	16,9	16,8	17,8	18,5	20,3	21,2	22,0
Симптомы, признаки и отклонения от нормы.	51,5	32,1	37,3	38,4	37,2	36,9	34,8	34,6
Травмы и отравления	146,9	119,0	124,0	127,3	136,1	135,5	142,6	155,1



Рис. 3.43. Динамикам общей заболеваемости у подростков по СФО (на 1000 соответствующего населения).



Рис. 3.44. Заболеваемость болезнями органов дыхания у подростков по СФО (общая на 1000 соответствующего населения).

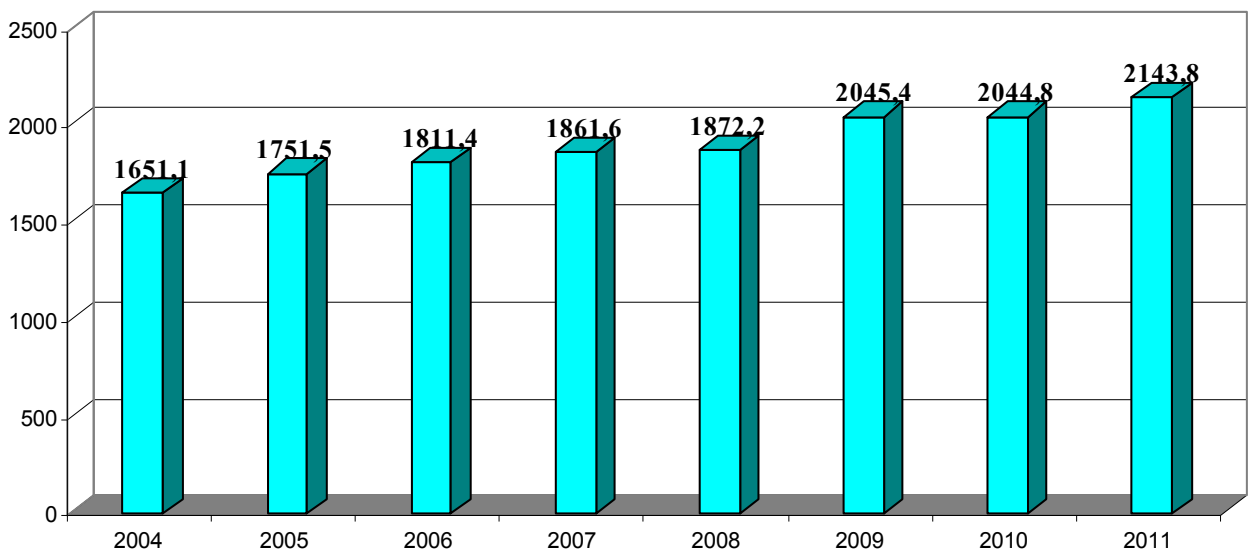

Рис. 3.45. Показатели уровня общей заболеваемости у подростков по территориям СФО в 2011 г. (на 1 000 соответствующего населения)

Структура общей заболеваемости подростков по СФО (%)

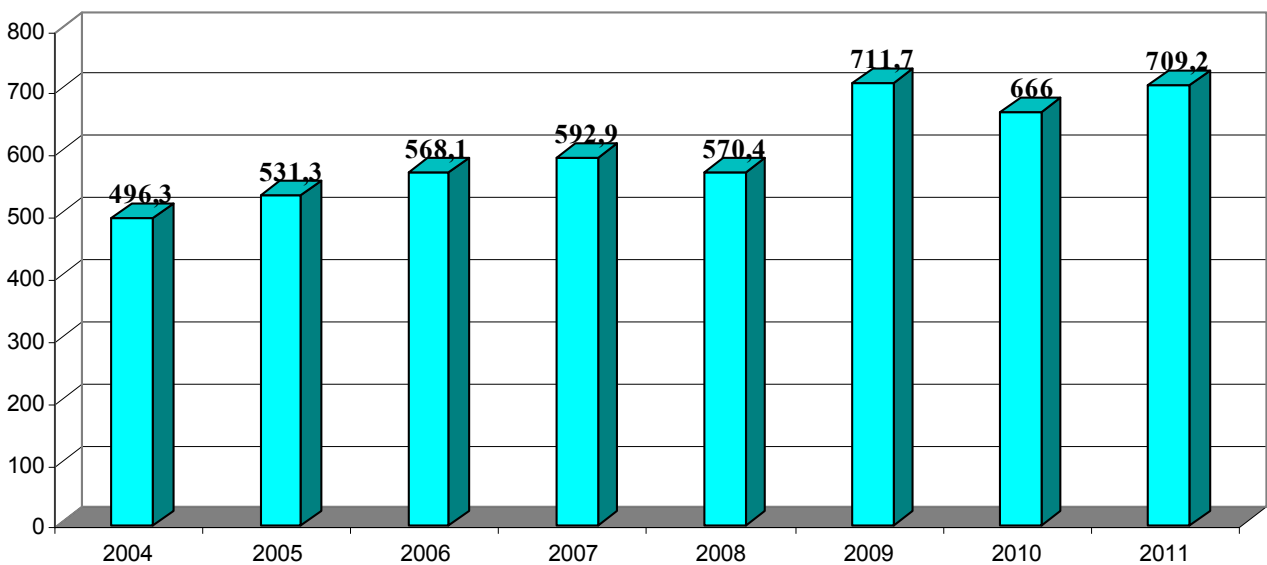
Классы болезней/годы	2007	2008	2009	2010	2011
Всего	100	100	100	100	100
Некоторые инфекционные и паразитарные болезни	3,3	3,1	2,6	2,5	3,1
Новообразования	0,4	0,4	0,4	0,4	0,4
Болезни крови, кроветворных тканей и отдельные нарушения, вовлекающие иммунный механизм	0,7	0,7	0,7	0,7	0,7
Болезни эндокринной системы, расстройства питания и нарушения обмена веществ	4,2	4,2	4,0	4,1	4,0
Психические расстройства и расстройства поведения	4,5	4,5	4,5	4,5	4,3
Болезни нервной системы	4,7	4,9	4,6	5,1	5,0
Болезни глаза и его придаточного аппарата	8,2	8,6	8,3	9,0	8,9
Болезни уха и сосцевидного отростка	1,9	1,8	1,9	2,0	1,9
Болезни системы кровообращения	2,3	2,4	2,4	2,5	2,6
Болезни органов дыхания	31,9	30,5	34,8	32,6	33,1
Болезни органов пищеварения	8,7	9,0	8,0	8,4	8,6
Болезни кожи и подкожной клетчатки	5,7	5,7	5,3	4,7	4,5
Болезни костно-мышечной системы и соединительной ткани	7,5	7,7	7,3	7,6	7,5
Болезни мочеполовой системы	5,6	5,7	5,2	5,5	5,3
Беременность, роды и послеродовый период	0,6	0,6	0,6	0,6	0,5
Врожденные аномалии, деформации и хромосомные аномалии	1,0	1,0	1,0	1,0	1,0
Симптомы, признаки и отклонения от нормы, неклассифицированные в др. рубриках	2,1	2,0	1,8	1,7	1,6
Травмы, отравления и др. последствия воздействия внешних причин	6,8	7,3	6,6	7,0	7,2

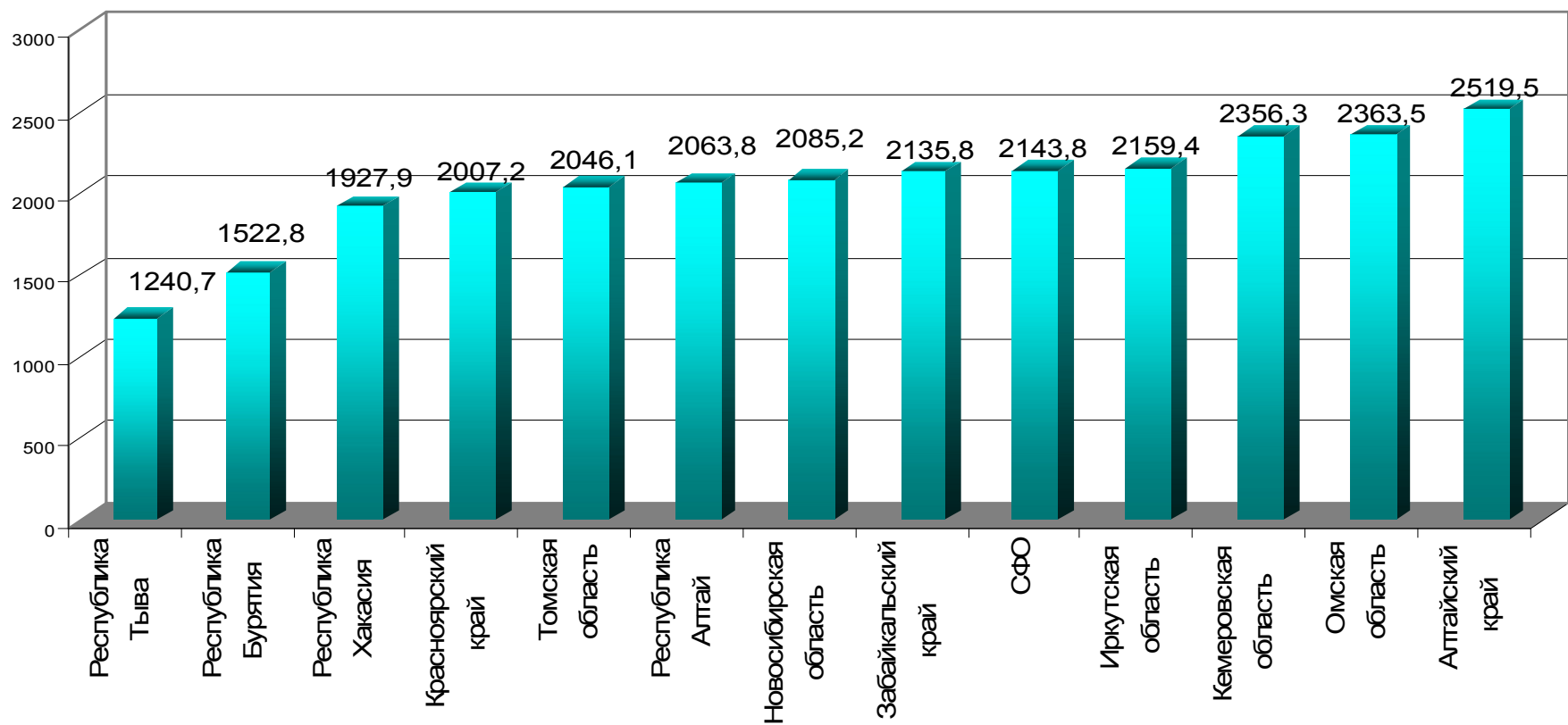

Рис. 3.46. Структура общей заболеваемости подростков в СФО в 2011 г. (на 1000 соответствующего населения).

Зарегистрировано больных подростков всего по классам, группам болезней и отдельным нозологическим формам
(на 1 000 соответствующего населения)

Территории	Зарегистрировано больных подростков Всего		В том числе:									
			Некоторые инфекционные и паразитарные болезни				Ново- образования		Болезни крови и кроветворных органов			
			Всего		из них: туберкулез*				Всего		из них анемии	
			2010	2011	2010	2011	2010	2011	2010	2011	2010	2011
СФО	2044,8	2143,8	51,8	66,4	55,0	62,6	7,8	9,1	14,4	14,7	12,0	12,0
Республика Алтай	1795,2	2063,8	54,2	56,2	0,0	38,0	3,8	5,7	17,9	15,7	13,9	14,8
Республика Бурятия	1525,0	1522,8	27,0	20,3	50,8	68,7	4,5	3,7	16,6	20,4	16,1	20,1
Республика Тыва	1188,7	1240,7	100,0	72,0	292,3	307,0	1,6	2,0	22,1	16,3	21,2	14,9
Республика Хакасия	1760,8	1927,9	47,0	52,8	44,0	77,7	6,9	6,9	7,7	6,9	6,3	5,8
Алтайский край	2392,5	2519,5	52,9	49,8	36,0	39,2	10,3	10,3	18,1	19,0	15,3	15,8
Забайкальский край	2145,4	2135,8	40,0	40,3	37,6	42,8	7,7	6,8	15,8	16,0	14,8	14,6
Красноярский край	1833,4	2007,2	46,4	49,0	42,7	47,1	7,1	8,0	7,2	8,6	6,5	7,7
Иркутская область	2165,4	2159,4	59,2	52,6	64,7	73,2	12,5	18,6	18,3	17,9	15,9	14,6
Кемеровская область	2278,8	2356,3	44,1	42,7	50,5	54,5	7,2	6,2	14,4	15,4	10,5	11,1
Новосибирская область	1855,8	2085,2	58,3	199,0	45,4	55,1	6,3	7,0	13,2	13,1	7,4	6,8
Омская область	2300,5	2363,5	58,6	52,2	72,5	75,8	6,6	9,1	18,0	17,9	16,8	16,4
Томская область	1926,2	2046,1	55,9	58,0	35,2	37,8	7,8	12,3	5,8	5,4	4,7	4,5

* – показатель рассчитан на 100 000 подросткового населения по данным ФГБУ «Новосибирский научно-исследовательский институт туберкулеза» Минздравсоцразвития России

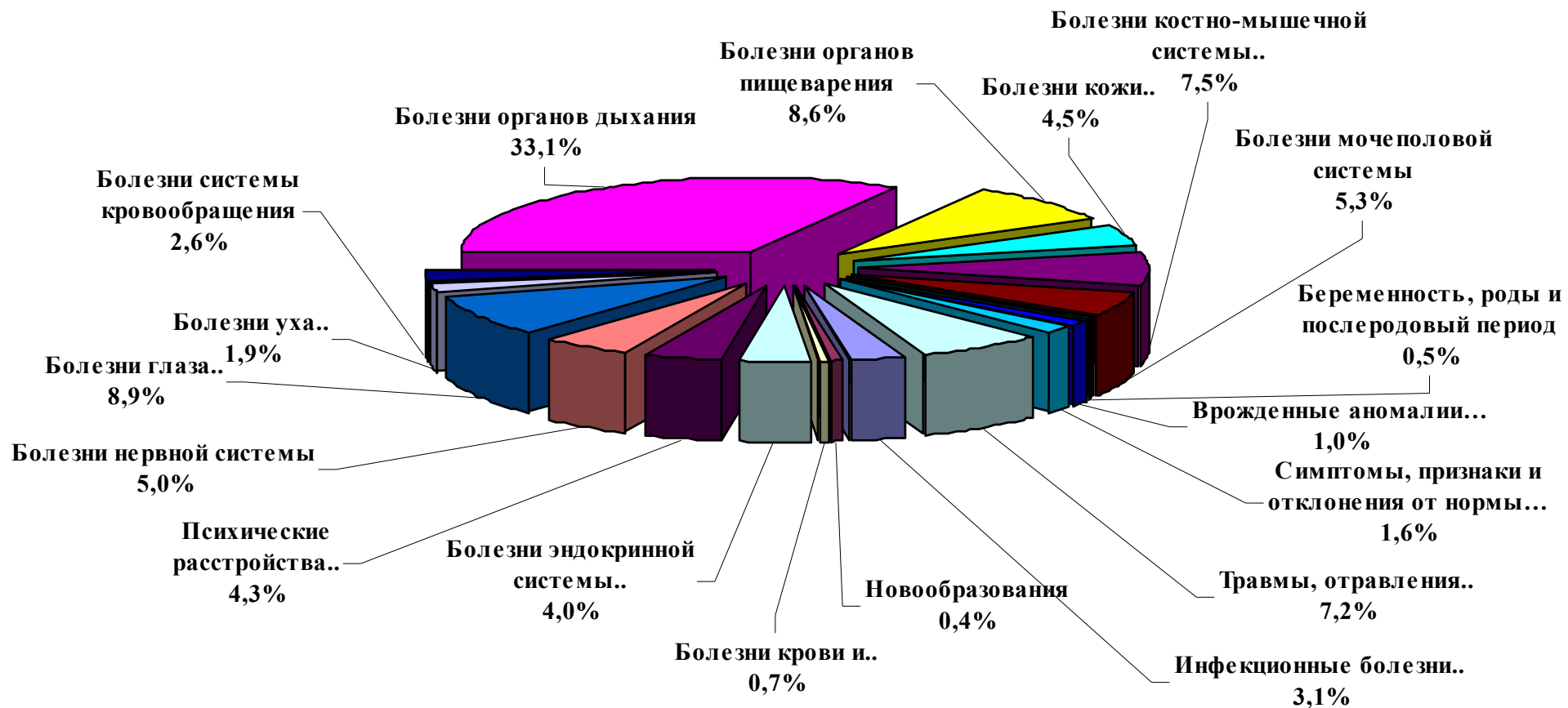
Субъекты РФ	В том числе:							
	Болезни эндокринной системы, расстройства питания и нарушения обмена веществ							
	Всего		Из них:					
			Сахарный диабет				Ожирение	
			Всего		в том числе инсулинозависимый			
2010	2011	2010	2011	2010	2011	2010	2011	
СФО	84,7	84,9	1,63	1,79	0,025	0,046	19,5	20,5
Республика Алтай	50,6	65,3	1,03	1,52	0,105	0,127	7,9	12,4
Республика Бурятия	108,4	110,1	0,93	1,16	0,025	0,060	8,6	11,4
Республика Тыва	208,1	229,2	0,11	0,18	0,000	0,000	3,7	6,1
Республика Хакасия	53,3	66,4	2,15	2,50	0,088	0,056	14,0	17,2
Алтайский край	79,9	82,4	1,52	1,54	0,036	0,042	23,3	26,7
Забайкальский край	88,3	89,6	1,50	1,64	0,000	0,048	15,2	16,0
Красноярский край	63,6	61,2	2,05	2,16	0,036	0,064	19,0	18,5
Иркутская область	146,5	131,7	1,80	2,20	0,000	0,000	21,5	21,6
Кемеровская область	99,5	105,8	1,47	1,54	0,010	0,046	37,6	37,2
Новосибирская область	39,5	39,9	2,03	1,93	0,045	0,039	13,7	14,1
Омская область	47,8	49,9	1,59	1,89	0,013	0,077	13,5	14,3
Томская область	65,0	66,3	1,32	1,61	0,029	0,063	16,3	18,7

Субъекты РФ	В том числе:							
	Психические расстройства и расстройства поведения		Болезни нервной системы					
			Всего		Из них:			
					Эпилепсия		Детский церебральный паралич	
2010	2011	2010	2011	2010	2011	2010	2011	
СФО	92,1	91,7	103,4	106,8	5,7	5,3	3,73	3,59
Республика Алтай	63,0	67,0	81,3	101,6	5,9	7,4	6,49	6,09
Республика Бурятия	48,0	43,5	82,8	83,5	5,5	4,8	3,34	3,32
Республика Тыва	30,0	32,4	41,1	38,4	10,4	9,8	5,96	4,60
Республика Хакасия	81,7	72,5	95,6	104,1	4,4	5,6	2,26	2,17
Алтайский край	125,4	133,8	148,7	160,4	5,1	5,9	3,65	3,78
Забайкальский край	79,4	77,6	96,7	94,4	5,6	6,2	3,55	3,45
Красноярский край	86,7	87,3	72,9	86,1	6,2	7,2	3,37	3,37
Иркутская область	66,3	69,2	127,1	123,1	6,9	0,0	4,16	3,93
Кемеровская область	130,3	121,1	100,1	99,9	5,6	5,9	4,77	4,48
Новосибирская область	109,4	102,7	90,6	88,8	4,7	5,3	3,44	2,75
Омская область	77,9	76,3	115,8	116,9	5,5	6,7	2,87	3,12
Томская область	97,6	112,0	114,3	123,1	4,5	5,1	2,97	3,59

Субъекты РФ	В том числе:											
	Психические расстройства и расстройства поведения, связанные с употреблением психоактивных веществ*		Из них:									
			Алкогольные психозы		Алкоголизм		Наркомания		Эпизодическое употребление алкоголя		Эпизодическое употребление наркотических веществ	
2010	2011	2010	2011	2010	2011	2010	2011	2010	2011	2010	2011	
С Ф О	2628,7	2689,6	0,7	0,3	30,9	26,7	41,8	41,8	2014,0	2073,3	320,4	335,5
Республика Алтай	913,4	494,5	0,0	0,0	0,0	0,0	0,0	0,0	745,4	304,3	42,0	76,1
Республика Бурятия	1634,5	1421,9	0,0	0,0	5,1	6,0	15,3	11,9	523,7	519,8	976,1	791,6
Республика Тыва	654,9	552,6	0,0	0,0	0,0	0,0	21,6	24,6	319,3	282,4	265,2	239,4
Республика Хакасия	1690,4	1732,7	0,0	0,0	4,4	11,1	17,6	27,8	1153,4	1182,9	396,2	422,1
Алтайский край	2200,8	2491,1	0,0	0,0	25,2	8,4	15,6	9,8	1819,6	2064,3	169,0	198,7
Забайкальский край	1524,8	1528,4	2,1	0,0	12,5	19,0	10,4	9,5	795,8	748,8	442,8	551,5
Красноярский край	2195,5	2141,8	0,0	0,0	29,1	18,2	26,4	21,4	1538,5	1472,9	297,2	291,1
Иркутская область	1477,2	1607,8	0,0	0,0	67,6	66,1	89,5	127,5	920,1	838,1	232,8	425,0
Кемеровская область	5730,3	5631,1	1,0	0,0	29,3	24,3	71,7	56,8	4937,6	4952,9	413,0	373,3
Новосибирская область	3690,0	3757,9	3,4	0,0	32,9	27,5	76,1	64,3	2897,5	3056,2	406,5	355,5
Омская область	1629,2	1797,5	0,0	0,0	40,9	46,4	21,1	17,0	1237,7	1376,7	93,6	122,2
Томская область	3812,2	3954,9	0,0	6,3	17,6	12,6	0,0	3,2	3478,2	3649,2	167,0	116,6

* – показатели рассчитаны на 100 000 подросткового населения

Субъекты РФ	В том числе:							
	Болезни глаза и его придаточного аппарата				Болезни уха и сосцевидного отростка			
	Всего		из них миопия		Всего		из них хронический отит	
	2010	2011	2010	2011	2010	2011	2010	2011
СФО	184,8	190,3	84,4	84,8	41,1	40,9	3,7	3,3
Республика Алтай	206,0	252,9	66,2	104,0	83,5	97,6	11,5	9,9
Республика Бурятия	137,4	137,5	83,7	69,9	34,8	32,6	4,7	5,8
Республика Тыва	66,2	53,5	35,7	26,6	43,7	42,7	12,5	9,9
Республика Хакасия	124,5	139,7	102,5	45,4	42,1	39,0	3,7	3,3
Алтайский край	184,7	197,9	34,0	92,0	45,6	44,3	2,7	3,2
Забайкальский край	236,6	237,3	80,0	120,7	42,8	40,9	6,0	5,9
Красноярский край	190,6	203,6	84,1	94,1	34,2	36,8	3,9	4,1
Иркутская область	163,4	152,8	73,7	0,0	45,7	43,1	4,4	0,0
Кемеровская область	235,2	239,5	118,0	138,8	41,7	43,4	3,0	3,3
Новосибирская область	146,3	152,7	64,8	74,9	34,2	35,7	1,5	1,7
Омская область	225,6	240,5	107,4	124,7	44,7	44,4	3,0	3,4
Томская область	167,7	165,7	70,6	78,2	38,2	33,5	1,9	2,4

Продолжение таблицы 3.28.

Субъекты РФ	В том числе:					
	Болезни системы кровообращения					
	Всего		Из них:			
			Болезни, характеризующиеся повышенным кровяным давлением		Хронические ревматические болезни сердца	
2010	2011	2010	2011	2010	2011	
СФО	52,1	55,3	12,1	12,3	0,24	0,19
Республика Алтай	50,6	30,2	7,7	4,7	0,23	0,00
Республика Бурятия	35,9	21,4	1,8	1,6	0,59	0,30
Республика Тыва	10,5	11,4	0,9	0,8	0,57	0,18
Республика Хакасия	30,5	29,8	2,8	1,9	0,26	0,11
Алтайский край	45,9	47,0	2,3	2,4	0,07	0,00
Забайкальский край	47,0	46,6	5,0	3,3	0,52	0,48
Красноярский край	66,6	82,2	11,5	12,3	0,24	0,27
Иркутская область	35,8	35,9	9,7	9,6	0,33	0,22
Кемеровская область	97,4	108,4	45,3	46,2	0,08	0,15
Новосибирская область	33,6	37,7	8,7	9,1	0,30	0,20
Омская область	54,9	53,7	8,0	8,0	0,07	0,09
Томская область	40,5	38,5	1,9	2,5	0,03	0,16

Субъекты РФ	В том числе:									
	Болезни органов дыхания									
	Всего		Из них:							
			Пневмонии		Астма и астматический статус		Бронхит хронический и неуточненный		Хронические болезни миндалин и аденоидов	
2010	2011	2010	2011	2010	2011	2010	2011	2010	2011	
СФО	666,0	709,2	3,7	3,9	16,8	18,6	3,6	5,3	36,6	37,4
Республика Алтай	599,1	717,5	0,8	1,1	6,6	7,7	0,9	0,3	37,5	45,8
Республика Бурятия	541,0	547,5	5,6	5,3	9,1	9,5	30,1	0,0	46,5	24,9
Республика Тыва	256,7	336,0	1,4	2,8	4,0	6,0	8,4	7,1	9,1	12,2
Республика Хакасия	530,8	619,2	1,9	1,2	8,4	11,5	5,5	2,4	14,3	14,9
Алтайский край	853,7	876,4	4,8	4,3	17,3	19,9	0,7	0,8	47,1	48,4
Забайкальский край	602,3	568,6	4,9	3,4	13,8	13,9	8,3	6,0	37,1	37,7
Красноярский край	577,3	653,2	3,7	3,4	14,0	16,1	1,3	27,1	23,8	24,9
Иркутская область	721,4	748,4	4,9	5,6	24,9	28,1	2,4	2,3	40,9	46,0
Кемеровская область	628,4	699,0	3,6	4,6	19,9	20,7	1,3	0,5	26,9	26,2
Новосибирская область	750,9	809,4	2,5	2,6	23,9	26,6	0,8	0,6	42,6	44,5
Омская область	699,8	706,4	2,6	3,3	10,4	10,7	1,0	0,7	52,0	53,4
Томская область	711,9	782,7	3,9	4,0	15,8	18,4	1,2	0,4	36,1	43,5

Субъекты РФ	В том числе:							
	Болезни органов пищеварения							
	Всего		Из них:					
			Гастрит, дуоденит		Язва желудка и 12-перстной кишки		Болезни желчного пузыря и желчевыводящих путей	
2010	2011	2010	2011	2010	2011	2010	2011	
СФО	171,9	183,7	62,2	60,9	4,4	4,4	26,2	24,4
Республика Алтай	116,5	113,5	43,7	56,3	1,4	0,5	10,6	12,9
Республика Бурятия	145,9	147,4	104,0	46,5	2,3	2,2	17,6	14,7
Республика Тыва	69,5	73,6	28,7	30,4	1,4	1,4	8,3	11,6
Республика Хакасия	204,5	220,6	68,0	81,9	4,7	4,8	25,7	29,9
Алтайский край	195,0	227,0	82,9	93,0	4,5	4,5	29,9	29,0
Забайкальский край	217,9	217,9	69,3	71,5	4,3	4,6	63,7	61,0
Красноярский край	151,8	161,1	57,7	61,6	5,8	6,5	25,3	26,8
Иркутская область	192,7	174,0	71,2	66,3	4,3	4,5	24,6	21,3
Кемеровская область	140,4	138,5	74,8	73,7	4,9	4,8	21,9	17,4
Новосибирская область	102,7	113,7	31,3	32,2	3,4	3,1	20,9	18,8
Омская область	293,5	371,8	40,7	40,5	5,0	3,9	17,7	15,2
Томская область	134,9	133,0	53,8	54,2	4,1	4,5	40,5	33,5

Субъекты РФ	В том числе:											
	Болезни кожи и подкожной клетчатки						Болезни костно-мышечной системы и соединительной ткани					
	Всего	Из них:				Всего	Из них:					
		Атопический дерматит		Контактный дерматит			Реактивные артропатии		Юношеский (ювениль- ный) артрит			
2010	2011	2010	2011	2010	2011	2010	2011	2010	2011	2010	2011	
СФО	96,4	96,3	10,4	10,6	17,0	14,0	154,8	160,1	1,1	3,5	1,1	1,06
Республика Алтай	130,3	187,0	15,3	11,5	27,6	0,0	141,9	138,9	1,4	1,5	1,4	0,38
Республика Бурятия	80,5	78,9	13,1	15,4	43,1	16,6	70,7	70,3	0,8	0,6	0,8	2,48
Республика Тыва	103,4	93,2	3,3	6,8	23,8	19,8	22,3	28,4	0,8	0,6	0,8	0,61
Республика Хакасия	104,8	100,7	8,9	16,5	20,6	18,5	112,0	130,4	0,8	0,9	0,8	0,78
Алтайский край	108,7	114,8	9,7	9,0	16,5	20,5	167,8	172,9	0,6	2,0	0,6	0,94
Забайкальский край	99,4	93,0	11,2	11,4	18,3	14,9	182,8	190,3	2,3	1,6	2,3	2,09
Красноярский край	89,8	97,7	12,4	13,4	11,3	12,5	129,4	130,5	0,9	0,9	0,9	1,39
Иркутская область	98,0	119,0	14,1	13,8	11,9	10,3	164,5	161,8	1,0	19,6	1,0	0,00
Кемеровская область	98,9	87,3	7,6	7,7	16,8	14,1	220,3	243,8	2,1	1,0	2,1	0,49
Новосибирская область	86,5	72,4	9,5	8,1	15,8	10,9	112,3	117,6	1,4	0,9	1,4	2,01
Омская область	102,3	85,8	8,9	8,4	18,0	14,6	198,3	193,6	0,6	0,5	0,6	0,79
Томская область	83,5	93,6	6,7	8,4	13,5	14,8	157,0	164,8	0,4	0,3	0,4	0,72

Субъекты РФ	В том числе:							
	Болезни мочеполовой системы							
	Всего		Из них:					
			Гломерулярные, тубуло-интерстициальные болезни почек, др. болезни почки и мочеточника		Мочекаменная болезнь		Почечная недостаточность	
2010	2011	2010	2011	2010	2011	2010	2011	
СФО	112,7	112,6	27,0	25,7	0,61	0,73	0,16	0,12
Республика Алтай	64,8	66,6	15,6	20,8	0,46	0,38	0,11	0,00
Республика Бурятия	69,2	65,8	18,6	18,4	0,74	0,84	0,57	0,03
Республика Тыва	63,3	54,2	19,4	15,8	0,80	0,61	0,29	0,12
Республика Хакасия	84,7	85,0	14,7	16,2	0,94	1,17	0,00	0,17
Алтайский край	169,5	188,3	32,0	34,1	0,84	1,06	0,08	0,06
Забайкальский край	153,4	165,7	74,0	72,1	0,36	0,59	0,11	0,10
Красноярский край	90,3	101,8	15,4	15,8	0,81	1,01	0,31	0,26
Иркутская область	131,3	132,1	35,8	31,0	0,68	0,89	0,22	0,18
Кемеровская область	113,3	99,7	21,6	19,0	0,53	0,63	0,10	0,08
Новосибирская область	96,4	81,3	21,2	20,2	0,23	0,37	0,10	0,13
Омская область	105,3	100,2	28,3	24,0	0,38	0,19	0,06	0,08
Томская область	99,4	92,4	11,9	13,8	0,84	0,91	0,00	0,03

Субъекты РФ	В том числе:							
	Врожденные аномалии развития, деформации и хромосомные аномалии				Симптомы, признаки и отклонения, неклассифицирован- ные в др. рубриках		Травмы, отравления, некоторые др. последствия воздействия внешних причин	
	Всего		из них врожденные аномалии системы кровообращения					
	2010	2011	2010	2011	2010	2011	2010	2011
СФО	21,2	22,0	8,1	8,7	34,8	34,6	142,6	155,1
Республика Алтай	11,6	11,9	5,8	5,6	33,1	45,1	76,0	84,7
Республика Бурятия	9,3	10,8	3,4	3,5	4,4	0,0	102,9	124,2
Республика Тыва	14,7	15,3	6,2	5,6	47,2	29,8	86,2	106,6
Республика Хакасия	12,6	19,7	3,7	4,1	29,5	28,9	178,4	194,4
Алтайский край	27,6	27,7	10,9	11,6	24,3	23,0	118,5	131,9
Забайкальский край	29,6	31,2	8,1	8,9	79,0	88,8	106,1	113,3
Красноярский край	16,2	19,3	6,0	7,2	34,2	32,1	157,9	177,7
Иркутская область	17,4	17,7	4,4	4,8	51,9	46,9	103,2	107,1
Кемеровская область	30,9	29,6	11,1	12,1	36,9	53,7	222,7	210,6
Новосибирская область	13,5	15,1	6,5	8,9	15,9	10,5	136,9	181,1
Омская область	30,2	28,5	14,5	13,4	37,6	30,2	174,1	175,7
Томская область	17,3	19,3	8,9	8,9	18,0	18,0	103,8	121,6

3.4. НАРУШЕНИЯ В СОСТОЯНИИ ЗДОРОВЬЯ, ВЫЯВЛЕННЫЕ ПРИ ПРОВЕДЕНИИ ПРОФИЛАКТИЧЕСКИХ ОСМОТРОВ

Таблица 3.29

Выявлено нарушений в состоянии здоровья у детей разных возрастных групп (на 100 осмотренных)

	Всего		с понижен- ной остро- той слуха		с понижен- ной остротой зрения		с дефектом речи		со сколио- зом		с нарушени- ем осанки	
	2010	2011	2010	2011	2010	2011	2010	2011	2010	2011	2010	2011
Контингенты												
Всего детей в возрасте до 17 лет вкл.	16,7	16,52	0,23	0,19	5,9	6,01	3,0	2,85	1,5	1,44	6,1	6,03
Дети до 14 лет включительно	14,4	14,09	0,21	0,16	4,72	4,77	3,4	3,20	0,91	0,89	5,2	5,07
Дети перед поступлением в детское дошкольное учреждение	12,3	12,91	0,16	0,12	2,13	2,32	8,12	8,03	0,17	0,23	1,74	2,21
Дети за год до поступления в школу	21,6	20,56	0,22	0,21	3,70	3,85	11,75	10,97	0,46	0,40	5,44	5,14
Дети перед поступлением в школу	22,4	21,65	0,23	0,22	5,10	5,07	8,39	8,36	0,92	0,77	7,78	7,23
Дети в конце 1-го года обучения	22,8	23,46	0,24	0,23	7,21	7,81	3,81	3,61	1,49	1,41	10,05	10,39
Дети при переходе к предметному обучению (4-5 классы)	26,7	25,54	0,33	0,29	10,51	10,36	1,38	1,23	2,53	2,53	11,89	11,14
Дети в возрасте 15 лет включительно	33,4	35,10	0,38	0,37	13,95	14,95	0,61	0,60	5,17	5,12	13,26	14,06
Дети перед окончанием школы (16-17 лет вкл.)	29,6	31,20	0,36	0,34	12,92	14,01	0,46	0,40	4,99	5,15	10,92	11,29
Дети, переданные под наблюдение поликлиники для взрослых	21,5	22,85	0,26	0,24	9,31	9,39	0,27	0,29	3,71	3,83	7,98	9,10



Рис. 3.47. Удельный вес нарушений в состоянии здоровья у детей (с пониженной остротой слуха на 100 осмотренных детей) по СФО.



Рис. 3.48. Удельный вес нарушений в состоянии здоровья у детей (с пониженной остротой зрения на 100 осмотренных детей) по СФО.

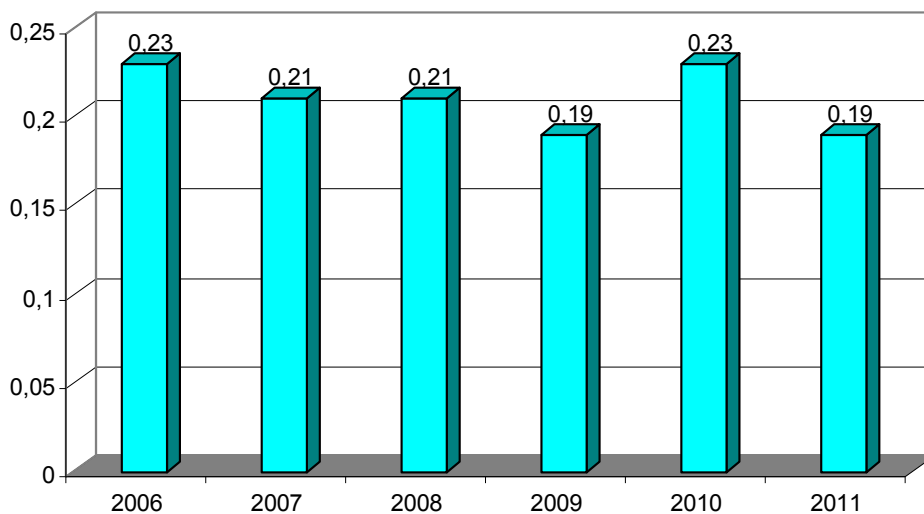

Рис. 3.49. Удельный вес нарушений в состоянии здоровья у детей (с дефектом речи на 100 осмотренных детей) по СФО.

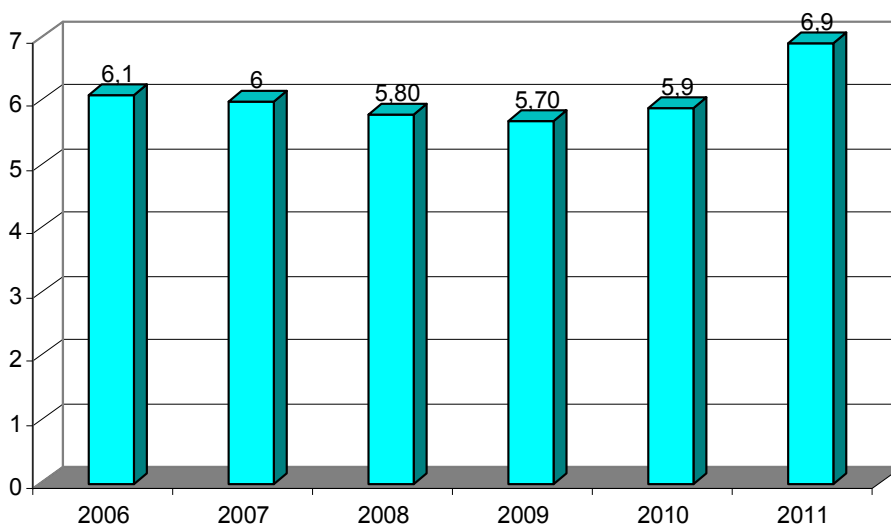

Рис. 3.50. Удельный вес нарушений в состоянии здоровья у детей (со сколиозом на 100 осмотренных детей) по СФО.

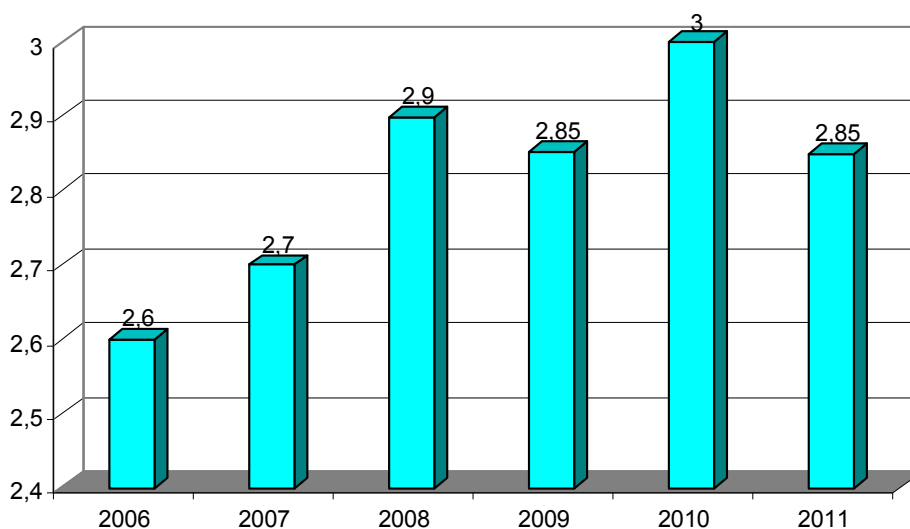

Рис. 3.51. Удельный вес нарушений в состоянии здоровья у детей (с нарушением осанки на 100 осмотренных детей) по СФО.

Выявлено нарушений в состоянии здоровья у детей в возрасте до 17 лет вкл. в субъектах РФ
(на 100 осмотренных)

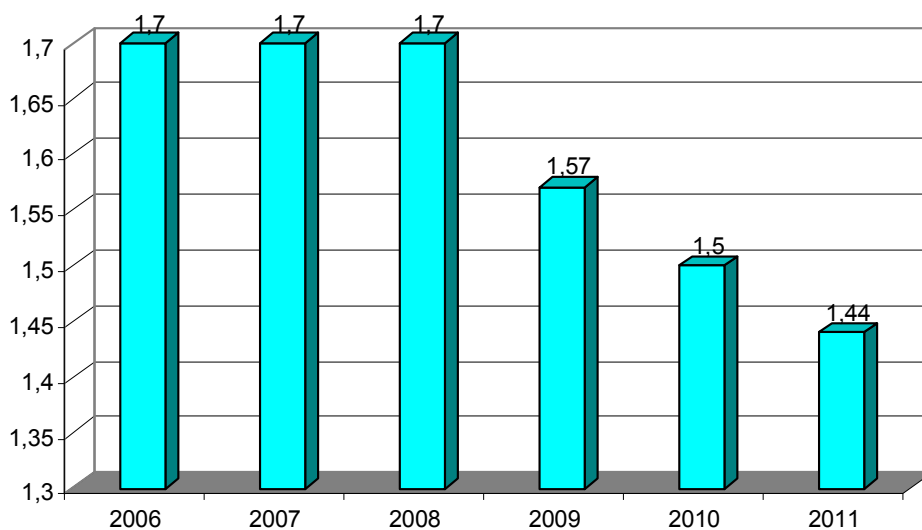
Субъекты РФ	Всего		В том числе:									
			с пониж. остротой слуха		с пониж. остротой зрения		с дефектом речи		со сколиозом		с нарушением осанки	
	2010	2011	2010	2011	2010	2011	2010	2011	2010	2011	2010	2011
СФО	16,66	16,52	0,23	0,19	5,9	6,0	3,0	2,8	1,5	1,4	6,1	6,0
Республика Алтай	8,98	12,09	0,43	0,54	3,5	3,5	1,5	3,2	0,7	0,9	2,8	4,0
Республика Бурятия	12,17	12,02	0,30	0,29	5,8	6,0	2,2	2,0	0,9	0,8	2,9	2,9
Республика Тыва	4,75	4,65	0,59	0,62	1,9	2,0	0,6	0,6	0,2	0,3	1,5	1,2
Республика Хакасия	20,28	21,19	0,19	0,14	8,3	8,4	3,8	3,9	0,9	1,1	7,1	7,6
Алтайский край	20,87	19,93	0,17	0,16	6,7	6,5	3,9	3,7	2,1	1,9	8,0	7,7
Забайкальский край	13,42	13,30	0,21	0,18	5,7	6,0	1,8	1,7	0,6	0,6	5,0	4,8
Красноярский край	8,96	7,92	0,34	0,07	3,1	2,7	2,4	2,3	0,8	0,7	2,4	2,2
Иркутская область	18,43	18,20	0,29	0,26	6,3	6,7	2,4	2,2	2,2	2,2	7,3	6,8
Кемеровская область	19,35	20,01	0,16	0,19	7,0	7,5	3,9	3,5	2,3	2,0	6,0	6,8
Новосибирская область	16,13	16,12	0,11	0,11	5,4	5,2	2,6	2,5	1,3	1,6	6,8	6,8
Омская область	18,25	18,44	0,13	0,13	7,1	7,9	2,6	2,3	1,2	1,2	7,2	6,9
Томская область	48,28	46,58	0,39	0,35	10,7	10,9	12,0	12,0	2,6	2,4	22,6	20,9

3.5. ДЕТСКАЯ ИНВАЛИДНОСТЬ

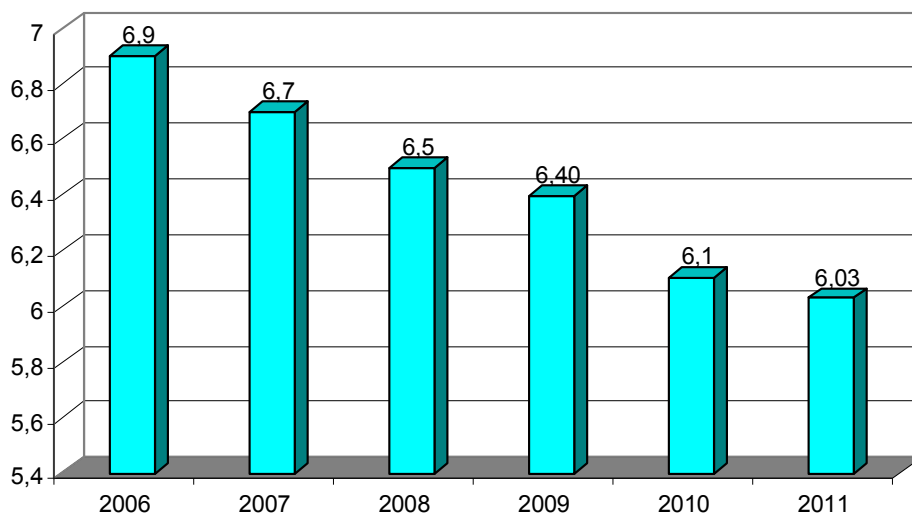
Таблица 3.30

Число детей инвалидов

Субъекты РФ	Всего (абс. число)		На 1000 детского населения (0-17 лет)		Дети с впервые установленной инвалидностью (абс. число)	
	2010	2011	2010	2011	2010	2011
СФО	71682	73191	18,5	19,1	8605	8507
Республика Алтай	1005	1036	17,5	18,2	110	123
Республика Бурятия	3987	4024	17,6	17,6	466	533
Республика Тыва	2450	2460	23,5	23,4	248	249
Республика Хакасия	1911	1956	17,2	17,5	183	169
Алтайский край	8684	8554	19,1	19,0	1023	951
Забайкальский край	4659	4549	17,8	17,7	623	474
Красноярский край	9228	9734	16,5	17,7	1246	1363
Иркутская область	11637	12381	21,8	23,9	1375	1413
Кемеровская область	10838	10873	20,3	20,3	1388	1195
Новосибирская область	7215	7278	15,4	15,7	864	819
Омская область	7076	7038	18,8	19,1	784	826
Томская область	2992	3308	15,7	16,7	295	392



Рис. 3.52. Показатель детской инвалидности по регионам СФО (на 1000 детского населения, 0-17 лет в 2011 г.).

Заболевания, обусловившие возникновение инвалидности

Субъекты РФ	Психич. расстройства, расстройства поведения		Врожденные аномалии				Болезни нервной системы					
	Абс. число		На 1000 детей (0-17 лет)		Абс. число		На 1000 детей (0-17 лет)		Абс. число		На 1000 детей (0-17 лет)	
	2010	2011	2010	2011	2010	2011	2010	2011	2010	2011	2010	2011
СФО	21787	22410	5,6	5,8	14425	14618	3,71	3,81	16367	16969	4,21	4,42
Республика Алтай	259	251	4,6	4,4	158	189	2,79	3,31	322	299	5,68	5,24
Республика Бурятия	824	865	3,7	3,8	945	936	4,20	4,09	897	930	3,98	4,06
Республика Тыва	178	189	1,7	1,8	714	768	6,91	7,30	785	779	7,60	7,40
Республика Хакасия	544	542	4,9	4,8	360	286	3,24	2,55	499	572	4,49	5,11
Алтайский край	4137	4011	9,1	8,9	1124	1073	2,46	2,39	1783	1855	3,91	4,13
Забайкальский край	1239	1211	4,7	4,7	1042	963	3,97	3,75	1067	1106	4,07	4,30
Красноярский край	2421	2565	4,3	4,7	2040	2168	3,62	3,95	2235	2429	3,96	4,42
Иркутская область	3831	3910	7,1	7,6	2451	2717	4,57	5,25	2251	2443	4,19	4,72
Кемеровская область	2714	2828	5,1	5,3	2105	2050	3,95	3,83	3296	3329	6,18	6,22
Новосибирская область	2179	2436	4,7	5,3	1156	1142	2,47	2,47	1637	1500	3,50	3,24
Омская область	2561	2575	6,8	7,0	1756	1729	4,63	4,70	990	1012	2,61	2,75
Томская область	900	1027	4,8	5,2	574	597	3,03	3,01	605	715	3,20	3,61

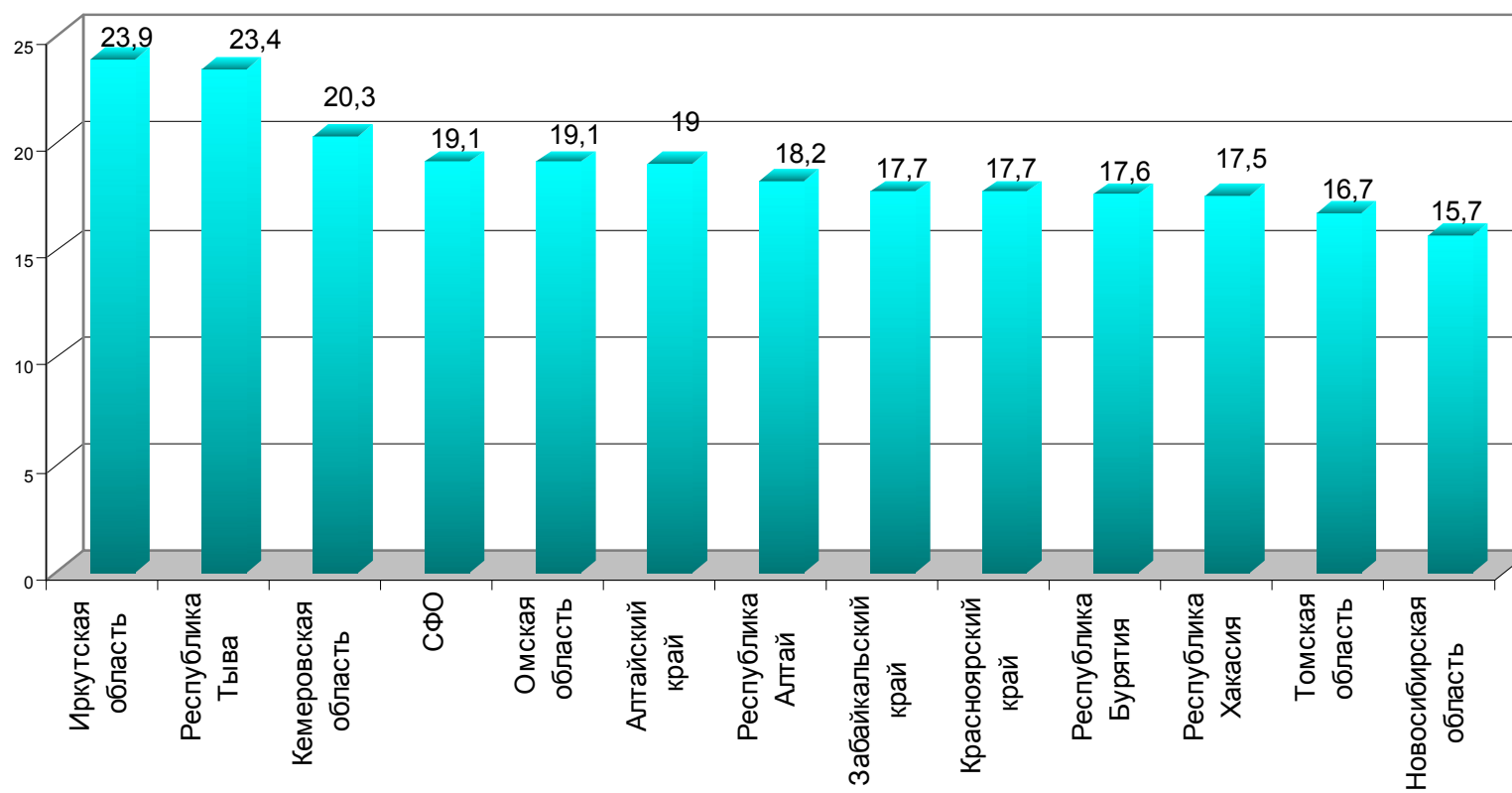

Рис. 3.53. Заболевания, обусловившие возникновение инвалидности (врожденные аномалии на 1000 детского населения, 0-17 лет в 2011 г.).



Рис. 3.54. Заболевания, обусловившие возникновение инвалидности (болезни нервной системы на 1000 детского населения, 0-17 лет в 2011 г.).

Число детей инвалидов по главному нарушению в состоянии здоровья в субъектах РФ

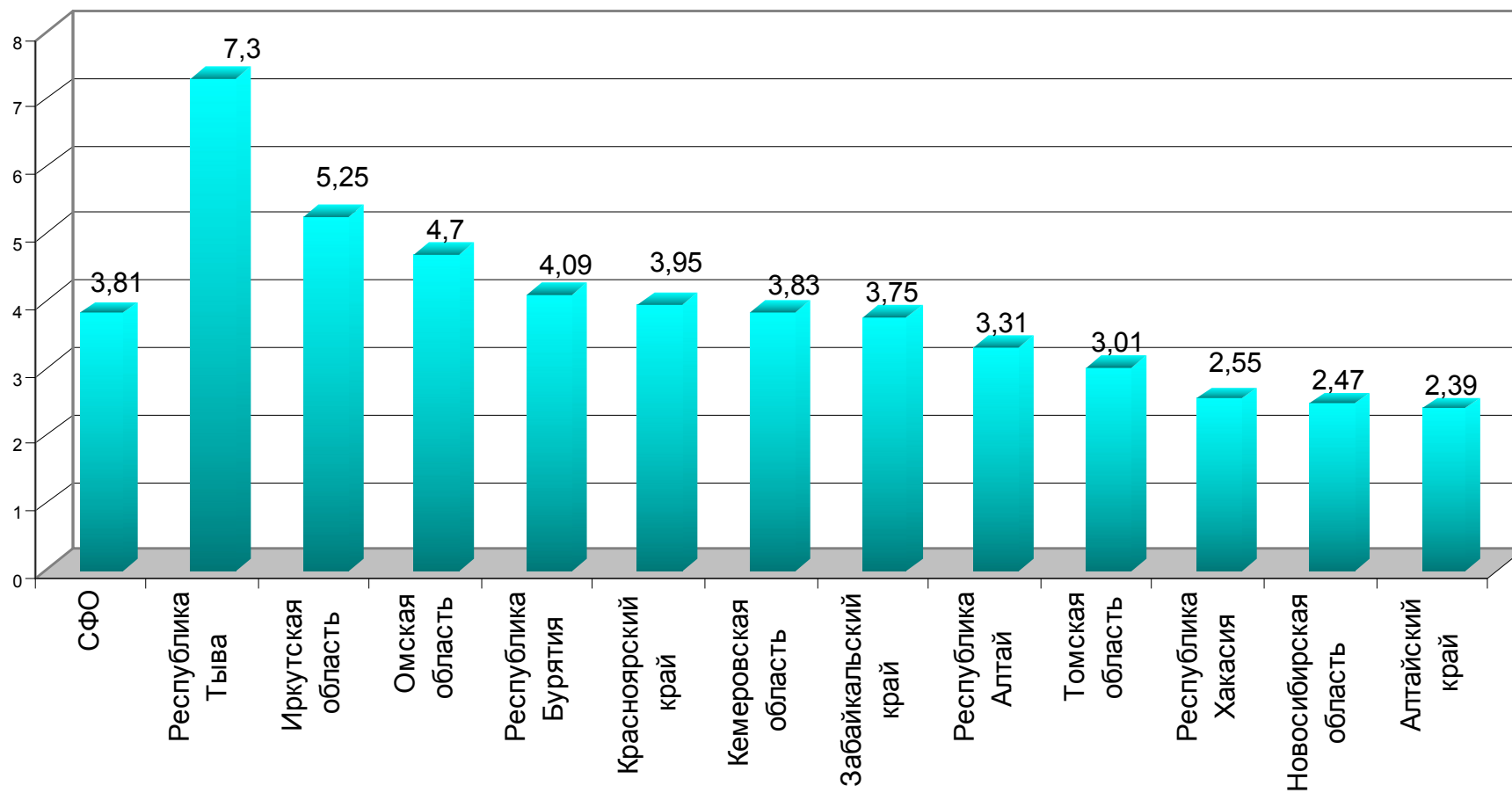
Субъекты РФ	Всего				В том числе:												
					Психические				Языковые и речевые				Слуховые и вестибулярные				
	на 1000 соответ, населения		Абс. число		на 1000 соответ, населения		Абс. число		на 1000 соответ, населения		Абс. число		на 1000 соответ, населения		Абс. число		
2010	2011	2010	2011	2010	2011	2010	2011	2010	2011	2010	2011	2010	2011	2010	2011	2010	2011
СФО	18,4	19,1	71682	73191	6,5	6,7	25109	25567	0,4	0,5	1487	1736	1,0	1,0	3907	3985	
Республика Алтай	17,7	18,2	1005	1036	5,0	5,5	283	313	0,6	0,7	34	38	0,9	1,3	52	77	
Республика Бурятия	17,7	17,6	3987	4024	4,4	4,7	985	1069	0,5	0,5	111	123	1,1	1,1	251	246	
Республика Тыва	23,7	23,4	2450	2460	3,8	4,5	389	476	1,7	1,3	180	135	2,6	2,5	273	258	
Республика Хакасия	17,2	17,5	1911	1956	6,5	5,7	727	639	0,5	0,7	55	79	0,9	0,8	100	92	
Алтайский край	19,0	19,0	8684	8554	9,3	9,1	4264	4093	0,3	0,4	156	188	0,8	0,9	385	400	
Забайкальский край	17,8	17,7	4659	4549	6,1	6,6	1596	1690	0,1	0,2	38	64	0,9	1,0	241	256	
Красноярский край	16,4	17,7	9228	9734	4,8	5,1	2696	2813	0,1	0,1	60	80	0,8	1,0	479	526	
Иркутская область	21,7	23,9	11637	12381	8,5	8,8	4587	4561	0,5	0,7	267	376	1,2	1,2	635	644	
Кемеровская область	20,3	20,3	10838	10873	6,6	6,7	3512	3592	0,5	0,5	254	288	1,0	0,9	517	499	
Новосибирская область	15,4	15,7	7215	7278	5,2	5,5	2420	2550	0,3	0,2	133	107	1,1	1,1	524	525	
Омская область	18,7	19,1	7076	7038	7,0	7,2	2638	2631	0,4	0,5	149	199	0,7	0,7	261	251	
Томская область	15,8	16,7	2992	3308	5,3	5,8	1012	1140	0,3	0,3	50	59	1,0	1,1	189	211	

Субъекты РФ	В том числе:																				
	Органов и систем				Зрительные				Статодинамические				Урождающие				Общие и генерализованные				
	на 1000 соответ. населен.		Абс. число		на 1000 соотв. насел.		Абс число		на 1000 соотв нас.		Абс. число		на 1000 соот. населения		Абс. число		на 1000 соот. насел.		Абс. число		
2010	2011	2010	2011	2010	2011	2010	2011	2010	2011	2010	2011	2010	2011	2010	2011	2010	2011	2010	2011	2010	2011
СФО	3,4	3,6	13076	13689	0,8	0,8	3211	3048	4,9	4,9	19080	18756	0,8	1,0	3154	3925	0,7	0,6	2591	2367	
Республика Алтай	3,0	2,8	170	159	1,2	1,2	70	68	5,1	4,4	288	252	0,7	0,8	37	43	1,3	1,5	71	86	
Республика Бурятия	4,0	3,7	900	842	1,2	1,2	263	283	4,3	4,3	974	976	1,4	1,4	304	315	0,8	0,7	188	164	
Республика Тыва	4,0	3,9	417	406	0,8	0,7	86	72	5,4	5,7	553	601	3,3	3,4	339	355	1,9	1,5	192	155	
Республика Хакасия	3,4	3,4	378	384	0,6	0,7	70	83	4,2	4,7	467	523	0,4	0,6	49	65	0,6	0,8	64	88	
Алтайский край	2,4	2,4	1090	1057	0,6	0,5	277	245	4,6	4,6	2087	2050	0,7	0,7	312	333	0,2	0,4	110	187	
Забайкальский край	3,9	3,9	1036	991	1,0	1,0	258	250	4,3	4,2	1173	1090	0,8	0,8	213	195	0,5	0,0	133	11	
Красноярский край	3,6	3,9	2019	2169	0,9	0,9	486	482	5,4	6,1	3074	3353	0,4	0,3	225	185	0,3	0,2	189	124	
Иркутская область	3,7	5,0	1969	2592	0,7	0,7	385	359	4,7	4,3	2500	2225	0,8	1,6	440	806	1,6	1,5	852	790	
Кемеровская область	3,4	3,5	1800	1848	0,8	0,7	441	396	6,5	6,2	3469	3340	0,9	1,1	466	582	0,7	0,6	371	304	
Новосибирская область	2,9	2,8	1335	1305	0,5	0,5	247	248	4,4	4,1	2065	1909	0,6	1,0	283	445	0,4	0,4	198	176	
Омская область	3,6	3,7	1379	1374	1,1	1,0	436	365	4,6	4,2	1738	1560	0,8	1,2	315	426	0,4	0,5	157	197	
Томская область	3,1	2,8	583	562	1,0	1,0	192	197	3,8	4,4	728	877	0,9	0,9	171	175	0,3	0,4	66	85	

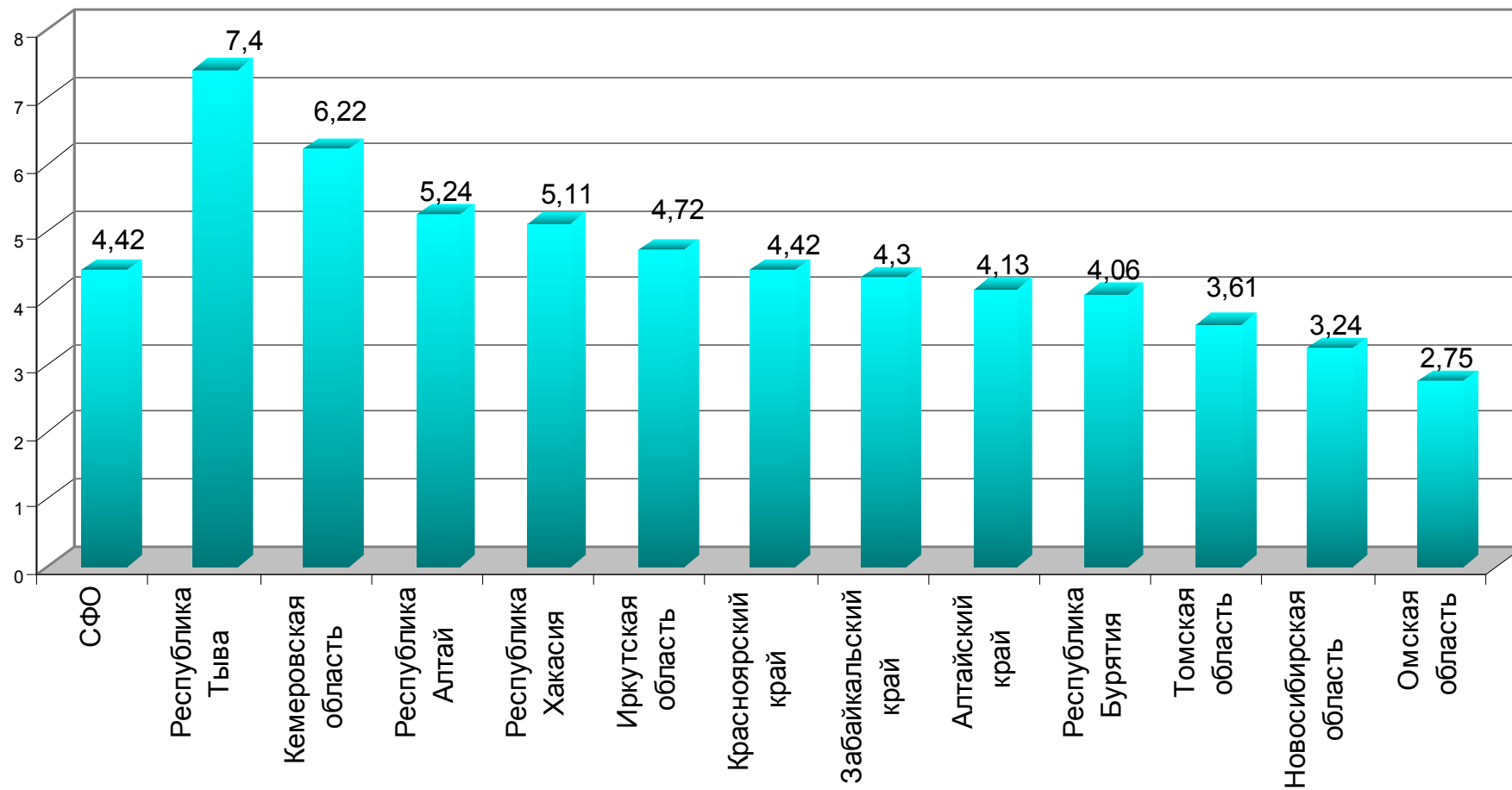
3.6. ЗДОРОВЬЕ ЖЕНЩИН

Таблица 3.33

Гинекологическая заболеваемость в 2009-2011 гг.
(на 100 000 женского населения)

Территории	Эндометриоз*			Расстройства менструации**			Женское бесплодие**		
	2009	2010	2011	2009	2010	2011	2009	2010	2011
С Ф О	314,3	326,1	363,6	2123,5	1963,9	1998,1	507,0	520,0	562,0
Республика Алтай	131,9	176,0	382,6	2535,1	2408,8	3133,0	500,8	472,3	482,8
Республика Бурятия	104,0	84,0	104,4	2535,1	1022,3	1138,4	367,1	334,8	352,7
Республика Тыва	507,5	374,9	276,7	1295,3	890,1	776,6	667,7	601,5	914,5
Республика Хакасия	76,0	64,9	100,2	2172,1	2016,6	2001,1	391,4	562,2	607,9
Алтайский край	749,0	832,0	935,9	4746,5	4424,7	5109,7	674,3	681,4	753,5
Забайкальский край	509,9	479,8	494,2	1083,2	1041,1	920,7	423,8	450,3	465,0
Красноярский край	337,5	372,0	379,5	1784,9	1998,1	1827,1	512,6	550,4	620,4
Иркутская область	488,2	426,9	484,2	1877,0	1561,4	1362,6	613,3	569,6	593,6
Кемеровская область	106,1	140,8	137,3	1990,9	1684,8	1673,3	247,6	231,7	247,0
Новосибирская область	227,0	259,5	309,6	1622,4	1741,2	1710,8	645,9	664,7	683,4
Омская область	103,1	92,6	107,8	1586,5	1197,1	1133,2	614,2	699,7	708,8
Томская область	74,3	85,6	172,0	2167,2	2088,5	2257,5	214,7	221,1	314,2

* – показатели рассчитаны на женское население

** – показатели рассчитаны на женское население фертильного возраста

Злокачественные новообразования женских половых органов
(на 100 000 женского населения)

Территории	Всего				В том числе			
					Молочной железы			
	2010		2011		2010		2011	
	Абс.ч.	Пок-ль	Абс.ч.	Пок-ль	Абс.ч.	Пок-ль	Абс.ч.	Пок-ль
СФО	116439	1111,1	119955	1144,7	61094	583,0	63345	604,5
Республика Алтай	802	723,7	841	758,9	344	310,4	364	328,5
Республика Бурятия	4213	828,5	4413	867,8	2147	422,2	2116	416,1
Республика Тыва	761	455,8	808	483,9	327	195,8	345	206,6
Республика Хакасия	2847	987,5	2845	986,8	1466	508,5	1475	511,6
Алтайский край	15580	1164,3	16175	1208,7	7818	584,2	8176	611,0
Забайкальский край	6794	1164,5	7219	1237,4	3052	523,1	3240	555,4
Красноярский край	17470	1130,7	17638	1141,6	9150	592,2	9497	614,7
Иркутская область	14698	1092,5	15051	1118,7	7920	588,7	8168	607,1
Кемеровская область	16697	1098,3	16988	1117,4	8801	578,9	9046	595,0
Новосибирская область	18798	1313,6	19434	1358,0	10447	730,0	10765	752,2
Омская область	11454	1055,8	11976	1103,9	6227	574,0	6580	606,5
Томская область	6325	1178,9	6567	1224,0	3395	632,8	3573	666,0

Территории	В том числе:											
	Шейки матки				Тела матки				Яичников			
	2010		2011		2010		2011		2010		2011	
	Абс.ч.	Пок-ль	Абс.ч.	Пок-ль	Абс.ч.	Пок-ль	Абс.ч.	Пок-ль	Абс.ч.	Пок-ль	Абс.ч.	Пок-ль
СФО	23076	220,2	23336	222,7	21271	203,0	21929	209,3	10998	104,9	11345	108,3
Республика Алтай	278	250,9	291	262,6	109	98,4	116	104,7	71	64,1	70	63,2
Республика Бурятия	1074	211,2	1209	237,8	560	110,1	616	121,1	432	85,0	472	92,8
Республика Тыва	281	168,3	305	182,7	69	41,3	74	44,3	84	50,3	84	50,3
Республика Хакасия	632	219,2	605	209,9	403	139,8	423	146,7	346	120,0	342	118,6
Алтайский край	3276	244,8	3338	249,4	3059	228,6	3194	238,7	1427	106,6	1467	109,6
Забайкальский край	2358	404,2	2478	424,7	807	138,3	872	149,5	577	98,9	629	107,8
Красноярский край	3425	221,7	3313	214,4	3229	209,0	3191	206,5	1666	107,8	1637	106,0
Иркутская область	2762	205,3	2756	204,8	2467	183,4	2523	187,5	1549	115,1	1604	119,2
Кемеровская область	2874	189,0	2848	187,3	3378	222,2	3459	227,5	1644	108,1	1635	107,5
Новосибирская область	2777	194,1	2813	196,6	3923	274,1	4111	287,3	1651	115,4	1745	121,9
Омская область	2068	190,6	2114	194,9	2090	192,6	2134	196,7	1069	98,5	1148	105,8
Томская область	1271	236,9	1266	236,0	1177	219,4	1216	226,6	482	89,8	512	95,4



Рис. 3.55. Злокачественные новообразования женских половых органов по СФО за 2011 г. (на 100000 женского населения).

**Зарегистрировано беременных женщин и заболеваний,
предшествовавших или возникших во время беременности
(абсолютные числа)**

Территории	Всего беременных женщин			Всего заболеваний		
	2009	2010	2011	2009	2010	2011
СФО	210401	212457	211846	455987	443715	432484
Республика Алтай	2753	3396	3774	5673	10498	8234
Республика Бурятия	12268	11718	11473	24722	23413	23135
Республика Тыва	6225	9218	8928	10843	14322	14256
Республика Хакасия	6704	6787	6688	13176	13086	13460
Алтайский край	29679	28097	28419	79220	77173	73368
Забайкальский край	12511	12375	12242	20169	20353	22527
Красноярский край	25769	25941	25916	57373	56850	55736
Иркутская область	26238	24577	24567	43252	38778	38840
Кемеровская область	29194	30197	30313	66171	57655	56367
Новосибирская область	27978	29185	29188	73391	73822	70620
Омская область	21430	22395	21604	41237	38989	37234
Томская область	9352	8571	8734	20760	18776	18707

Зарегистрировано заболеваний, предшествовавших или возникших во время беременности в 2010-2011 гг.
(на 10000 женщин, закончивших беременность)

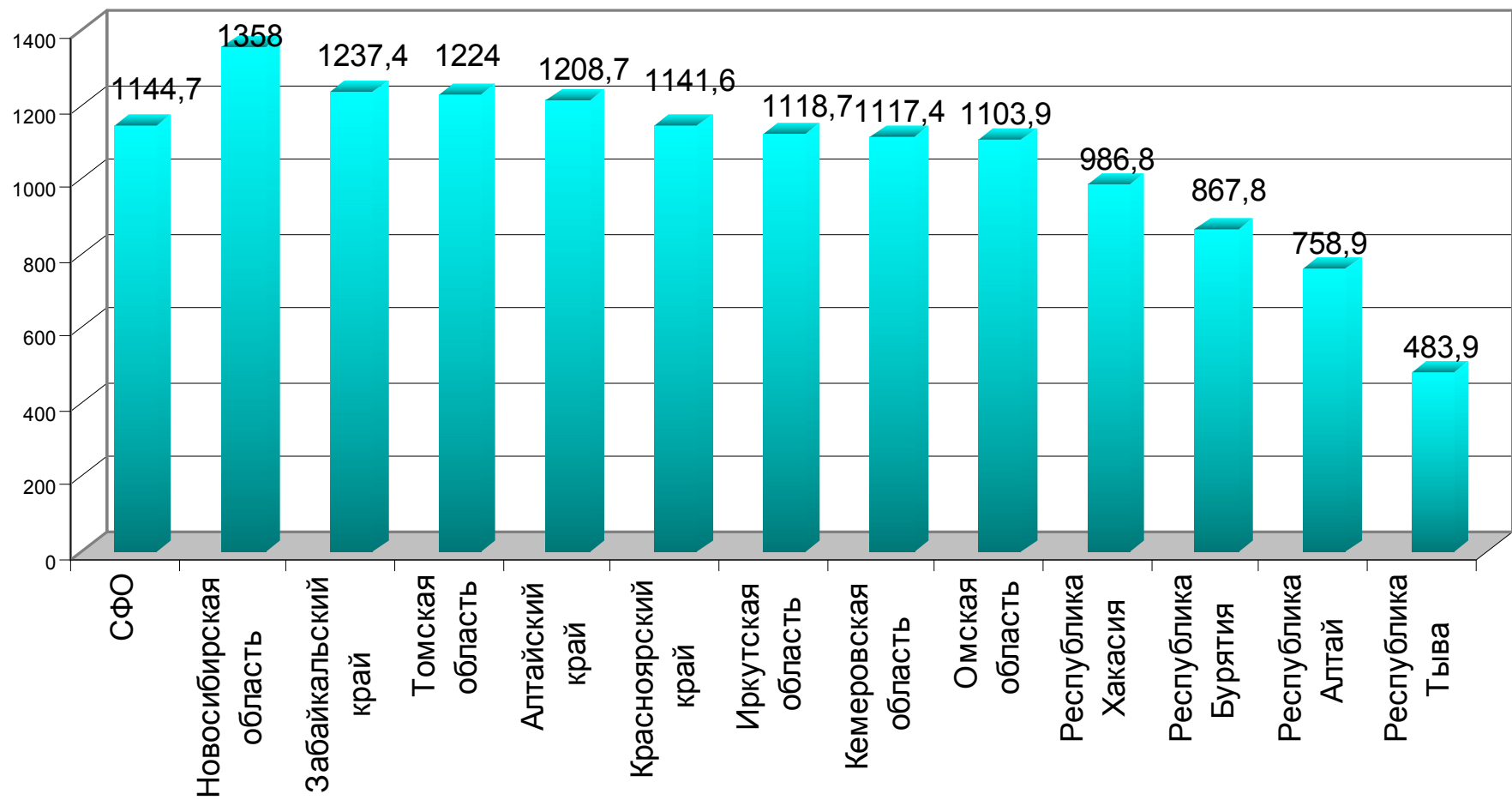
Территории	Всего		В том числе:											
			Болезни системы кровообращения		Болезни мочеполовой системы		Анемия		Сахарный диабет		Болезни щитовидной железы		Отеки, протеинурия, гипертензивные расстройства	
	2010	2011	2010	2011	2010	2011	2010	2011	2010	2011	2010	2011	2010	2011
СФО	20884,9	16572,0	1460,7	1131,1	2220,8	1783,7	3812,6	2983,2	42,9	41,3	816,5	624,1	2254,4	1722,5
Республика Алтай	30912,8	17707,5	1263,3	976,3	1442,9	1348,4	5568,3	4324,7	26,5	15,1	471,1	288,2	1843,3	1514,0
Республика Бурятия	19980,4	14624,8	930,2	790,2	2525,2	1782,7	4549,4	3479,4	22,2	30,3	1135,0	753,5	1996,9	1624,6
Республика Тыва	15537,0	15966,0	438,3	414,4	2114,3	3132,5	4259,1	4144,9	8,7	10,1	318,9	264,3	2497,3	2395,6
Республика Хакасия	19281,0	16758,0	406,7	292,6	1844,7	1413,1	2800,9	2577,2	20,6	16,2	565,8	224,1	1679,7	1425,5
Алтайский край	27466,6	23889,8	3010,6	2543,4	2528,4	2262,1	4354,6	3712,4	95,7	92,8	1252,4	1145,5	2808,5	2285,5
Забайкальский край	16446,9	12983,9	954,3	592,5	2463,8	1375,8	3238,0	2145,2	24,2	15,6	548,7	351,0	1636,4	956,2
Красноярский край	21915,1	15573,1	1272,1	832,6	1730,9	1219,1	3664,1	2537,0	35,5	44,1	542,0	397,6	1899,7	1199,8
Иркутская область	15778,2	11366,7	851,2	576,8	2000,2	1412,6	3324,2	2393,6	72,4	31,3	786,9	517,1	1140,5	854,8
Кемеровская область	19093,0	16813,9	1380,3	1101,0	1494,9	1451,5	4321,0	3689,3	18,5	15,5	1211,4	1070,9	1738,6	1293,4
Новосибирская область	25294,5	21529,8	1614,5	1557,9	3526,5	2910,3	3473,0	2724,9	52,8	90,2	631,1	489,0	3931,8	3328,9
Омская область	17409,7	14154,2	1686,5	1284,9	1904,0	1660,1	3451,7	2918,7	18,3	14,8	793,5	601,0	2377,3	2074,1
Томская область	21906,4	14512,8	1335,9	960,4	2221,4	1449,2	3641,3	2482,5	40,8	27,9	425,9	352,2	2090,8	1388,7

Зарегистрировано заболеваний, осложнивших роды и послеродовой период в 2010-2011 гг.
(на 10000 закончивших беременность)

Территории	Всего		В том числе:													
			Болезни системы кровообращения		Болезни мочеполовой системы		Анемия		Разрыв промежности III-IV ст.		Затрудненные роды		Нарушение родовой деятельности		Отеки, протеинурия, гипертензивные расстройства	
	2010	2011	2010	2011	2010	2011	2010	2011	2010	2011	2010	2011	2010	2011	2010	2011
СФО	16607,8	12249,7	993,8	695,9	1066,4	667,3	2908,3	2166,8	2,4	2,1	877,8	698,9	1550,9	1167,7	2478,2	1901,0
Республика Алтай	20951,1	16249,5	621,3	784,9	712,6	722,6	4549,5	3204,3	0,0	4,3	500,6	354,8	1354,5	1223,7	1434,0	1910,7
Республика Бурятия	15497,5	12352,2	1235,7	952,7	1496,8	1001,3	4539,2	3294,1	3,4	3,2	357,6	284,5	1385,9	931,8	2453,5	1464,5
Республика Тыва	9621,4	9152,2	320,0	282,2	1744,4	1182,7	2929,1	2747,2	0,0	2,2	532,7	610,4	703,0	639,5	2087,2	1723,9
Республика Хакасия	11100,6	11423,1	243,1	283,9	903,2	806,8	2189,5	2030,6	0,0	2,5	602,6	503,0	1682,6	1377,0	1498,5	1678,8
Алтайский край	24102,9	9347,8	2269,6	772,0	1159,6	392,7	3000,3	967,4	0,7	0,3	832,1	570,5	1919,4	1534,0	2903,5	1314,7
Забайкальский край	17678,4	12003,5	653,7	404,6	560,0	298,6	2465,5	1666,3	1,6	1,7	745,9	469,7	1519,2	971,2	2097,0	1274,9
Красноярский край	19939,9	14212,9	963,7	723,1	1239,0	818,7	2876,1	2360,7	5,0	2,5	1321,5	934,9	2296,0	1340,0	2380,0	1497,9
Иркутская область	10746,2	8038,0	616,0	357,3	1277,6	791,3	2444,2	1850,5	1,6	1,8	474,0	392,2	1347,2	1071,1	1321,2	978,9
Кемеровская область	16219,8	14172,2	905,7	760,9	562,0	420,3	2851,9	2209,8	6,0	3,9	1362,1	1316,7	1478,6	1209,0	1567,7	1274,6
Новосибирская область	17228,7	15575,1	642,8	909,7	1467,2	880,2	2341,6	2016,4	2,1	2,4	353,6	271,6	1559,7	1301,5	4147,7	3884,9
Омская область	13877,7	13195,8	1169,9	1064,8	664,9	617,7	3694,6	3273,0	0,0	0,0	1161,9	1027,1	685,9	563,0	3471,8	3148,7
Томская область	15272,4	10906,9	656,9	458,5	777,0	396,4	2414,0	1936,4	2,3	3,1	1820,1	1098,4	2314,8	1629,2	1821,3	1213,3

Родовспоможение в стационаре в 2010-2011 гг.

Территории	Роды											
	Всего		Их них (%):									
	Абс. число		Преждевременные		Нормальные		У женщин не состоявших под наблюдением в ж/к		У ВИЧ инфицированных женщин			
									всего		в т.ч. не наблюдавшихся в ж/к	
2010	2011	2010	2011	2010	2011	2010	2011	2010	2011	2010	2011	
С Ф О	264887	265649	1,2	1,1	38,4	39,5	2,7	3,5	0,8	0,9	0,16	0,16
Республика Алтай	4092	4493	1,0	1,0	40,5	40,0	0,5	1,7	0,1	0,2	0,02	0,04
Республика Бурятия	15845	15794	1,7	2,1	38,6	36,2	1,7	3,4	0,7	0,6	0,04	0,13
Республика Тыва	8237	8314	1,6	1,8	23,0	32,5	8,1	3,4	0,0	0,0	0,00	0,19
Республика Хакасия	8042	8041	0,9	0,0	45,8	45,3	2,0	1,5	0,1	0,1	0,00	0,00
Алтайский край	30715	30471	1,1	1,0	41,4	44,0	1,2	2,0	1,0	1,0	0,14	0,14
Забайкальский край	17267	16932	1,5	1,4	41,5	45,2	1,3	2,6	0,5	0,5	0,01	0,11
Красноярский край	36255	36243	1,3	1,3	34,0	32,4	3,8	4,9	0,6	0,7	0,12	0,13
Иркутская область	36433	36591	1,2	0,9	51,6	51,6	3,9	4,6	1,9	2,0	0,38	0,32
Кемеровская область	35451	34043	1,2	1,2	33,1	33,0	3,6	4,4	1,3	1,6	0,29	0,19
Новосибирская область	34612	33931	1,4	1,1	24,2	28,1	2,7	3,9	0,8	0,9	0,18	0,13
Омская область	25868	27080	0,9	0,9	47,9	48,9	1,1	2,0	0,3	0,4	0,05	0,11
Томская область	12070	13716	1,3	1,1	40,3	39,9	1,5	2,7	0,2	0,2	0,03	0,14

Зарегистрировано женщин и заболеваний у них, осложнивших роды и послеродовой период в 2009-2011 гг. (абсолютные числа)

Территории	Всего женщин			Всего заболеваний		
	2009	2010	2011	2009	2010	2011
С Ф О	171914	173557	172228	324005	352844	319682
Республика Алтай	2353	2437	2697	3863	7115	7556
Республика Бурятия	9854	9782	10136	16804	18160	19540
Республика Тыва	5189	7671	6136	7631	8869	8172
Республика Хакасия	4407	4988	4914	5775	7534	9175
Алтайский край	22533	20916	20145	72379	67722	28708
Забайкальский край	10616	10180	9347	16168	21877	20826
Красноярский край	22622	24069	24668	46740	51726	50868
Иркутская область	19171	17770	18030	26546	26411	27466
Кемеровская область	25587	23821	22482	47069	48979	47511
Новосибирская область	23326	25760	24345	43231	50282	51088
Омская область	18665	18913	21043	25999	31079	34713
Томская область	7591	7250	8285	11800	13090	14059

Таблица 3.40

Материнская смертность по Федеральным округам (на 100000 детей, родившихся живыми)
(по данным Федеральной службы государственной статистики)

Регион	1997	1998	1999	2000	2001	2002	2003	2004	2005	2006	2007	2008	2009	2010	2011
Российская Федерация	50,2	44,0	44,2	39,7	36,5	33,6	31,9	23,4	25,4	23,8	22,0	20,7	22,0	16,5	16,2
Центральный ФО	46,4	38,6	32,8	36,6	32,2	31,8	30,5	23,1	23,9	22,9	20,3	16,1	18,0	16,3	15,7
Северо-Западный ФО	43,6	33,2	40,4	32,8	29,3	27,9	20,7	19,7	20,5	17,1	14,5	22,1	21,8	13,6	18,6
Южный ФО	34,9	35,9	37,1	27,6	34,7	29,4	29	20,7	17,9	20,6	19,2	20,1	19,0	14,6	16,5
Северо-Кавказский ФО														17,8	15,7
Приволжский ФО	49,4	49,0	43,3	39,0	36,6	33,4	31,9	24,5	22,9	23,8	23,8	23,3	22,2	17,5	16,5
Уральский ФО	51,2	46,9	54	37,4	38,6	42,3	24,2	22,2	30,9	30,1	17,2	21,6	22,2	13,5	15,1
Сибирский ФО	66,3	54,6	60,2	54,5	40	34,6	43,6	27,3	35,2	27,3	28,1	20,6	29,6	18,4	17,3
Дальневосточный ФО	81,6	53,3	60,5	66,2	58,6	46,0	45,5	26,7	37,0	27,9	35,0	28,1	27,5	19,3	12,0

Материнская смертность* в субъектах РФ
(на 100 000 детей, родившихся живыми)

Территории	2000	2001	2002	2003	2004	2005	2006	2007	2008	2009	2010**	2011**
Российская Федерация**	39,7	36,5	33,6	31,9	23,4	25,4	23,8	21,99	20,7	22,0	16,5	16,2
С Ф О	54,5	40,0	34,6	43,6	27,3	35,2	27,3	28,1	20,6	29,56	18,4	17,3
Республика Алтай	34,4	0,0	0,0	0,0	0,0	0,0	29,5	74,1	0,0	23,3	0,0	0,0
Республика Бурятия	94,4	34,2	31,1	67,8	7,9	46,3	35,2	52,1	24,4	41,8	18,2	12,1
Республика Тыва	123,5	79,0	71,4	126,6	32,6	16,6	66,9	52,9	12,7	96,2	36,3	11,8
Республика Хакасия	52,3	52,7	49,1	46,8	30,9	48,4	46,4	27,3	25,2	49,6	49,9	37,4
Алтайский край	36,7	35,7	40,9	67,8	21,6	37,6	31,4	31,9	22,8	45,0	25,9	16,3
Забайкальский край	86,7	55,1	13,1	45,2	27,2	26,2	19,0	6,05	16,9	16,8	0,0	17,5
Красноярский край	64,0	13,5	25,3	27,5	36,6	28,5	28,3	40,97	29,8	20,8	20,8	26,1
Иркутская область	32,8	25,9	34,9	30,1	15,7	31,2	17,3	18,6	2,7	18,3	5,4	16,2
Кемеровская область	67,5	58,5	64,7	45,8	29,8	61,4	31,3	26,3	13,6	21,2	19,2	14,3
Новосибирская область	31,4	52,4	40,6	38,3	13,7	10,5	14,4	13,39	39,3	23,4	28,5	17,2
Омская область	65,3	58,5	53,8	48,9	22,9	23,3	23,3	12,7	16	15,6	15,3	14,9
Томская область	75,8	77,5	18,2	44,8	42,5	63,0	43,0	48,4	30,1	72,8	7,3	14,6

* по данным органов управления здравоохранения субъектов РФ. ** по данным Федеральной службы государственной статистики



Рис. 3.56. Материнская смертность по Российской Федерации (на 100000 детей, родившихся живыми).



Рис. 3.57. Материнская смертность по Сибирскому федеральному округу (на 100 000 детей, родившихся живыми) по данным Федеральной службы государственной статистики

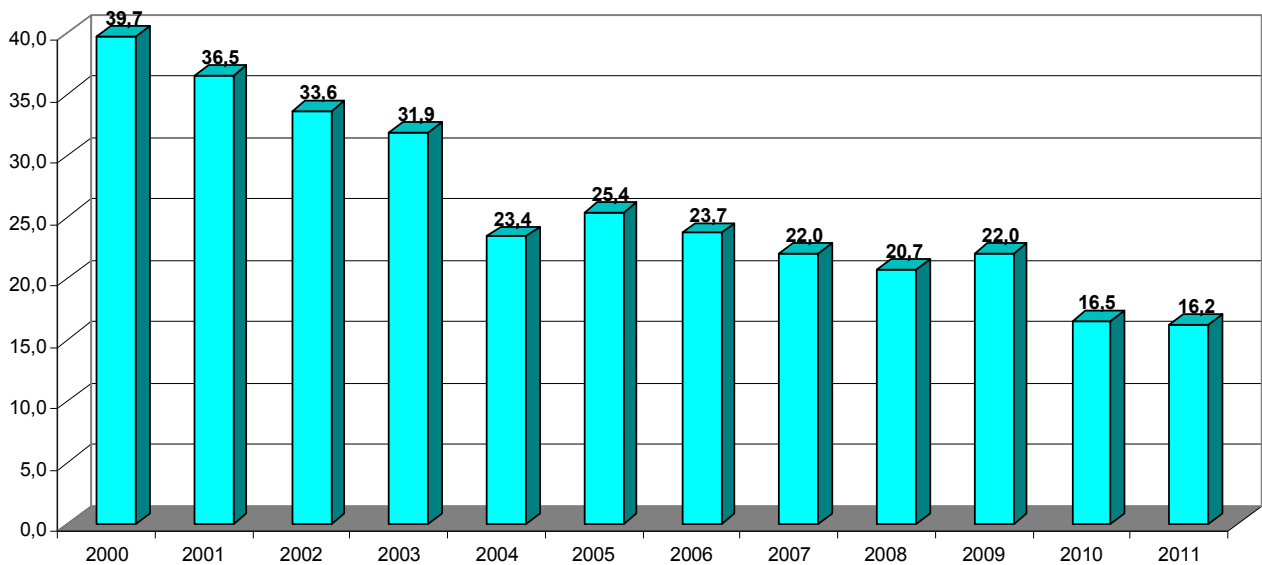

Рис. 3.58. Материнская смертность по СФО в 2011 г. (абс.).

Материнская смертность в субъектах РФ
(на 100000 детей, родившихся живыми)

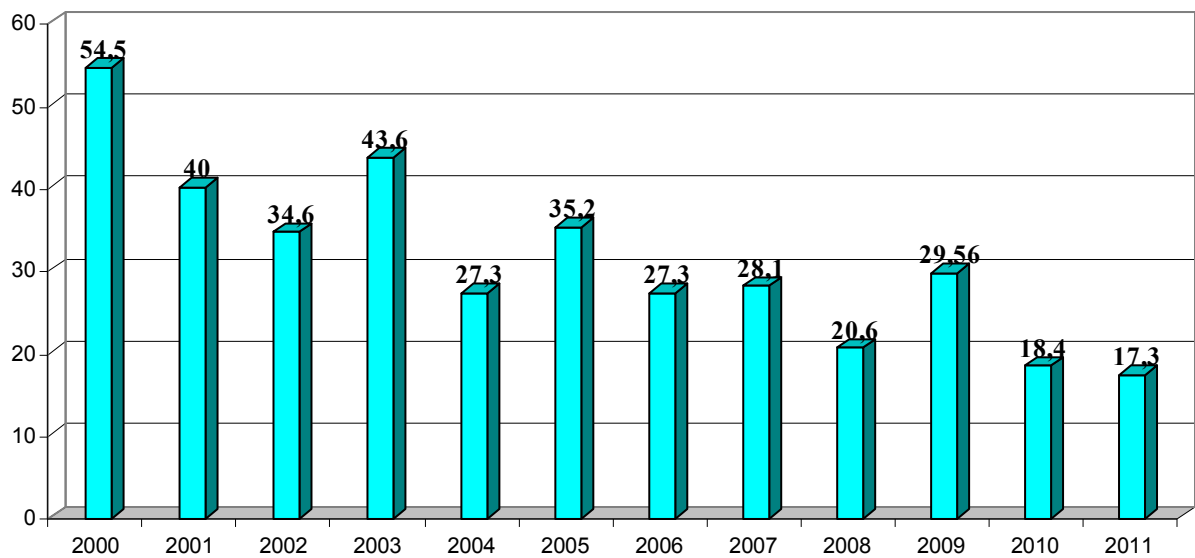
Территории	Абс.ч.		Показатель на 100000 детей, родившихся живыми	
	2010	2011	2010	2011
Российская Федерация	295	291	16,5	16,2
С Ф О	50	47	18,4	17,3
Республика Алтай	0	0	0,0	0,0
Республика Бурятия	3	2	18,2	12,1
Республика Тыва	3	1	36,3	11,8
Республика Хакасия	4	3	49,9	37,4
Алтайский край	8	5	25,9	16,3
Забайкальский край	0	3	0,0	17,5
Красноярский край	8	10	20,8	26,1
Иркутская область	2	6	5,4	16,2
Кемеровская область	7	5	19,2	14,3
Новосибирская область	10	6	28,5	17,2
Омская область	4	4	15,3	14,9
Томская область	1	2	7,3	14,6

* по данным Федеральной службы государственной статистики

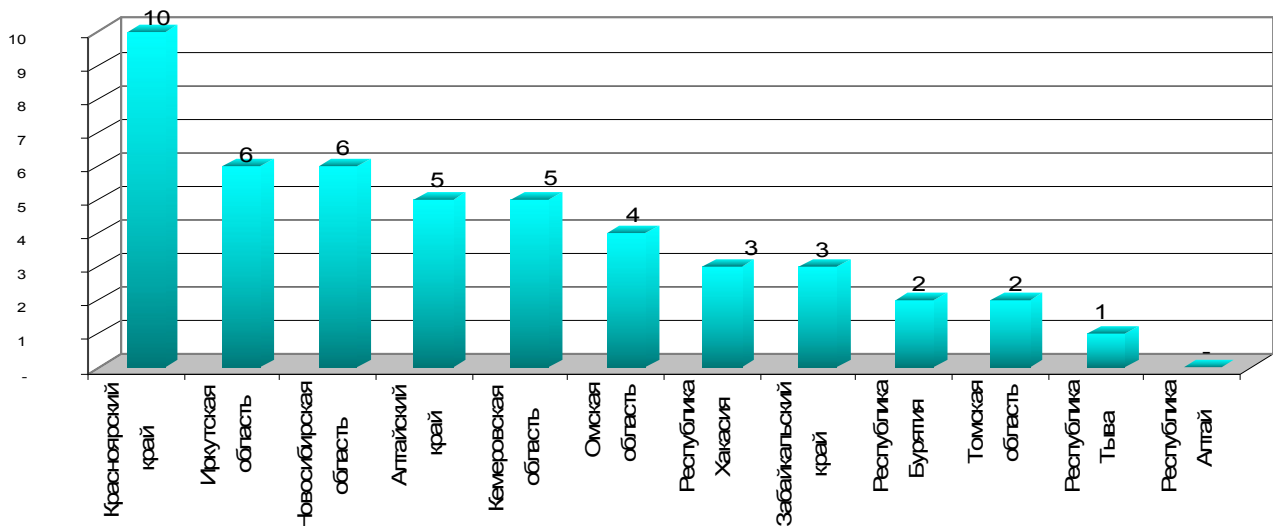

Рис. 3.59. Материнская смертность по Сибирскому федеральному округу в 2011 г. (на 100000 детей, родившихся живыми).

Аборты по регионам СФО

Территории	Всего (абс, число)				на 1 000 женщин фертильного возраста			
	2008	2009	2010	2011	2008	2009	2010	2011
С Ф О	215762	209765	193361	180200	39,47	38,94	36,6	34,08
Республика Алтай	3370	3380	3161	3096	57,66	58,37	55,3	54,16
Республика Бурятия	10762	10549	9363	8512	39,59	39,52	35,6	32,39
Республика Тыва	4525	4774	4622	5014	47,50	50,36	49,0	53,19
Республика Хакасия	6255	6085	6032	5846	40,08	40,10	42,4	41,13
Алтайский край	20564	19484	18585	17550	30,22	29,33	28,6	27,01
Забайкальский край	12284	11857	11154	10011	39,72	38,95	37,2	33,40
Красноярский край	32971	31237	30161	27095	40,30	38,70	37,9	34,02
Иркутская область	30003	29104	26143	25504	42,55	41,27	38,3	37,36
Кемеровская область	34088	33156	30323	28876	43,92	43,48	40,5	38,60
Новосибирская об- ласть	33532	34130	30820	27747	46,29	47,78	43,6	39,29
Омская область	14177	13737	12188	10643	24,83	24,48	22,1	19,31
Томская область	13231	12272	10809	10306	44,11	41,36	36,8	35,05

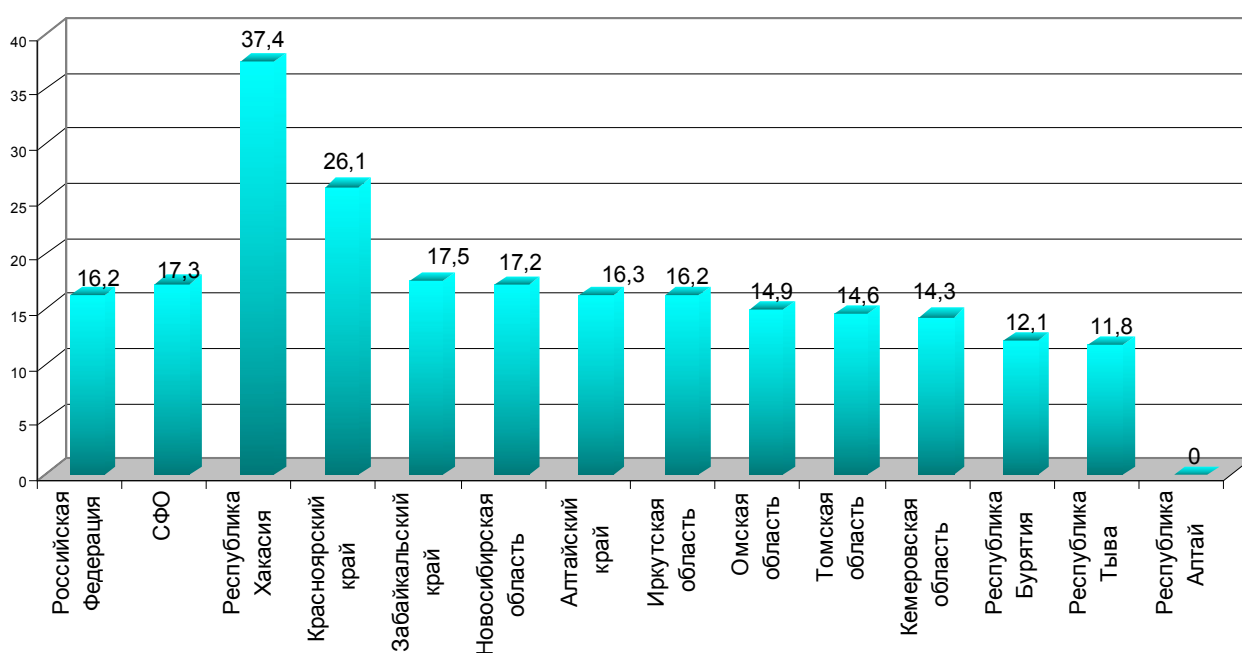

Рис. 3.60. Показатель абортов на 1000 женщин фертильного возраста в 2011 г.

Аборты у детей до 14 лет
(абс. число)

Территории/годы	2004	2005	2006	2007	2008	2009	2010	2011
С Ф О	183	170	162	147	153	128	93	115
Республика Алтай	2	5	1	3	1	1	0	1
Республика Бурятия	10	2	7	7	20	7	7	4
Республика Тыва	5	6	7	4	6	5	4	3
Республика Хакасия	4	2	5	6	4	7	3	2
Алтайский край	17	19	7	7	16	11	3	10
Забайкальский край	5	9	15	6	8	5	7	4
Красноярский край	33	34	25	31	25	22	5	21
Иркутская область	17	16	16	11	12	10	22	10
Кемеровская область	29	17	33	27	21	26	5	20
Новосибирская область	28	31	24	24	25	23	16	21
Омская область	24	22	14	17	7	10	8	8
Томская область	9	7	8	4	8	1	13	11

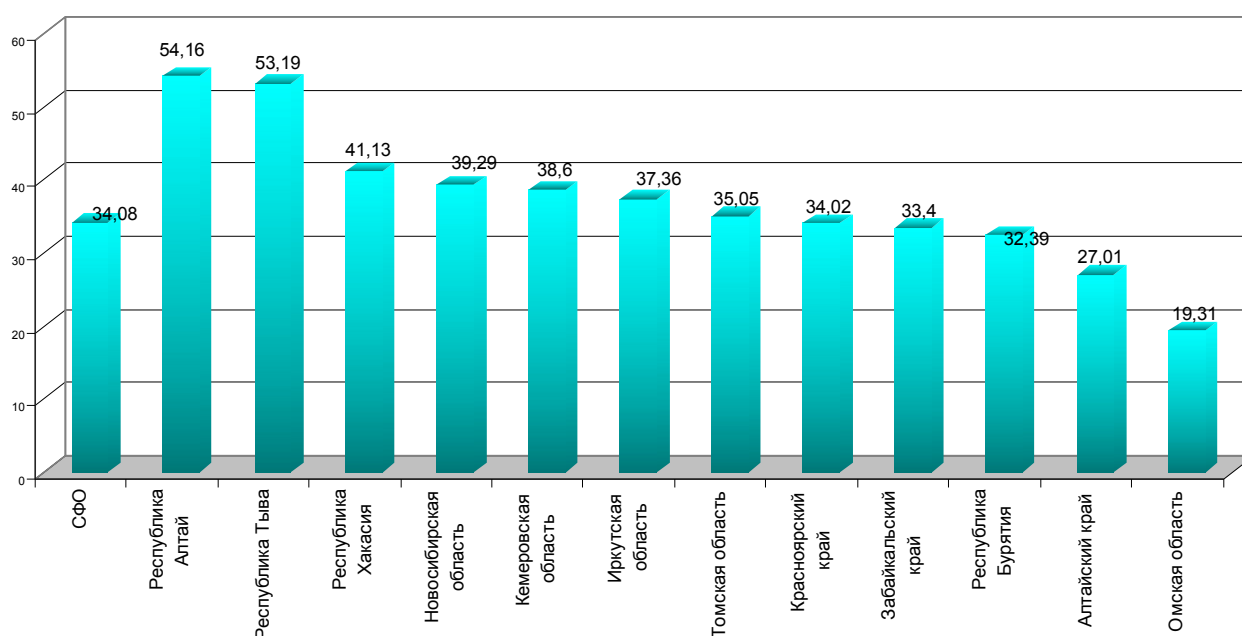

Рис. 3.61. Количество абортов у девушек-подростков до 14 лет по регионам
Сибирского федерального округа (абс.).

Количество абортoв у девушек-подростков 15-19 лет
(абс. число)

Территории/годы	2004	2005	2006	2007	2008	2009	2010	2011
С Ф О	28468	27362	27145	22767	20237	17237	14199	11538
Республика Алтай	321	357	985	328	268	207	186	180
Республика Бурятия	1217	1097	1077	979	936	832	491	401
Республика Тыва	342	465	427	378	374	356	280	309
Республика Хакасия	932	788	806	717	580	511	470	402
Алтайский край	2725	2554	2654	2419	2162	1795	1366	1283
Забайкальский край	1510	1495	1387	1330	1191	1052	809	738
Красноярский край	4727	4814	4247	3654	3196	2666	927	1738
Иркутская область	3225	3528	3619	3391	2893	2270	2371	1487
Кемеровская область	4214	3893	3971	3319	3093	2772	1883	1987
Новосибирская область	4220	4046	4156	3028	2694	2344	2333	1489
Омская область	2711	2402	2050	1810	1649	1422	1939	885
Томская область	2324	1923	1766	1414	1201	1010	1144	639

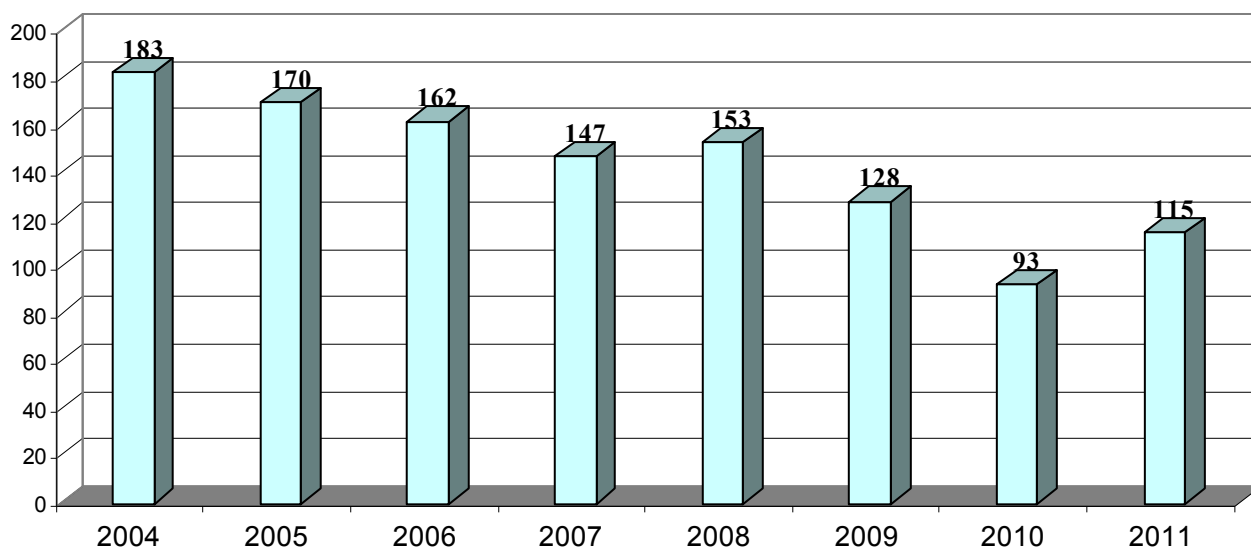

Рис. 3.62. Количество абортoв у девушек-подростков 15-19 лет по регионам Сибирского федерального округа (абс.).

Структура аборт по возрастным группам по Сибирскому федеральному округу за 2011 год

Виды абортов	Всего в 2011 г.	в т. ч. по возрастным группам в 2011 г.								
		до 14 лет вкл.	15-19 лет	20-24 года	25-29 лет	30-34 года	35-39 лет	40-44 года	45-49 лет	50 лет и старше
СФО	180200	115	11538	45315	50885	38646	24743	8218	721	19
Республика Алтай	3096	1	180	786	908	628	441	141	11	0
Республика Бурятия	8512	4	401	2078	2488	1842	1235	431	31	2
Республика Тыва	5014	3	309	1537	1454	943	543	213	12	0
Республика Хакасия	5846	2	402	1524	1634	1233	767	264	19	1
Алтайский край	17550	10	1283	4356	4828	3710	2446	830	86	1
Забайкальский край	10011	4	738	2833	2922	2064	1088	331	30	1
Красноярский край	27095	21	1738	6824	7498	5881	3784	1222	126	1
Иркутская область	25504	10	1487	6642	7011	5503	3569	1165	113	4
Кемеровская область	28876	20	1987	7396	8463	5989	3784	1138	96	3
Новосибирская область	27747	21	1489	6254	7741	6331	4310	1493	104	4
Омская область	10643	8	885	2669	2986	2169	1344	533	48	1
Томская область	10306	11	639	2416	2952	2353	1432	457	45	1

Структура аборт по Сибирскому федеральному округу за 2011 год

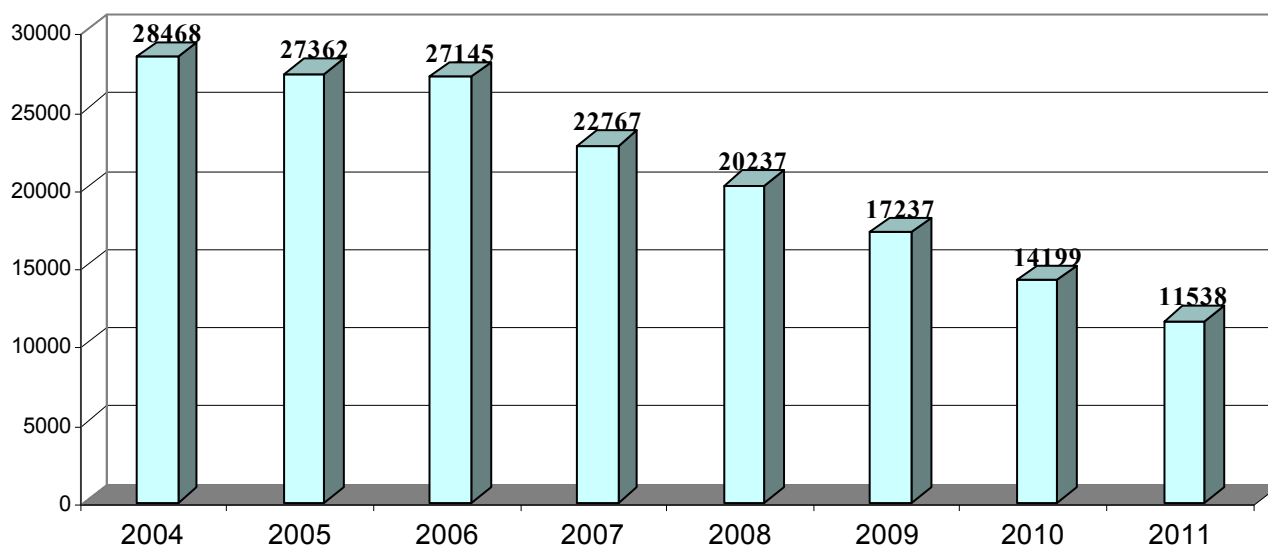
	<i>Всего</i>	<i>в т.ч. по возрастным группам в 2011 г.</i>								
	<i>2011</i>	<i>до 14 лет вкл.</i>	<i>15-19 лет</i>	<i>20-24 года</i>	<i>25-29 лет</i>	<i>30-34 года</i>	<i>35-39 лет</i>	<i>40-44 года</i>	<i>45-49 лет</i>	<i>50 лет и старше</i>
ВСЕГО аборт по СФО	180200	115	11538	45315	50885	38646	24743	8218	721	19
Самопроизвольные	21248	4	1453	5277	5992	4641	2872	929	76	4
Медицинские легальные	141262	27	8901	35781	40002	30290	19416	6297	539	9
Искусственные по медицинским показаниям	4552	82	311	1093	1271	979	549	246	21	0
Искусственные криминальные	126	0	8	26	40	32	11	9	0	0
Неуточненные аборты	12877	2	851	3098	3545	2675	1883	733	84	6
По социальным показаниям	135	0	14	40	35	29	12	4	1	0
Аборты у первобеременных	15581	109	5729	6388	2346	772	204	30	3	0
Прерывание беременности до 12 недель	171153	79	10767	43131	48275	36614	23652	7919	697	19
Прерывание беременности 22-27 недель	3158	9	243	759	948	719	375	99	6	0

РАЗДЕЛ IV. ЗАБОЛЕВАЕМОСТЬ НАСЕЛЕНИЯ
4.1. ЗАРЕГИСТРИРОВАНО БОЛЬНЫХ С ВПЕРВЫЕ В ЖИЗНИ
УСТАНОВЛЕННЫМ ДИАГНОЗОМ

Таблица 4.1

Зарегистрировано больных по классам болезней с диагнозом,
установленным впервые в жизни
(на 1 000 соответствующего населения)

Классы болезней	РФ 2011 год		Всего по СФО		в том числе взрослые	
	Всего	взрос- лые	2010	2011	2010	2011
Всего	797,4	563,0	805,8	845,5	588,6	620,2
Некоторые инфекционные и паразитарные болезни	32,3	22,7	35,7	38,3	25,8	27,7
Новообразования	11,1	12,5	11,4	12,8	13,2	14,7
Болезни крови и кроветвор, органов и отд, нарушения, вовлекающ, иммунный мех-м			5,3	5,2	2,8	2,8
Болезни эндокринной системы. Растройства питания и нарушения обмена веществ	10,3	8,4	12,5	13,4	11,2	11,9
Психические расстройства и расстройства поведения	5,6	5,2	6,9	6,0	6,1	6,2
Болезни нервной системы	16,4	10,5	16,0	16,5	10,80	10,85
Болезни глаза и его придаточного аппарата	33,3	27,5	37,7	39,5	33,3	34,7
Болезни уха и сосцевидного отростка	27,8	22,4	26,4	27,3	21,8	22,2
Болезни системы кровообращения	26,6	30,2	31,1	32,8	36,3	38,2
Болезни органов дыхания	339,0	162,3	307,6	324,4	136,1	147,5
Болезни органов пищеварения	33,3	22,7	42,3	45,3	32,2	35,4
Болезни кожи и подкожной клетчатки			44,3	44,6	36,3	35,9
Болезни костно-мышечной системы и соединит, ткани	33,6	31,4	37,1	38,6	39,7	39,6
Болезни мочеполовой системы	49,3	52,0	53,6	56,0	57,5	60,2
Беременность, роды и послеродовый период *	69,7	79,8	78,4	80,8	89,5	92,7
Врожденные аномалии. Деформации и хромосомные нарушения	2,11	0,18	1,9	2,2	0,24	0,25
Симптомы, признаки и откл, неклассифицированные в других рубриках			9,1	9,5	3,8	3,7
Травмы, отравления, некотор. др, последствия воздействия внешних причин	92,8	87,2	97,1	101,9	96,0	99,9

* – показатель рассчитан на женское население фертильного возраста

**Зарегистрировано больных (всего, в т.ч. взрослых) с диагнозом,
установленным впервые в жизни**
(на 1000 соответствующего населения)

Территории	Всего			в том числе взрослые		
	2009	2010	2011	2009	2010	2011
РФ	802,5	785,2	797,4	568,2	554,2	563,0
СФО	833,2	805,8	845,5	610,5	588,6	620,2
Республика Алтай	831,9	841,0	923,4	567,0	609,4	663,8
Республика Бурятия	675,5	673,1	644,5	495,1	501,2	477,7
Республика Тыва	598,6	566,0	616,4	404,6	397,8	438,7
Республика Хакасия	828,0	793,0	820,7	610,2	587,8	606,5
Алтайский край	1058,0	1007,9	1051,1	903,5	847,6	890,9
Забайкальский край	726,8	735,0	722,9	468,6	455,0	445,1
Красноярский край	834,2	795,6	832,6	605,8	574,5	594,1
Иркутская область	890,5	882,3	919,2	633,9	626,8	664,0
Кемеровская область	835,9	781,3	839,2	586,3	555,4	597,1
Новосибирская область	755,6	722,1	770,6	524,7	504,6	543,0
Омская область	852,8	825,8	848,8	635,7	612,9	635,6
Томская область	642,8	679,6	817,2	411,0	432,0	538,8



Рис. 4.1. Структура заболеваемости населения СФО с впервые в жизни установленным диагнозом в 2011 году (%).



Рис. 4.1.1. Структура заболеваемости взрослого населения СФО с впервые в жизни установленным диагнозом в 2011 году (%).

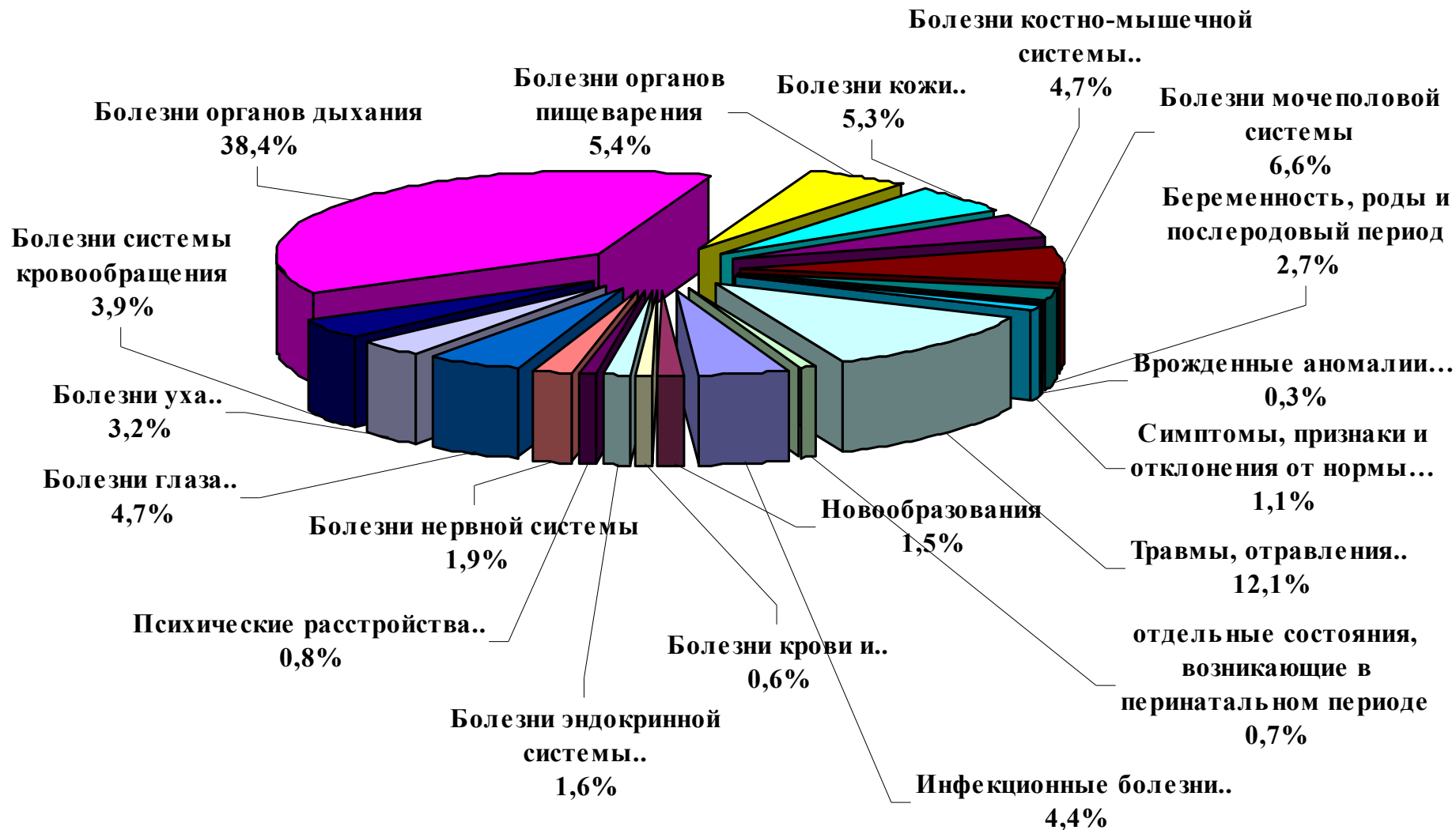

Рис. 4.2. Показатель уровня первичной заболеваемости населения по территориям СФО в 2011 г. (на 1000 соответствующего населения).

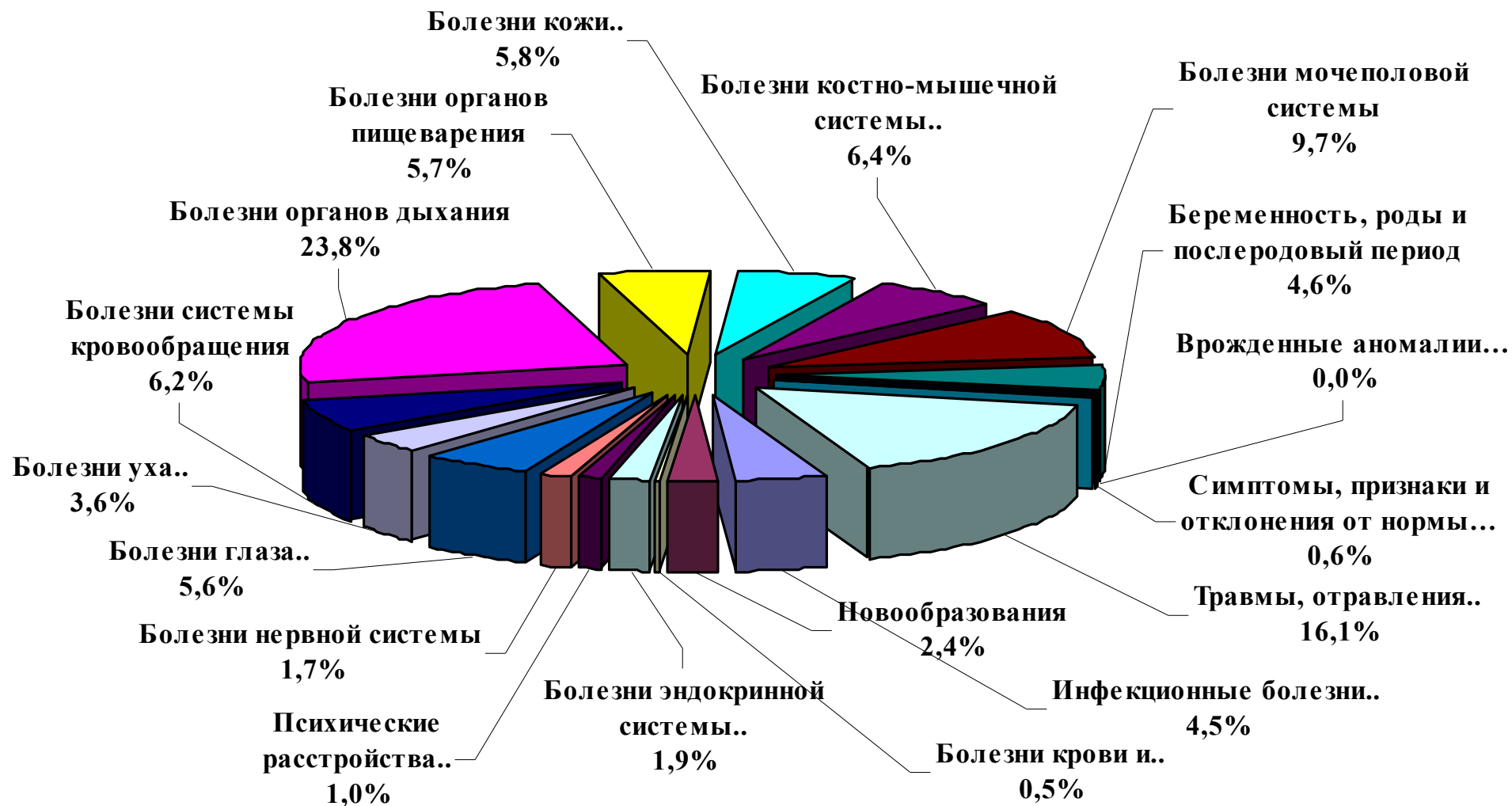

Рис. 4.3. Показатель уровня первичной заболеваемости у взрослого населения по территориям СФО в 2011 г. (на 1000 соответствующего населения).

**Зарегистрировано больных с впервые в жизни установленным диагнозом по классам,
группам болезней и отдельным заболеваниям**
(на 1 000 населения)

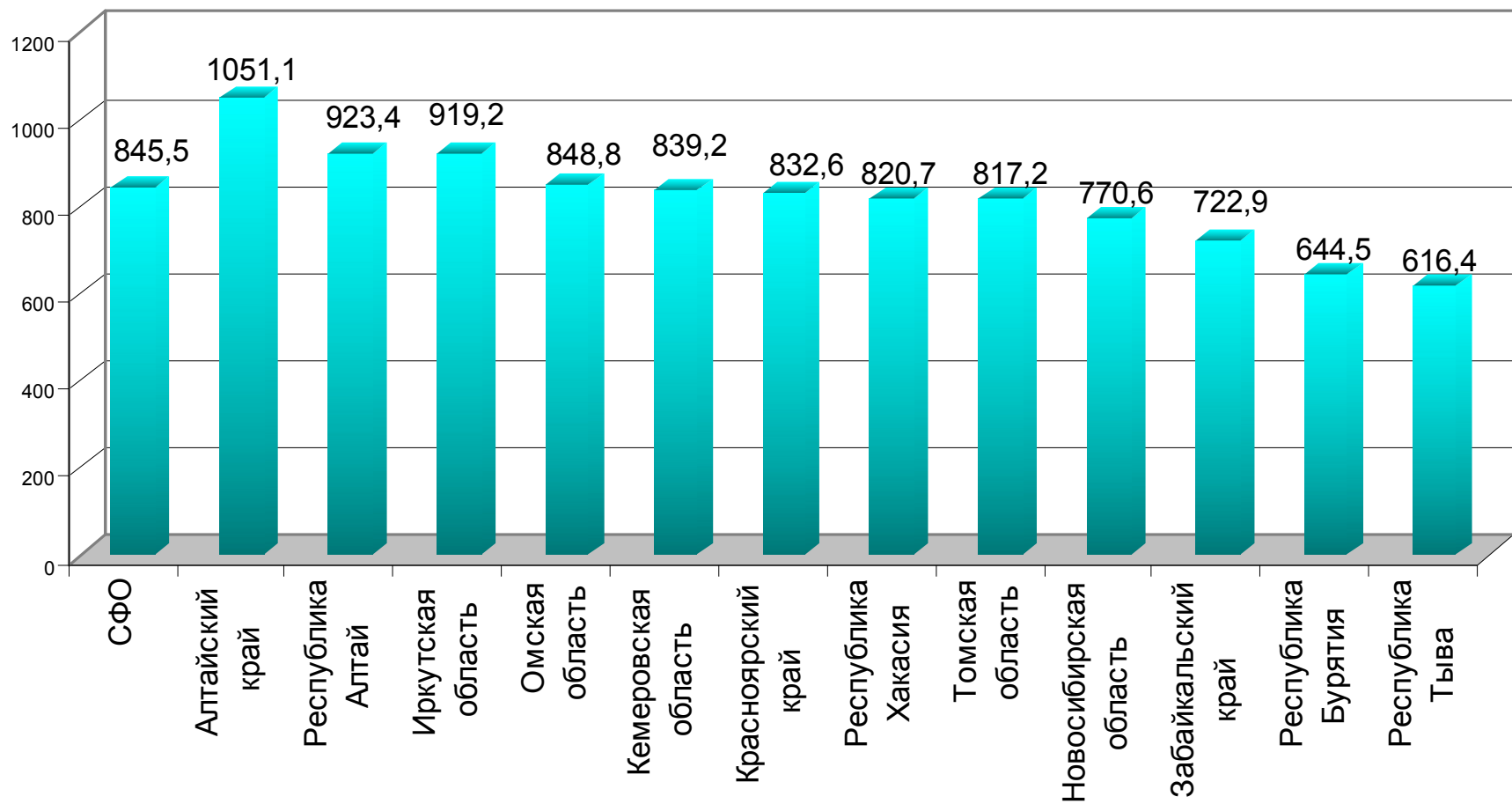
Территории	Некоторые инфекционные и паразитарные болезни						Новообразования		Болезни крови и кроветворных органов....			
	Всего		в том числе:						Всего		в том числе анемии	
			Туберкулез*		Сифилис*							
	2010	2011	2010	2011	2010	2011	2010	2011	2010	2011		
Российская Федерация	33,0	32,3	76,9	73,0	44,6	37,6	10,8	11,1	4,97		4,6	
СФО	35,7	38,3	121,3	102,4	80,1	71,2	11,4	12,8	5,3	5,2	5,0	4,8
Республика Алтай	32,5	38,3	104,8	86,2	96,8	84,7	8,5	8,9	12,3	11,8	11,9	11,4
Республика Бурятия	19,2	20,4	144,8	104,6	94,9	77,4	6,7	7,7	4,7	4,8	4,7	4,7
Республика Тыва	47,4	49,3	233,5	188,6	254,6	209,3	2,8	3,6	9,3	9,7	8,7	8,9
Республика Хакасия	35,9	36,5	97,9	91,1	128,2	93,0	10,7	10,5	4,3	4,4	4,2	4,3
Алтайский край	33,2	32,1	115,8	108,9	54,5	52,6	15,6	15,4	8,4	8,5	7,8	7,8
Забайкальский край	33,2	34,4	104,4	82,4	112,8	82,4	8,3	8,7	6,5	5,9	6,3	5,8
Красноярский край	30,5	30,7	97,5	83,6	66,8	62,7	12,6	14,1	4,7	4,3	4,5	4,1
Иркутская область	48,6	47,9	147,3	135,2	100,0	95,7	11,8	13,6	5,0	4,9	4,6	4,5
Кемеровская область	36,0	35,3	130,0	114,7	97,9	88,8	12,1	12,8	4,1	4,2	3,8	3,8
Новосибирская область	33,7	49,1	130,8	104,8	54,9	46,6	12,1	13,7	3,9	3,8	3,3	3,0
Омская область	42,2	45,0	115,2	81,9	55,1	54,2	9,3	13,0	6,0	5,8	5,8	5,5
Томская область	32,0	36,5	80,4	65,6	64,7	56,4	9,3	12,0	3,0	3,3	2,6	2,8

* – показатель рассчитан на 100 000 населения

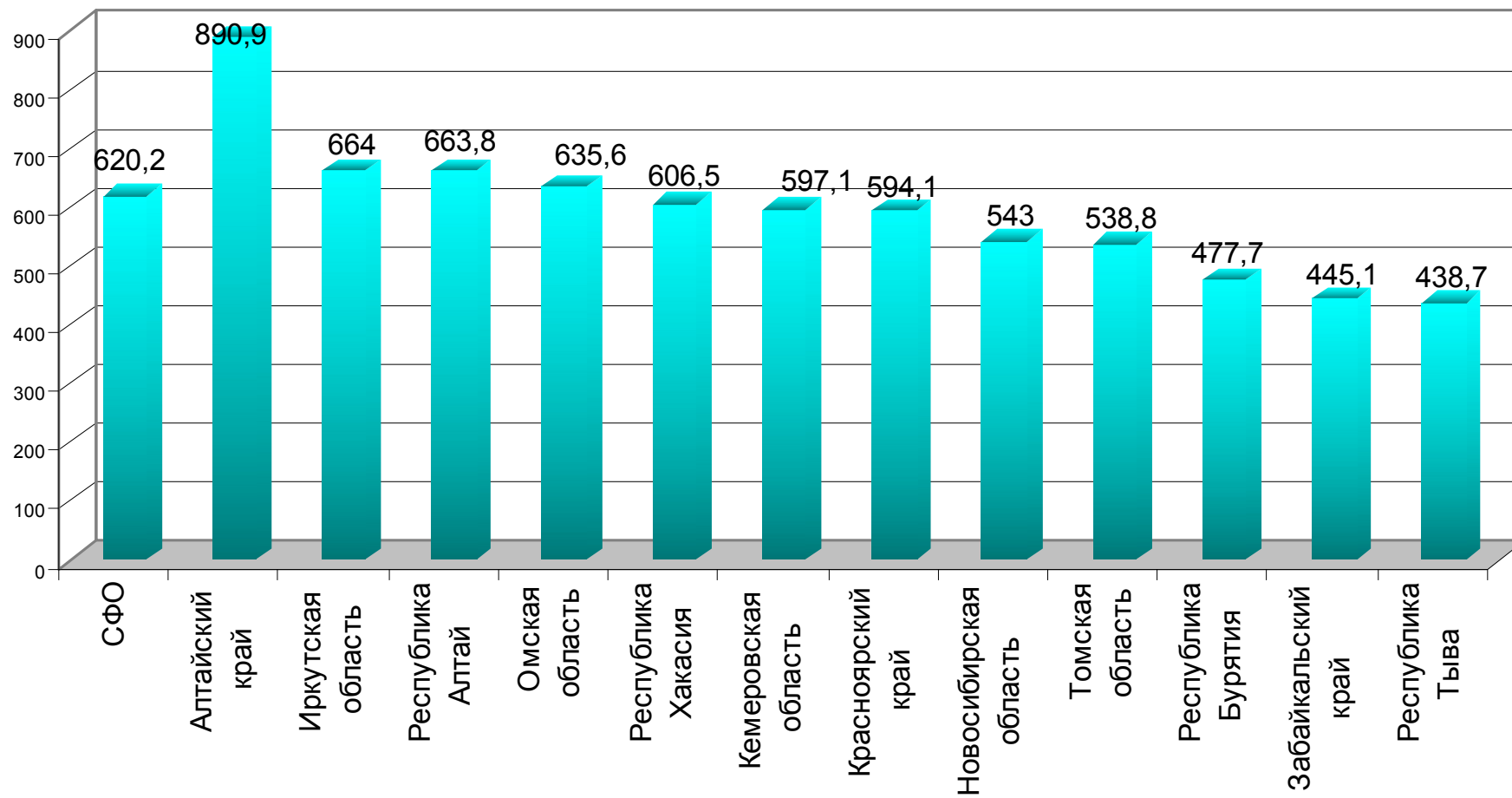
Продолжение таблицы 4.3

Территории	Болезни эндокринной системы, расстройства питания и нарушения обмена веществ							
	Всего		В том числе:					
			Сахарный диабет		из них инсулиноза- висимый		Тиреотоксикоз (гипертиреоз)	
	2010	2011	2010	2011	2010	2011	2010	2011
Российская Федерация	10,29	10,32	2,3		0,14		0,15	
СФО	12,5	13,4	2,1	2,2	0,09	0,07	0,18	0,19
Республика Алтай	10,6	11,7	1,7	1,7	0,10	0,07	0,17	0,10
Республика Бурятия	13,4	13,3	2,7	2,8	0,09	0,06	0,14	0,12
Республика Тыва	11,5	12,5	0,8	0,7	0,05	0,06	0,12	0,08
Республика Хакасия	11,3	11,6	1,8	2,4	0,09	0,06	0,13	0,13
Алтайский край	24,1	23,8	3,0	3,1	0,10	0,07	0,29	0,31
Забайкальский край	11,0	11,2	1,6	1,6	0,09	0,08	0,12	0,13
Красноярский край	10,8	12,2	1,9	1,9	0,09	0,06	0,19	0,23
Иркутская область	15,4	17,4	2,2	2,2	0,08	0,05	0,22	0,24
Кемеровская область	9,8	11,6	1,4	1,4	0,07	0,05	0,16	0,16
Новосибирская область	9,3	9,6	2,5	2,5	0,09	0,07	0,16	0,17
Омская область	6,8	7,8	1,7	2,1	0,09	0,10	0,12	0,14
Томская область	10,2	12,6	2,4	3,1	0,11	0,14	0,16	0,15

Территории	Болезни нервной системы						Психические расстройства и расстройства поведения*	
	Всего		в том числе:					
			Эпилепсия		Болезни периферической нервной системы			
	2010	2011	2010	2011	2010	2011	2010	2011
Российская Федерация	16,52	16,47	0,27				602,5	566,8
СФО	16,0	16,5	0,34	0,34	2,2	2,0	692,1	689,7
Республика Алтай	15,5	20,8	0,38	0,51	1,2	1,1	476,5	377,7
Республика Бурятия	15,7	16,1	0,54	0,40	7,2	2,4	319,5	314,4
Республика Тыва	5,8	5,2	0,49	0,26	0,4	0,5	337,8	353,4
Республика Хакасия	22,7	23,8	0,17	0,26	2,5	2,6	510,6	498,4
Алтайский край	19,8	21,2	0,33	0,28	2,4	2,5	1365,2	1447,3
Забайкальский край	9,1	8,5	0,40	0,29	1,4	1,2	682,6	696,1
Красноярский край	19,8	20,0	0,45	0,39	2,9	2,5	710,8	684,3
Иркутская область	18,1	18,2	0,36	0,31	2,0	2,4	602,2	640,1
Кемеровская область	15,3	15,3	0,24	0,41	1,5	1,5	752,3	711,6
Новосибирская область	10,0	9,9	0,26	0,26	1,8	1,8	410,4	381,4
Омская область	16,4	15,7	0,32	0,26	1,6	1,7	471,5	424,8
Томская область	15,6	20,6	0,26	0,34	1,7	2,0	825,8	895,9

* – показатель рассчитан на 100 000 населения

Территории	Расстройства поведения, связанные с употреблением психоактивных веществ*											
	Всего		в том числе:									
			Алкогольные психозы		Алкоголизм		Наркомания		Эпизодическое употребление алкоголя		Эпизодическое употребление наркотических веществ	
2010	2011	2010	2011	2010	2011	2010	2011	2010	2011	2010	2011	
СФО	269,8	259,1	39,9	37,7	82,5	77,9	21,8	20,0	79,7	77,6	42,5	42,6
Республика Алтай	173,2	173,8	29,9	39,7	63,6	68,3	3,8	2,4	16,6	12,6	54,6	50,8
Республика Бурятия	141,7	137,2	30,4	24,9	27,1	28,7	7,2	5,7	22,5	30,9	53,8	45,3
Республика Тыва	195,0	203,8	24,0	22,4	87,4	83,1	5,4	5,2	37,2	20,4	40,7	70,7
Республика Хакасия	291,4	316,9	52,5	42,6	80,5	106,1	12,1	22,9	44,5	34,9	97,9	107,8
Алтайский край	276,1	277,8	51,6	54,6	112,3	103,0	24,4	26,4	67,4	67,6	16,2	22,6
Забайкальский край	331,9	340,5	34,5	29,9	100,6	91,3	8,5	9,1	66,3	64,9	118,1	142,8
Красноярский край	251,3	242,5	48,1	47,1	104,6	101,5	21,7	21,1	43,3	39,2	27,7	27,0
Иркутская область	292,2	349,1	50,9	45,4	134,4	129,8	22,9	26,9	56,2	89,4	25,2	54,5
Кемеровская область	406,3	355,8	36,2	35,9	62,4	50,9	36,8	27,3	185,3	180,6	82,1	57,4
Новосибирская область	201,7	173,6	27,2	20,3	44,7	46,2	30,7	24,1	70,0	60,6	26,6	20,0
Омская область	137,7	126,2	30,6	30,8	51,2	48,4	10,6	7,8	35,6	31,3	6,3	6,3
Томская область	394,2	297,3	38,1	39,3	70,5	60,7	13,1	11,3	201,0	145,0	68,4	38,1

* – показатели рассчитаны на 100 000 населения

Территории	Болезни глаза и его придаточного аппарата								Болезни уха и сосцевидного отростка			
	Всего		в том числе:						Всего		в том числе:	
			Миопия		Катаракта*		Глаукома*				Хронический отит	
	2010	2011	2010	2011	2010	2011	2010	2011	2010	2011	2010	2011
Российская Федерация	33,2	33,3	3,5		3,4		1,1		27,2	27,8	0,6	
СФО	37,7	39,5	4,4	4,2	4,0	4,2	1,21	1,22	26,4	27,3	0,8	0,6
Республика Алтай	70,2	88,5	8,8	9,6	10,4	11,6	1,9	2,3	25,6	28,9	0,5	0,6
Республика Бурятия	30,7	34,3	9,4	3,9	2,5	3,4	1,4	1,1	18,9	18,1	0,6	0,4
Республика Тыва	17,7	19,9	2,5	5,7	0,7	2,0	0,6	1,1	17,6	17,2	2,4	0,9
Республика Хакасия	35,0	37,1	4,1	4,1	2,9	3,0	1,0	1,3	34,7	33,7	1,0	1,1
Алтайский край	47,1	50,6	5,0	3,6	5,6	5,8	1,2	1,3	29,3	29,5	0,8	0,7
Забайкальский край	45,8	31,7	3,7	4,4	3,4	3,1	0,8	0,7	19,9	20,9	0,8	0,6
Красноярский край	34,3	47,3	5,7	5,7	4,6	4,2	1,0	0,9	28,9	30,3	1,0	1,0
Иркутская область	33,4	36,8	4,7	4,6	3,4	3,8	1,1	1,1	24,7	25,8	1,0	0,7
Кемеровская область	36,3	37,3	3,8	3,8	3,0	3,5	1,0	0,9	30,8	31,6	0,7	0,6
Новосибирская область	29,6	29,3	2,6	2,6	3,1	3,0	0,7	0,7	23,6	24,6	0,3	0,3
Омская область	41,2	40,7	4,7	5,2	5,9	6,1	3,1	3,2	26,5	27,3	0,7	0,5
Томская область	30,7	39,4	2,5	3,0	2,5	3,6	0,8	1,1	24,2	27,1	0,7	0,4

* – показатель рассчитан на взрослое население

Территории	Болезни системы кровообращения											
	Всего		в том числе:									
			Болезни, характеризующиеся повышенным кровяным давлением		Цереброваскулярные болезни*		Ишемическая болезнь сердца*					
							Всего		В том числе:			
				Острый инфаркт миокарда		Повторный инфаркт миокарда						
	2010	2011	2010	2011	2010	2011	2010	2011	2010	2011	2010	2011
Российская Федерация	26,3	26,6	6,1		7,3		6,1		1,34		0,25	
СФО	31,1	32,8	9,3	9,1	7,7	8,5	7,09	7,9	1,03	1,03	0,25	0,21
Республика Алтай	31,0	33,8	12,4	11,3	6,6	10,1	7,63	8,5	0,16	0,12	0,20	0,03
Республика Бурятия	20,9	21,0	5,3	6,0	7,5	7,2	4,69	5,1	0,70	0,70	0,30	0,14
Республика Тыва	8,8	12,1	3,0	2,3	4,3	4,9	1,28	2,9	0,29	0,31	0,15	0,05
Республика Хакасия	22,7	22,8	4,2	4,3	8,4	6,5	4,37	5,0	1,08	1,17	0,27	0,14
Алтайский край	51,9	52,0	15,8	14,9	11,0	11,1	10,23	10,0	0,99	1,01	0,44	0,13
Забайкальский край	25,0	25,7	7,3	6,6	7,5	8,9	7,19	7,1	0,94	0,81	0,10	0,29
Красноярский край	32,5	33,1	7,2	6,8	8,8	9,5	7,17	7,5	0,95	1,04	0,52	0,15
Иркутская область	27,2	30,0	7,2	7,0	8,1	8,7	6,23	8,0	1,05	0,97	0,09	0,26
Кемеровская область	30,6	34,9	8,2	9,0	7,8	9,2	7,90	10,1	1,38	1,32	0,05	0,35
Новосибирская область	23,5	23,8	8,0	7,5	4,9	5,0	4,89	5,9	1,03	0,99	0,06	0,09
Омская область	40,3	42,0	18,0	17,6	6,6	8,7	10,13	10,3	1,21	1,26	0,09	0,42
Томская область	17,0	23,7	3,3	4,3	4,9	7,5	3,48	4,7	0,80	0,91	0,22	0,12

* показатель рассчитан на взрослое население

Территории	Болезни органов дыхания							
	Всего		в том числе:					
			Пневмонии		Астма и астматический статус		Бронхит хронический и неуточненный, эмфизема	
	2010	2011	2010	2011	2010	2011	2010	2011
Российская Федерация	326,1	339,0	5,0		0,73		2,19	
СФО	307,6	324,4	4,8	5,0	0,98	1,02	2,22	4,2
Республика Алтай	309,7	338,3	4,1	3,4	0,65	0,87	2,46	3,0
Республика Бурятия	295,1	269,8	6,2	7,2	0,29	0,48	1,68	1,4
Республика Тыва	198,2	227,3	3,4	4,5	0,41	0,48	0,88	0,7
Республика Хакасия	272,7	291,2	4,0	4,0	0,56	0,59	2,14	1,6
Алтайский край	346,3	359,3	6,8	6,4	1,40	1,43	4,85	4,7
Забайкальский край	311,0	296,1	6,2	6,2	0,76	0,65	1,82	1,5
Красноярский край	285,9	311,3	3,6	3,9	1,03	1,11	2,35	16,7
Иркутская область	359,8	363,1	6,5	6,7	1,00	1,13	2,13	2,0
Кемеровская область	279,1	314,2	4,9	5,5	0,81	0,89	1,75	1,7
Новосибирская область	307,8	331,3	3,5	3,5	1,22	1,14	0,99	1,0
Омская область	302,4	307,7	3,3	3,5	0,95	0,77	2,26	1,7
Томская область	296,0	353,3	4,1	4,6	1,15	1,40	1,55	2,7

Территории	Болезни органов пищеварения									
	Всего		В том числе:							
			Язва желудка и 12-перстной кишки		Гастрит, дуоденит		Болезни желчного пузыря и желчевыводящих путей		Болезни пожелудочной железы	
2010	2011	2010	2011	2010	2011	2010	2011	2010	2011	
Российская Федерация	33,7	33,3	0,9		5,26		3,4		1,19	
СФО	42,30	45,3	1,4	1,4	7,3	6,8	4,1	4,2	1,19	1,32
Республика Алтай	42,62	43,9	1,1	1,1	7,9	10,5	3,3	3,7	0,90	1,17
Республика Бурятия	36,46	36,4	0,5	0,5	21,1	5,4	5,4	3,2	0,95	0,94
Республика Тыва	14,98	17,4	0,4	0,4	3,1	2,5	1,3	1,1	0,67	0,44
Республика Хакасия	42,06	42,3	1,0	1,0	5,0	5,3	3,1	3,1	1,56	1,86
Алтайский край	71,51	78,8	3,6	3,5	13,2	13,5	7,1	7,3	1,53	1,61
Забайкальский край	34,62	38,3	1,0	1,1	4,8	5,8	5,2	6,9	1,59	1,85
Красноярский край	38,14	37,9	1,5	1,4	6,9	7,1	5,1	5,1	1,89	2,18
Иркутская область	39,98	43,9	1,3	1,3	6,9	7,4	2,8	3,0	1,11	1,26
Кемеровская область	29,01	29,8	1,0	1,1	5,7	6,4	2,9	3,3	0,96	1,31
Новосибирская область	26,47	30,1	1,1	1,0	3,3	3,2	3,2	3,0	0,64	0,72
Омская область	74,12	79,2	0,9	0,7	5,5	5,0	3,2	3,1	1,09	0,78
Томская область	26,49	32,2	1,0	1,2	4,8	6,1	4,0	5,2	0,69	0,92

Территории	Болезни кожи и подкожной клетчатки						Болезни костно-мышечной системы и соединительной ткани					
	Всего		В том числе:				Всего		В том числе:			
			Атопический дерматит		Контактный дерматит				Артроз*		Остеопороз*	
	2010	2011	2010	2011	2010	2011	2010	2011	2010	2011	2010	2011
Российская Федерация	48,5		2,5		10,6		33,7	33,6				
СФО	44,3	44,6	2,6	2,7	10,3	9,6	37,1	38,6	8,1	8,9	0,43	0,41
Республика Алтай	57,1	67,5	3,4	3,7	16,5	16,8	26,2	24,6	7,9	9,0	0,42	0,86
Республика Бурятия	34,8	31,7	2,8	3,7	23,4	12,1	25,6	23,8	4,7	4,1	0,57	0,41
Республика Тыва	49,4	44,3	2,3	1,8	10,7	6,1	8,6	8,0	2,3	2,9	0,25	0,17
Республика Хакасия	65,0	59,3	4,0	4,9	15,5	13,2	37,7	38,0	5,6	5,5	0,11	0,14
Алтайский край	55,9	57,7	2,4	2,4	10,3	12,6	52,2	51,0	10,5	13,1	0,31	0,34
Забайкальский край	46,5	45,4	3,7	4,4	11,9	10,3	28,2	25,4	10,1	5,6	0,21	0,21
Красноярский край	37,3	39,3	3,3	3,2	8,4	9,1	41,7	42,9	5,9	11,3	0,32	0,25
Иркутская область	41,3	44,2	2,7	2,7	6,9	6,3	50,2	60,4	6,6	7,0	0,47	0,36
Кемеровская область	43,5	45,3	2,0	2,4	10,3	10,2	37,7	39,9	11,1	11,7	0,25	0,32
Новосибирская область	40,8	37,3	1,7	1,6	7,8	6,6	22,2	22,2	7,0	7,2	0,31	0,29
Омская область	48,5	44,8	2,7	2,6	11,7	10,9	34,1	32,7	7,3	7,8	1,39	1,24
Томская область	37,3	45,2	2,3	2,5	9,5	10,9	28,7	37,3	4,8	7,1	0,18	0,32

* – показатель рассчитан на взрослое население

Территории	Болезни мочеполовой системы							
	Всего		в том числе:					
			Гломерулярные, тубулоинтерстициальные болезни почек, другие болезни почки и мочеточника		Почечная недостаточность		Мочекаменная болезнь	
	2010	2011	2010	2011	2010	2011	2010	2011
Российская Федерация	48,2	49,3	3,0		0,05		1,4	
СФО	53,7	54,0	3,8	3,9	0,09	0,10	1,6	1,7
Республика Алтай	77,3	68,3	6,8	4,5	0,06	0,00	5,4	0,0
Республика Бурятия	36,7	32,2	5,1	2,8	0,06	0,08	0,7	0,6
Республика Тыва	25,4	32,2	3,6	2,6	0,09	0,08	1,0	1,2
Республика Хакасия	51,5	48,5	4,7	3,0	0,03	0,21	1,8	1,9
Алтайский край	104,7	110,2	2,7	6,8	0,15	0,12	3,3	3,4
Забайкальский край	38,2	38,1	2,3	4,5	0,08	0,09	0,9	0,8
Красноярский край	53,6	53,7	3,3	4,1	0,08	0,08	1,9	2,0
Иркутская область	51,3	51,4	2,5	4,6	0,11	0,12	1,3	1,4
Кемеровская область	47,0	48,4	5,1	3,1	0,07	0,06	1,7	1,9
Новосибирская область	38,5	36,9	3,2	2,2	0,13	0,14	1,1	1,1
Омская область	47,2	43,8	2,2	3,3	0,05	0,05	1,0	1,1
Томская область	43,8	52,2	2,8	3,1	0,03	0,11	1,2	1,6

Территории	Врожденные аномалии развития, деформации и хромосомные аномалии				Симптомы, признаки, отклонения от нормы, выявленные при клинич. и лабор. исследованиях, не классифицированные в др. рубриках		Травмы, отравления и некоторые другие последствия воздействия внешних причин	
	Всего		В том числе:					
			Врожденные аномалии системы кровообращения		Всего		Всего	
	2010	2011	2010	2011	2010	2011	2010	2011
Российская Федерация	2,07	2,11	0,62		6,9		92,3	92,8
СФО	1,9	2,2	0,76	0,73	9,1	9,5	97,1	101,9
Республика Алтай	3,8	2,5	2,18	1,16	5,8	11,0	61,5	65,0
Республика Бурятия	1,0	1,1	0,27	0,21	0,6	0,0	80,2	80,2
Республика Тыва	1,1	1,2	0,26	0,20	9,0	12,1	92,8	93,8
Республика Хакасия	1,3	2,2	0,31	0,25	6,4	6,8	105,7	115,9
Алтайский край	2,0	2,2	0,93	0,84	9,2	9,1	79,1	87,7
Забайкальский край	2,5	2,3	0,79	0,57	10,2	10,4	73,1	74,3
Красноярский край	1,6	2,1	0,57	0,54	11,3	10,0	108,3	111,5
Иркутская область	1,5	2,1	0,37	0,50	14,0	13,6	114,0	117,4
Кемеровская область	3,0	3,1	1,08	0,97	10,2	11,0	121,6	127,3
Новосибирская область	1,2	1,3	0,48	0,45	3,4	3,0	98,8	102,0
Омская область	2,1	2,9	1,23	1,48	10,6	15,2	87,9	91,7
Томская область	1,8	2,5	1,26	1,15	8,9	8,8	60,6	76,9

4.2. ЗАРЕГИСТРИРОВАНО БОЛЬНЫХ (всего)

Таблица 4.4

Зарегистрировано больных по классам болезней (всего, в т.ч. взрослых) (на 1 000 соответствующего населения)

Классы болезней	Всего			в том числе взрослые		
	2009	2010	2011	2009	2010	2011
Всего	1659,9	1666,8	1727,8	1566,2	1545,9	1605,6
Некоторые инфекционные и паразитарные болезни	54,1	51,6	54,7	46,0	43,9	46,0
Новообразования	37,7	38,8	42,3	45,0	46,5	50,6
Болезни крови и кроветворных, органов и отдельные нарушения, вовлекающие, иммунный мех-м	13,0	13,0	12,9	9,0	9,2	9,3
Болезни эндокринной системы. Расстройства питания и нарушения обмена веществ	65,0	66,7	72,4	69,4	72,3	78,5
Психические расстройства и расстройства поведения	58,6	57,6	57,5	60,1	59,3	58,9
Болезни нервной системы	57,2	58,2	60,4	49,4	50,7	52,7
Болезни глаза и его придаточного аппарата	120,9	124,7	127,9	121,3	126,1	128,6
Болезни уха и сосцевидного отростка	40,2	41,1	42,0	37,2	38,2	38,7
Болезни системы кровообращения	242,7	244,5	250,8	296,7	299,9	307,1
Болезни органов дыхания	392,1	366,1	382,6	217,6	196,5	207,6
Болезни органов пищеварения	130,8	131,4	134,9	128,3	129,7	133,4
Болезни кожи и подкожной клетчатки	61,3	56,5	56,8	51,3	47,3	47,1
Болезни костно-мышечной системы и соединит, ткани	139,3	141,2	143,8	153,0	156,3	162,1
Болезни мочеполовой системы	119,1	118,5	121,4	131,9	131,3	139,3
Беременность, роды и послеродовый период *	112,0	114,0	111,5	110,5	110,4	110,3
Врожденные аномалии. Деформации и хромосомные нарушения	7,2	5,3	7,5	1,7	1,6	1,6
Симптомы, признаки и отклон., неклассифицированные в других рубриках	16,0	13,8	13,6	6,9	5,2	4,9
Травмы, отравления, нек.. др, последствия воздействия внешних причин	98,0	98,6	103,2	97,0	97,9	101,3

* – показатель рассчитан на женское население фертильного возраста

Зарегистрировано больных в субъектах РФ (всего, в т.ч. взрослых)
(на 1000 соответствующего населения)

Территории	Всего			в том числе взрослые		
	2009	2010	2011	2009	2010	2011
Российская Федерация	1607,2	1593,6	1603,9	1427,0	1423,0	1434,2
СФО	1695,9	1666,8	1727,8	1566,2	1545,9	1605,6
Республика Алтай	1569,2	1632,7	1733,0	1439,2	1569,2	1649,4
Республика Бурятия	1314,9	1286,0	1226,6	1220,5	1206,6	1150,1
Республика Тыва	1104,1	1074,7	1134,7	995,6	992,6	1063,8
Республика Хакасия	1608,9	1584,9	1623,0	1496,3	1490,0	1528,4
Алтайский край	2496,0	2468,6	2526,1	2543,0	2520,4	2586,1
Забайкальский край	1519,1	1451,1	1449,8	1330,8	1208,9	1214,8
Красноярский край	1643,8	1608,4	1697,1	1501,0	1476,9	1559,6
Иркутская область	1651,4	1641,2	1697,4	1471,0	1461,2	1522,6
Кемеровская область	1571,8	1502,9	1573,0	1371,8	1327,6	1388,6
Новосибирская область	1804,8	1534,8	1589,7	1390,5	1402,5	1439,7
Омская область	1321,1	1780,0	1839,4	1670,8	1646,4	1720,0
Томская область	1314,9	1348,3	1572,9	1144,7	1156,1	1375,6

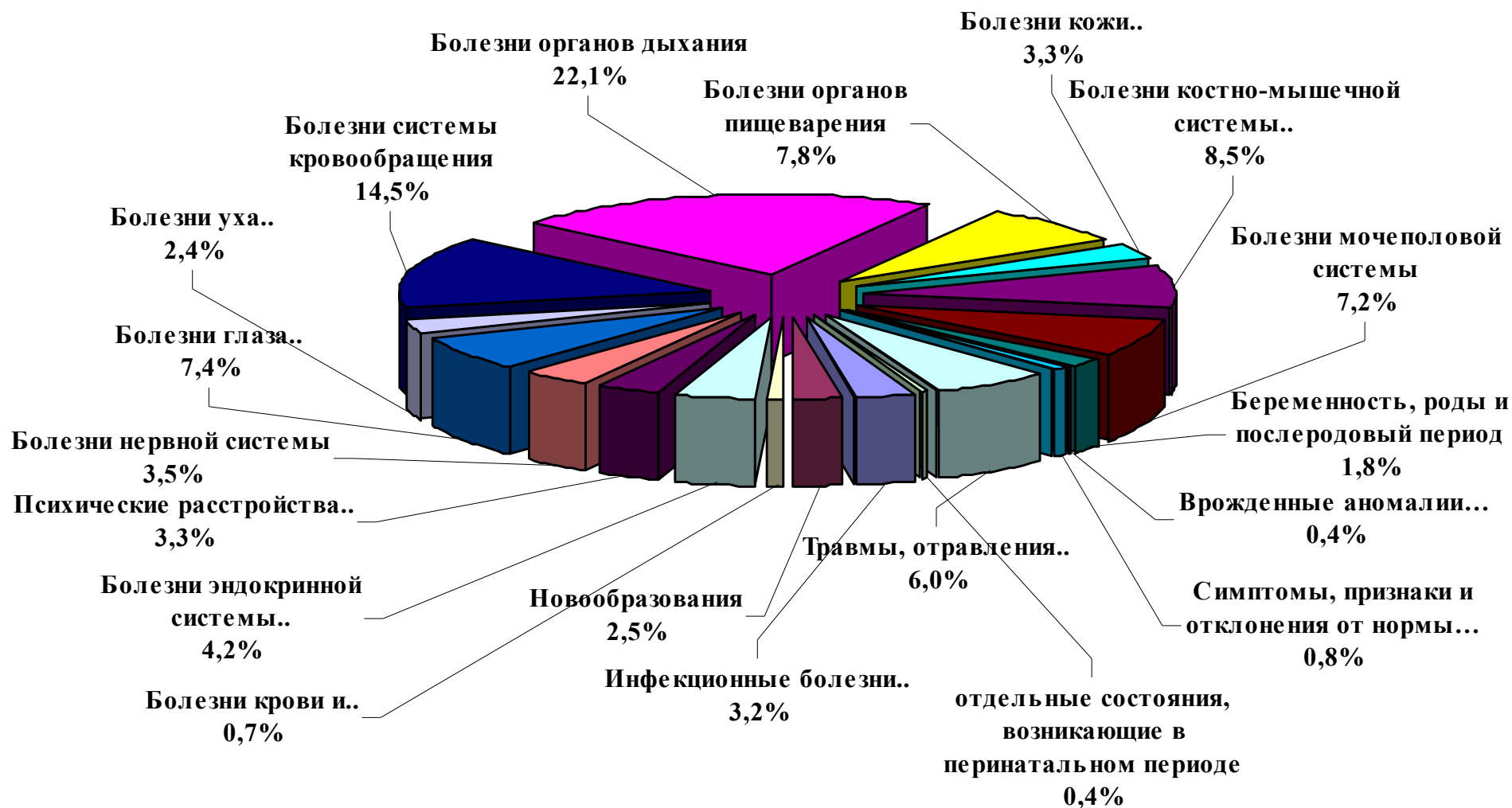

4.4. Структура общей заболеваемости населения СФО (%) в 2011 году.



Рис. 4.5. Структура общей заболеваемости взрослого населения в 2011 году (%).

Зарегистрировано больных всего по классам, группам болезней и отдельным заболеваниям
(на 1 000 соответствующего населения)

Территории	Некоторые инфекционные и паразитарные болезни						Новообразова- ния		Болезни крови и кроветворных органов			
	Всего		в том числе:						Всего		в т.ч. анемии	
			Туберкулез*		Сифилис**							
	2010	2011	2010	2011	2010	2011	2010	2011	2010	2011	2010	2011
Российская Федерация	48,6	48,1					41,2	41,7	12,2		11,0	
СФО	51,6	54,7	281,3	283,1	278,6	240,2	38,8	42,3	13,0	12,9	11,8	11,7
Республика Алтай	50,0	54,4	297,5	304,2	300,3	335,8	24,3	25,4	21,1	18,6	20,1	17,4
Республика Бурятия	29,3	28,3	243,9	245,2	339,4	888,9	25,3	26,8	9,8	9,4	9,5	8,8
Республика Тыва	68,8	68,1	696,3	737,8	1050,3	364,8	11,0	11,9	17,1	18,3	15,6	16,5
Республика Хакасия	52,4	54,4	268,0	257,4	429,9	250,8	33,8	35,4	10,2	10,3	9,7	9,8
Алтайский край	52,3	51,5	320,6	324,0	188,5	180,7	55,5	55,4	23,2	22,2	20,8	20,5
Забайкальский край	50,1	50,5	211,5	199,6	409,3	384,9	33,1	33,4	15,8	15,3	15,0	14,4
Красноярский край	50,9	52,6	249,1	265,5	173,8	168,9	36,8	40,7	11,2	11,0	10,9	10,6
Иркутская область	60,8	60,6	395,8	420,8	359,3	327,4	37,9	42,6	12,0	12,2	10,8	10,7
Кемеровская область	49,5	47,9	244,9	251,8	368,0	370,2	35,4	37,4	9,6	10,0	8,6	8,6
Новосибирская область	46,9	64,5	251,1	243,3	160,2	124,9	44,7	49,1	10,1	10,3	8,4	8,3
Омская область	61,8	64,6	305,8	278,3	204,4	208,1	37,9	47,3	14,9	15,0	13,9	14,2
Томская область	45,3	53,2	116,5	105,9	279,4	274,5	34,9	41,9	6,9	7,9	5,9	6,7

* на 100 000 населения по данным ФГБУ «Новосибирский научно-исследовательский институт туберкулеза» Минздравсоцразвития России и территориальных органов управления здравоохранением

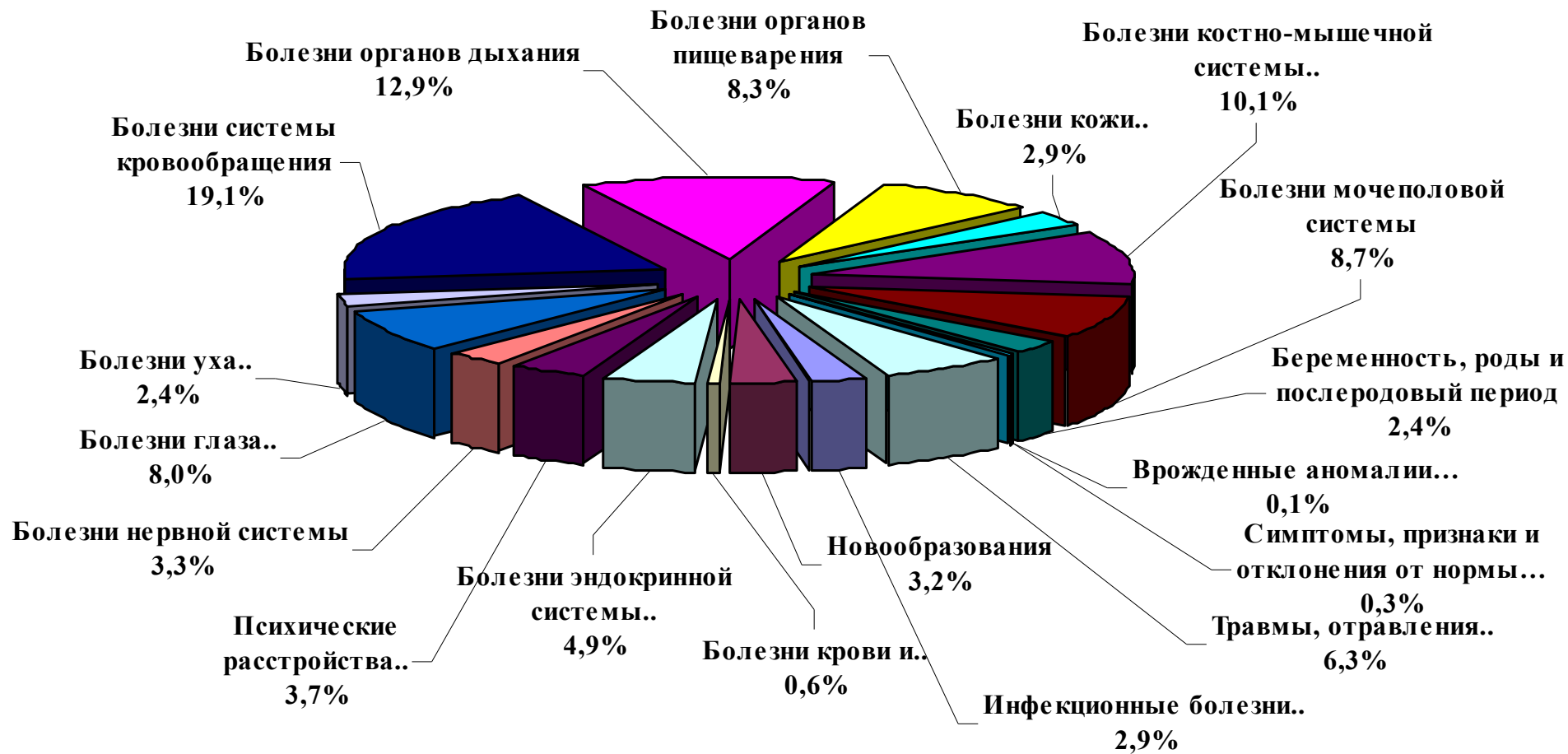
** – показатель рассчитан на 100 000 населения

Территории	Болезни эндокринной системы, расстройства питания и нарушения обмена веществ							
	Всего		в том числе:					
			Сахарный диабет		из них инсулинозависимый		Тиреотоксикоз (гипертиреоз)	
	2010	2011	2010	2011	2010	2011	2010	2011
Российская Федерация	59,8	61,8	23,8		2,16		1,04	
СФО	66,7	72,4	20,9	22,9	1,30	1,29	1,10	1,15
Республика Алтай	57,2	58,3	17,1	18,6	1,31	1,21	1,03	1,07
Республика Бурятия	55,3	59,2	17,2	19,2	0,89	0,90	0,89	0,88
Республика Тыва	59,0	62,5	5,7	6,2	0,70	0,65	1,20	1,10
Республика Хакасия	57,9	63,8	22,5	24,8	1,61	1,54	0,93	0,90
Алтайский край	144,5	154,7	29,4	32,0	1,42	1,40	1,64	1,67
Забайкальский край	54,3	56,8	16,5	17,9	1,29	1,26	0,77	0,82
Красноярский край	49,6	55,1	17,8	19,4	1,33	1,23	1,19	1,28
Иркутская область	72,9	76,1	20,6	22,4	1,16	1,10	1,31	1,39
Кемеровская область	50,3	55,4	18,6	20,1	1,14	1,08	0,83	0,89
Новосибирская область	53,5	59,6	23,6	24,9	1,32	1,48	1,03	1,07
Омская область	53,0	57,8	21,6	23,6	1,73	1,59	0,99	1,05
Томская область	50,3	63,2	20,8	26,5	1,29	1,66	0,70	0,82



Рис. 4.6. Уровень общей заболеваемости населения (Болезни эндокринной системы, расстройства питания и нарушения обмена веществ на 1000 населения) по регионам СФО в 2011 году.

Территории	Болезни нервной системы						Психические расстройства и расстройства поведения*	
	Всего		в том числе:					
			Эпилепсия		Болезни периферической нервной системы			
	2010	2011	2010	2011	2010	2011	2010	2011
Российская Федерация	57,5	57,8	2,4				5089,5	4949,9
СФО	58,2	60,4	2,8	2,4	7,2	6,8	5758,8	5735,0
Республика Алтай	56,8	63,8	2,7	2,5	5,2	5,0	5917,8	5328,5
Республика Бурятия	44,9	45,1	3,7	3,7	15,4	6,5	3976,7	3995,3
Республика Тыва	28,8	27,2	5,1	5,0	2,7	2,2	4161,3	4284,9
Республика Хакасия	69,8	73,2	2,0	2,2	6,7	6,8	5576,5	5803,1
Алтайский край	78,1	81,7	2,9	3,0	9,8	9,6	8082,6	8140,7
Забайкальский край	35,1	35,6	3,8	3,3	3,4	3,2	5647,4	5489,4
Красноярский край	55,4	59,1	2,9	3,2	5,5	5,4	5778,1	5785,9
Иркутская область	59,6	62,2	3,3	3,1	6,9	6,8	5049,9	5296,8
Кемеровская область	46,5	48,0	1,7	1,8	4,2	4,6	5508,4	5339,0
Новосибирская область	64,3	65,3	2,7	2,7	11,3	11,1	5520,1	5203,4
Омская область	67,5	68,0	3,2	3,3	6,5	6,7	5411,9	5479,4
Томская область	53,8	60,0	1,9	2,3	4,1	5,0	6120,8	6284,8

* – показатели рассчитаны на 100 000 населения

Территории	Расстройства поведения, связанные с употреблением психоактивных веществ*											
	Всего		в том числе:									
			Алкогольные психозы		Алкоголизм		Наркомания		Эпизодическое употребление алкоголя		Эпизодическое употребление наркотических веществ	
	2010	2011	2010	2011	2010	2011	2010	2011	2010	2011	2010	2011
СФО	2210,8	2130,0	80,8	81,1	1284,4	1234,9	368,5	343,5	284,5	277,9	170,7	172,8
Республика Алтай	2870,7	2296,0	116,7	106,5	2004,4	1611,9	179,8	173,8	238,2	146,7	303,6	243,5
Республика Бурятия	1072,1	1043,6	87,9	98,1	634,6	589,1	72,2	69,4	51,2	64,9	214,0	210,9
Республика Тыва	2127,0	2119,2	35,3	24,7	1544,6	1543,2	235,0	216,8	64,0	57,4	240,7	270,3
Республика Хакасия	2652,6	2885,3	112,2	114,0	1720,8	1826,3	202,2	256,6	199,9	198,4	389,3	465,5
Алтайский край	2453,5	2404,4	56,6	59,9	1617,3	1585,7	380,5	376,7	282,6	269,5	101,8	98,4
Забайкальский край	2302,1	2249,8	52,1	47,3	1669,4	1562,6	110,3	110,3	153,0	139,9	287,9	364,8
Красноярский край	1721,6	1689,1	87,2	84,5	1075,4	1081,9	280,7	252,1	158,3	144,2	91,7	98,8
Иркутская область	2215,3	2379,2	160,0	168,8	1339,5	1406,9	487,8	484,5	137,1	176,9	76,2	127,7
Кемеровская область	2464,7	2295,0	75,2	74,5	981,4	901,5	413,8	382,0	663,5	651,3	310,4	269,3
Новосибирская область	2434,6	2097,0	52,6	43,4	1346,3	1166,6	571,8	454,4	273,2	264,7	166,8	147,9
Омская область	1952,9	1924,2	65,6	67,5	1185,8	1172,5	357,4	346,3	229,5	227,9	80,2	78,8
Томская область	2836,5	2614,6	61,5	71,9	1526,8	1397,9	393,9	412,7	577,8	509,8	260,5	206,7

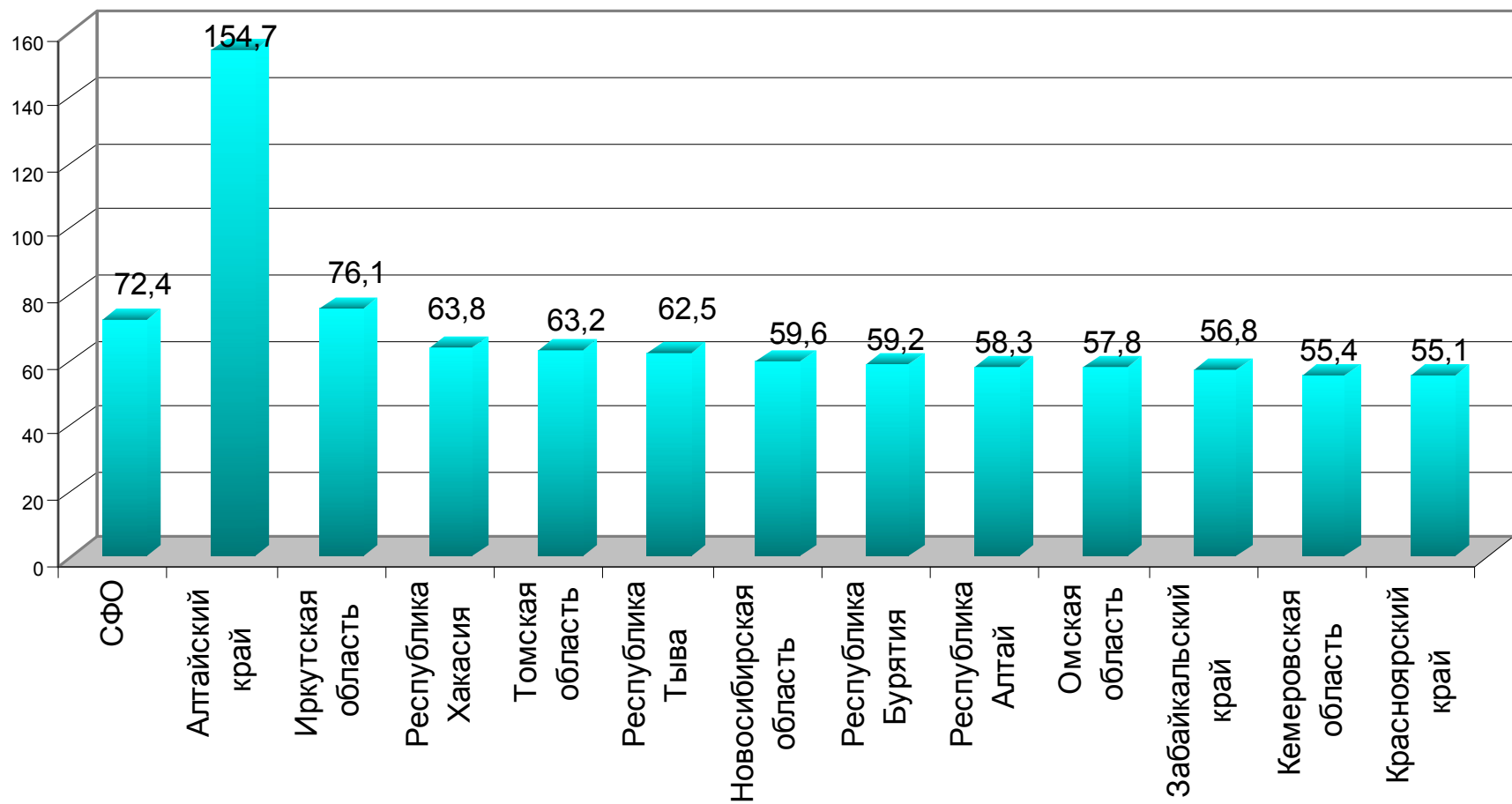
* – показатель рассчитан на 100 000 населения

Территории	Болезни глаза и его придаточного аппарата								Болезни уха и сосцевидного отростка				
	Всего		в том числе:						Всего		в том числе:		
			Миопия		Катаракта*		Глаукома*				Хронический отит		
2010	2011	2010	2011	2010	2011	2010	2011	2010	2011	2010	2011		
Российская Федерация	111,3	110,7	21,4		18,66					41,4	41,3	2,9	
СФО	124,7	127,9	24,9	24,7	24,1	24,9	8,9	9,3	41,1	42,0	3,2	3,0	
Республика Алтай	156,9	189,8	29,5	34,9	29,1	33,3	9,2	9,4	43,7	44,9	4,9	4,5	
Республика Бурятия	102,4	103,6	31,5	23,9	14,6	14,9	10,0	9,7	32,5	29,9	4,1	3,7	
Республика Тыва	61,7	60,3	17,3	14,9	8,4	8,1	4,3	4,7	35,3	35,5	8,6	6,5	
Республика Хакасия	101,1	101,3	26,8	18,8	21,2	20,7	8,3	8,7	49,8	48,9	3,8	3,8	
Алтайский край	168,5	170,5	17,5	27,0	35,1	35,9	10,4	12,1	42,1	41,6	3,2	3,1	
Забайкальский край	144,0	115,1	26,6	28,3	18,1	18,8	7,4	7,5	29,8	31,3	3,5	3,6	
Красноярский край	115,5	149,6	31,5	31,6	28,4	27,5	7,8	7,6	43,5	45,5	3,6	3,8	
Иркутская область	107,3	110,0	22,1	19,8	20,5	21,3	7,8	8,5	41,7	42,3	3,7	3,0	
Кемеровская область	109,8	110,9	22,2	22,5	19,2	19,9	8,7	9,1	46,2	47,6	2,6	2,6	
Новосибирская область	109,5	110,1	19,1	18,8	23,3	22,8	8,0	7,7	38,8	38,3	2,3	2,2	
Омская область	146,7	146,7	31,3	32,4	28,7	31,0	13,8	14,6	44,0	46,5	2,9	2,8	
Томская область	100,5	125,0	15,8	19,6	19,4	26,5	5,9	7,4	34,5	39,0	2,2	2,0	

* – показатель рассчитан на взрослое население

Территории	Болезни системы кровообращения												
	Всего		в том числе:										
			Болезни, характеризующиеся повышенным кровяным давлением		Цереброваскулярные болезни*		Ишемическая болезнь сердца*						
							Всего		в том числе:		повторный инфаркт миокарда		
2010	2011	2010	2011	2010	2011	2010			2011	2010			2011
Российская Федерация	228,5	227,4	83,0		49,54								
СФО	244,5	250,8	103,9	107,1	61,9	63,7	60,6	62,2	1,03	1,03	0,25	0,21	
Республика Алтай	244,8	249,7	117,1	126,9	57,6	53,9	59,2	61,9	0,16	0,12	0,05	0,03	
Республика Бурятия	180,9	155,9	83,3	75,9	55,9	42,3	43,9	35,0	0,70	0,70	0,06	0,14	
Республика Тыва	87,8	92,3	40,8	49,6	18,0	17,4	23,4	25,3	0,29	0,31	0,09	0,05	
Республика Хакасия	212,3	212,4	77,1	80,5	60,7	49,6	41,7	43,0	1,08	1,17	0,22	0,14	
Алтайский край	447,1	453,7	184,5	193,1	118,1	118,4	100,5	100,6	0,99	1,01	0,20	0,13	
Забайкальский край	175,5	184,0	59,6	61,6	54,6	56,8	59,1	64,1	0,94	0,81	0,30	0,29	
Красноярский край	241,4	258,1	103,4	108,5	56,0	59,8	63,4	68,8	0,95	1,04	0,15	0,15	
Иркутская область	205,3	212,1	82,9	84,9	62,4	68,0	49,8	52,9	1,05	0,97	0,27	0,26	
Кемеровская область	209,4	220,5	81,1	86,5	63,7	65,7	50,9	53,8	1,38	1,32	0,44	0,35	
Новосибирская область	221,1	213,4	106,6	100,7	45,5	49,3	45,7	44,3	1,03	0,99	0,10	0,09	
Омская область	276,4	289,4	137,9	143,5	35,1	41,2	82,8	82,8	1,21	1,26	0,52	0,42	
Томская область	153,7	179,7	50,2	61,2	54,7	58,4	37,1	45,4	0,80	0,91	0,09	0,12	

* – показатель рассчитан на взрослое население



Рис. 4.7. Уровень общей заболеваемости населения (Болезни системы кровообращения на 1000 населения) по регионам СФО в 2011 году.

Территории	Болезни органов дыхания							
	Всего		в том числе:					
			Пневмонии		Астма и астматический статус		Бронхит хронический и неуточненный, эмфизема	
	2010	2011	2010	2011	2010	2011	2010	2011
Российская Федерация	381,8	390,2	5,0		9,4		12,0	
СФО	366,1	382,6	4,8	5,0	11,1	11,7	15,5	16,5
Республика Алтай	359,0	386,7	4,1	3,4	8,0	8,7	14,9	15,9
Республика Бурятия	340,6	318,8	6,2	7,2	6,3	6,5	26,3	10,3
Республика Тыва	235,9	262,3	3,4	4,5	4,9	5,9	10,6	9,3
Республика Хакасия	325,4	339,5	4,0	4,0	7,1	7,4	15,8	15,7
Алтайский край	446,6	457,2	6,8	6,4	15,5	17,0	38,5	36,6
Забайкальский край	358,9	343,6	6,2	6,2	9,0	9,0	9,7	8,9
Красноярский край	334,7	364,2	3,6	3,9	10,8	11,6	13,3	28,2
Иркутская область	410,0	411,0	6,5	6,7	11,4	12,2	7,9	7,8
Кемеровская область	329,2	362,6	4,9	5,5	9,1	9,5	11,0	10,4
Новосибирская область	368,9	389,5	3,5	3,5	14,5	14,7	9,2	9,3
Омская область	366,3	373,7	3,3	3,5	9,7	9,4	17,2	17,1
Томская область	341,2	402,8	4,1	4,6	11,1	13,4	7,6	8,7

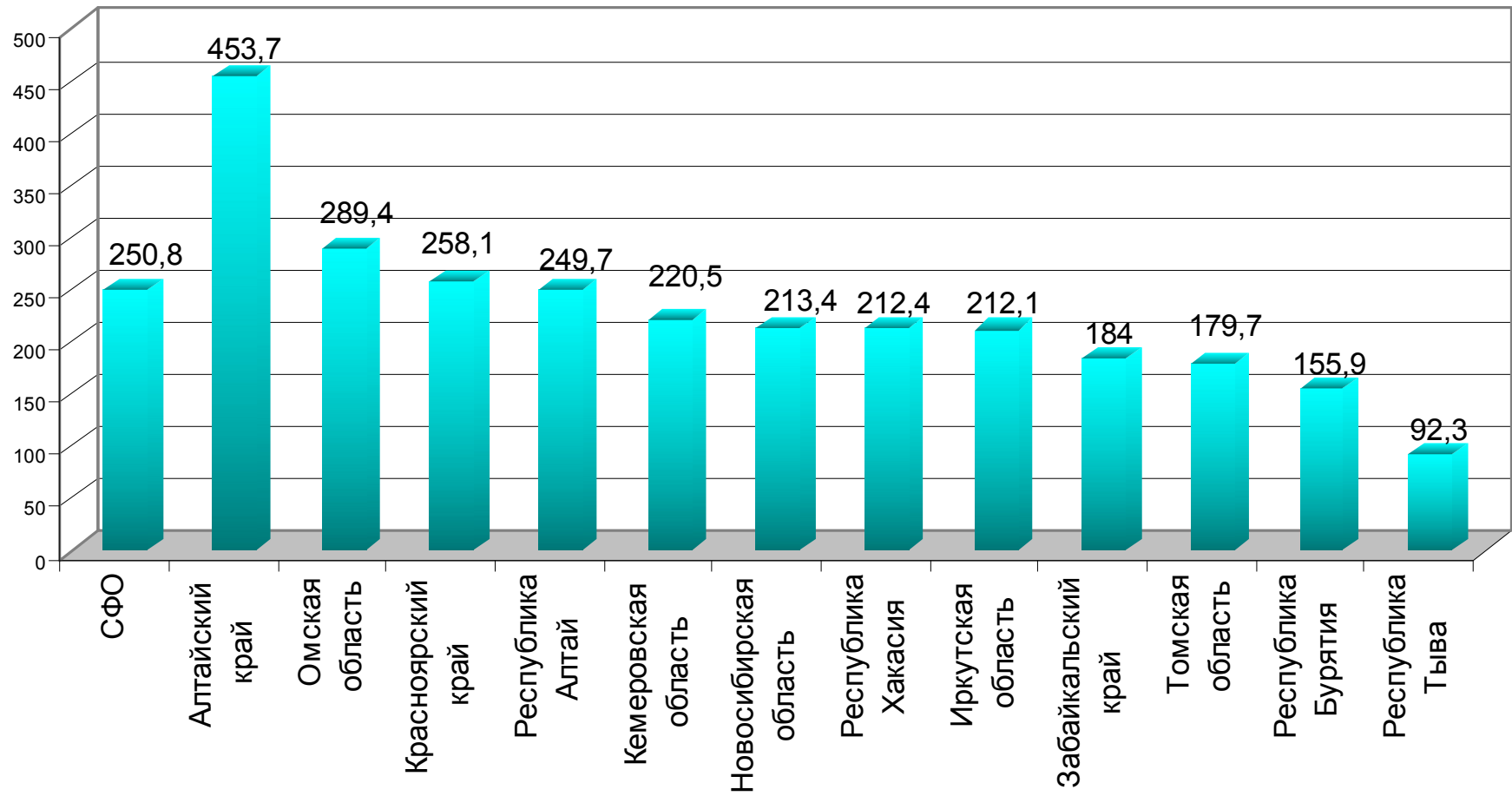

Рис. 4.8. Уровень общей заболеваемости населения (Болезни органов дыхания на 1000 населения) по регионам СФО в 2011 году.

Территории	Болезни органов пищеварения									
	Всего		в том числе:							
			Язва желудка и 12-перстной кишки		Гастрит, дуоденит		Болезни желч- ного пузыря и желчевыводщих путей		Болезни поджелудочной железы	
	2010	2011	2010	2011	2010	2011	2010	2011	2010	2011
Российская Федерация	113,2	112,2	10,5		27,1		18,8		7,8	
СФО	131,4	134,9	12,1	12,1	33,8	33,5	21,2	20,8	7,6	8,0
Республика Алтай	108,1	119,4	12,7	13,2	31,6	40,6	13,9	14,0	5,3	5,5
Республика Бурятия	90,9	89,5	6,0	6,0	45,4	21,3	20,4	13,1	3,0	2,9
Республика Тыва	55,2	51,4	2,9	3,1	19,2	16,3	10,1	9,3	4,0	2,8
Республика Хакасия	111,0	110,7	7,6	7,5	26,4	26,7	18,3	18,6	5,5	5,5
Алтайский край	262,4	260,8	29,9	29,5	79,9	80,7	42,2	39,4	9,4	9,0
Забайкальский край	127,4	129,9	11,4	11,4	28,0	29,2	31,0	31,1	13,7	15,3
Красноярский край	119,4	124,7	12,4	13,5	31,0	33,2	19,7	21,0	13,0	14,6
Иркутская область	104,8	110,4	8,6	8,3	28,0	28,4	13,4	13,5	7,3	7,6
Кемеровская область	85,9	87,3	9,3	9,1	22,7	24,1	14,8	15,3	7,0	7,4
Новосибирская область	96,7	104,5	9,0	8,8	19,3	19,4	16,9	16,8	5,0	5,0
Омская область	190,7	197,7	8,6	8,0	31,2	32,4	18,4	17,6	5,2	5,1
Томская область	92,7	100,1	10,0	11,9	21,7	23,9	24,8	27,4	3,0	3,8

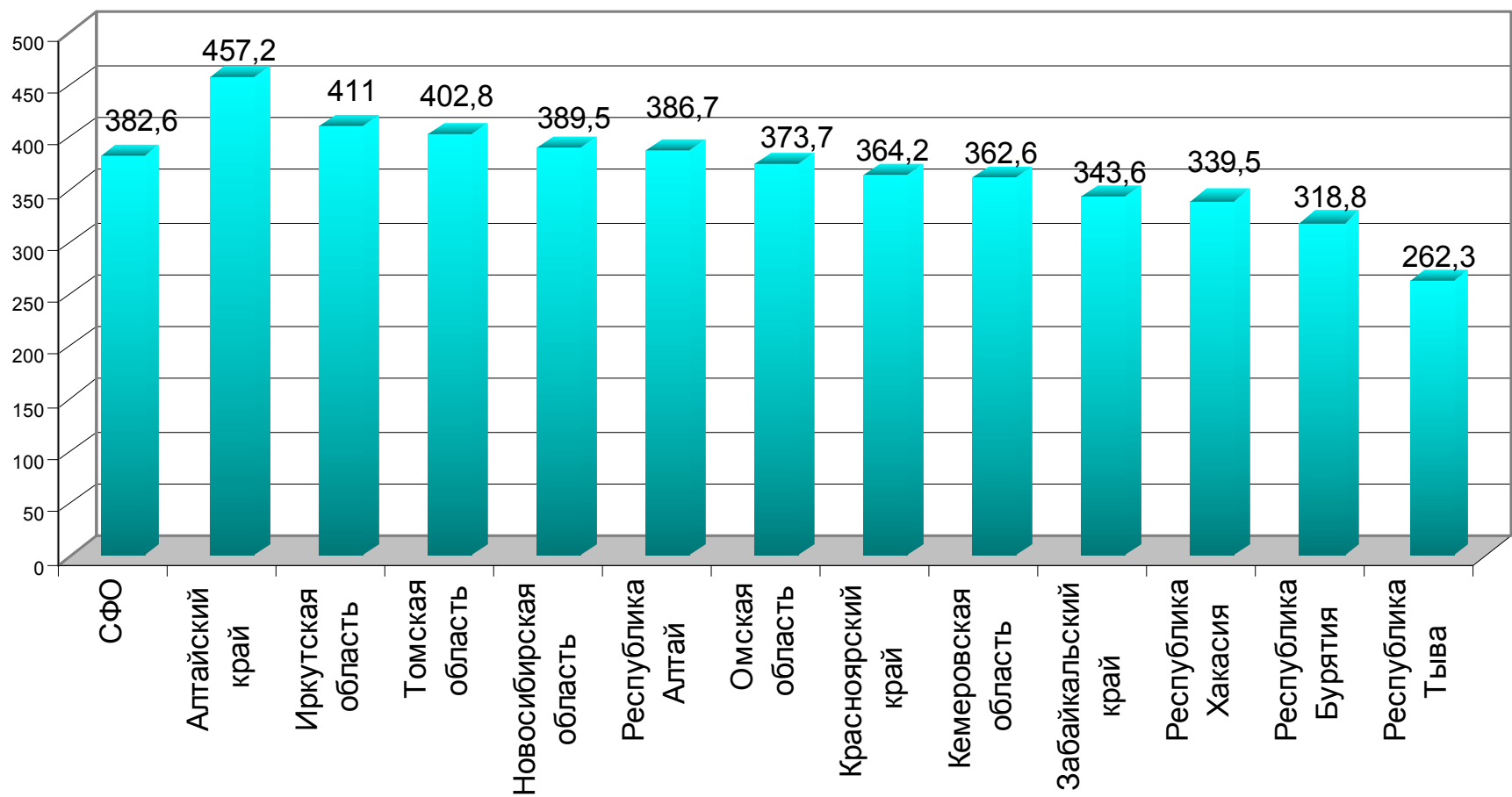

Рис. 4.9. Уровень общей заболеваемости населения (Болезни органов пищеварения на 1000 населения) по регионам СФО в 2011 году.

Продолжение таблицы 4.6

Территории	Болезни кожи и подкожной клетчатки						Болезни костно-мышечной системы и соединительной ткани					
	Всего		в том числе:				Всего		в том числе:			
			Атопический дерматит		Контактный дерматит				Артроз*		Остеопороз*	
	2010	2011	2010	2011	2010	2011	2010	2011	2010	2011	2010	2011
Российская Федерация	61,9		4,7		12,1		128,9	131,6				
СФО	56,5	56,8	4,8	4,9	11,7	11,2	141,2	143,8	36,2	38,9	2,1	2,1
Республика Алтай	74,5	82,1	6,0	6,6	18,7	17,8	111,6	110,5	41,9	43,9	1,5	2,0
Республика Бурятия	47,3	45,1	6,2	6,5	23,4	13,4	89,2	79,1	24,9	26,7	2,0	1,7
Республика Тыва	56,8	58,9	3,3	2,8	12,4	7,4	56,7	53,6	21,2	24,4	1,2	1,5
Республика Хакасия	80,6	77,1	5,6	6,8	17,6	15,2	139,3	137,6	30,8	30,6	0,6	0,7
Алтайский край	67,6	69,6	3,9	3,9	10,7	13,2	218,7	219,6	55,0	57,8	1,4	1,5
Забайкальский край	57,5	55,5	6,7	7,3	12,9	11,2	94,8	92,1	25,7	26,0	1,3	1,1
Красноярский край	50,6	52,8	7,1	7,0	10,3	11,3	145,3	151,1	37,1	41,4	1,6	1,5
Иркутская область	57,9	60,3	5,9	6,0	9,5	9,2	136,6	148,2	34,8	37,4	2,4	2,4
Кемеровская область	52,1	54,5	3,4	3,7	10,9	11,1	149,8	149,1	36,5	37,3	1,2	1,4
Новосибирская область	52,2	47,7	3,5	3,3	9,6	8,0	118,3	117,0	34,1	35,8	1,0	0,9
Омская область	62,8	57,0	4,0	4,0	13,6	12,5	138,7	142,0	33,1	38,4	7,6	7,7
Томская область	44,9	54,6	3,9	4,4	10,5	12,0	126,1	147,8	27,8	35,3	1,4	1,7

* – показатель рассчитан на взрослое население

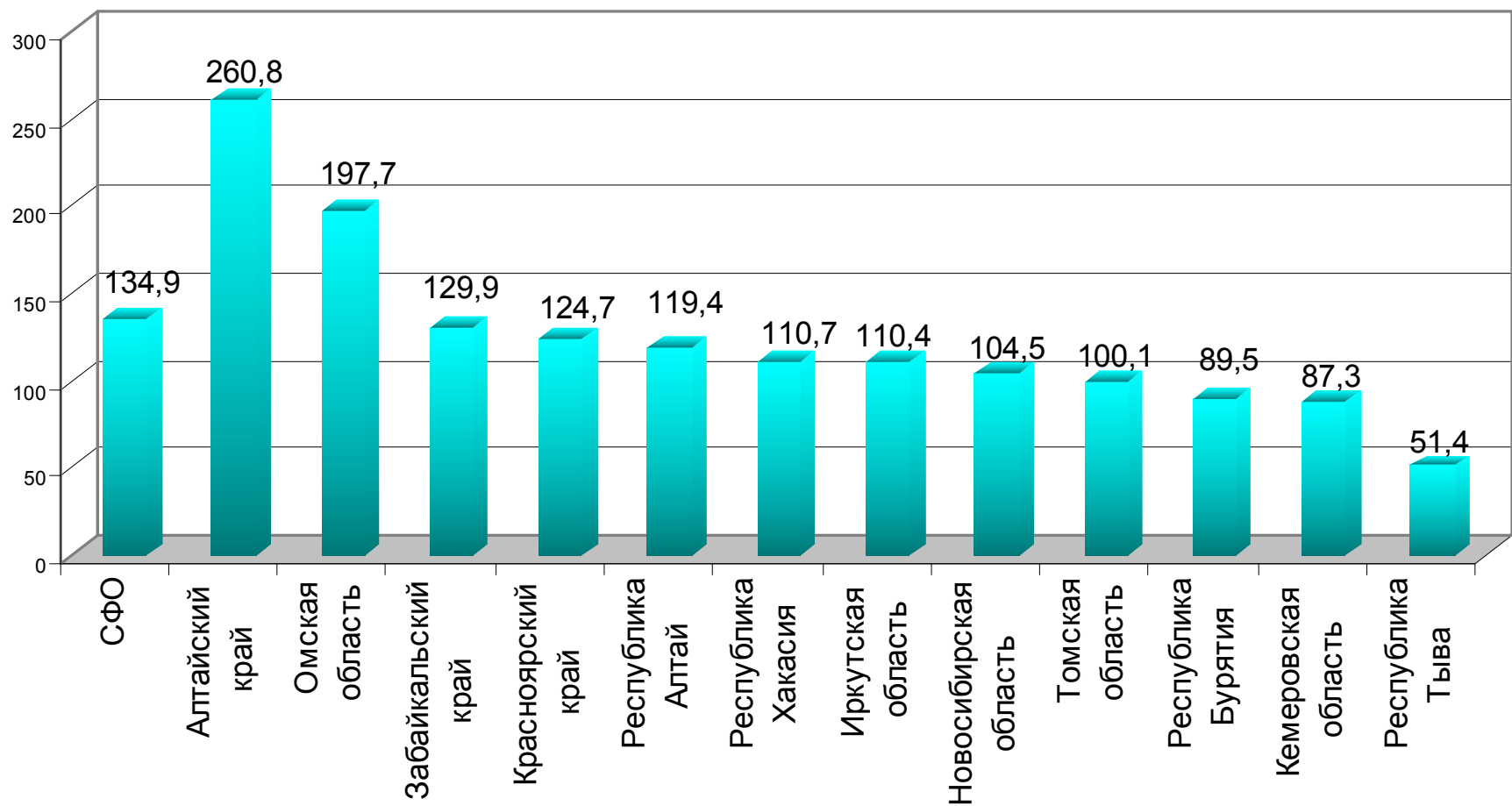
Территории	Болезни мочеполовой системы							
	Всего		в том числе:					
			Гломерулярные, тубулоинтерстициальные болезни почек, др. болезни почки и мочеточника		Почечная недостаточность		Мочекаменная болезнь	
2010	2011	2010	2011	2010	2011	2010	2011	
Российская Федерация	111,2	114,3	16,3		0,37		5,3	
С Ф О	118,5	121,4	17,9	17,6	0,49	0,55	5,6	5,8
Республика Алтай	126,7	118,0	29,4	13,1	0,26	0,00	9,6	0,0
Республика Бурятия	79,9	74,9	31,1	13,2	0,61	0,55	3,3	3,0
Республика Тыва	77,4	96,4	14,5	14,9	0,65	0,66	2,6	3,4
Республика Хакасия	116,7	118,8	21,6	14,5	0,25	0,50	8,0	8,5
Алтайский край	216,7	227,9	13,6	29,3	0,59	0,59	11,7	12,1
Забайкальский край	100,0	95,2	13,9	27,9	0,45	0,52	4,1	4,2
Красноярский край	111,5	114,0	13,3	15,2	0,39	0,43	5,7	6,0
Иркутская область	120,4	122,9	13,1	20,9	0,75	0,83	5,2	5,6
Кемеровская область	91,0	92,1	11,9	13,4	0,28	0,29	4,6	4,7
Новосибирская область	103,0	105,0	15,4	13,4	0,65	0,80	4,6	4,9
Омская область	113,2	114,0	14,4	13,4	0,44	0,43	3,5	3,6
Томская область	89,7	105,1	14,2	14,7	0,23	0,57	3,6	5,0

Территории	Врожденные аномалии развития, деформации и хромосомные аномалии				Симптомы, признаки, отклонения от нормы, выявленные при клинических и лабораторных исследованиях, не классифицированные в др. рубриках		Травмы, отравления и некоторые другие последствия воздействия внешних причин	
	Всего		в том числе:					
			2010	2011	Врожденные аномалии системы кровообращения	2010	2011	2010
Российская Федерация	6,9	7,0	2,9		12,8		93,7	93,4
СФО	5,3	7,5	3,1	3,3	13,8	13,6	98,6	103,2
Республика Алтай	6,9	9,2	5,2	4,6	11,1	15,6	61,8	66,1
Республика Бурятия	3,3	5,0	2,3	2,2	0,6	0,0	80,2	80,2
Республика Тыва	4,3	7,1	3,0	2,8	15,4	18,4	96,2	93,8
Республика Хакасия	3,6	5,7	2,3	2,3	14,0	11,4	107,2	117,2
Алтайский край	6,1	8,7	4,3	4,4	14,2	14,0	80,4	88,5
Забайкальский край	7,1	9,6	3,7	3,6	20,1	21,4	74,0	74,3
Красноярский край	4,6	6,8	2,6	2,8	14,1	12,6	108,3	111,5
Иркутская область	5,1	7,3	2,1	2,4	18,4	18,2	114,0	117,4
Кемеровская область	7,0	9,3	3,5	3,9	16,6	16,7	126,1	132,3
Новосибирская область	3,5	4,5	2,0	2,1	6,9	6,4	99,2	102,3
Омская область	6,4	8,8	4,4	4,6	15,8	18,0	92,3	94,4
Томская область	4,5	7,5	3,5	3,8	11,6	11,2	62,0	78,7

4.3. ЗАБОЛЕВАЕМОСТЬ С ВРЕМЕННОЙ УТРАТОЙ ТРУДОСПОСОБНОСТИ

Таблица 4.7

Средняя длительность одного случая нетрудоспособности по классам болезней, по полу

Причины нетрудоспособности	Всего		Мужчины		Женщины	
	2010	2011	2010	2011	2010	2011
Всего по заболеваниям	15,1		15,8		14,5	
Некоторые инфекционные и паразитарные болезни	32,6	32,3	37,5	37,5	27,7	27,2
В том числе:						
Кишечные инфекции	9,0	9,0	8,8	8,5	9,2	9,3
Туберкулез	163,7	169,2	162,1	168,2	166,3	170,9
Вирусный гепатит	19,3	18,9	19,7	19,0	18,8	18,8
Новообразования	28,1	28,8	34,0	34,5	25,9	26,8
В том числе:						
Злокачественные новообразования	46,7	48,6	47,9	48,6	46,0	45,7
Болезни крови и кроветворных органов	21,4	21,3	22,3	21,2	21,2	21,0
Болезни эндокринной системы, расстройства питания, нарушения обмена веществ	18,7	18,3	18,5	18,0	18,8	18,5
Из них:						
Сахарный диабет	16,8	16,2	17,2	16,7	16,5	15,9
В том числе сахарный диабет инсулинозависимый	17,6	16,7	17,7	17,2	17,4	16,2
Психические расстройства и расстройства поведения	21,1	18,4	18,0	14,7	24,5	23,3
Болезни нервной системы	15,8	15,8	16,6	16,6	15,3	15,2
Из них:						
Болезни периферической нервной системы	18,2	18,3	18,7	18,8	17,7	17,9
Болезни глаза и его придаточного аппарата	12,7	13,1	13,2	13,7	12,2	12,7
Болезни уха и сосцевидного отростка	10,8	10,8	10,7	10,7	10,9	11,0
Болезни системы кровообращения	17,9	17,7	20,2	19,9	16,1	16,0
В том числе:						
острая ревматическая лихорадка, хронические ревматические болезни сердца	20,4	22,4	21,6	24,2	19,7	21,2
Гипертоническая болезнь	13,1	12,6	13,8	12,8	12,8	12,5
Ишемическая болезнь сердца	24,6	24,7	26,7	26,8	20,4	20,4
Цереброваскулярные болезни	25,0	25,0	31,1	30,3	21,9	22,1
Болезни органов дыхания	9,4	9,2	9,3	9,1	9,5	9,4
В том числе:						
Острые респираторные инфекции верхних дыхательных путей	8,2	8,2	7,9	7,9	8,5	8,5
Острый фарингит, ангина	8,6	8,4	8,5	8,3	8,7	8,5
Грипп	9,7	8,7	9,8	8,3	9,7	9,1
Пневмонии	18,3	17,9	18,3	17,9	18,3	17,8
Бронхиты, эмфизема	12,9	12,5	12,7	12,5	13,0	12,6
Астма, астматический статус	15,6	15,6	16,1	15,6	15,4	15,5
Пневмокониозы	24,8	15,5	31,4	18,7	13,5	11,1

Продолжение таблицы 4.7

Болезни органов пищеварения	14,1	14,2	14,3	14,4	14,0	14,1
В том числе:						
Язвенная болезнь желудка и 12-ти перстной кишки	18,9	18,4	19,2	18,7	18,3	17,9
Гастрит и дуоденит	11,3	10,9	11,5	11,1	11,2	10,8
Болезнь печени, желчного пузыря, желчевыводящих путей и поджелудочной железы	16,0	16,2	15,5	15,8	16,3	16,4
Болезни кожи и подкожной клетчатки	12,3	12,4	12,6	12,7	12,0	12,0
В том числе:						
Инфекции кожи и подкожной клетчатки	12,3	12,5	12,7	12,7	11,9	12,2
Болезни костно-мышечной системы	16,1	16,1	15,7	15,6	16,5	16,4
Ревматоидные артриты	18,2	19,0	18,0	17,7	18,3	19,8
Болезни мочеполовой системы	11,9	11,9	13,8	13,8	11,5	11,4
В том числе:						
Болезни почек и мочевыделительной системы	12,9	13,0	13,2	13,2	12,8	12,9
Воспалительные болезни женских тазовых органов	11,7	11,5	-	-	11,7	11,5
Беременность, роды и послеродовой период (без отпуска по беременности и родам)	14,4	15,1	-	-	14,4	15,1
Врожденные аномалии (пороки развития), деформации и хромосомные нарушения	18,5	20,1	22,5	23,7	16,8	18,2
Симптомы, признаки и отклонения от нормы, и неточно обозначенные состояния	10,3	10,1	10,1	9,4	10,4	10,6
Травмы и отравления	22,3	22,6	21,2	21,6	24,3	24,4
В том числе:						
Поверхностные травмы	12,6	12,9	12,4	12,6	13,0	13,4
Переломы черепа и лицевых костей, Внутричерепные травмы	18,3	18,0	18,5	18,3	17,8	17,4
Переломы костей верхних и нижних конечностей	42,8	41,8	41,2	40,3	45,0	43,7
Вывихи, растяжения и перенапряжения Консультно-связочного аппарата	18,1	18,4	18,0	18,3	18,3	18,6
Кроме того:						
Аборты	5,7	5,9	-	-	5,7	5,9
Уход за больными	8,7	8,6	8,3	8,5	8,8	8,6
Отпуск в связи с санаторно-курортным Лечением	11,4	15,3	15,3	12,9	10,8	17,3
Освобождение от работы в связи с карантином и бактерионосительством	11,6	11,9	12,8	16,8	11,2	11,9
Итого по всем причинам (без отпуска по беременности и родам)	14,0	13,7	15,4	15,1	13,1	12,9
Отпуск по беременности и родам	140,0	139,2	-	-	140,0	139,2

РАЗДЕЛ V. РЕСУРСЫ ЗДРАВООХРАНЕНИЯ И ИХ ИСПОЛЬЗОВАНИЕ

5.1. КАДРЫ РАБОТНИКОВ ЗДРАВООХРАНЕНИЯ

Таблица 5.1

**Штатные, занятые должности работников лечебно-профилактических учреждений*
всего (абсолютное число)**

Территории	Штатные				Занятые			
	2008	2009	2010	2011	2008	2009	2010	2011
СФО	590005,25	583393,95	579958,2	593326	574017,50	568096,15	563461,25	572138,25
Республика Алтай	6029,75	6071,50	6131,5	6178,75	5849,50	5827,50	5863,75	5926,75
Республика Бурятия	25668,00	25847,75	25274,75	24979,75	23629,00	23834,75	23148,5	22973,5
Республика Тыва	11382,00	11270,00	11080,25	11080,75	11247,00	11137,00	10966,5	10986
Республика Хакасия	13625,50	13676,75	13798	13829,25	13445,50	13506,75	13528,5	13595,5
Алтайский край	78883,00	78631,50	79299,5	80951,75	77132,00	76748,75	76890	77507,75
Забайкальский край	36537,25	35048,20	34737,45	35626,75	35611,25	34426,45	34055	34679,25
Красноярский край	83102,50	84210,50	86104	88568,25	82214,75	82583,25	83926	85922,25
Иркутская область	70219,25	71498,00	70833	71856,75	68848,75	69849,50	69471,75	69556,75
Кемеровская область	84713,25	83978,00	84027,75	84087,25	83716,25	82980,75	82899,5	82725,75
Новосибирская область	85427,50	81576,25	80356,25	81366,5	80849,50	78849,25	77363	77902,5
Омская область	63256,75	60533,75	57535	57520,75	62626,25	59914,70	57055	56934
Томская область	31160,50	31052,50	30780,75	37279,5	28847,75	28437,25	28293,75	33428,25

* – подчинение Министерства здравоохранения и социального развития РФ, отч.ф.№30

Штатные и занятые врачебные должности лечебно-профилактических учреждений* (абсолютное число)

Территории	Штатные				Занятые			
	2008	2009	2010	2011	2008	2009	2010	2011
СФО	107070,25	106881,5	106637,8	110486,25	101925,5	102103,20	101488,05	104212
Республика Алтай	992,50	1016,75	1003,25	1039	933,75	949,25	924,5	969,25
Республика Бурятия	4615,00	4626,25	4636,5	4683	4056,00	4053,00	3991,75	4064
Республика Тыва	1951,00	1929,00	1871	1884,75	1860,00	1846,00	1798,25	1818,25
Республика Хакасия	2403,00	2415,50	2443,5	2450,25	2298,00	2323,00	2323,75	2341
Алтайский край	13694,00	13822,25	13998	14608,75	13030,00	13163,25	13169	13391
Забайкальский край	6777,00	6614,25	6585,8	6734	6387,50	6295,50	6202,55	6314,25
Красноярский край	15333,00	15306,00	15539,5	16031,25	14648,00	14620,50	14799,75	15227,5
Иркутская область	12395,00	12768,50	12762,75	13151,25	11960,75	12249,50	12246,5	12463,5
Кемеровская область	15205,50	15148,00	15122,5	15481	14892,75	14845,00	14801,5	15147,5
Новосибирская область	15903,00	15496,50	15198,5	15419,75	14774,25	14767,25	14451	14597,75
Омская область	12093,00	11945,75	11697	11802	11851,00	11728,95	11478	11527,75
Томская область	5708,25	5793,25	5759,5	7201,25	5233,5	5262,00	5301,5	6350,25

* – подчинение Министерства здравоохранения и социального развития РФ, отч.ф.№30

Число физических лиц врачей Сибирского федерального округа*

Территории	Физические лица Всего по ф.№17					В том числе, работающие в ЛПУ				
	2007	2008	2009	2010	2011	2007	2008	2009	2010	2011
СФО	83377	86833	87304	86247	87964	64450	65267	64645	62309	63707
Республика Алтай	784	812	835	818	824	618	629	654	631	636
Республика Бурятия	3190	3193	3294	3276	3387	2646	2663	2713	2662	2706
Республика Тыва	1212	1272	1290	1301	1332	1045	1100	1134	1084	1098
Республика Хакасия	1763	1780	1773	1736	1732	1467	1487	1484	1444	1442
Алтайский край	10446	10445	10667	10827	10914	8156	8143	8231	7951	7885
Забайкальский край	5441	5608	5663	5530	5508	3965	4071	4101	4004	4017
Красноярский край	12031	12074	12148	12506	12212	9323	9303	9213	9057	9013
Иркутская область	10119	10235	10509	10362	10373	7293	7301	7502	7326	7434
Кемеровская область	10101	11952	11876	11586	11593	8624	8564	8433	8253	8320
Новосибирская область	12664	13310	13262	13117	13193	10037	10788	9936	9544	9610
Омская область	9940	10168	10111	9234	10068	7643	7605	7592	6779	7142
Томская область	5686	5984	5876	5954	6828	3633	3613	3652	3574	4404

* – подчинение Министерства здравоохранения и социального развития РФ

**Обеспеченность врачами всего, в том числе, работающих
в лечебно-профилактических учреждениях***

Территории	физических лиц врачей на 10000 населения					
	2009		2010		2011	
	Всего	в том числе работников ЛПУ	Всего	в том числе работников ЛПУ	Всего	в том числе работников ЛПУ
С Ф О	44,6	33,0	44,1	31,8	45,7	33,1
Республика Алтай	39,6	31,0	38,8	29,9	39,9	30,8
Республика Бурятия	34,2	28,2	34,0	27,6	34,9	27,9
Республика Тыва	40,7	35,8	41,0	34,2	43,2	35,6
Республика Хакасия	32,9	27,5	32,2	26,8	32,5	27,1
Алтайский край	50,7	33,0	43,5	31,9	45,1	32,6
Забайкальский край	42,8	36,7	49,5	35,8	49,8	36,3
Красноярский край	41,9	31,8	43,2	31,3	43,2	31,9
Иркутская область	42,0	30,0	41,4	29,3	42,7	30,6
Кемеровская область	42,1	29,9	41,1	29,2	42,0	30,1
Новосибирская область	50,0	37,5	49,5	36,0	49,5	36,0
Омская область	50,2	37,7	45,9	33,7	50,9	36,1
Томская область	56,3	35,0	57,0	34,2	65,1	42,0

* – подчинение Министерства здравоохранения и социального развития РФ



Рис. 5.1. Число физических лиц врачей Сибирского федерального округа (по ф.№17).



Рис. 5.2. Обеспеченность населения врачами по СФО (физических лиц, врачей на 10000 населения) на 01.01.2012 г. (по ф.№17).

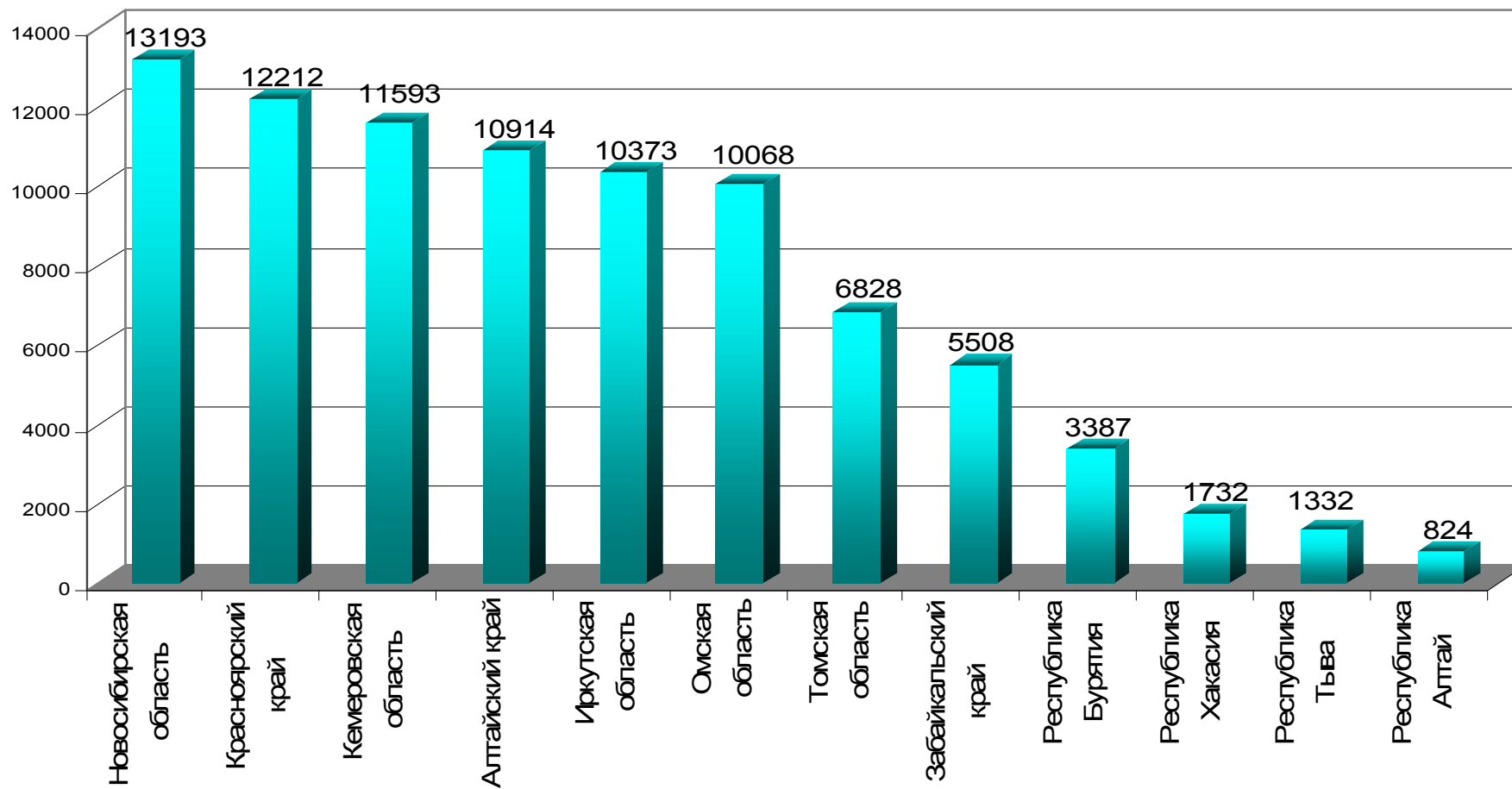

Рис. 5.3. Число физических лиц врачей работников ЛПУ Сибирского федерального округа (по ф.№17)

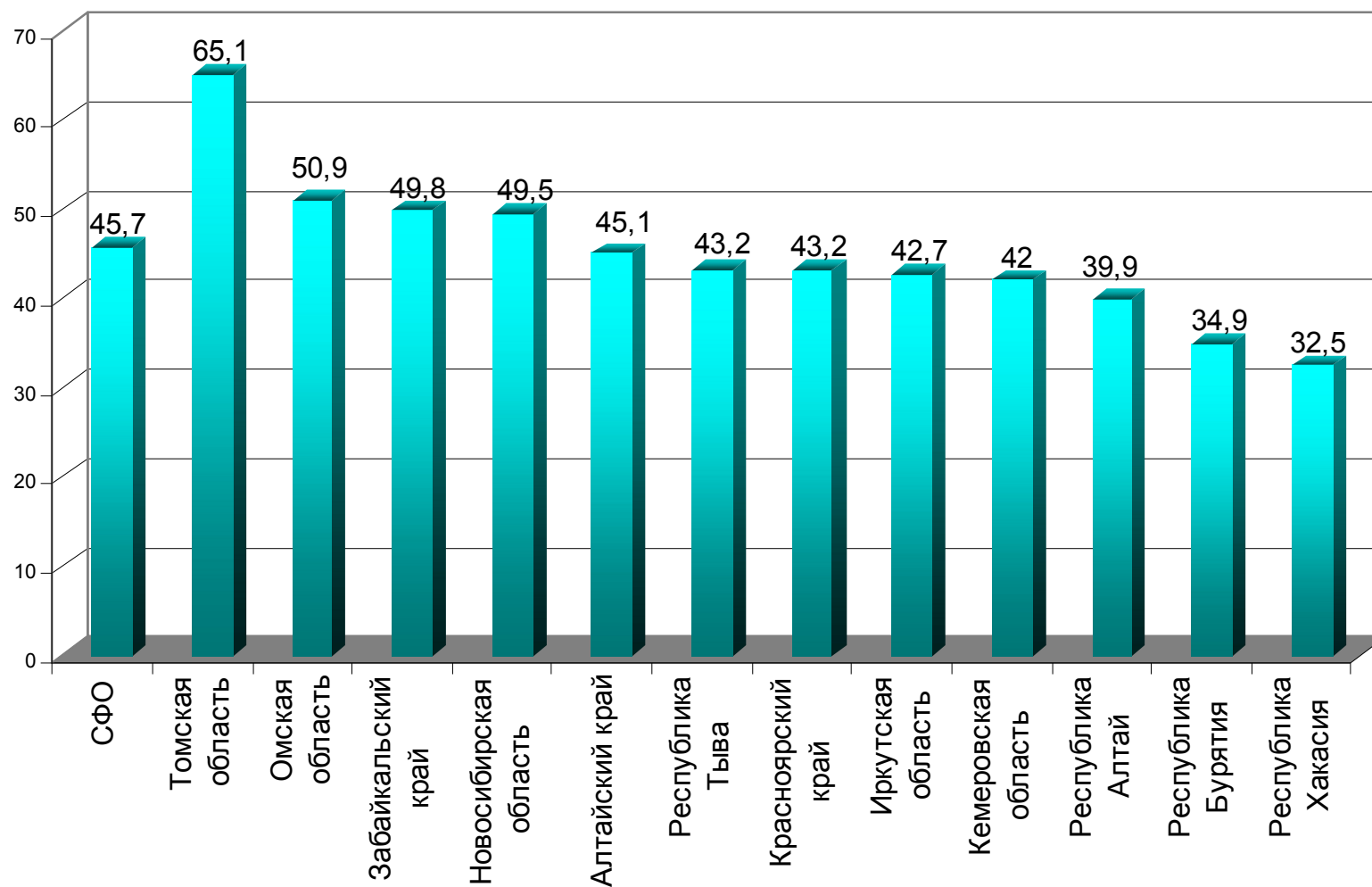

Рис. 5.4. Обеспеченность населения врачами работников ЛПУ по СФО (физических лиц, врачей на 10000 населения) на 01.01.2012 г. (по ф.№17)

**Медицинские кадры, имеющие сертификат специалиста
и работающие по данной специальности**

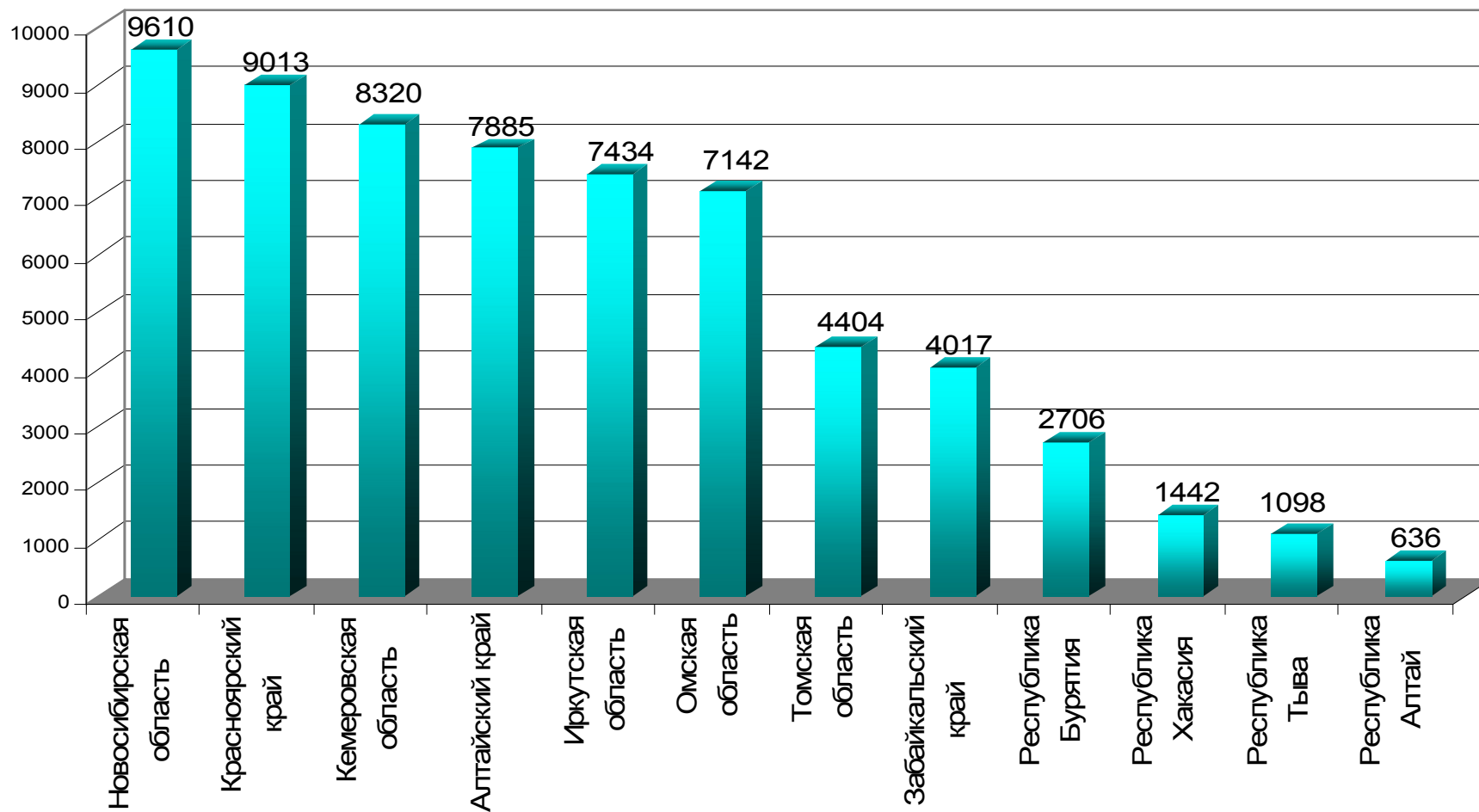
Медицинские кадры	Имеют сертификат специалиста			
	2010		2011	
	Абс. число	%	Абс. число	%
1.Врачи. Число врачей (кроме зубных) на конец года, физических лиц	74691	86,6	87964	87,7
Терапевты	9020	93,6	9115	94,0
Пульмонологи	221	92,9	228	91,6
Кардиологи	1124	87,8	1203	90,0
Ревматологи	121	91,7	132	97,8
Гастроэнтерологи	249	94,3	272	96,8
Нефрологи	182	94,3	196	99,5
Эндокринологи	581	89,8	629	90,2
Детские эндокринологи	103	98,1	103	98,1
Гематологи	160	97,0	172	94,0
Трансфузиологи	320	92,5	332	97,4
Физиотерапевты	720	93,4	736	94,5
По лечебной физкультуре и спорту	363	86,6	335	91,5
По функциональной диагностике	1204	94,0	1253	94,4
Хирурги	2758	90,0	2912	92,1
Хирурги детские	454	94,8	460	95,0
Сердечно-сосудистые хирурги	267	89,3	283	85,0
Торакальные хирурги	149	94,9	140	88,6
Нейрохирурги	325	80,8	338	84,9
Челюстно-лицевые хирурги	123	87,2	123	79,4
Анестезиологи-реаниматологи	3645	92,1	3943	92,3
Травматологи и ортопеды	1339	92,5	1399	92,8
Урологи	595	91,3	604	89,0
Эндоскописты	569	96,4	608	97,3
Онкологи	611	87,7	638	85,2
Детские онкологи	16	94,1	18	90,0
Стоматологи	975	89,7	874	90,6
Акушеры-гинекологи	4695	92,3	4871	94,0
Педиатры	7226	93,3	7371	94,7

Медицинские кадры	Имеют сертификат специалиста			
	2010		2011	
	Абс. число	%	Абс. число	%
Неонатологи	780	94,7	841	96,6
Рентгенологи	2007	93,5	2079	94,4
Ультразвуковой диагностики	1371	95,3	1520	96,9
Офтальмологи	1655	92,8	1709	94,2
Отоларингологи	1138	92,1	1148	93,2
Фтизиатры	1255	91,9	1246	93,4
Неврологи	2556	92,3	2671	92,8
Психиатры	1755	91,8	1759	94,4
Психиатры-наркологи	698	94,6	722	95,0
Дерматовенерологи	1182	88,8	1203	90,9
Патологоанатомы	480	83,8	477	84,7
Врачи скорой помощи	1936	92,5	1956	95,8
Клинической лабораторной диагностики	2557	93,3	2730	95,4
Клинические фармакологи	151	77,8	180	87,0
Общей практики (семейные)	876	95,1	872	95,1
Из общего числа врачей работают в учреждениях, расположенных в сельской местности	7210	92,3	6899	92,9
Средний медицинский персонал. Число среднего медицинского персонала на конец года, физических лиц	162406	86,9	168614	88,9
Фельдшеры (лечебное дело)	19387	86,7	20456	90,5
Акушерки	8423	89,2	8079	86,4
Медицинские сестры – всего	108229	87,2	113420	89,2
Лаборанты – всего	3945	84,0	3742	85,3
Зубные врачи	1484	90,2	1488	92,8

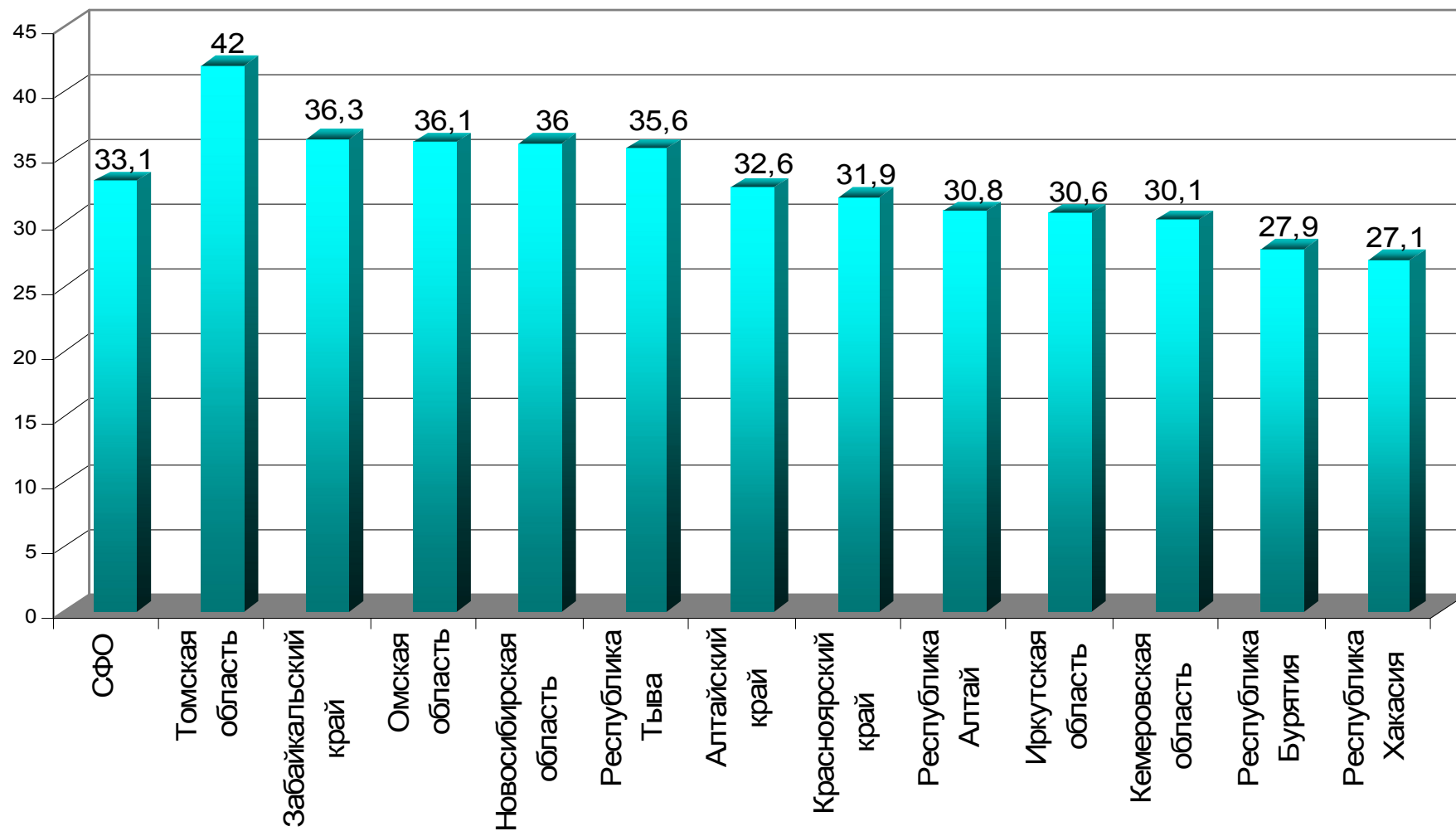
Таблица 5.6

**Укомплектованность врачебных должностей физическими лицами
в лечебно-профилактических учреждениях
(физические лица к штатным должностям в %)**

Территории/годы	2005	2006	2007	2008	2009	2010	2011
СФО	61,5	61,3	60,6	61,0	60,5	61,4	63,6
Республика Алтай	69,7	66,0	65,9	63,4	64,3	68,3	64,0
Республика Бурятия	59,7	59,4	57,8	57,7	58,6	66,7	61,4
Республика Тыва	53,6	53,3	53,5	56,4	58,8	60,3	68,2
Республика Хакасия	61,9	63,2	62,0	61,8	61,4	62,1	63,4
Алтайский край	61,0	61,5	60,7	59,5	59,5	60,4	62,3
Забайкальский край	57,8	58,9	59,0	60,1	62,0	64,6	66,6
Красноярский край	61,4	61,8	62,1	60,7	60,2	61,2	60,8
Иркутская область	61,7	61,8	60,2	58,9	58,8	59,8	61,3
Кемеровская область	54,7	54,3	54,9	56,3	55,7	55,8	59,2
Новосибирская область	64,8	64,1	62,6	67,8	64,1	66,0	67,2
Омская область	66,3	65,1	63,8	62,9	63,6	59,1	69,2
Томская область	68,5	67,9	64,9	63,3	63,0	67,4	66,9

Таблица 5.7

**Коэффициент совместительства врачебных должностей в лечебно-
профилактических учреждениях (занятые ставки к физическим лицам)**

Территории/годы	2005	2006	2007	2008	2009	2010	2011
СФО	1,6	1,6	1,6	1,6	1,6	1,6	1,5
Республика Алтай	1,4	1,5	1,5	1,5	1,5	1,5	1,4
Республика Бурятия	1,5	1,5	1,5	1,5	1,5	1,5	1,4
Республика Тыва	1,8	1,8	1,8	1,7	1,6	1,7	1,4
Республика Хакасия	1,5	1,5	1,5	1,5	1,6	1,6	1,5
Алтайский край	1,6	1,5	1,6	1,6	1,6	1,7	1,4
Забайкальский край	1,6	1,5	1,6	1,6	1,5	1,5	1,4
Красноярский край	1,6	1,5	1,5	1,6	1,6	1,6	1,6
Иркутская область	1,6	1,6	1,6	1,6	1,6	1,7	1,5
Кемеровская область	1,8	1,8	1,8	1,7	1,8	1,8	1,6
Новосибирская область	1,5	1,5	1,5	1,4	1,5	1,5	1,4
Омская область	1,5	1,5	1,5	1,6	1,5	1,7	1,4
Томская область	1,4	1,4	1,4	1,4	1,4	1,5	1,3

Таблица 5.8

**Участковые терапевты и врачи общей практики, работающие
в лечебно-профилактических учреждениях (абс. число)**

Территории	Число участковых терапевтов				Число врачей общей практики			
	2008	2009	2010	2011	2008	2009	2010	2011
С Ф О	5656	5552	5507	5398	741	942	921	917
Республика Алтай	58	62	70	69	22	21	17	17
Республика Бурятия	246	246	238	231	84	95	93	101
Республика Тыва	97	102	95	100	1	12	10	9
Республика Хакасия	117	111	120	128	40	42	43	36
Алтайский край	863	848	832	798	100	130	121	125
Забайкальский край	273	273	274	262	45	50	52	58
Красноярский край	901	896	920	865	71	101	94	98
Иркутская область	563	567	546	554	42	65	62	52
Кемеровская область	675	636	631	597	128	152	145	139
Новосибирская обл.	941	897	890	884	36	57	56	55
Омская область	633	629	607	598	113	130	130	137
Томская область	289	285	284	312	59	87	98	90

Таблица 5.9

Коэффициент совместительства врачей участковой службы

Территории	Терапевты участковые				Педиатры участковые			
	2008	2009	2010	2011	2008	2009	2010	2011
С Ф О	1,2	1,2	1,2	1,2	1,1	1,1	1,1	1,1
Республика Алтай	1,0	1,0	1,0	1,1	1,3	1,0	1,0	1,0
Республика Бурятия	1,1	1,1	1,1	1,1	1,1	1,1	1,1	1,2
Республика Тыва	1,2	1,1	1,1	1,0	1,4	1,0	1,0	1,0
Республика Хакасия	1,2	1,2	1,3	1,2	1,0	1,0	1,0	1,0
Алтайский край	1,1	1,1	1,1	1,1	1,0	1,0	1,0	1,0
Забайкальский край	1,2	1,2	1,2	1,2	1,1	1,1	1,1	1,1
Красноярский край	1,1	1,1	1,1	1,2	1,0	1,0	1,1	1,1
Иркутская область	1,2	1,3	1,3	1,3	1,1	1,1	1,1	1,1
Кемеровская область	1,4	1,5	1,5	1,6	1,2	1,2	1,1	1,2
Новосибирская область	1,1	1,2	1,2	1,2	1,1	1,1	1,1	1,1
Омская область	1,1	1,1	1,1	1,1	1,0	1,1	1,1	1,1
Томская область	1,1	1,0	1,1	1,1	1,0	1,0	1,0	1,1

Квалификационная характеристика врачебных кадров (%)

Территории	Число врачей, имеющих категорию (%)			В том числе:								
				Высшая категория			I категория			II категория		
	2009	2010	2011	2009	2010	2011	2009	2010	2011	2009	2010	2011
С Ф О	59,34	58,74	57,2	30,80	31,20	31,4	20,03	19,20	18,0	8,52	8,34	7,9
Республика Алтай	45,51	43,03	40,8	19,88	19,56	19,2	20,12	17,73	15,8	5,51	5,75	5,8
Республика Бурятия	65,51	62,64	57,7	40,16	38,89	36,7	17,43	15,69	13,3	7,92	8,06	7,6
Республика Тыва	56,90	57,26	56,6	31,32	30,21	29,1	11,32	11,07	10,3	14,26	15,99	17,2
Республика Хакасия	63,00	60,02	60,0	34,06	36,64	37,5	19,34	17,86	16,6	6,48	5,53	5,9
Алтайский край	57,77	57,56	54,9	22,61	23,60	23,2	26,83	25,79	23,6	8,32	8,17	8,1
Забайкальский край	54,42	56,42	55,3	22,13	24,20	24,7	19,07	19,08	18,2	13,23	13,15	12,4
Красноярский край	61,17	59,27	58,5	36,38	35,97	36,5	17,44	16,09	15,2	7,34	7,20	6,8
Иркутская область	59,80	58,35	57,1	27,15	27,06	27,0	22,38	21,34	20,6	10,27	9,95	9,5
Кемеровская область	59,32	59,99	59,5	25,40	26,85	27,1	28,04	27,20	26,5	5,88	5,95	6,0
Новосибирская область	57,64	54,94	54,8	41,40	39,78	40,5	11,36	10,55	9,9	4,87	4,61	4,4
Омская область	68,74	71,52	65,3	30,85	32,53	33,0	21,82	22,66	19,0	16,07	16,33	13,4
Томская область	48,98	48,71	50,1	31,14	32,16	32,4	13,56	12,63	13,6	4,27	3,91	4,0

**Штатные и занятые должности среднего медицинского персонала
в лечебно-профилактических учреждениях * (абс. число)**

Территории	Штатные				Занятые			
	2008	2009	2010	2011	2008	2009	2010	2011
С Ф О	227626,25	226098,25	225766	231620,5	222036,25	220639,50	219894,25	224028,25
Республика Алтай	2532,00	2551,25	2577,5	2588,75	2479,25	2458,50	2496	2513,25
Республика Бурятия	9993,00	10080,50	9960,25	9997	9251,00	9331,50	9197	9310,75
Республика Тыва	4413,00	4367,00	4330,5	4321	4382,00	4329,00	4295,75	4297
Республика Хакасия	5574,25	5608,50	5673,75	5671,25	5530,50	5553,50	5560,25	5585,75
Алтайский край	29908,00	29779,75	30087,5	30837,75	29344,00	29164,00	29294,5	29619,25
Забайкальский край	13470,25	12996,25	12911	13205	13194,50	12777,25	12699,75	12851,25
Красноярский край	31602,00	32035,00	33079,5	33970,75	31119,00	31513,75	32351,5	33027
Иркутская область	28246,00	28642,75	28504,75	28979,25	27685,25	27933,75	27968,75	28125,75
Кемеровская область	32766,25	32405,00	32372	32877,5	32379,25	32045,75	31964,25	32377,25
Новосибирская область	32667,50	31758,00	31369,5	31877,25	31277,50	30834,75	30323,5	30602
Омская область	25274,25	24706,75	23744,5	23841,5	25058,50	24513,75	23569,25	23644,5
Томская область	11179,75	11166,50	11155,25	13453,5	10335,50	10183,50	10173,75	12074,5

* – подчинение Министерства здравоохранения и социального развития РФ, отч.ф.№30

Число физических лиц средних медицинских работников в Сибирском федеральном округе*

Территории	Физические лица							
	Всего				в том числе работников ЛПУ			
	2008	2009	2010	2011	2008	2009	2010	2011
С Ф О	190439	191272	186910	189687	164917	164536	159566	161097
Республика Алтай	2724	2730	2744	2742	2134	2153	2128	2128
Республика Бурятия	9180	9191	9168	9204	7843	7850	7624	7565
Республика Тыва	4111	4112	4159	4141	3629	3707	3717	3732
Республика Хакасия	5152	5150	5212	5190	4409	4399	4356	4308
Алтайский край	24642	24689	24508	24142	21713	21431	21259	20575
Забайкальский край	11757	11651	11591	11533	9832	9722	9654	9500
Красноярский край	27633	28237	28687	28586	23609	24102	24350	24329
Иркутская область	23368	23659	23387	23119	20290	20521	20199	20132
Кемеровская область	26069	25826	25142	24874	22245	21755	21247	21138
Новосибирская область	24220	24637	24390	23969	21712	21566	21119	20757
Омская область	22701	22566	19211	21852	19961	19843	16520	17979
Томская область	8882	8824	8711	10335	7540	7487	7393	8954

* – подчинение Министерства здравоохранения и социального развития РФ

Соотношение врачебного и среднего медперсонала в субъектах РФ
(физические лица средних медработников на 1 врача)

Территории	2010						2011					
	Всего			В том числе работников ЛПУ			Всего			В том числе работников ЛПУ		
	Число врачей	Число среднего медперсонала	Соотношение	Число врачей	Число среднего медперсонала	Соотношение	Число врачей	Число среднего медперсонала	Соотношение	Число врачей	Число среднего медперсонала	Соотношение
СФО	86247	186910	1:2,2	62309	159566	1:2,6	87964	189687	1:2,2	63707	161097	1:2,5
Республика Алтай	818	2744	1:3,4	631	2128	1:3,4	824	2742	1:4,3	636	2128	1:3,3
Республика Бурятия	3276	9168	1:2,8	2662	7624	1:2,9	3387	9204	1:2,7	2706	7565	1:2,8
Республика Тыва	1301	4159	1:3,2	1084	3717	1:3,4	1332	4141	1:3,1	1098	3732	1:3,4
Республика Хакасия	1736	5212	1:3,0	1444	4356	1:3,0	1732	5190	1:3,6	1442	4308	1:3,0
Алтайский край	10827	24508	1:2,3	7951	21259	1:2,7	10914	24142	1:2,2	7885	20575	1:2,6
Забайкальский край	5954	8711	1:1,5	3574	7393	1:2,1	5508	11533	1:2,1	4017	9500	1:2,4
Красноярский край	5530	11591	1:2,1	4004	9654	1:2,4	12212	28586	1:3,2	9013	24329	1:2,7
Иркутская область	12506	28687	1:2,3	9057	24350	1:2,7	10373	23119	1:2,2	7434	20132	1:2,7
Кемеровская область	10362	23387	1:2,3	7326	20199	1:2,8	11593	24874	1:2,1	8320	21138	1:2,5
Новосибирская область	11586	25142	1:2,2	8253	21247	1:2,6	13193	23969	1:2,5	9610	20757	1:2,2
Омская область	13117	24390	1:1,9	9544	21119	1:2,2	10068	21852	1:2,2	7142	17979	1:2,5
Томская область	9234	19211	1:2,1	6779	16520	1:2,4	6828	10335	1:1,5	4404	8954	1:2,0

Обеспеченность средним медицинским персоналом
(физических лиц на 10 000 населения)

Территория	Всего				В том числе работников ЛПУ			
	2008	2009	2010	2011	2008	2009	2010	2011
Российская Федерация	94,2	94,1	93,6	92,4				
С Ф О	97,4	97,8	95,5	98,5	84,4	84,1	81,6	83,7
Республика Алтай	130,2	129,5	130,2	132,8	102,0	102,1	101,0	103,0
Республика Бурятия	95,6	95,4	95,2	94,7	81,6	81,5	79,1	77,9
Республика Тыва	130,9	129,7	131,2	134,4	115,6	117,0	117,3	121,1
Республика Хакасия	95,8	95,5	96,7	97,5	81,9	81,6	80,8	80,9
Алтайский край	98,7	99,1	98,4	99,9	87,0	86,0	85,3	85,1
Забайкальский край	105,3	104,3	103,7	104,3	88,0	87,0	86,4	85,9
Красноярский край	95,6	97,5	99,1	101,0	81,7	83,3	84,1	86,0
Иркутская область	93,3	94,5	93,4	95,2	81,0	82,0	80,7	82,9
Кемеровская область	92,4	91,5	89,1	90,1	78,8	77,1	75,3	76,6
Новосибирская область	91,7	92,9	92,0	89,9	82,2	81,4	79,7	77,8
Омская область	112,7	112,1	95,5	110,6	99,1	98,6	82,1	91,0
Томская область	85,8	84,5	83,4	98,6	72,9	71,7	70,8	85,4



Рис. 5.4. Обеспеченность средним медицинским персоналом по СФО на 01.01.2012 г.
(физических лиц на 10 000 населения)

Таблица 5.15

**Коэффициент совместительства среднего
медицинского персонала лечебно-профилактических учреждений
(занятые должности к физическим лицам)**

Территории/годы	2007	2008	2009	2010	2011
С Ф О	1,3	1,3	1,3	1,4	1,4
Республика Алтай	1,2	1,2	1,1	1,2	1,2
Республика Бурятия	1,2	1,2	1,2	1,2	1,2
Республика Тыва	1,2	1,2	1,2	1,2	1,2
Республика Хакасия	1,3	1,3	1,3	1,3	1,3
Алтайский край	1,3	1,3	1,4	1,4	1,4
Забайкальский край	1,3	1,3	1,3	1,4	1,4
Красноярский край	1,3	1,3	1,3	1,3	1,4
Иркутская область	1,3	1,3	1,4	1,3	1,4
Кемеровская область	1,4	1,5	1,5	1,4	1,5
Новосибирская область	1,5	1,4	1,4	1,5	1,5
Омская область	1,2	1,2	1,2	1,4	1,3
Томская область	1,4	1,4	1,4	1,4	1,3

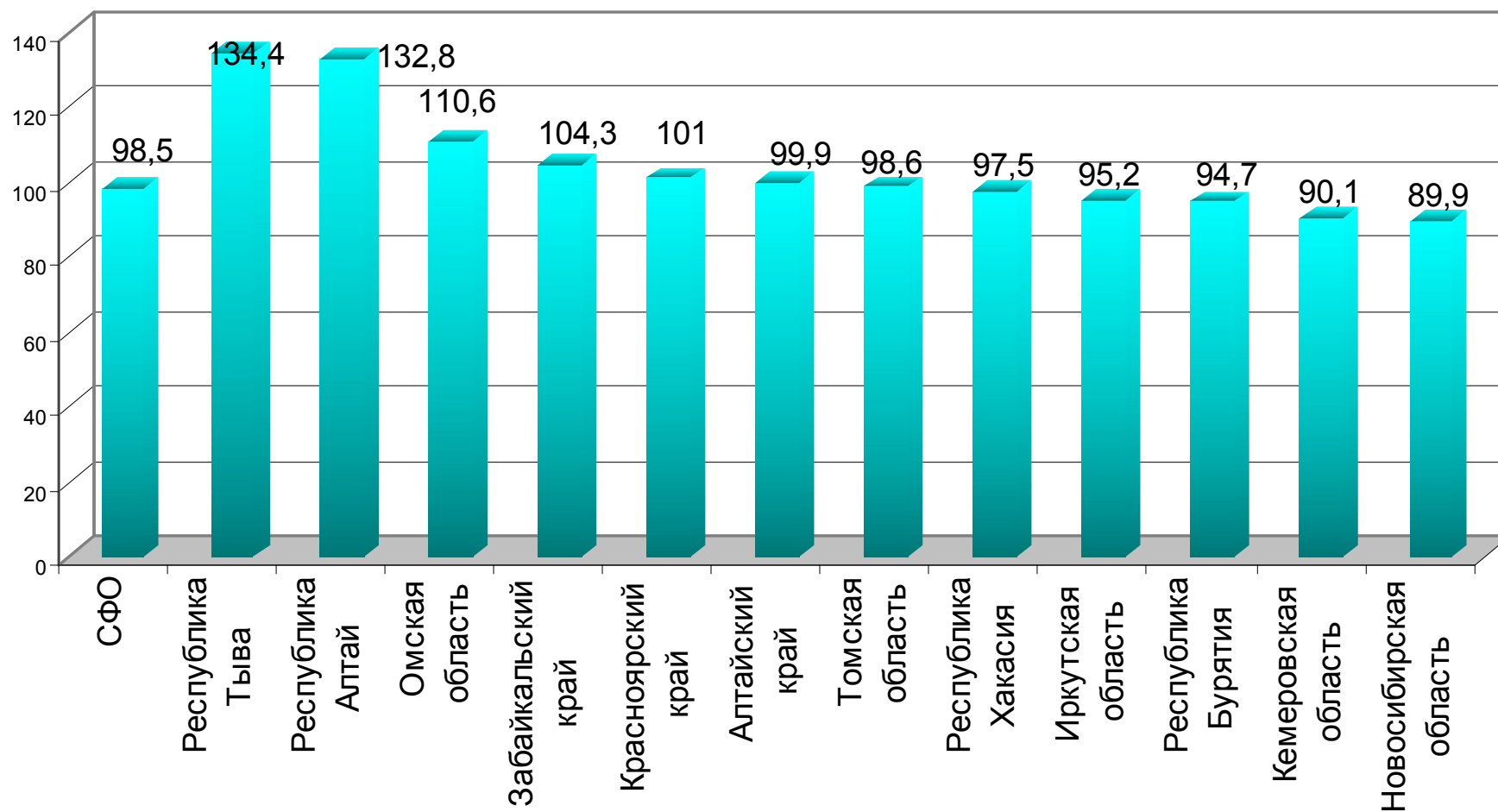
Таблица 5.16

**Квалификационная характеристика средних
медицинских кадров (%)**

Территории	Всего			В том числе, имеющих категорию:								
				Высшая			I категория			II категория		
	2009	2010	2011	2009	2010	2011	2009	2010	2011	2009	2010	2011
С Ф О	66,0	65,0	65,2	33,6	34,6	35,6	20,2	18,9	18,2	12,2	11,5	11,4
Республика Алтай	39,3	35,6	35,5	7,9	7,0	7,2	23,6	21,5	20,9	7,7	7,1	7,4
Республика Бурятия	68,3	65,5	65,0	34,5	35,0	35,4	17,4	15,4	15,0	16,4	15,1	14,6
Республика Тыва	56,6	55,3	56,5	37,2	36,2	36,4	13,2	11,6	9,9	6,3	7,5	10,1
Республика Хакасия	58,3	55,5	54,4	30,5	30,8	31,4	17,6	15,5	14,3	10,2	9,2	8,7
Алтайский край	54,9	54,8	53,2	22,1	24,6	26,3	26,1	23,8	21,0	6,8	6,5	5,9
Забайкальский край	69,9	72,2	74,3	18,2	19,0	20,9	21,5	22,6	23,7	30,1	30,6	29,7
Красноярский край	72,1	71,9	71,6	44,2	46,1	47,1	16,9	15,5	14,7	11,0	10,4	9,7
Иркутская область	58,5	58,1	57,9	22,5	24,0	24,9	25,7	24,8	24,1	10,3	9,3	8,9
Кемеровская область	67,4	68,1	67,9	38,5	39,7	40,6	19,3	18,5	17,4	9,6	9,9	9,9
Новосибирская область	70,4	69,1	70,2	50,5	49,9	51,2	13,9	13,3	12,6	6,0	5,9	6,3
Омская область	75,1	70,9	72,8	29,4	28,8	30,7	22,0	20,0	20,8	23,7	22,1	21,3
Томская область	67,0	66,0	64,1	39,1	39,6	36,9	19,7	18,3	18,4	8,3	8,2	8,7

Обеспеченность средним медицинским персоналом по специальностям
(физических лиц на 10 000 населения)

Территории	Всего						В том числе работники ЛПУ					
	Медицинские сестры		Акушерки		Фельдшеры		Медицинские сестры		Акушерки		Фельдшеры	
	2010	2011	2010	2011	2010	2011	2010	2011	2010	2011	2010	2011
СФО	63,4	66,0	4,8	4,9	11,4	11,7	52,6	54,4	4,5	4,5	5,1	5,2
Республика Алтай	80,5	81,9	9,0	9,1	15,3	16,0	62,8	64,3	8,0	8,1	9,1	9,4
Республика Бурятия	61,8	61,4	6,1	5,9	10,7	11,1	51,6	49,9	5,5	5,2	5,5	5,9
Республика Тыва	80,2	82,6	9,2	9,4	14,7	13,9	78,9	81,3	9,1	9,3	7,4	8,1
Республика Хакасия	63,5	63,3	3,8	3,9	12,0	12,8	55,2	54,9	3,6	3,7	5,7	6,0
Алтайский край	65,0	65,7	6,0	6,2	12,6	10,0	55,0	54,2	5,5	5,6	4,3	4,0
Забайкальский край	68,6	69,2	6,6	6,4	9,5	12,7	57,7	58,2	6,0	5,9	6,5	6,4
Красноярский край	67,4	69,2	4,0	4,1	12,4	12,5	56,1	57,5	3,7	3,9	4,9	4,9
Иркутская область	63,7	64,4	4,1	4,1	12,9	13,5	52,4	54,3	3,7	3,8	6,1	6,3
Кемеровская область	58,5	59,2	3,9	4,1	11,8	11,9	48,2	48,6	3,6	3,8	4,7	4,7
Новосибирская область	61,9	60,7	4,4	4,2	11,2	11,1	51,6	50,3	4,0	3,8	5,1	5,1
Омская область	61,3	76,7	5,4	5,3	10,5	10,7	47,1	56,7	5,2	4,9	5,5	5,1
Томская область	56,8	67,3	4,0	4,5	8,9	10,4	47,8	57,6	3,6	4,0	2,6	3,3

**Коэффициент совместительства среднего медицинского персонала
лечебно-профилактических учреждений по специальностям
(занятые должности к физическим лицам)**

Территории	Медицинские сестры		Акушерки		Фельдшера	
	2010	2011	2010	2011	2010	2011
С Ф О	1,4	1,4	1,2	1,2	1,2	1,2
Республика Алтай	1,2	1,2	1,1	1,0	1,1	1,2
Республика Бурятия	1,2	1,2	1,1	1,2	1,1	1,2
Республика Тыва	1,1	1,1	1,1	1,1	1,1	1,1
Республика Хакасия	1,2	1,3	1,2	1,1	1,3	1,2
Алтайский край	1,4	1,4	1,2	1,3	1,2	1,2
Забайкальский край	1,3	1,3	1,1	1,2	1,2	1,2
Красноярский край	1,3	1,3	1,2	1,2	1,2	1,3
Иркутская область	1,4	1,4	1,2	1,2	1,2	1,2
Кемеровская область	1,4	1,5	1,3	1,3	1,2	1,2
Новосибирская область	1,4	1,5	1,3	1,3	1,2	1,2
Омская область	1,6	1,4	1,1	1,2	1,1	1,2
Томская область	1,4	1,3	1,2	1,4	1,1	1,2

5.2. СЕТЬ УЧРЕЖДЕНИЙ ЗДРАВООХРАНЕНИЯ

Таблица 5.19

Распределение медицинских учреждений по типам

<i>Территории</i>	<i>Всего учреждений</i>		<i>Больничные учреждения, лепрозории и родильные дома</i>		<i>Амбулаторно-поликлинические учреждения</i>		<i>Диспансеры</i>		<i>Станции скорой медицинской помощи самостоятельные</i>		<i>Станции переливания крови самостоятельные</i>		<i>Стоматологические учреждения, отделения, кабинеты</i>		<i>Бюро судебно-медицинской экспертизы</i>		<i>Патолого-анатомические бюро</i>	
	2010	2011	2010	2011	2010	2011	2010	2011	2010	2011	2010	2011	2010	2011	2010	2011	2010	2011
СФО	2141	2106	769	765	213	211	130	126	40	34	19	19	791	781	13	13	11	10
Республика Алтай	49	47	16	16	2	2	5	3	1	1	1	1	17	17	1	1	0	-
Республика Бурятия	101	105	37	37	6	6	6	6	1	1	1	3	37	39	1	1	1	1
Республика Тыва	78	74	27	27	5	5	5	5	4	1	1	1	22	22	1	1	1	1
Республика Хакасия	64	64	23	23	6	6	6	6	3	3	1	1	19	19	1	1	0	0
Алтайский край	324	310	115	114	36	36	20	20	3	3	3	1	130	123	1	1	0	0
Забайкальский край	177	164	63	57	20	20	7	7	1	1	1	1	76	69	1	1	1	1
Красноярский край	295	290	112	110	31	31	16	16	7	7	2	2	111	109	1	1	1	1
Иркутская область	281	275	96	95	22	23	20	18	8	5	5	5	110	108	1	1	1	1
Кемеровская область	261	254	91	91	21	18	25	25	9	9	1	1	74	73	2	2	4	4
Новосибирская область	199	200	72	74	25	25	9	9	1	1	1	1	80	79	1	1	0	0
Омская область	197	203	67	67	29	29	6	6	1	1	1	1	79	86	1	1	1	0
Томская область	115	120	50	54	10	10	5	5	1	1	1	1	36	37	1	1	1	1

<i>Территории</i>	<i>Центры медицины катастроф</i>		<i>Центры медицинской профилактики</i>		<i>Дома ребенка</i>		<i>Медико-санитарные части</i>		<i>Санатории бюджетные</i>		<i>Санитарно-профилактические учреждения</i>		<i>Территориальные медицинские объединения</i>		<i>МИАЦы</i>		<i>Бюро медицинской статистики</i>	
	2010	2011	2010	2011	2010	2011	2010	2011	2010	2011	2010	2011	2010	2011	2010	2011	2010	2011
СФО	12	12	11	9	36	36	13	12	44	43	24	20	1	0	13	13	2	2
Республика Алтай	1	1	0	0	1	1	0	0	2	2	1	1	0	0	1	1	0	0
Республика Бурятия	1	1	2	2	1	1	0	0	5	5	1	1	0	0	1	1	0	0
Республика Тыва	1	1	1	1	1	1	0	0	2	1	7	7	0	0	0	0	0	0
Республика Хакасия	1	1	1	1	0	0	0	0	1	1	1	1	0	0	1	1	0	0
Алтайский край	1	1	1	1	2	2	1	1	7	6	2	0	1	0	1	1	0	0
Забайкальский край	1	1	1	1	2	2	0	0	1	2	1	0	0	0	1	1	0	0
Красноярский край	1	1	2	1	5	5	0	0	3	3	1	1	0	0	1	1	1	1
Иркутская область	1	1	0	0	8	8	3	3	3	3	1	2	0	0	2	2	0	0
Кемеровская область	1	1	2	1	8	8	1	0	16	16	4	3	0	0	2	2	0	0
Новосибирская область	1	1	0	0	5	5	0	0	1	1	1	1	0	0	2	2	0	0
Омская область	1	1	0	0	1	1	4	4	3	3	3	2	0	0	1	1	0	0
Томская область	1	1	1	1	2	2	4	4	0	0	1	1	0	0	0	0	1	1

**Количество фельдшерско-акушерских пунктов, здравпунктов
в субъектах РФ (абс. число)**

Территории	Число фельдшерско-акушерских пунктов		Число врачебных здравпунктов		Число фельдшерских здравпунктов	
	2010	2011	2010	2011	2010	2011
С Ф О	6261	6101	48	49	523	527
Республика Алтай	138	141	0	0	3	2
Республика Бурятия	344	342	2	0	7	6
Республика Тыва	94	94	0	0	1	1
Республика Хакасия	134	130	0	0	15	15
Алтайский край	932	928	3	3	51	55
Забайкальский край	450	455	7	8	14	15
Красноярский край	905	877	8	5	96	95
Иркутская область	727	609	4	4	72	68
Кемеровская область	503	501	0	0	125	124
Новосибирская область	946	940	9	13	26	25
Омская область	820	819	6	7	94	88
Томская область	268	265	9	9	19	33

5.3. КОЕЧНЫЙ ФОНД

Таблица 5.21

Количество коек в субъектах РФ – всего

Территории/годы	2006 тыс. коек	2007 тыс. коек	2008 тыс. коек	2009	2010	2011
СФО	200,4	197,5	190,7	186351	181951	176031
Республика Алтай	2,0	2,0	2,0	1866	1858	1772
Республика Бурятия	8,9	8,8	8,3	8148	7977	7735
Республика Тыва	4,4	4,3	4,1	3896	3848	3825
Республика Хакасия	4,7	4,6	4,6	4634	4603	4328
Алтайский край	27,4	27,2	27,1	26322	25709	23981
Забайкальский край	13,2	13,3	12,4	11572	11577	10914
Красноярский край	26,6	26,0	25,3	24737	24402	22532
Иркутская область	24,6	24,6	24,6	24092	24076	23367
Кемеровская область	26,9	26,2	23,6	23533	23486	23317
Новосибирская область	28,1	28,1	27,3	27111	26071	25025
Омская область	21,4	21,4	21,0	20077	18064	17622
Томская область	12,2	11,0	10,4	10363	10280	11613

Структура коечного фонда в динамике

Профиль койки для взрослых	Количество коек (абс.ч.)		Отклонение 2010-2011г.
	2010	2011	
Терапевтические			
Терапевтические	20902	20647	- 255
Кардиологические	5929	6076	147
Гастроэнтерологические	1361	1413	52
Аллергологические	156	130	- 26
Эндокринологические	1304	1318	14
Гематологические	753	707	- 46
Нефрологические	611	618	7
Пульмонологические	2011	1964	- 47
Ревматологические	586	560	- 26
Восстановительного лечения	820	735	- 85
Геронтологические	222	240	18
Профпатологические	310	305	- 5
Токсикологические	345	341	- 4
Сестринского ухода	2983	2952	- 31
Хосписные	406	370	- 36
Общие койки Дневного пребывания в стационаре	3043 14024	1681 14901	- 1362 877
Хирургические			
Хирургические	14317	13524	- 793
Нейрохирургические	1599	1590	- 9
Торакальной хирургии	970	961	- 9
Кардиохирургические	1064	1063	- 1
Сосудистой хирургии	670	668	- 2
Травматологические	5120	5009	- 111
Ожоговые	463	491	28
Ортопедические	647	712	65
Урологические	2746	2731	- 15
Стоматологические	682	679	- 3
Проктологические	560	538	- 22
Гнойные хирургические	1837	1827	- 10
Онкологические			
Онкологические	3806	3821	15
Радиологические	1148	1148	0
Инфекционные			
Инфекционные	5483	5136	- 347
Неврологические			
Неврологические	8568	8332	- 236
Для беременных и рожениц			
Для беременных и рожениц	6334	6169	- 165
Патологии беременности	6171	5923	- 248
Гинекологические			
Гинекологические	9479	8975	- 504
Для производства абортов	479	419	- 60
Туберкулезные			
Туберкулезные	11697	11514	- 183

Профиль койки для взрослых	Количество коек (абс.ч.)		Отклонение 2010-2011 г.
	2010	2011	
Психиатрические			
Психиатрические	16776	16698	- 78
Наркологические			
Наркологические	2762	2687	- 75
Офтальмологические			
Офтальмологические	2955	2741	- 214
Отоларингологические			
Отоларингологические	1760	1764	4
Дерматовенерологические			
Дерматовенерологические	2099	1832	-267
Педиатрические			
Педиатрические	11119	10608	- 511
Гастроэнтерологические	467	433	- 34
Кардиоревматологические	341	329	- 12
Эндокринологические	247	232	- 15
Гематологические	256	242	- 14
Нефрологические	544	534	- 10
Неврологические	764	710	- 54
Пульмонологические	383	399	16
Ревматологические	35	47	12
Аллергологические	297	217	- 80
Восстановительного лечения	610	578	- 32
Для недоношенных и новорож- денных	1695	1702	7
Для грудных детей	615	573	- 42
Хирургические			
Хирургические	1275	1267	- 8
Нейрохирургические	266	279	13
Торакальной хирургии	45	45	0
Травматологические	578	553	- 25
Ортопедические	364	366	2
Урологические	254	282	28
Стоматологические	230	220	- 10
Онкологические	132	144	12
Офтальмологические	550	520	- 30
Отоларингологические	614	605	- 9
Гнойные хирургические	351		- 38
Инфекционные			
Инфекционные	4940	4738	- 202
Туберкулезные	1850	1810	- 40
Дерматовенерологические	318	300	- 18
Психиатрические			
Психиатрические	1495	1498	3

Обеспеченность коечным фондом в субъектах РФ
(всего на 10000 населения)

Территории/годы	2005	2006	2007	2008	2009	2010	2011
Российская Федерация				92,4	90,1	88,1	85,8
С Ф О	107,5	107,8	106,7	97,7	95,2	93,0	91,4
Республика Алтай	114,1	116,1	114,5	95,8	88,5	88,1	85,8
Республика Бурятия	105,2	97,1	95,7	87,1	84,6	82,8	79,6
Республика Тыва	149,3	148,0	147,6	131,4	122,9	121,4	124,1
Республика Хакасия	105,3	101,2	99,3	100,4	99,0	85,4	81,3
Алтайский край	110,1	110,5	110,6	108,3	105,6	103,2	99,2
Забайкальский край	135,0	126,0	127,4	111,1	103,6	103,6	98,7
Красноярский край	98,6	97,6	96,3	87,7	85,5	84,3	79,6
Иркутская область	108,5	108,4	109,0	98,3	96,3	96,2	96,2
Кемеровская область	93,9	95,7	93,8	83,9	83,4	83,2	84,4
Новосибирская область	114,5	111,7	111,3	103,8	102,3	98,3	93,9
Омская область	112,5	112,7	113,1	104,0	99,8	89,8	89,2
Томская область	121,4	122,8	109,8	100,3	99,3	98,5	110,8



Рис. 5.4. Количество коек всего по СФО на 01.01.2012 г. отч.ф.№30.



Рис. 5.5. Обеспеченность больничными койками на 10000 населения по СФО на 01.01.2012 г. отч.ф.№30.

5.4. АМБУЛАТОРНО-ПОЛИКЛИНИЧЕСКИЕ УЧРЕЖДЕНИЯ

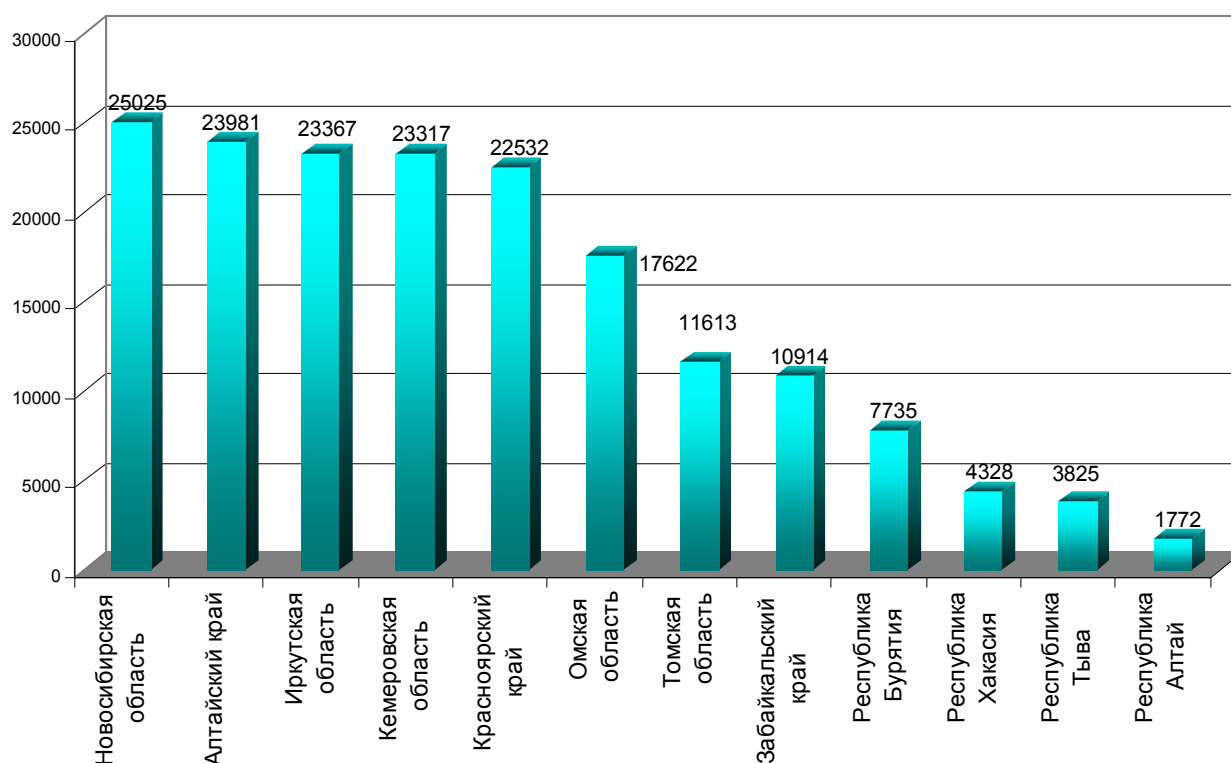
Таблица 5.24

Плановая мощность амбулаторно-поликлинических учреждений

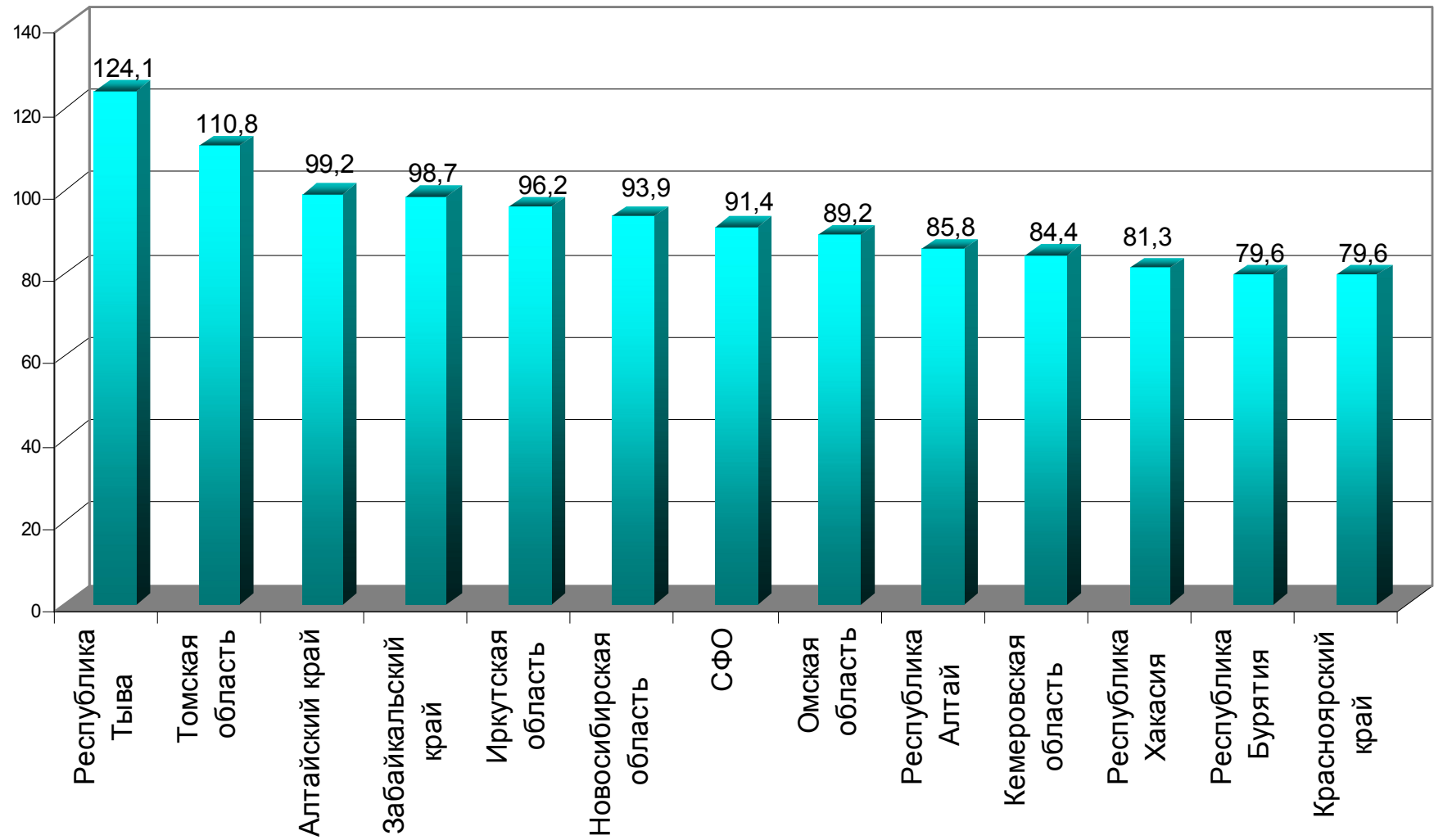
Территории	Итого АПУ			Поликлиники областных, краевых, рес- публиканских больниц		Городские поли- клиники, амбу- латории, само- стоятельные и объединенные с больницами		Поликлиники				Детские городские поликлиники самостоятельные и объединенные с детскими больницами	
								ЦРБ		Районных больниц			
	Количество учреждений	Суммарная мощность в смену	Мощность на 10 000 насе- ления	Количество учреждений	Суммарная мощность в смену	количество учреждений	Суммарная мощность в смену	количество учреждений	Суммарная мощность в смену	количество учреждений	Суммарная мощность в смену	количество учреждений	Суммарная мощность в смену
С Ф О	1661	3776630	238,7	16	9740	368	157706	751	161557	56	4875	124	36893
Республика Алтай	20	5398	286,5	1	250	1	350	10	3253	1	81	2	510
Республика Бурятия	38	18110	198,6	1	320	7	6055	21	10295	-	-	1	350
Республика Тыва	32	8946	322,4	1	50	2	1400	17	4716	-	-	3	1400
Республика Хакасия	86	13523	287,1	1	750	8	5114	45	3910	18	1055	7	1330
Алтайский край	142	59326	264,4	1	1090	34	18101	60	29350	-	-	15	5078
Забайкальский край	68	45983	227,6	4	2535	10	3218	29	14223	1	300	7	1757
Красноярский край	352	68586	268,9	1	800	64	26089	191	25278	16	1020	26	7947
Иркутская область	257	193580	231,8	2	1300	44	24578	150	14752	17	389	12	3501
Кемеровская область	330	95655	222,6	1	500	121	28037	131	12629	-	-	28	4931
Новосибирская область	96	186447	222,7	1	700	35	26096	29	17107	2	1712	6	2358
Омская область	90	48650	213,4	1	750	26	9575	32	18478	-	-	12	4866
Томская область	72	21975	234,4	1	695	16	9093	36	7566	1	318	5	2865

*Мощность на 10 000 населения за 2011 год по данным Росстата

Территории	Диспансеры (всего по СФО – 126 диспансера)															
	Противотуберкулезные		Кожно-венерологические		Онкологические		Психоневрологические		Кардиологические		Врачебно-физкультурные		Наркологические		всего	
	количество учреждений	Суммарная мощность в смену	Количество учреждений	Суммарная мощность в смену	Количество учреждений	Суммарная мощность в смену	Количество учреждений	Суммарная мощность в смену	Количество учреждений	Суммарная мощность в смену	количество учреждений	Суммарная мощность в смену	количество учреждений	Суммарная мощность в смену	количество учреждений	Суммарная мощность в смену
С Ф О	29	9180	29	7451	14	3568	16	2338	3	1608	19	1515	16	2080	126	27740
Республика Алтай	1	375	1	83	-	-	-	-	-	-	1	61	-	-	3	519
Республика Бурятия	1	645	1	100	1	70	1	80	-	-	1	24	1	132	6	1051
Республика Тыва	1	200	1	457	1	50	-	-	-	-	-	-	2	130	5	837
Республика Хакасия	2	350	1	250	1	150	1	100	-	-	-	-	1	160	6	1010
Алтайский край	5	780	5	836	3	650	1	75	1	500	1	99	4	412	20	3352
Забайкальский край	2	290	1	260	1	248	1	160	-	-	1	50	1	80	7	1088
Красноярский край	10	1488	1	783	1	600	2	594	-	-	1	219	1	250	16	3934
Иркутская область	2	1551	5	1507	1	720	5	684	-	-	5	275	-	-	18	4737
Кемеровская область	1	1775	9	1028	2	430	4	470	1	993	5	355	3	365	25	5416
Новосибирская область	1	756	2	953	1	140	1	175	1	115	2	275	1	184	9	2598
Омская область	2	645	1	930	1	350	-	-	-	-	1	57	1	267	6	2249
Томская область	1	325	1	264	1	160	-	-	-	-	1	100	1	100	5	949

<i>Территории</i>	<i>Женские консультации, самостоятельные и объединенные с роддомами</i>		<i>Амбулатории сельских поселений и амбулатории участковых больниц</i>		<i>Стоматологические поликлиники для взрослых</i>		<i>Стоматологические поликлиники для детей</i>		<i>Хозрасчетные учреждения</i>		<i>Прочие</i>	
	<i>количество учреждений</i>	<i>Суммарная мощность в смену</i>	<i>количество учреждений</i>	<i>Суммарная мощность в смену</i>	<i>количество учреждений</i>	<i>Суммарная мощность в смену</i>	<i>количество учреждений</i>	<i>Суммарная мощность в смену</i>	<i>количество учреждений</i>	<i>Суммарная мощность в смену</i>	<i>количество учреждений</i>	<i>Суммарная мощность в смену</i>
С Ф О	39	9023	57	2644	84	26074	14	2943	6	1141	120	19178
Республика Алтай	-	-	-	-	2	538	-	-	-	-	3	416
Республика Бурятия	-	-	-	-	5	885	1	130	-	-	3	205
Республика Тыва	1	150	-	-	1	625	-	-	-	-	8	755
Республика Хакасия	3	500	-	-	3	900	1	250	-	-	4	464
Алтайский край	2	523	13	664	6	1860	4	709	-	-	13	3183
Забайкальский край	3	310	5	350	3	580	1	150	1	150	7	520
Красноярский край	14	3387	30	1081	14	5357	-	-	1	180	10	1014
Иркутская область	2	299	8	449	10	2827	2	450	1	318	12	2684
Кемеровская область	-	-	-	-	22	6222	1	200	1	200	26	3336
Новосибирская область	4	965	-	-	10	4015	1	564	1	233	12	3047
Омская область	6	1554	-	-	5	1585	1	175	1	60	13	2896
Томская область	4	1335	1	100	3	680	2	315	-	-	9	658

5.5. ДНЕВНЫЕ СТАЦИОНАРЫ

Таблица 5.25

Показатели работы дневных стационаров в субъектах РФ (абс. число)

Территории	Дневные стационары при больничном учреждении						Дневные стационары при АПУ			
	Выписано больных		Проведено больными койко-дней		Средняя занятость мест в году		Число дней лечения		Пролечено	
	2010	2011	2010	2011	2010	2011	2010	2011	2010	2011
С Ф О	387632	409462	4080335	4151524	299,3	284,0	6643708	6824599	577484	597388
Республика Алтай	11129	10958	109491	103345	325,9	300,4	54618	53041	5804	5598
Республика Бурятия	3873	2939	101512	93238	366,5	367,1	415410	431429	44129	46116
Республика Тыва	5784	5289	68059	61028	386,7	372,1	108737	113090	10492	10462
Республика Хакасия	21470	20137	185654	172185	289,6	289,4	116280	119788	12457	12890
Алтайский край	45726	49332	566852	600159	374,9	331,2	846975	881277	64851	67809
Забайкальский край	28359	30218	313114	324676	254,8	248,4	230989	272248	22884	27343
Красноярский край	63188	94757	767188	817744	276,8	259,2	742866	917939	56608	70458
Иркутская область	86561	90950	819953	837777	279,0	273,9	427141	456085	44923	47803
Кемеровская область	49398	44106	453379	459197	340,6	319,8	1783952	1564732	161285	145915
Новосибирская область	9825	10003	120979	118306	268,2	295,0	826440	820794	65452	65744
Омская область	51484	37369	462736	411643	300,5	274,6	729735	771820	60792	66301
Томская область	10835	13404	111418	152226	258,5	258,0	360565	422356	27807	30949

Показатели работы дневных стационаров для детей и дневных стационаров на дому в 2011 г.

Территории	Дневные стационары при больничном учреждении для детей (0-17 лет)			Дневные стационары при АПУ для детей (0-17 лет)			Дневные стационары на дому		
	Число мест	Выписано больных	Проведено больными койко-дней	Число мест	Выписано больных	Проведено больными койко-дней	Количество	Пролечено всего	Число дней лечения
С Ф О	2298	61413	662248	2370	61589	816906	282	94581	1090657
Республика Алтай	51	2192	18418	30	2192	7206	4	140	1356
Республика Бурятия	10	401	4083	92	401	31447	28	10799	117171
Республика Тыва	64	2088	22627	26	2120	11029	1	57	6700
Республика Хакасия	105	3275	30167	9	3275	1955	16	2535	44840
Алтайский край	314	6859	101539	146	6861	59806	-	209	4646
Забайкальский край	208	4299	54024	59	4303	17015	44	8063	53132
Красноярский край	607	16099	160558	438	16181	132137	1	184	7167
Иркутская область	344	12101	98919	204	12146	36175	11	5079	42047
Кемеровская область	291	6384	82327	641	6390	222885	67	24336	315252
Новосибирская область	36	1000	11388	346	1004	89778	41	20792	218609
Омская область	213	5201	56233	295	5201	162175	54	17007	208408
Томская область	55	1514	21965	84	1515	45298	15	5380	71329

Всего дневных стационаров для взрослых и детей, количество мест в них в субъектах РФ (абс. число)

Территории	Дневные стационары при больничном учреждении						Дневные стационары при АПУ					
	Количество		Число мест		Среднее число мест на 1 стационар		Количество		Число мест		Среднее число мест на 1 стационар	
	2010	2011	2010	2011	2010	2011	2010	2011	2010	2011	2010	2011
С Ф О	646	632	14024	1490	21,7	23,6	681	695	20892	21744	30,7	31,3
Республика Алтай	23	23	341	359	14,8	15,6	18	20	147	157	8,2	7,9
Республика Бурятия	12	8	260	250	21,7	31,3	31	32	1280	1301	41,3	40,7
Республика Тыва	16	13	176	164	11,0	12,6	25	26	274	289	11,0	11,1
Республика Хакасия	44	43	631	585	14,3	13,6	34	32	463	474	13,6	14,8
Алтайский край	75	79	1575	1708	21,0	21,6	75	43	1864	2023	24,9	47,0
Забайкальский край	98	92	1215	1364	12,4	14,8	75	90	778	902	10,4	10,0
Красноярский край	92	84	2814	3285	30,6	39,1	81	109	2418	3081	29,9	28,3
Иркутская область	129	131	3071	3133	23,8	23,9	67	72	1563	1742	23,3	24,2
Кемеровская область	71	69	1357	1445	19,1	20,9	97	92	5153	4721	53,1	51,3
Новосибирская область	19	21	728	629	38,3	30,0	71	71	3449	3462	48,6	48,8
Омская область	45	45	1503	1485	33,4	33,0	75	75	2308	2308	30,8	30,8
Томская область	22	24	353	494	16,0	20,6	32	33	1195	1284	37,3	38,9

**Общее количество мест в дневных стационарах всех типов
при лечебно-профилактических учреждениях в субъектах РФ**

Территории	Число мест в дневных стационарах всего (абс.ч.)		Число мест в дневных стационарах на 10 000 населения					
			Всего		В том числе			
					при больницах		при АПУ	
	2010	2011	2010	2011	2010	2011	2010	2011
С Ф О	34916	36645	17,8	19,0	7,2	7,7	10,7	11,3
Республика Алтай	488	516	23,2	25,0	16,2	17,4	7,0	7,6
Республика Бурятия	1540	1551	16,0	16,0	2,7	2,6	13,3	13,4
Республика Тыва	450	453	14,2	14,7	5,6	5,3	8,6	9,4
Республика Хакасия	1094	1059	20,3	19,9	11,7	11,0	8,6	8,9
Алтайский край	3439	3731	13,8	15,4	6,3	7,1	7,5	8,4
Забайкальский край	1993	2266	17,8	20,5	10,9	12,3	7,0	8,2
Красноярский край	5232	6366	18,1	22,5	9,7	11,6	8,4	10,9
Иркутская область	4634	4875	18,5	20,1	12,3	12,9	6,2	7,2
Кемеровская область	6510	6166	23,1	22,3	4,8	5,2	18,3	17,1
Новосибирская область	4177	4091	15,8	15,3	2,7	2,4	13,0	13,0
Омская область	3811	3793	18,9	19,2	7,5	7,5	11,5	11,7
Томская область	1548	1778	14,8	17,0	3,4	4,7	11,4	12,2

5.6. УЧРЕЖДЕНИЯ СКОРОЙ МЕДИЦИНСКОЙ ПОМОЩИ

Таблица 5.29

Штаты учреждений станций (отделений), больниц скорой медицинской помощи

Должности	Всего		В том числе:									
			Врачи		Средний медперсонал		Младший медперсонал		Водители		Прочий персонал	
	2010	2011	2010	2011	2010	2011	2010	2011	2010	2011	2010	2011
Штатные	32226,75	33510,50	5523,75	5487,25	13860,5	14887,25	5509	5726	5420,25	5521,25	1913,25	1888,75
Занятые	30723,25	31627	4892,5	4829,25	13545,75	14355,75	5126	5243,50	5319,25	5390,25	1840,25	1808,25
Физические лица (основные работники)	22527	23092	2653	2595	11499	11853	2582	2717	4721	4779	1072	1148
Из них занятые неполный рабочий день	86	122	13	17	47	66	19	26	0	1	7	12
Внешние совместители	522,5	506,50	195,5	182	119	119	103	119	2	3	103	83,50
Укомплектованность должностей физическими лицами (%)	69,9	68,9	48,0	47,3	83,0	79,6	46,9	47,5	87,1	86,6	56,0	60,8

5.7. ОСНАЩЕННОСТЬ НЕКОТОРЫХ ВСПОМОГАТЕЛЬНЫХ ЛЕЧЕБНО-ДИАГНОСТИЧЕСКИХ ПОДРАЗДЕЛЕНИЙ

Таблица 5.30

Оснащенность лабораторий оборудованием в субъектах РФ

Территории	Микроскопы						Гемолитич. анализаторы для подсчета форменных элементов		Спектрофотометры		РН-метры		Аппарат для электрофореза	
	Монокюльнарные		Бинокулярные		Люминисцентные									
	2010	2011	2010	2011	2010	2011	2010	2011	2010	2011	2010	2011	2010	2011
С Ф О	3933	3506	6735	7173	283	309	1181	1290	259	265	322	308	194	174
Республика Алтай	55	53	73	76	3	5	21	22	5	3	1	3	7	6
Республика Бурятия	251	224	266	288	9	11	56	69	26	26	12	10	4	3
Республика Тыва	107	91	148	140	5	7	16	19	1	6	3	2	-	-
Республика Хакасия	127	122	194	204	5	3	29	32	-	1	6	7	4	2
Алтайский край	516	468	798	808	31	32	151	165	15	18	38	29	19	12
Забайкальский край	139	119	432	437	13	14	79	88	21	23	19	18	15	17
Красноярский край	729	717	805	932	60	55	171	161	37	42	42	47	25	20
Иркутская область	462	399	931	967	33	40	162	175	33	38	66	65	24	26
Кемеровская область	474	410	971	1032	34	35	140	160	37	36	58	56	38	39
Новосибирская область	495	371	867	933	43	54	157	177	47	33	38	29	28	19
Омская область	507	446	792	841	30	29	120	125	29	28	31	31	20	20
Томская область	71	86	458	515	17	24	79	97	8	11	8	11	10	10

Территории	Аппарат для иммуно-электрофореза		Автоанализаторы биохимические		Денситометры		Анализаторы бактериологические*		Анализаторы для иммуноферментного анализа		Аппараты для ПЦР		Анализаторы для КЦР		Многокомпонентные отражательные фотометры для анализа мочи	
	2010	2011	2010	2011	2010	2011	2010	2011	2010	2011	2010	2011	2010	2011	2010	2011
С Ф О	19	17	1151	1283	57	49	39	120	876	910	161	184	186	244	1050	1114
Республика Алтай	-	1	25	11	3	2	-	-	22	19	2	2	1	1	14	9
Республика Бурятия	-	-	87	84	2	2	1	2	36	44	12	8	5	7	85	84
Республика Тыва	0	-	18	11	-	-	-	-	15	14	4	4	1	-	12	16
Республика Хакасия	-	2	56	58	1	-	1	1	28	30	5	6	5	8	40	40
Алтайский край	2	4	126	155	8	1	4	7	107	99	21	29	18	29	90	93
Забайкальский край	-	-	62	72	4	8	3	4	87	84	14	14	15	18	97	111
Красноярский край	6	6	128	134	5	7	5	78	96	103	10	18	22	26	85	83
Иркутская область	1	-	165	189	12	10	7	8	91	93	33	35	27	39	141	143
Кемеровская область	3	-	205	233	7	4	6	5	156	156	23	25	30	46	246	261
Новосибирская область	5	1	125	167	9	8	6	6	91	102	9	11	23	23	73	89
Омская область	2	1	114	121	4	5	4	7	105	117	21	25	26	32	88	93
Томская область	-	2	40	48	2	2	2	2	42	49	7	7	13	15	79	92

* – анализаторы для идентификации микроорганизмов и определения их чувствительности к антибиотикам

Продолжение таблицы 5.30

Территории	Электрокардиографы				Системы ХМ ЭКГ		Системы СМ АД		Комплексы для дозированной физической нагрузки		Поликар- диографы		Реографы Всего	
	Всего		в том числе более 3-х каналов											
	2010	2011	2010	2011	2010	2011	2010	2011	2010	2011	2010	2011	2010	2011
С Ф О	6803	6887	1496	3384	498	635	458	528	372	401	7	6	338	344
Республика Алтай	108	110	14	59	11	14	11	13	1	1	-	-	81	5
Республика Бурятия	550	559	75	289	34	37	30	38	18	17	-	1	5	27
Республика Тыва	69	64	10	34	4	4	4	4	2	1	1	-	17	2
Республика Хакасия	175	180	56	75	14	16	10	12	7	7	-	-	2	6
Алтайский край	866	878	198	371	21	25	27	25	86	90	-	-	6	77
Забайкальский край	462	488	119	242	29	33	31	33	10	10	-	-	26	27
Красноярский край	753	686	170	313	57	72	103	98	46	55	1	1	38	39
Иркутская область	870	928	261	507	94	134	88	109	68	86	-	-	22	22
Кемеровская область	781	839	167	441	72	107	51	65	58	54	2	1	45	49
Новосибирская область	902	870	185	445	77	95	55	72	31	32	1	-	53	51
Омская область	835	797	138	389	51	53	26	28	23	22	-	1	26	24
Томская область	432	488	103	219	34	45	22	31	22	26	2	2	17	15

Аппаратное оснащение кабинетов функциональной диагностики в субъектах РФ

Территории	Электроэнцефалографы		Электромиографы		Спирографы		Приборы для индивид. контроля дыхания		Анализаторы газового состояния воздушных смесей		Анализаторы газового состава крови		Пульсоксиметры		др. приборы для функциональной диагностики	
	2010	2011	2010	2011	2010	2011	2010	2011	2010	2011	2010	2011	2010	2011	2010	2011
С Ф О	383	431	90	96	823	894	1043	1046	32	46	49	70	1352	1466	953	953
Республика Алтай	29	3	14	2	8	9	5	8	-	-	-	-	26	24	-	-
Республика Бурятия	3	28	2	4	43	62	115	115	5	12	8	12	86	91	73	73
Республика Тыва	20	5	4	-	6	6	2	-	-	1	1	1	2	7	2	2
Республика Хакасия	4	12	-	3	15	14	9	57	1	1	2	4	108	104	79	79
Алтайский край	10	23	3	14	133	136	177	141	1	4	-	1	179	134	114	114
Забайкальский край	39	44	5	6	48	54	70	77	2	1	3	2	400	393	5	5
Красноярский край	48	47	4	4	98	103	28	19	1	1	3	7	59	62	109	109
Иркутская область	74	86	15	14	133	135	441	451	14	17	7	15	171	191	148	148
Кемеровская область	49	62	21	23	102	113	15	12	-	-	1	3	45	114	78	78
Новосибирская область	52	63	11	13	109	131	27	18	2	2	8	10	29	62	131	131
Омская область	33	30	8	8	92	86	107	104	3	3	8	8	192	205	160	160
Томская область	22	28	3	5	36	45	47	44	3	4	6	7	55	79	54	54

Длительность эксплуатации аппаратуры в кабинетах функциональной диагностики на 01.01.2012 г.

Территории	Общее количество единиц аппаратуры		в том числе в эксплуатации											
			до 3-х лет				от 4-5 лет				от 6-10 лет			
	2010 шт.	2011 шт.	2010 шт.	2011 шт.	2010 %	2011 %	2010 шт.	2011 шт.	2010 %	2011 %	2010 шт.	2011 шт.	2010 %	2011 %
С Ф О	16826	17075	5042	4997	30,0	29,3	4567	4628	27,1	27,1	5008	5304	29,8	31,1
Республика Алтай	194	201	57	57	29,4	28,4	68	76	35,1	37,8	46	40	23,7	19,9
Республика Бурятия	1273	1366	524	497	41,2	36,4	319	393	25,1	28,8	329	281	25,8	20,6
Республика Тыва	122	102	22	26	18,0	25,5	25	14	20,5	13,7	9	28	7,4	27,5
Республика Хакасия	492	592	191	250	38,8	42,2	153	192	31,1	32,4	148	150	30,1	25,3
Алтайский край	2438	2037	508	480	20,8	23,6	536	430	22,0	21,1	767	624	31,5	30,6
Забайкальский край	1436	1482	610	593	42,5	40,0	440	472	30,6	31,8	296	325	20,6	21,9
Красноярский край	1735	1517	450	463	25,9	30,5	373	350	21,5	23,1	617	620	35,6	40,9
Иркутская область	2589	2916	913	1018	35,3	34,9	695	817	26,8	28,0	806	946	31,1	32,4
Кемеровская область	1923	2102	558	549	29,0	26,1	563	586	29,3	27,9	557	596	29,0	28,4
Новосибирская область	1779	1807	384	371	21,6	20,5	472	507	26,5	28,1	587	679	33,0	37,6
Омская область	1941	1952	500	373	25,8	19,1	613	486	31,6	24,9	622	696	32,0	35,7
Томская область	904	1001	325	320	36,0	32,0	310	305	34,3	30,5	224	319	24,8	31,9

Оснащенность рентгенологических отделений и кабинетов аппаратурой и оборудованием

Территории	R- аппараты всего			Телеуправляемые столы штативы			R диагност. комплекс. на 3 раб. места			R диагност. комплекс на 1-2 раб. места			Цифровой аппарат для исследования органов грудной клетки		
	*	**		*	**		*	**		*	**		*	**	
		шт.	%		шт.	%		шт.	%		шт.	%		шт.	%
С Ф О	4958	1673	36,2	215	16	7,4	678	378	60,7	706	195	30,0	606	16	16
Республика Алтай	86	18	25,7	1	-	0	11	4	36,4	9	3	42,9	12	1	1
Республика Бурятия	268	48	18,8	3	-	0	38	3	8,1	42	9	24,3	41	1	1
Республика Тыва	117	46	41,8	-	-	0	7	3	42,9	29	7	25,0	16	-	-
Республика Хакасия	142	43	31,9	5	1	20,0	19	7	36,8	26	11	47,8	15	-	-
Алтайский край	630	254	44,4	51	2	3,9	87	71	88,8	47	20	48,8	91	-	-
Забайкальский край	352	115	35,1	29	-	0	29	18	64,3	56	14	26,9	44	1	1
Красноярский край	601	173	30,5	31	2	6,5	105	48	50,5	63	12	20,3	79	1	1
Иркутская область	675	216	34,3	20	1	5,0	70	39	58,2	121	39	35,1	77	5	5
Кемеровская область	596	203	36,5	23	1	4,3	92	58	68,2	111	30	29,1	79	-	-
Новосибирская область	692	223	34,0	14	4	28,6	108	43	44,8	90	21	25,6	78	4	4
Омская область	511	235	48,3	10	-	0	79	62	86,1	81	23	30,7	48	1	1
Томская область	288	99	37,9	28	5	17,9	33	22	84,6	31	6	19,4	26	2	2

* – количество аппаратов, ** – из них сроком эксплуатации свыше 10 лет, % к действующим аппаратам

Продолжение таблицы 5.33

Территории	Пленочные флюорографы			Палатные аппараты			Передвижные R-TV установки типа С-дуга			R- урологические аппараты			Маммографические аппараты		
	*	**		*	**		*	**		*	**		*	**	
		шт.	%		шт.	%		шт.	%		шт.	%			
С Ф О	249	191	84,1	1003	398	42,4	114	19	18,4	17	3	17,6	345	47	14,1
Республика Алтай	5	2	66,7	15	3	25,0	0	0	0,0			0,0	10	-	0
Республика Бурятия	11	9	90,0	55	9	17,3	5	1	20,0	1	-	0,0	30	2	6,9
Республика Тыва	17	10	58,8	30	17	68,0	2	1	50,0	-	-	0,0	4	1	25,0
Республика Хакасия	12	8	72,7	29	10	37,0	4	0	0,0	-	-	0,0	12	1	8,3
Алтайский край	23	18	81,8	129	59	50,0	16	3	20,0	3	-	0,0	34	6	18,8
Забайкальский край	19	17	89,5	77	37	52,1	5	0	0,0	1	1	100,0	19	1	5,3
Красноярский край	40	33	86,8	121	37	32,5	19	7	41,2	3	-	0,0	35	6	17,6
Иркутская область	28	20	80,0	142	47	36,4	14	0	0,0	3	1	33,3	61	10	16,7
Кемеровская область	15	11	84,6	120	50	43,5	19	4	25,0	-	-	0,0	36	9	27,3
Новосибирская область	18	14	93,3	140	65	47,8	15	0	0,0	3	-	0,0	53	5	9,6
Омская область	39	31	86,1	88	47	54,7	9	1	14,3	2	1	50,0	27	1	3,7
Томская область	22	18	100,0	57	17	32,1	6	2	40,0	1	-	0,0	24	5	21,7

*– количество аппаратов, ** – из них сроком эксплуатации свыше 10 лет

Территории	Дентальные аппараты			Ангиографические аппараты			РК томографы			Электро Р-графические аппараты			Остеоденситометры		
	*	**		*	**		*	**		*	**		*	**	
		шт.	%		шт.	%		шт.	%		шт.	%			
С Ф О	799	365	48,4	34	4	12,1	114	24	24,7	2	1	50,0	39	10	31,3
Республика Алтай	17	4	28,6			0,0	2	1	100,0	0	0	0,0	4	0	0,0
Республика Бурятия	36	13	38,2	1	-	0,0	4	1	25,0	0	0	0,0	1	0	0,0
Республика Тыва	11	7	63,6	-	-	0,0	1	-	0	0	0	0,0	0	0	0,0
Республика Хакасия	17	4	23,5	-	-	0,0	3	1	33,3	0	0	0,0	0	0	0,0
Алтайский край	115	71	64,5	3	-	0,0	15	4	40,0	0	0	0,0	1	0	0,0
Забайкальский край	62	26	46,4	1	-	0,0	5	-	0	0	0	0,0	1	0	0,0
Красноярский край	84	23	28,4	6	-	0,0	12	3	27,3	0	0	0,0	1	1	100,0
Иркутская область	113	47	45,2	3	1	33,3	20	5	29,4	1	1	100,0	2	0	
Кемеровская область	81	36	48,6	2	-	0,0	15	3	25,0	1	0	0,0	1	0	0,0
Новосибирская область	110	50	46,3	10	2	22,2	16	1	7,1	0	0	0,0	25	9	37,5
Омская область	111	65	60,2	3	1	33,3	11	2	18,2	0	0	0,0	2	0	0,0
Томская область	42	19	51,4	5	-	0,0	10	3	33,3	0	0	0,0	0	0	0,0

* – количество аппаратов, ** – из них сроком эксплуатации свыше 10 лет

Томографы, проявочные аппараты и аппараты УЗИ на 01.01.2011 г.

Территории	МР - томографы	Проявоч- ные автоматы	Теплови- зоры	Аппараты УЗИ:				
				Всего	в том числе:			
					портатив- ные	с черно- белым изображе- нием	с цветовым доплером	эхоэнцефа- лографы
С Ф О	27	898	12	3204	966	1376	1567	246
Республика Алтай	0	20	0	39	13	14	10	5
Республика Бурятия	2	67	0	181	57	82	87	18
Республика Тыва	1	4	0	60	37	49	11	-
Республика Хакасия	0	39	0	74	20	35	39	9
Алтайский край	2	146	4	427	156	135	249	17
Забайкальский край	1	47	2	214	47	40	94	40
Красноярский край	0	74	2	400	118	240	164	33
Иркутская область	3	118	3	431	120	173	279	25
Кемеровская область	4	145	0	404	126	184	194	43
Новосибирская область	5	124	1	373	95	169	157	14
Омская область	4	65	0	364	112	205	163	33
Томская область	5	49	0	237	65	50	120	9

Оснащенность электронно-вычислительной техникой в субъектах РФ

Территории	Число учреждений оснащенных ЭВТ			Количество ЭВМ:											
				Всего ЭВТ			PC - 386 PC - 486			Intel Pentium/ AMD Athlon			Intel Celeron/ AMD Sempron		
	Всего	В пол- ке	В каб стат и ОМР	Всего	В пол- ке	В каб стат и ОМР	Всего	В пол- ке	В каб стат и ОМР	Всего	В пол- ке	В каб стат и ОМР	Всего	В пол- ке	В каб стат и ОМР
С Ф О	1217	1288	916	66788	32731	5155	2039	1042	132	32892	16222	2866	25546	13200	1802
Республика Алтай	22	47	22	639	314	65	38	6	5	363	202	37	139	62	18
Республика Бурятия	58	47	44	3069	1536	316	14	9	-	1623	810	193	1175	624	94
Республика Тыва	38	32	35	867	405	101	78	51	9	567	236	74	142	89	11
Республика Хакасия	39	69	29	2007	1169	117	48	16	-	1308	694	84	460	317	19
Алтайский край	180	120	151	6611	2326	729	176	63	10	3168	1180	420	2859	1044	294
Забайкальский край	89	52	37	2617	1608	154	69	55	1	1348	835	83	932	610	58
Красноярский край	185	233	131	9941	4478	803	207	85	16	6309	2737	535	2662	1296	210
Иркутская область	148	143	114	8958	4540	733	143	65	2	4080	2246	395	3917	1814	254
Кемеровская область	157	288	89	9003	4943	599	366	157	33	4393	2327	317	3426	2063	202
Новосибирская область	119	109	112	9022	4336	700	544	254	20	4150	2078	347	3523	1695	273
Омская область	108	67	103	8394	4324	584	253	204	28	3319	1684	255	3945	2306	273
Томская область	74	81	49	5660	2752	254	103	77	8	2264	1193	126	2366	1280	96

Число учреждений, имеющих выход в Интернет и электронную почту на 01.01.2012 г.

Территории	Учреждений всего		Из них имеют							
			выход в Интернет				электронную почту			
			Абс. число		%		Абс. число		%	
			2010	2011	2010	2011	2010	2011	2010	2011
С Ф О	1297	1217	1270	1174	97,9	96,5	1269	1173	97,8	100,0
Республика Алтай	27	22	25	22	92,6	100,0	25	22	92,6	100,0
Республика Бурятия	57	58	57	58	100,0	100,0	57	58	100,0	84,2
Республика Тыва	39	38	30	33	76,9	86,8	29	32	74,4	100,0
Республика Хакасия	39	39	39	39	100,0	100,0	39	39	100,0	92,2
Алтайский край	181	180	181	166	100,0	92,2	181	166	100,0	102,2
Забайкальский край	95	89	95	91	100,0	102,2	95	91	100,0	86,5
Красноярский край	178	185	163	160	91,6	86,5	163	160	91,6	100,0
Иркутская область	224	148	224	148	100,0	100,0	224	148	100,0	99,4
Кемеровская область	161	157	160	156	99,4	99,4	160	156	99,4	100,0
Новосибирская область	117	119	117	119	100,0	100,0	117	119	100,0	100,0
Омская область	108	108	108	108	100,0	100,0	108	108	100,0	100,0
Томская область	71	74	71	74	100,0	100,0	71	74	100,0	100,0

5.8. ТЕХНИЧЕСКОЕ СОСТОЯНИЕ ЗДАНИЙ ЛЕЧЕБНЫХ КОРПУСОВ В СФО

Таблица 5.37

Техническое состояние зданий лечебных корпусов в СФО

Наименование учреждений	Число зданий, всего	из них:							
		находятся в аварийном состоянии, требуют сноса	требуют реконструкции	требуют капитального ремонта	имеют виды благоустройства:				
					водопровод	горячее водоснабжение	Центральное отопление	канализацию	телефонную связь
Больничные учреждения	5420	97	210	1626	4240	3407	4634	4680	4733
Поликлиники, входящие в состав больничных учреждений	2187	32	70	567	1974	1271	1907	1905	2071
Самостоятельные амбулаторно-поликлинические учреждения	763	8	23	223	716	671	703	708	714

В строке 1 отражены данные по больницам, медсанчастям и диспансерам, имеющим стационары.

В строку 3 включены самостоятельные поликлиники, амбулатории, медсанчасти, диспансеры, не имеющие стационаров.

Таблица 5.38

Удельный вес зданий лечебных корпусов в СФО, находящихся в аварийном состоянии, требующих реконструкции и капитального ремонта (всего)

Техническое состояние зданий	Всего		Больницы		Поликлиники в составе больниц		Самостоятельные АПУ	
	Абс. ч.	%	Абс. ч.	%	Абс. ч.	%	Абс. ч.	%
Всего зданий	8370	100	5420	64,8	2187	26,1	763	9,1
Здания, находящиеся в аварийном состоянии	137	100	97	70,8	32	23,4	8	5,8
Здания, требующие реконструкции	303	100	210	69,3	70	23,1	23	7,6
Здания, требующие капитального ремонта	2416	100	1626	67,3	567	23,5	223	9,2

Удельный вес зданий лечебных корпусов, находящихся в аварийном состоянии, требующих реконструкции и капитального ремонта в субъектах РФ

Территории	Всего зданий				Здания, находящиеся в аварийном состоянии				Здания, требующие реконструкции				Здания, требующие капитального ремонта			
	Абс. ч.		%		Абс. ч.		%		Абс. ч.		%		Абс. ч.		%	
	2010	2011	2010	2011	2010	2011	2010	2011	2010	2011	2010	2011	2010	2011	2010	2011
С Ф О	5251	5420	100	100	117	97	1,9	1,8	290	210	2,0	3,9	1734	1656	29,9	30,6
Республика Алтай	86	82	100	100	1	1	2,9	1,2	9	5	12,8	6,1	35	39	39,7	47,6
Республика Бурятия	386	396	100	100	9	7	4,6	1,8	13	2	7,5	0,5	124	60	38,3	15,2
Республика Тыва	115	115	100	100	7	6	1,0	5,2	14	14	2,8	12,2	54	53	23,0	46,1
Республика Хакасия	136	138	100	100	0	0	1,7	0,0	3	3	8,1	2,2	18	15	34,8	10,9
Алтайский край	804	813	100	100	15	16	0,4	2,0	16	7	0,4	0,9	240	239	24,4	29,4
Забайкальский край	486	486	100	100	12	0	3,1	0,0	37	0	0,0	0,0	267	267	7,3	54,9
Красноярский край	665	735	100	100	19	24	2,3	3,3	85	78	3,4	10,6	264	280	32,1	38,1
Иркутская область	652	680	100	100	30	26	1,2	3,8	49	45	10,5	6,6	250	272	40,7	40,0
Кемеровская область	690	715	100	100	7	4	6,1	0,6	19	14	12,2	2,0	159	156	47,0	21,8
Новосибирская область	534	544	100	100	9	8	2,5	1,5	43	36	7,6	6,6	186	150	54,9	27,6
Омская область	504	489	100	100	2	1	0,0	0,2	2	4	2,2	0,8	123	103	13,2	21,1
Томская область	193	227	100	100	6	4	2,2	1,8	0	2	5,5	0,9	14	22	33,0	9,7

РАЗДЕЛ VI. ФИНАНСИРОВАНИЕ ЗДРАВООХРАНЕНИЯ СФО

Финансирование территориальных программ государственных гарантий оказания гражданам Российской Федерации бесплатной медицинской помощи

В 2011 году органами государственной власти субъектов Федерации Сибирского федерального округа принимались меры по обеспечению финансирования территориальных программ государственных гарантий оказания гражданам Российской Федерации бесплатной медицинской помощи (ТППГ) и более эффективному использованию средств, направленных на их реализацию. Финансирование ТППГ во всех регионах округа увеличилось в среднем на 13,5 % (от 9 % в Иркутской области до 21 % в Томской области). В структуре финансирования за 2011 год увеличилась доля средств обязательного медицинского страхования (ОМС), что связано с поэтапным переходом учреждений здравоохранения на преимущественно одноканальное финансирование.

Дефицит финансирования ТППГ в 2011 году имел место во всех регионах округа за исключением Омской области. Более 30 % он составил в республиках Алтай (31,4 %), Бурятия (35,8 %), Хакасия (40,7 %), Алтайском крае (31,2 %) и Томской области (35,8 %), в т.ч. за счет средств консолидированных бюджетов в республиках Бурятия (37,5 %), Хакасия (46,9 %), Алтайском (40,7 %) и Красноярском (40,5 %) краях, Кемеровской (33,7 %) и Томской (35,8 %) областях.

В 2012 году выделение средств, запланированных на реализацию ТППГ, увеличилось в регионах округа в среднем на 6,3 % за исключением Республики Алтай, где данный показатель снизился на 0,4 %. Доля средств, выделяемых из ТФОМС, увеличилась во всех регионах, особо ощутимо в Омской области (на 70 %).

Увеличение финансирования ТППГ в 2011-2012 годах позволило увеличить фактические расходы практически по всем видам медицинской помощи. В 2011 году во всех регионах округа увеличилась стоимость 1 посещения в амбулаторно-поликлинические учреждения (в 2012 году за исключением Иркутской и Томской области), 1 дня пребывания в дневных стационарах. Например, только в Республике Алтай на 13,5 % увеличилась стоимость пациенто-дня в дневных стационарах.

Во многих регионах округа увеличилась оплата стоимости вызова скорой помощи, 1 дня пребывания на койке круглосуточного стационара. Расходы на одного жителя в 2011-2012 годах увеличились во всех регионах округа, наибольшие расходы в 2012 году предусмотрены на жителей Красноярского (10379,3 руб.) и Забайкальского (9353,95) краев.

Несмотря на увеличение средств, планируемых на реализацию ТППГ в 2012 году, во всех регионах, за исключением Омской области, имеет место дефицит финансирования данных Программ. Дефицит более 30 % утвержден практически во всех регионах, за исключением Забайкальского края (13,3 %), Кемеровской (18,1) и Омской (0 %) областей. Наибольший дефицит финансирования ТППГ – в Республике Хакасия (36,9 %), в т.ч. за счет средств, выделяемых из консолидированного бюджета (49,2 %).

С целью повышения эффективности использования средств, выделяемых на реализацию ТППГ, в регионах округа проводятся мероприятия по снижению объемов дорогостоящей медицинской помощи (скорой и стационарной) путем реструктуризации коечного фонда, оптимизации сети лечебных учреждений, повышению доступности амбулаторной помощи, в том числе стационар – замещающих технологий (дневной стационар, стационар на дому). Так, в Республике Хакасия для снижения объемов скорой медицинской помощи в городских амбулаторно-поликлинических учреждениях введена служба неотложной помощи.

В Республике Бурятия в течение 2007-2011 гг. сокращены 1098 неэффективно функционирующих койки круглосуточного стационара в муниципальных и республиканских учреждениях здравоохранения, 36 маломощных участковых больниц реорганизованы во врачебные амбулатории с дневным стационаром.

В целях рационального использования средств обязательного медицинского страхования в регионах округа применяется подушевое финансирование первичной медико-санитарной помощи (в Республике Бурятия, Алтайском крае, Кемеровской области), централизованное обеспечению медицинских учреждений, работающих в системе ОМС, лекарственными препаратами, изделиями медицинского назначения, расходными материалами и продуктами питания (Красноярский край, Кемеровская область). Для снижения затрат ЛПУ на непрофильные виды деятельности в Томской области рассматривается вопрос о передаче части второстепенных работ и услуг, оказываемых государственными учреждениями (клининговые услуги, организация питания, охраны и проч.) на аутсорсинг специализированным организациям. В Красноярском крае с целью обеспечения жителей края качественной медицинской помощью при заболеваниях, требующих применения дорогостоящих технологий с 2009 года применяется метод программно – целевой индексации тарифов на медицинские услуги, которая предусматривает дополнительное финансирование медицинских организаций на приобретение лекарственных средств и расходных материалов.

Во всех регионах округа проводится подготовка к переходу на одноканальное финансирование медицинских учреждений через ТФОМС. В настоящее время в регионах округа активно проводятся мероприятия по переходу на одноканальное финансирование, подготовка к включению в тариф на оплату медицинской помощи из средств ОМС расходов на оплату услуг связи, транспорта, коммунальных услуг и прочих.

В 2012 году переход на одноканальное финансирование во многих регионах носит экспериментальный характер, охватывающий ограниченное число учреждений здравоохранения. Так на данный вид финансирования 15 учреждений Республики Алтай, 4 – Забайкальского края, 155 – Красноярского края, 38 – Кемеровской и 98 – Омской областей. Во второй половине 2012 года на данный вид финансирования планируется перевести часть учреждений здравоохранения Республики Хакасия, Алтайского края и Иркутской области. На одноканальное финансирование переведены все государственные учреждения Новосибирской области и все учреждения здравоохранения Томской области, реализующие Программу ОМС. В качестве дополнительных мероприятий в Томской области с 1.01.2012 г. был осуществлен перевод финансирования ФАПов через систему ОМС.

Таблица 6.1

**Финансирование на душу населения из всех источников
(бюджет + ОМС), руб.**

<i>Субъект РФ</i>	<i>2007</i>	<i>2008</i>	<i>2009</i>	<i>2010</i>	<i>2011</i>
Республика Алтай	5618	6484	7282	7633	8227
Республика Бурятия	5202	6153	6699	6684	7269
Республика Тыва	6433	7501	8923	9149	10074
Республика Хакасия	4144	5570	6305	6653	7211
Алтайский край	3259	3606	5538	5522	6681
Забайкальский край	5830	6498	12123	8225	8846
Красноярский край	6077	7400	8062	8423	9619
Иркутская область	5279	6921	6950	7087	7087
Кемеровская область	4746	6007	6011	6369	7738
Новосибирская область	4225	5608	6116	6297	7575
Омская область	5227	5577	6080	6537	7601
Томская область	4546	5727	5909	6894	7654

Таблица 6.2

Дефицит финансирования

<i>Субъект РФ</i>	<i>2007</i>	<i>2008</i>	<i>2009</i>	<i>2010</i>	<i>2011</i>
Республика Алтай	6,4	7,2	36,7	38,3	31,4
Республика Бурятия	17,7	16,7	43,4	41,0	35,8
Республика Тыва	32	12	35	27,6	26,1
Республика Хакасия	34,5	33,8	48,4	45,7	40,7
Алтайский край	35,7	19,0	39,7	40,5	31,2
Забайкальский край	25	20	33	29,1	24,5
Красноярский край	6,5	0	36,2	33,3	21,9
Иркутская область	9,9	0,6	34,9	33,7	28,0
Кемеровская область	27,7	8,4	21,4	32,3	22,1
Новосибирская область	11,9	5,6	2,1	31,0	19,4
Омская область			33,1	27,9	0,0
Томская область	18,6	19,7	49,4	43,3	35,8

Таблица 6.3

Общий бюджет, тыс. руб.

Субъект РФ	2007	2008	2009	2010	2011
С Ф О	94816322	118795565	129415488	133772800	152289850
Республика Алтай	1154009	1343026	1523499	1615600	1699900
Республика Бурятия	4994013	5906309	6436236	6440300	7062600
Республика Тыва	1984559	2321192	2780828	2900900	3261000
Республика Хакасия	2223712	2992531	3392881	3577000	3888100
Алтайский край	8749487	11122689	12627453	13400200	15666800
Забайкальский край	5877700	7436400	9053000	9186600	9780950
Красноярский край	17587420	21390510	22713960	24375700	28495500
Иркутская область	12563300	17354800	17412700	17735800	19313800
Кемеровская область	13200900	16961200	16964100	17964300	20407400
Новосибирская область	11200000	14783100	16146170	16686900	19677600
Омская область	10589000	11256100	14227400	12945900	15024700
Томская область	4692222	5927708	6137261	6943600	8011500

Таблица 6.4

Консолидированный бюджет, тыс. руб.

Субъект РФ	2007	2008	2009	2010	2011
С Ф О	50400382	62470226	60299274	64055980	67477460
Республика Алтай	654097	714489	755253	807600	807900
Республика Бурятия	2417717	2512480	3057568	2987400	3301960
Республика Тыва	730293	1031503	1192038	1193200	1265800
Республика Хакасия	1034566	1348842	1418896	1492100	1636800
Алтайский край	4386363	5637812	5365447	5130000	6127700
Забайкальский край	3780500	4883700	4764300	4916200	5283400
Красноярский край	9002450	11172020	10413270	12062140	9790000
Иркутская область	7093500	8313700	7597700	8377100	8658200
Кемеровская область	7472400	10014000	9217100	9401800	9514000
Новосибирская область	5053110	6785020	7312530	7881625	9560000
Омская область	7042100	8095600	7224000	7298515	6312300
Томская область	1733286	1961060	1981172	2508300	5219400

Таблица 6.5

Средства ОМС, тыс. руб.

Субъект РФ	2007	2008	2009	2010	2011
С Ф О	44415940	56325347	67136212	69648888	84832800
Республика Алтай	499912	628537	768246	808000	892000
Республика Бурятия	2576296	3393829	3378667	3452957	3760600
Республика Тыва	1254265	1289689	1588790	1707700	1995200
Республика Хакасия	1189145	1643688	1973984	2084800	2244400
Алтайский край	4363124	5484877	7262006	8202200	9539300
Забайкальский край	2097200	2552700	4288700	4270500	4497600
Красноярский край	8584970	10218490	12300690	12313600	18705500
Иркутская область	5469800	9041100	9815000	9358700	10655600
Кемеровская область	5728500	6947200	7747000	8562500	10893400
Новосибирская область	6146960	7997990	8833640	8805242	10117500
Омская область	3546900	3160500	5023400	5647389	6312300
Томская область	2 958936	3 966647	4 156089	4435300	5219400



Рис. 6.1. Финансирование на душу населения из всех (бюджет + ОМС), руб. в 2011 г.



Рис. 6.2. Финансирование на душу населения (бюджет + ОМС), руб. по Республике Алтай.

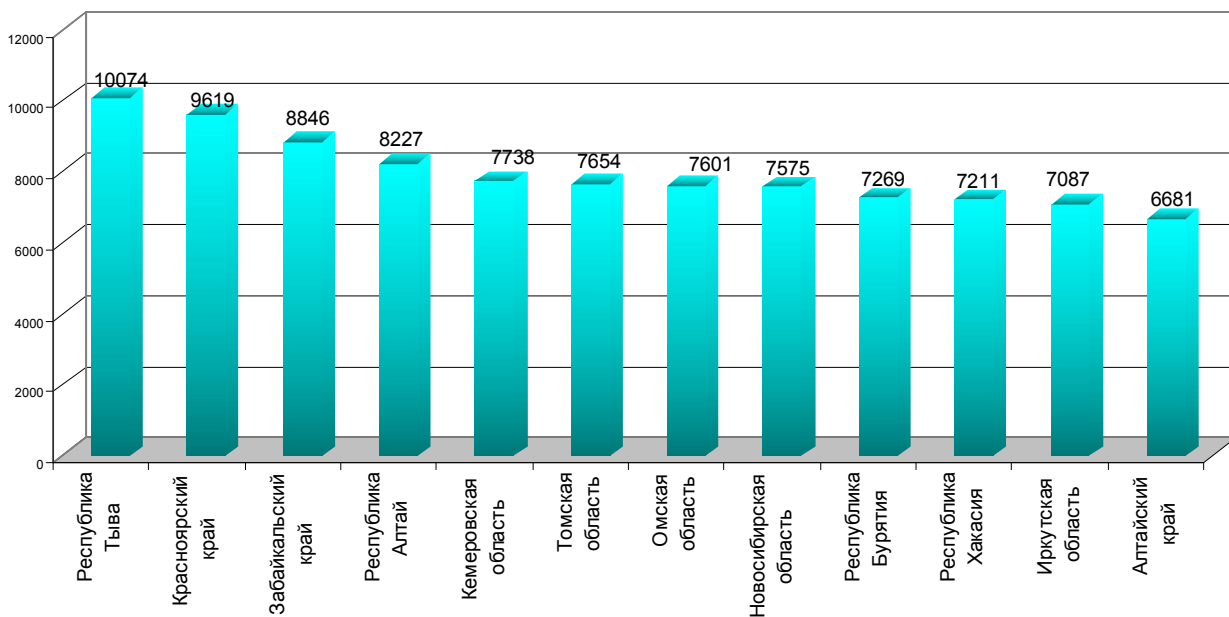

Рис. 6.3. Финансирование на душу населения (бюджет + ОМС), руб. по Республике Бурятия.

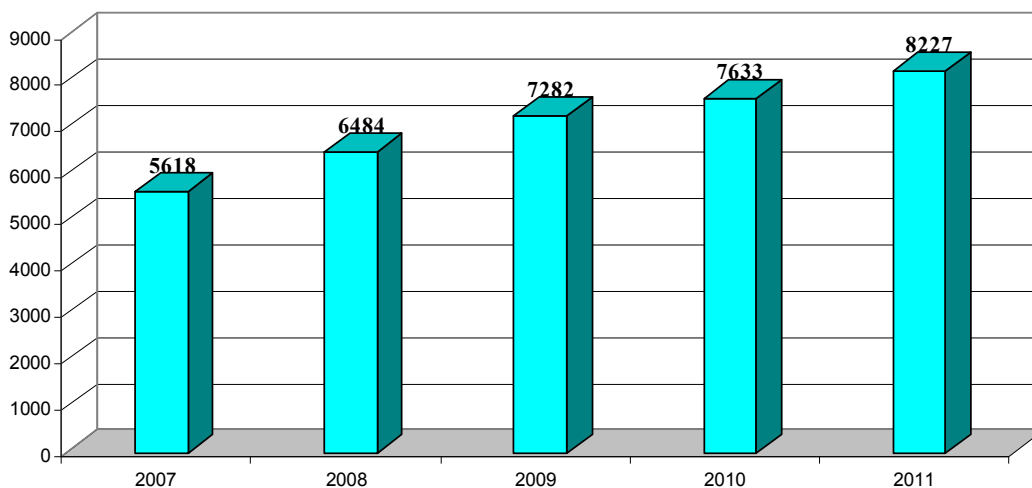

Рис. 6.4. Финансирование на душу населения (бюджет + ОМС), руб. по Забайкальскому краю.

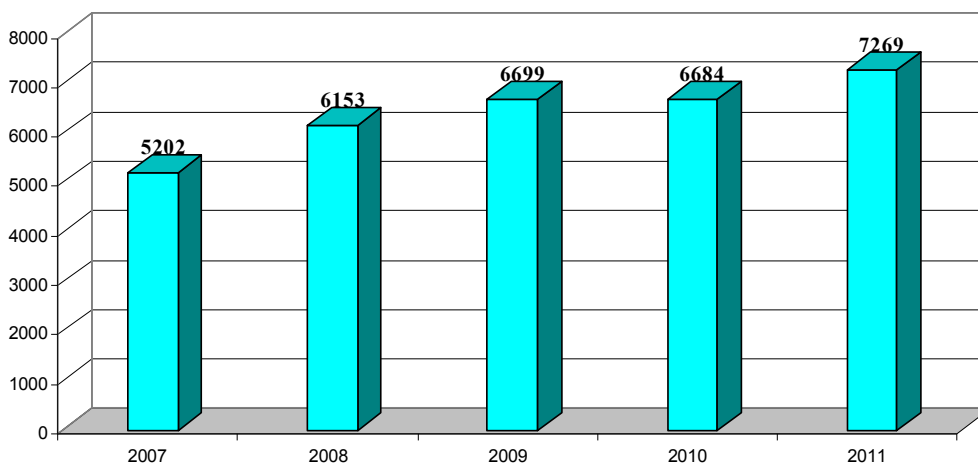

Рис. 6.5. Финансирование на душу населения (бюджет + ОМС), руб. по Красноярскому краю.

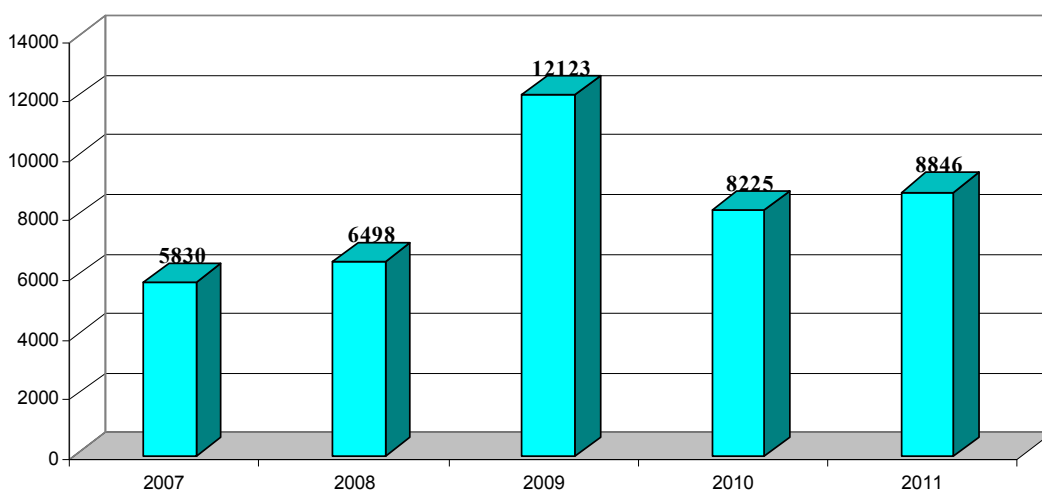

Рис. 6.6. Финансирование на душу населения (бюджет + ОМС), руб. по Иркутской области

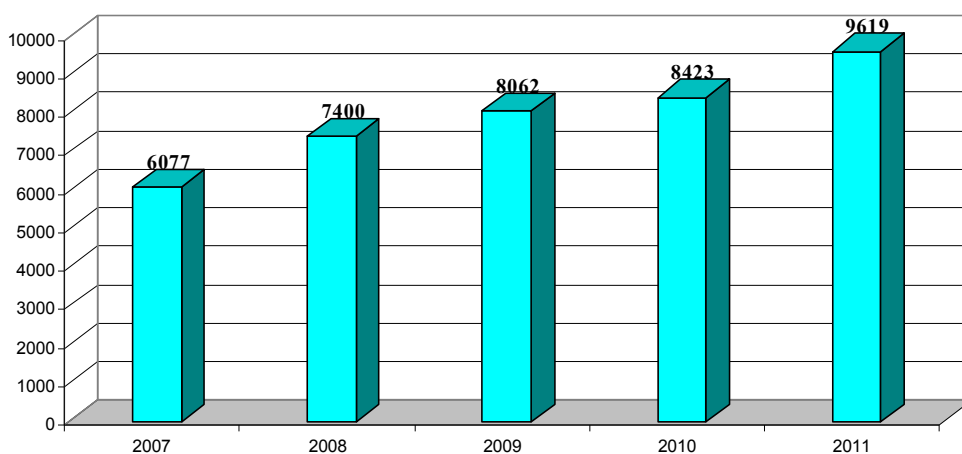

Рис. 6.7. Финансирование на душу населения (бюджет + ОМС), руб. по Новосибирской области.

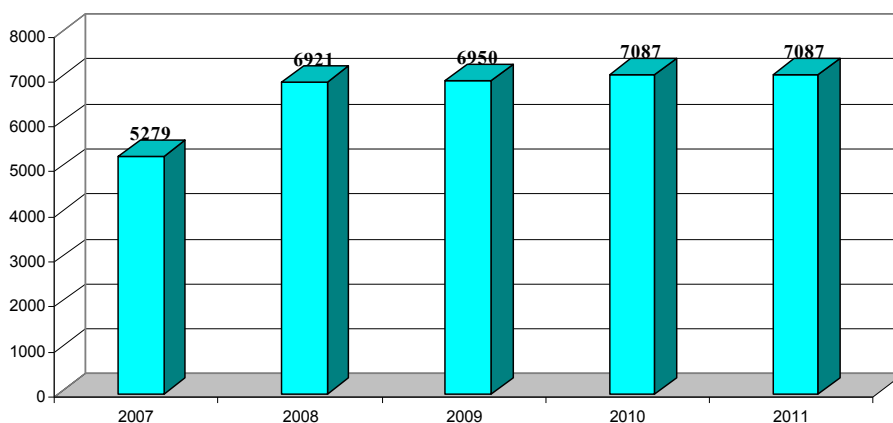

Рис. 6.8. Финансирование на душу населения (бюджет + ОМС), руб. по Омской области.

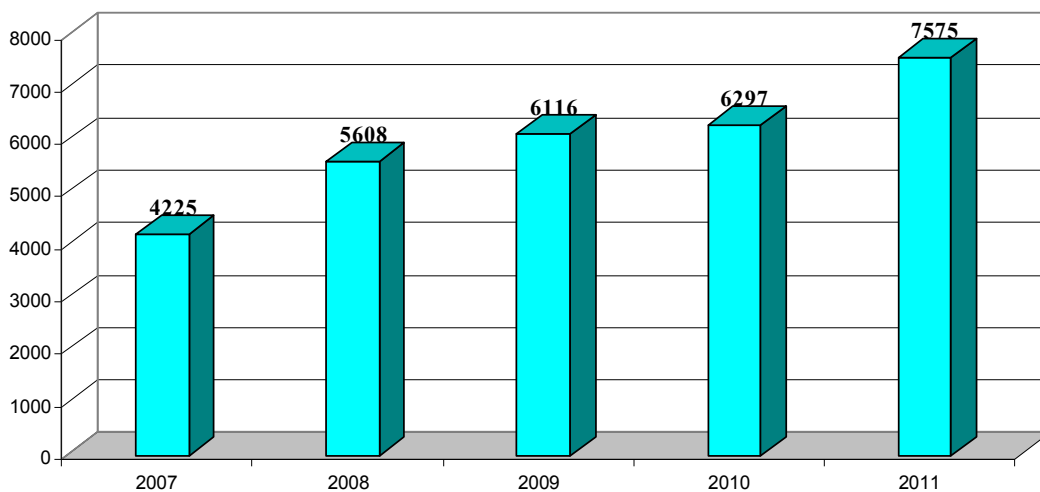

Рис. 6.9. Финансирование на душу населения (бюджет + ОМС), руб. по Томской области.

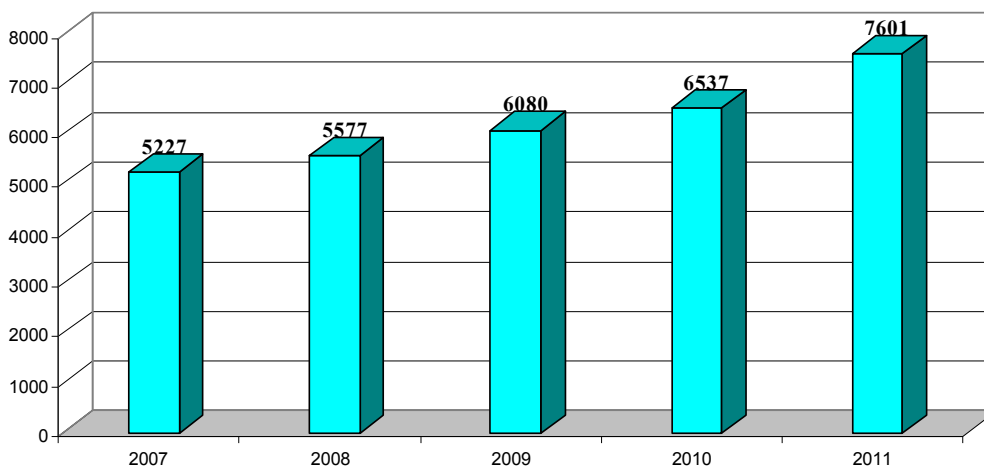

Рис. 6.10. Финансирование на душу населения (бюджет + ОМС), руб. по Кемеровской области.

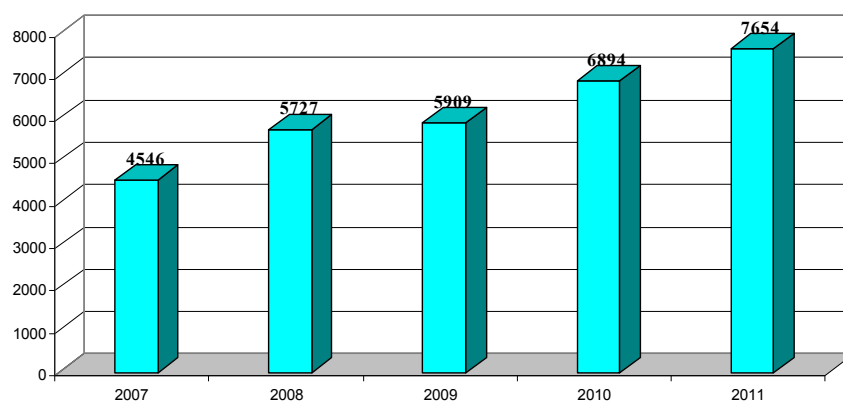

Рис. 6.11. Финансирование на душу населения (бюджет + ОМС), руб. по Республике Хакасия.

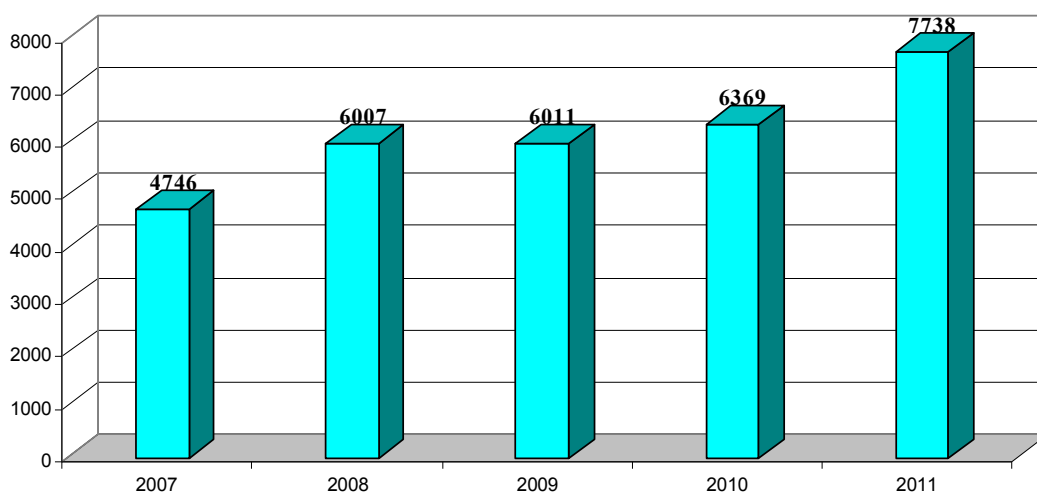

Рис. 6.12. Финансирование на душу населения (бюджет + ОМС), руб. по Республике Тыва.

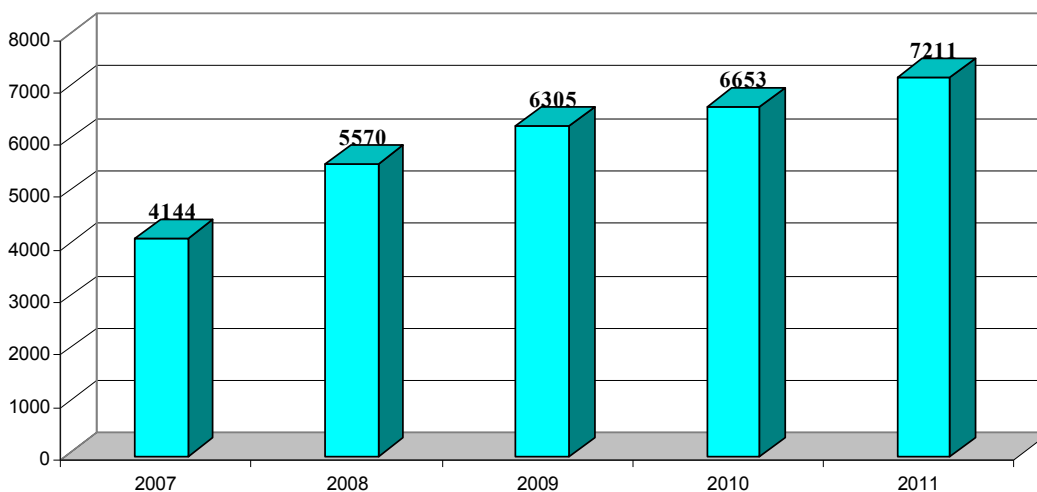

Рис. 6.13. Финансирование на душу населения (бюджет + ОМС), руб. по Алтайскому краю.

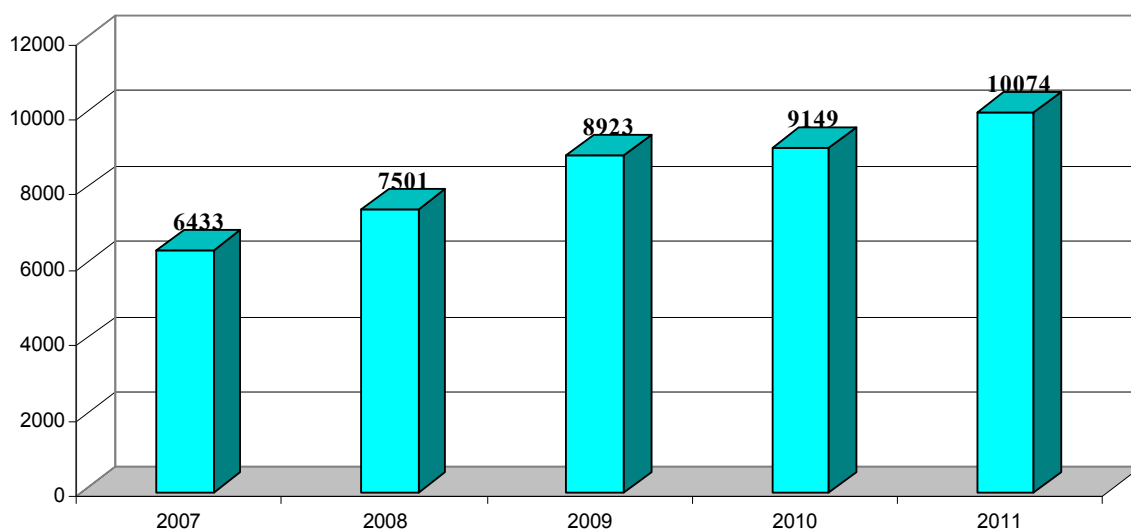

Рис. 6.14. Средства ОМС по СФО, тыс. руб.

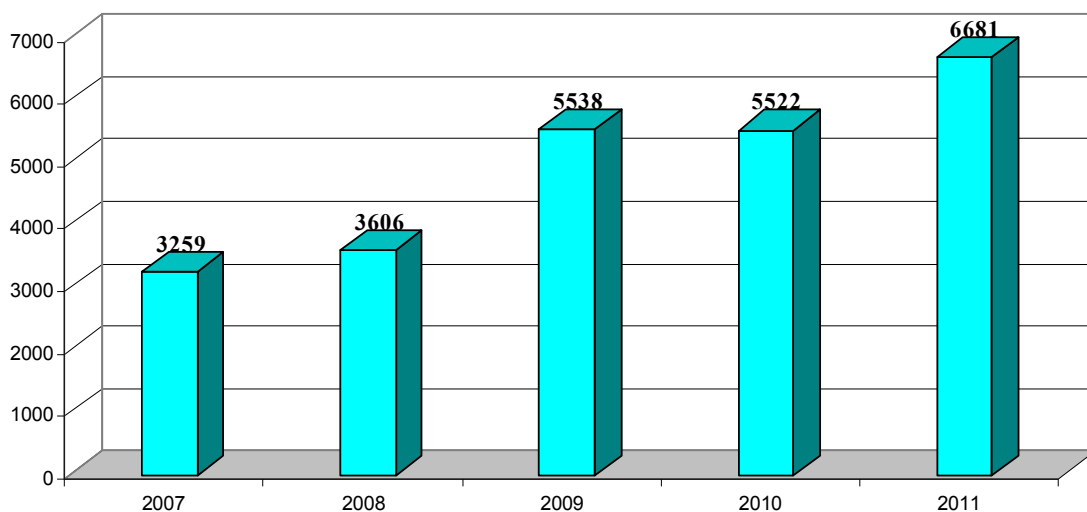

Рис. 6.15. Консолидированный бюджет по СФО, тыс. руб.

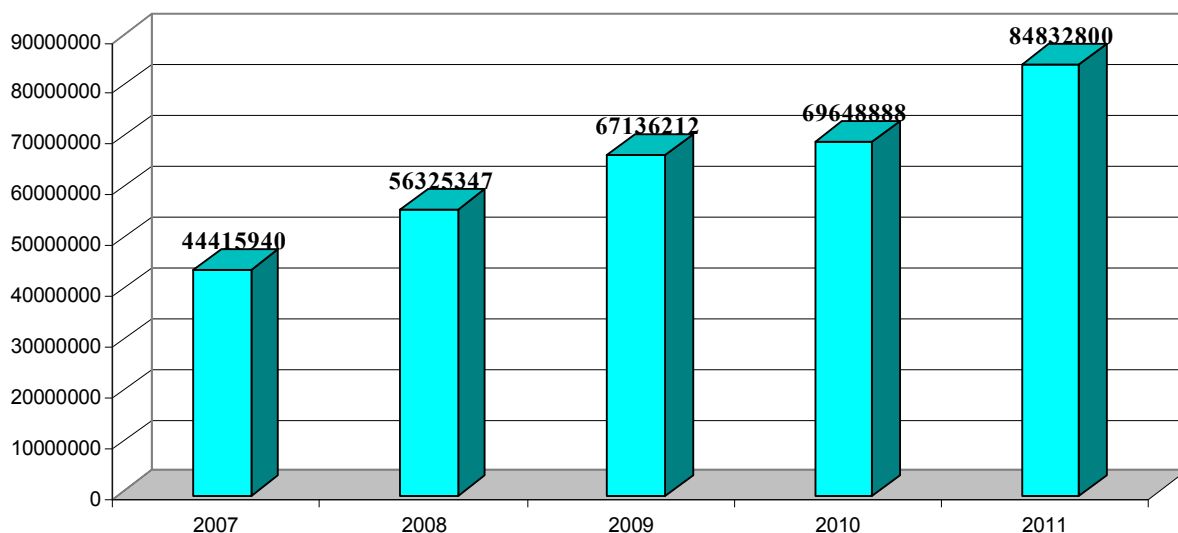

Рис. 6.16. Общий бюджет по СФО, тыс. руб.

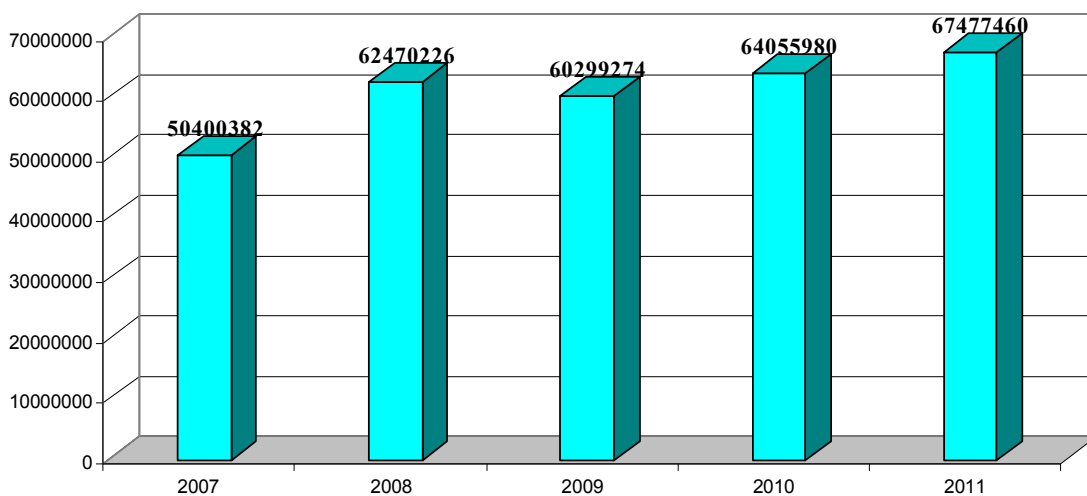

Рис. 6.17. Дефицит финансирования по СФО в 2011 году.

РАЗДЕЛ VII. ИТОГИ ДЕЯТЕЛЬНОСТИ УЧРЕЖДЕНИЙ ЗДРАВООХРАНЕНИЯ

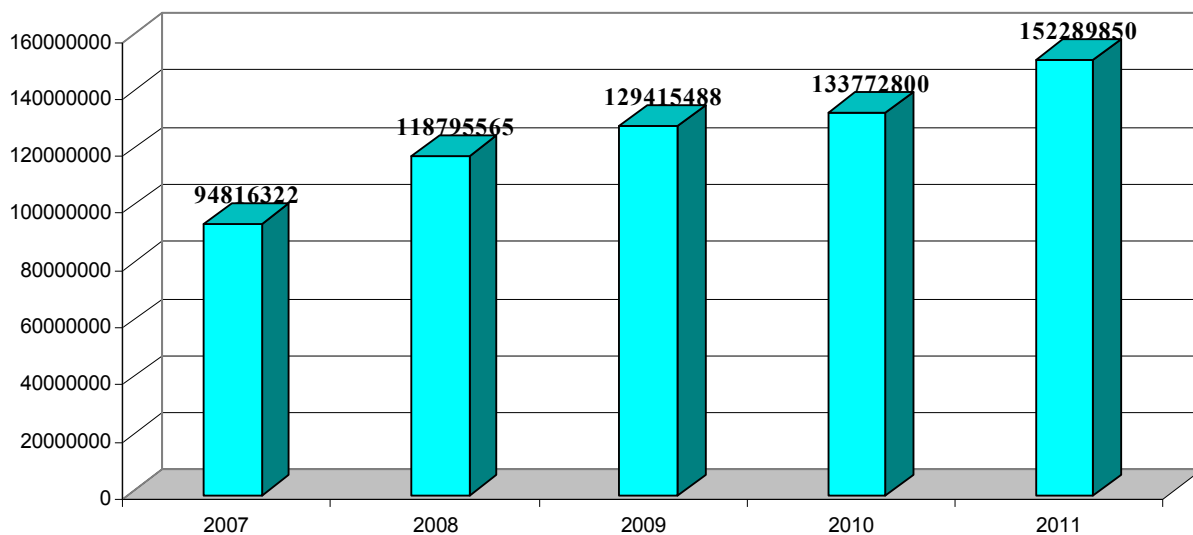
7.1. ИСПОЛЬЗОВАНИЕ КОЕЧНОГО ФОНДА

Таблица 7.1

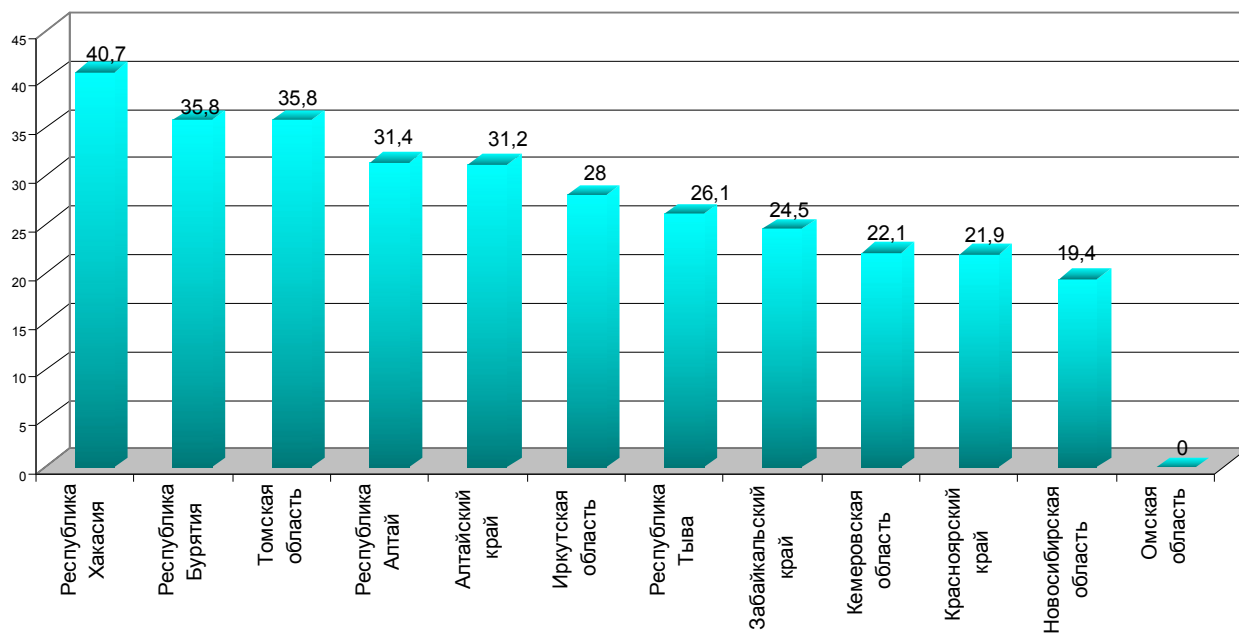
Уровень госпитализации в субъектах РФ в динамике
(Число госпитализированных на 1000 населения).

Территории	2004	2005	2006	2007	2008	2009	2010	2011
С Ф О	232,3	234,4	231,3	235,3	237,9	239,2	236,7	235,6
Республика Алтай	314,4	310,6	308,3	313,2	302,0	294,4	302,0	287,6
Республика Бурятия	199,5	220,9	206,7	222,1	229,1	228,7	225,4	219,8
Республика Тыва	350,4	355,0	340,3	345,8	370,8	358,3	343,8	339,4
Республика Хакасия	227,0	224,9	223,8	218,4	225,8	231,0	229,6	227,0
Алтайский край	265,0	264,8	266,0	274,9	281,6	286,6	280,9	272,1
Забайкальский край	249,9	254,1	239,9	246,7	263,1	256,4	246,5	231,2
Красноярский край	209,9	203,3	196,2	194,9	190,2	192,9	192,5	195,0
Иркутская область	241,3	239,7	240,1	245,1	247,2	249,7	260,7	262,4
Кемеровская область	225,4	224,7	225,9	229,9	224,1	217,2	215,3	213,5
Новосибирская область	224,0	219,2	216,8	224,9	228,2	233,5	232,0	230,0
Омская область	229,4	238,1	238,6	246,1	261,8	263,4	241,8	242,3
Томская область	229,2	228,8	230,8	208,4	207,1	209,7	214,6	240,9



Рис. 7.1. Динамика показателя уровня госпитализации по Сибирскому федеральному округу. (Число госпитализированных на 1000 населения)



Рис. 7.2. Уровень госпитализации по регионам СФО в 2011 г. (Число госпитализированных на 1000 населения).

Уровень госпитализации по классам болезней (все население, в т.ч. взрослые)
(на 1000 населения соответствующего возраста)

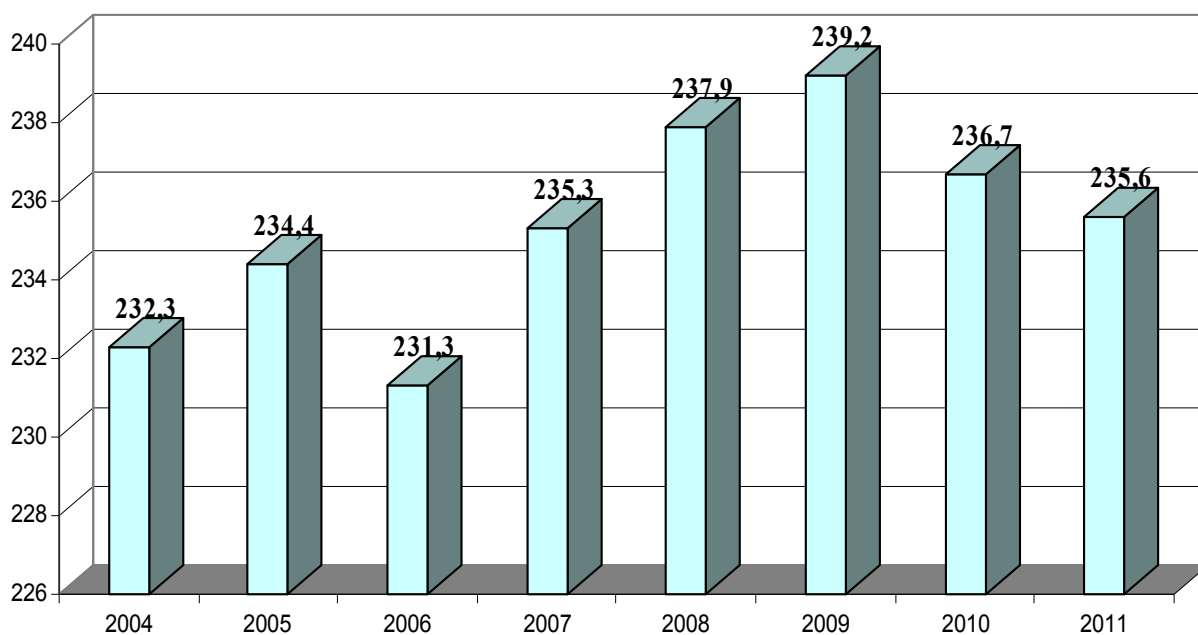
<i>Классы болезней</i>	<i>2009</i>		<i>2010</i>		<i>2011</i>	
	<i>Всего</i>	<i>в т.ч. взрослые</i>	<i>Всего</i>	<i>в т.ч. взрослые</i>	<i>Всего</i>	<i>в т.ч. взрослые</i>
Некоторые инфекционные и паразитарные болезни	12,3	9,0	12,4	9,0	12,0	8,7
Новообразования	12,0	14,2	12,1	14,4	12,8	15,2
Болезни крови и кроветворных органов	0,9	0,8	1,0	0,8	1,0	0,8
Болезни эндокринной системы	3,9	4,3	4,0	4,4	4,0	4,4
Психические расстройства и расстройства поведения	8,9	10,0	8,7	9,9	8,7	9,8
Болезни нервной системы	6,0	4,9	5,9	4,9	5,9	4,9
Болезни глаза и его придаточного аппарата	6,1	6,3	6,1	6,5	5,8	6,1
Болезни уха и сосцевидного отростка	1,6	1,2	1,5	1,1	1,5	1,1
Болезни системы кровообращения	34,1	41,8	34,9	43,0	35,5	43,6
Болезни органов дыхания	33,9	17,6	32,9	17,1	32,1	17,0
Болезни органов пищеварения	19,1	18,7	19,1	18,8	19,3	19,0
Болезни кожи, подкожной клетчатки	6,3	5,3	6,0	5,2	5,7	4,8
Болезни костно-мышечной системы и соединительной ткани	10,5	12,1	10,3	11,9	10,2	11,8
Болезни мочеполовой системы	18,4	19,9	18,6	20,2	18,3	19,8
Беременность, роды и послеродовый период	34,8	123,8	34,0	121,5	34,0	
Отдельные состояния, возникающих в перинатальном периоде	6,3	0,0	6,2	0,0	0,000	0,0
Врожденные аномалии, деформации и хромосомные аномалии	1,7	0,35	1,7	0,32	1,8	0,33
Симптомы, признаки и отклонения от нормы	0,8	0,43	0,6	0,32	0,5	0,27
Травмы и отравления и некоторые другие последствия воздействия внешних причин	18,5	18,5	18,6	18,7	18,0	18,0
Всего	239,2	228,0	236,7	228,4	233,3	227,5

Уровень госпитализации и летальность по классам болезней у детей 0-17 лет включительно
(на 1 000 соответствующего населения)

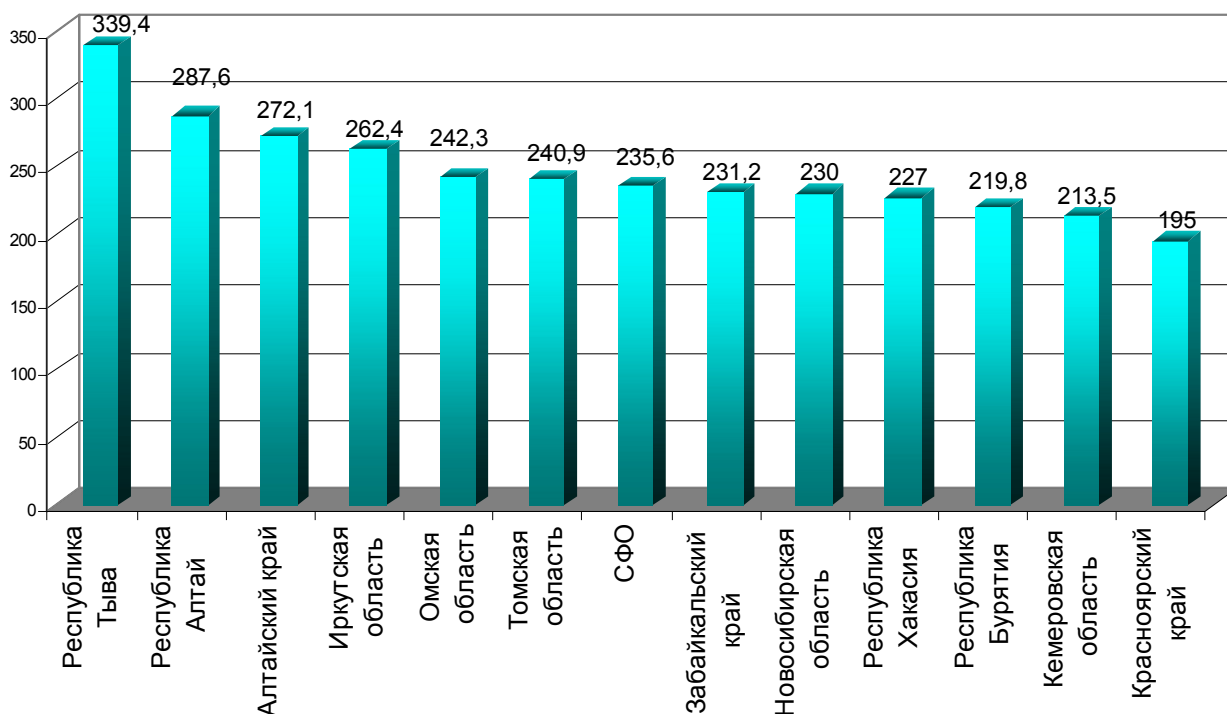
<i>Классы болезней</i>	<i>Госпитализировано</i>				<i>Летальность</i>		
	2008	2009	2010	2011	2009	2010	2011
Некоторые инфекционные и паразитарные болезни	25,3	25,5	26,1	25,3	0,16	0,14	0,13
Новообразования	2,7	2,9	2,9	3,0	1,08	1,07	0,86
Болезни крови и кроветворных органов	1,5	1,5	1,6	1,6	0,38	0,26	0,29
Болезни эндокринной системы	2,5	2,5	2,5	2,55	0,22	0,26	0,22
Психические расстройства	4,4	4,3	4,1	4,2	0,00	0,01	0,00
Болезни нервной системы	10,2	10,4	10,0	9,8	0,31	0,32	0,26
Болезни глаза и его придаточного аппарата	4,9	5,0	4,5	4,3	0,01	0,00	0,00
Болезни уха и сосцевидного отростка	3,5	3,3	3,0	3,25	0,01	0,00	0,00
Болезни системы кровообращения	3,0	3,1	3,0	3,1	0,32	0,30	0,31
Болезни органов дыхания	84,2	99,8	96,5	92,9	0,04	0,04	0,03
Болезни органов пищеварения	20,7	20,8	20,8	20,4	0,04	0,04	0,03
Болезни кожи, подкожной клетчатки	10,8	10,1	9,5	9,3	0,00	0,01	0,002
Болезни костно-мышечной системы и соединительной ткани	3,7	3,7	3,8	3,8	0,04	0,03	0,03
Болезни мочеполовой системы	13,0	12,4	12,5	12,1	0,02	0,01	0,02
Беременность, роды и послеродовый период	3,8	3,4	2,9	2,6	0,01	0,00	0,01
Отдельные состояния, возник, в перинатальном периоде	31,9	31,9	31,3	31,5	0,77	0,72	0,68
Врожденные аномалии развития, деформации и хромосомные	6,8	7,2	7,5	7,5	2,27	1,92	1,83
Симптомы, признаки и отклонения от нормы	2,2	2,3	1,6	1,4	0,06	0,06	0,04
Травмы и отравления и некоторые другие последствия воздействия внешних причин	17,5	18,4	18,1	18,1	0,31	0,25	0,29
Всего	252,6	268,5	262,0	256,7	0,24	0,22	0,21

Уровень госпитализации по классам болезней в субъектах РФ в 2011 (на 1000 населения)

Территории	<i>Некоторые инфекционные болезни...</i>	<i>Новообразования</i>	<i>Болезни крови и кровеносных органов</i>	<i>Болезни эндокринной системы</i>	<i>Психические расстройства</i>	<i>Болезни нервной системы</i>	<i>Болезни глаза и его придаточного аппарата</i>	<i>Болезни уха и сосцевидного отростка</i>	<i>Болезни системы кровообращения</i>	<i>Болезни органов дыхания</i>	<i>Болезни органов пищеварения</i>	<i>Болезни кожи и подкожной клетчатки</i>	<i>Болезни костно-мышечной системы</i>	<i>Болезни мочеполовой системы</i>	<i>Беременность, роды и послеродовой период</i>	<i>Отдельные состояния возник, в перинат. периоде</i>	<i>Врожденные аномалии</i>	<i>Симптомы, признаки и отклонения от нормы</i>	<i>Травмы, отравления и некоторые другие</i>
С Ф О	12,0	12,8	1,0	4,0	8,7	5,9	5,8	1,5	35,5	32,1	19,3	5,7	10,2	18,3	34,0	6,3	1,8	0,5	18,0
Республика Алтай	15,0	10,6	1,7	2,9	11,3	8,3	5,0	1,9	35,4	49,4	25,0	7,5	10,3	18,9	53,9	7,2	1,5	1,5	23,3
Республика Бурятия	10,0	8,9	0,9	4,0	7,6	4,9	4,0	1,7	26,1	34,2	15,2	3,2	7,9	11,4	37,8	7,3	1,2	0,0	19,3
Республика Тыва	28,1	6,7	2,2	3,8	13,0	6,6	2,7	1,4	24,5	62,7	23,1	8,0	7,2	25,6	64,9	11,3	2,1	0,8	30,9
Республика Хакасия	13,9	13,0	1,0	4,0	5,7	6,0	5,3	1,7	30,5	37,5	19,6	7,4	7,9	17,3	32,8	5,3	1,5	0,5	17,0
Алтайский край	11,0	15,7	1,1	4,5	8,8	6,2	7,5	1,2	44,7	39,4	20,4	6,4	14,6	21,6	33,1	6,9	1,3	0,5	16,6
Забайкальский край	9,0	9,3	1,1	4,6	7,9	5,4	6,7	1,5	32,7	42,4	19,2	5,5	14,2	14,6	33,2	8,7	2,2	0,7	15,6
Красноярский край	8,9	9,3	0,7	2,8	8,5	4,9	5,4	1,0	30,1	25,1	18,5	5,2	8,1	16,6	30,3	5,5	1,4	0,4	13,6
Иркутская область	15,4	15,2	1,2	6,1	12,7	6,3	4,2	1,8	38,9	36,3	20,6	6,5	9,7	20,4	36,8	5,2	2,5	0,8	22,8
Кемеровская область	13,9	11,3	0,9	3,7	9,5	4,5	7,3	1,6	31,6	26,3	17,1	5,3	8,8	16,1	30,3	6,2	1,4	1,0	17,6
Новосибирская область	12,3	14,2	1,0	3,3	4,5	6,3	6,4	1,3	37,5	27,0	18,7	5,2	9,1	19,0	35,2	7,3	2,4	0,0	18,6
Омская область	10,1	16,0	0,9	3,6	6,4	8,7	4,1	1,7	38,7	30,6	22,3	6,4	10,8	19,3	31,7	5,6	1,4	0,1	18,5
Томская область	12,1	13,1	0,9	4,8	13,5	5,6	6,1	2,3	37,3	27,7	19,3	5,5	12,8	20,1	35,5	3,9	2,0	0,8	17,4

Уровень госпитализации по классам болезней (все население, в т.ч. взрослые) в 2010-2011 гг.
(на 100 больных соответствующего возраста)

<i>Классы болезней</i>	<i>Госпитализировано всего</i>		<i>В т.ч. взрослые</i>	
	2010	2011	2010	2011
Некоторые инфекционные и паразитарные болезни	1,2	1,2	0,9	0,87
Новообразования	1,2	1,2	1,4	1,52
Болезни крови и кроветворных органов	0,1	0,1	0,08	0,08
Болезни эндокринной системы	0,4	0,4	0,44	0,44
Психические расстройства	0,87	0,87	0,99	0,98
Болезни нервной системы	0,59	0,59	0,49	0,49
Болезни глаза и его придаточного аппарата	0,61	0,58	0,65	0,61
Болезни уха и сосцевидного отростка	0,15	0,15	0,11	0,11
Болезни системы кровообращения	3,49	3,55	4,3	4,36
Болезни органов дыхания	3,29	3,21	1,71	1,70
Болезни органов пищеварения	1,9	1,9	1,88	1,90
Болезни кожи, подкожной клетчатки	0,60	0,57	0,52	0,48
Болезни костно-мышечной системы и соединительной ткани	1,03	1,02	1,19	1,18
Болезни мочеполовой системы	1,8	18,3	2,0	1,98
Беременность, роды и послеродовый период	3,40	3,40	12,15	18,38
Отдельные состояния, возник, в перинатальном периоде	0,62	0,000	0,00	0,00
Врожденные аномалии развития, деформации и хромосомные	0,17	0,18	0,032	0,033
Симптомы, признаки и отклонения от нормы	0,06	0,05	0,03	0,027
Травмы и отравления и некоторые другие последствия воздействия внешних причин	1,86	1,80	1,87	1,80
Всего	23,46	23,33	22,8	22,75

Уровень госпитализации по классам болезней детей от 0 до 17 лет вкл.
(на 100 больных соответствующего возраста)

<i>Классы болезней</i>	<i>Госпитализировано</i>		
	2009	2010	2011
Некоторые инфекционные и паразитарные болезни	25,5	26,1	25,3
Новообразования	2,9	2,9	3,0
Болезни крови и кроветворных органов	1,5	1,6	1,6
Болезни эндокринной системы	2,5	2,5	2,5
Психические расстройства	4,3	4,1	4,2
Болезни нервной системы	10,4	10,0	9,8
Болезни глаза и его придаточного аппарата	5,0	4,5	4,3
Болезни уха и сосцевидного отростка	3,3	3,0	3,3
Болезни системы кровообращения	3,1	3,0	3,1
Болезни органов дыхания	99,8	96,5	92,8
Болезни органов пищеварения	20,8	20,8	20,4
Болезни кожи, подкожной клетчатки	10,1	9,5	9,3
Болезни костно-мышечной системы и соединительной ткани	3,7	3,8	3,8
Болезни мочеполовой системы	12,4	12,5	12,0
Беременность, роды и послеродовый период	3,4	2,9	2,6
Отдельные состояния, возник, в перинатальном периоде	31,9	31,3	31,3
Врожденные аномалии развития, деформации и хромосомные	7,2	7,5	7,3
Симптомы, признаки и отклонения от нормы	2,3	1,6	1,4
Травмы и отравления и некоторые другие последствия воздействия внешних причин	18,4	18,1	18,0
Всего	268,5	262,0	256,1

Средняя длительность пребывания больных в стационаре по классам болезней

Классы болезней	Взрослые			Дети		
	2009	2010	2011	2009	2010	2011
Всего	13,1	13,0	12,7	10,0	9,8	9,6
Некоторые инфекционные и паразитарные болезни	33,9	33,8	32,9	11,0	10,7	11,6
Новообразования	13,1	13,2	12,5	13,3	13,4	12,9
Болезни крови и кроветворных органов	13,9	13,6	13,5	12,9	13,3	13,1
Болезни эндокринной системы	13,7	13,4	13,1	13,1	12,9	12,4
Психические расстройства	27,3	40,7	41,0	33,7	31,6	33,7
Болезни нервной системы	12,7	12,6	12,0	13,5	13,1	13,2
Болезни глаза и его придаточного аппарата	8,5	8,6	8,7	9,6	9,9	9,4
Болезни уха и сосцевидного отростка	10,9	10,7	10,9	8,8	8,7	8,6
Болезни системы кровообращения	13,1	13,0	12,2	10,2	9,9	9,7
Болезни органов дыхания	11,6	11,5	11,1	8,5	8,4	8,4
Болезни органов пищеварения	10,4	10,4	10,1	8,6	8,6	8,2
Болезни кожи, подкожной клетчатки	11,7	11,5	11,6	8,9	8,7	8,4
Болезни костно-мышечной системы и соединительной ткани	13,7	13,3	13,0	13,9	13,2	13,3
Болезни мочеполовой системы	9,3	8,8	8,8	10,4	9,9	9,9
Беременность, роды и послеродовый период	7,6	7,6	7,4	7,2	7,3	7,0
Отдельные состояния, возникшие в перинатальном периоде	0,0	0,0	0,0	9,2	9,1	9,0
Врожденные аномалии (дефекты) развития	13,5	12,9	12,2	11,5	11,3	10,8
Симптомы, признаки и отклонения от нормы	6,8	6,8	7,0	22,7	18,8	19,1
Травмы, отравления и некоторые другие последствия воздействия внешних причин	11,1	11,3	11,1	8,9	8,7	8,8

Летальность при инфаркте миокарда в первые 24 часа с момента поступления в стационар в субъектах РФ (%)

Территории	2007	2008	2009	2010	2011	2011 Поступило больных ИМ в первые сутки	2011 умерших больных ИМ в первые 24 часа
С Ф О	37,3	37,5	9,5	9,2	9,2	20229	1869
Республика Алтай	50,0	31,9	6,9	6,1	6,1	164	10
Республика Бурятия	37,2	40,0	10,1	8,4	7,5	637	48
Республика Тыва	1,9	33,3	41,0	13,5	16,0	106	17
Республика Хакасия	13,2	43,5	13,7	19,1	13,8	450	62
Алтайский край	41,7	37,6	8,9	8,2	8,9	2573	230
Забайкальский край	37,9	41,5	9,0	5,8	11,3	725	82
Красноярский край	30,7	36,2	8,9	8,5	10,3	3097	318
Иркутская область	45,0	36,3	35,0	6,8	6,0	2754	164
Кемеровская область	32,5	28,0	7,5	9,5	8,2	2861	234
Новосибирская область	45,6	34,0	7,6	8,1	7,4	3542	262
Омская область	33,2	34,6	12,9	13,1	13,6	2075	283
Томская область	32,3	33,9	18,1	15,2	12,8	1245	159



Рис. 7.3. Летальность при инфаркте миокарда в первые 24 часа с момента поступления в стационар в субъектах РФ в 2011 г. (%).

Хирургическая работа стационаров в 2010-2011 г.г.

Таблица 7.9

Виды, объемы и исходы оперативных вмешательств (абс. число)

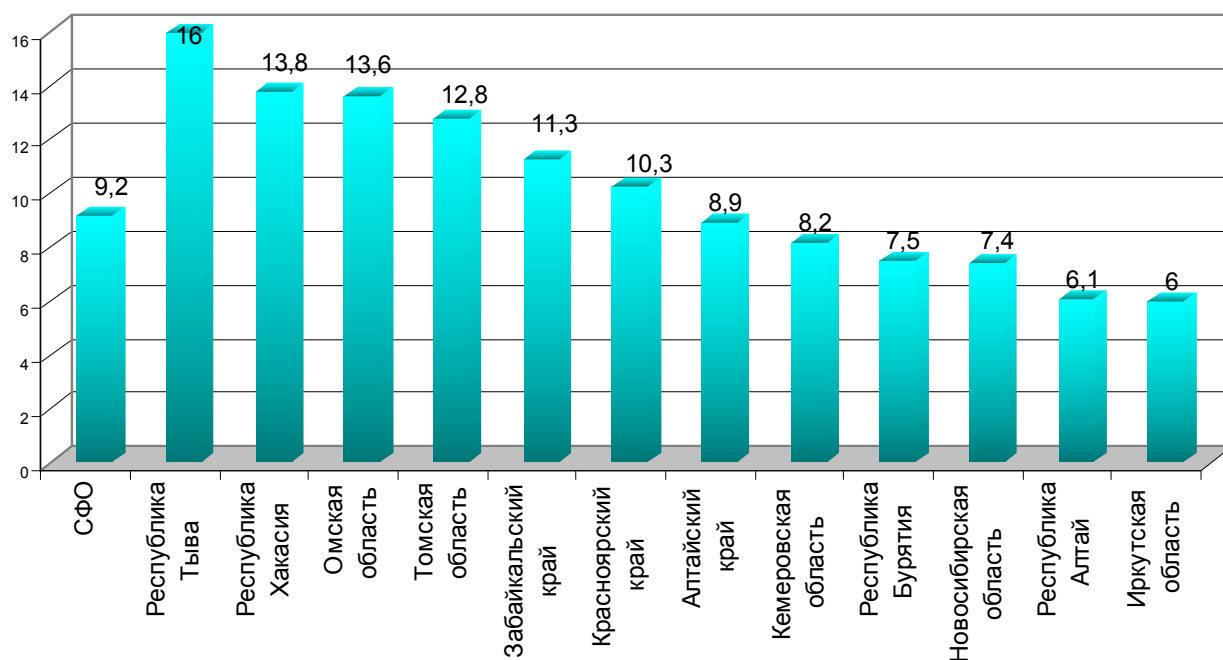
Наименование операции/годы	Число операций, (всего)		В т.ч. детям до 17 лет вкл.		Умерло опе- рированных	
	2010	2011	2010	2011	2010	2011
Всего операций	1422721	1421207	151854	154707	10501	11322
в т.ч.:						
операций на нервной системе	18554	19599	1429	1521	1483	1592
из них:						
на головном мозге	10965	9724	1227	1109	1393	1526
на периферической нервной системе	6090	7285	111	131	37	14
операции на эндокринной системе	6590	6882	184	205	11	6
из них тиреотомии	3608	4042	19	19	5	3
операции на органе зрения	116691	113000	14231	15178	4	8
из них по поводу:						
глаукомы	9888	8860	73	55	1	1
Энуклеации	856	842	29	17	1	
Катаракты	49635	49006	340	295	0	3
операции на органах уха, горла, носа	58707	59099	14896	13858	107	145
из них на ухе	6028	6798	2826	3461	8	13
операции на органах дыхания	38524	41668	12430	13003	567	593
из них:						
на миндалинах и аденоидах	13283	14904	9672	10838	1	1
пульмонэктомия	894	743	14	3	25	34
резекции доли легкого	1879	1781	40	38	20	15
резекции сегментов легкого	2704	2249	60	58	10	6
операции на сердце	24173	29928	2641	2699	470	482
из них:						
на открытом сердце	6289	5937	1530	1254	290	240
в т.ч. с искусственным кровообращением	6125	5685	1528	1216	274	228
коррекция врожденных пороков сердца	2578	2703	2176	2234	104	89
коррекция приобретенных пороков сердца	1637	1712	33	9	91	90
при нарушении ритма – всего	6321	7414	392	394	10	16
в т.ч.:						
имплантации кардиостимулятора	3149	3756	102	80	8	13
Коррекция тахикардий	2962	3505	282	304	2	3
по поводу ИБС	11991	14485	1	0	184	204
из них:						
аортокоронарное шунтирование	3037	3478	1	0	93	85
ангиопластика коронарных артерий	8867	10959	0	0	90	107
операции на сосудах	27270	28070	3562	3514	360	324
из них:						
операции на артериях	10150	9407	242	153	285	250
в т.ч. на:						
питающих головной мозг	1897	2009	9	0	55	29
Почечных артериях	108	201	2	4	2	3
Аорте	1034	1031	101	3	73	76
операции на венах	16781	18036	3319	3346	61	67

операции на органах брюшной полости	186256	189692	25240	24971	5065	5560
из них:						
на желудке по поводу язвенной болезни	3894	3901	53	56	208	246
аппендэктомии при хроническом аппендиците	1390	1772	595	781	2	4
грыжеиссечение при неущемленной грыже	31916	33097	8186	7963	21	42
холецистэктомия при хроническом холецистите	17503	20668	42	52	61	108
лапаротомия диагностическая	3488	4063	145	250	219	260
операции на почках и мочеточниках	32895	34407	2300	2271	252	254
операции на предстательной железе	6325	7967	16	0	29	46
операции по поводу стерилизации мужчин	406	233	2	1	3	1
операции на женских половых органах	227523	230162	1800	1578	79	69
из них:						
выскабливание матки (кроме аборта)	97005	105165	289	222	3	1
по поводу стерилизации женщин	3415	3016	0	0	2	0
акушерские операции	290894	277244	4133	3723	27	19
из них:						
наложение щипцов	131	115	0	1	0	0
вакуум-экстракция	1208	1416	8	6	0	0
кесарево сечение (кроме малого влагалищного)	59728	61525	324	347	10	11
плодоразрушающие	407	129	10	6	0	0
Аборт	146219	131366	2900	2365	2	0
экстирпация матки (в родах и после них)	487	437	3	0	9	3
операции на костно-мышечной системе	150023	157725	21818	23173	1280	1418
из них:						
на костях и суставах	103658	109335	15656	17362	888	1037
операции на молочной железе	17076	16527	385	307	8	14
операции на коже и подкожной клетчатке	163615	158368	33564	35334	520	595

Таблица 7.10

Некоторые данные о хирургической работе стационаров
(абсолютные числа)

Работа стационаров	2009	2010	2011
Оперировано больных – всего	1198089	1210032	1206385
из них – детей до 17 лет включительно	133297	132001	139505
Из общего числа операций проведено операций с использованием:			
лазерной аппаратуры	17641	24526	17046
криогенной аппаратуры	2130	1709	1872
эндоскопической аппаратуры	110119	108332	120273
в том числе стерилизация женщин	1139	788	780
Число общих анестезий оперированных	790231	822799	828360
Умерло в результате общей анестезии	5	8	164

Таблица 7.11

Высокотехнологичные виды операций

Операции/годы	2009	2010	2011
Из общего числа операций:	95932	105439	98369
на органе зрения – микрохирургические			
на ухе – слухоулучшающие	1654	1464	1231
на желудке по поводу язвенной болезни – органосохраняющие	1676	1487	1470
на сердце по поводу врожденных пороков – детям в возрасте до 1 года	771	754	902
Катетерных аблаций – всего	2985	2913	2711
в том числе: детям	121	162	2
подросткам	94	109	296
из них умерло – всего	0	1	
в том числе: детей	0	0	106
Подростков	0	0	
Трансплантаций почки – всего	209	160	85
в том числе детям	2	1	2
Эндопротезирование получили – всего	6588	8108	10377
в том числе дети	3	6	13
Получили эндопротезирование суставов нижних конечностей	4788	5615	8228
Получили эндопротезирование суставов верхних конечностей	82	827	126

Таблица 7.12

**Структура оперативных вмешательств
и послеоперационная летальность по классам заболеваний (%)**

Операции	Структура оперативных вмешательств						Послеоперационная летальность среди всех оперированных	
	Всего		Взрослые		Дети (0-17 лет)			
	2010	2011	2010	2011	2010	2011	2010	2011
Операции на нервной системе	1,3	1,4	1,3	1,4	1,0	1,0	8,0	8,1
Операции на эндокринной системе	0,5	0,5	0,5	0,5	0,1	0,1	0,167	0,09
Операции на органах зрения	8,2	8,0	8,1	7,7	10,6	9,8	0,03	0,01
Операции на органах уха, горла, носа	4,1	4,2	3,4	3,6	9,5	9,0	0,2	0,25
Операции на органах дыхания	2,7	2,9	2,1	2,3	9,2	8,4	1,5	1,4
Операции на сердце	1,7	2,1	1,7	2,1	2,0	1,7	1,9	1,61
Операции на сосудах	1,9	2,0	1,9	1,9	1,5	2,3	1,3	1,15
Операции на органах брюшной полости	13,1	13,3	12,7	13,0	16,9	16,1	2,7	2,9
Операции на почках и мочеточниках	2,3	2,4	2,4	2,5	1,7	1,5	0,8	0,74
Операции на предстательной железе	0,5	0,6	0,5	0,6	0	7,2	0,5	0,6
Операции на женских половых органах	16,0	16,2	17,8	18,0	0,3	1,0	0,035	0,030
Акушерские операции	20,4	19,5	22,6	21,6	0,1	2,4	0,009	0,007
Операции на костно-мышечной системе	10,5	11,1	10,1	10,6	14,9	15,0	0,9	0,9
Операции на молочной железе	1,2	1,2	1,3	1,3	0,2	0,2	0,05	0,08
Операции на коже и подкожной клетчатке	11,5	11,1	10,2	9,7	22,7	22,8	0,3	0,38
Прочие операции	4,1	2,1	3,4	2,2	9,3	1,5	0,5	0,5

Таблица 7.13

Послеоперационная летальность в субъектах РФ в динамике (%)

Территории	2004	2005	2006	2007	2009	2010	2011
С Ф О	0,9	0,9	0,8	0,8	0,78	0,74	0,80
Республика Алтай	0,5	0,4	0,4	0,5	0,39	0,46	0,35
Республика Бурятия	0,7	0,8	0,8	0,8	0,72	0,56	0,76
Республика Тыва	1,0	0,9	0,9	1,1	1,04	0,05	0,92
Республика Хакасия	0,9	1,0	0,9	0,9	0,66	0,68	0,78
Алтайский край	0,8	0,8	0,7	0,7	0,94	0,63	0,65
Забайкальский край	0,9	1,1	1,0	0,8	0,78	0,69	0,67
Красноярский край	1,1	1,1	1,0	1,0	0,85	0,91	0,89
Иркутская область	0,9	1,0	0,8	0,8	0,85	0,76	0,84
Кемеровская область	0,8	0,9	0,8	0,8	0,74	0,69	0,75
Новосибирская область	0,8	0,8	0,7	0,8	0,68	0,77	0,80
Омская область	1,0	1,0	1,0	1,0	0,94	0,95	1,02
Томская область	1,0	1,0	1,0	0,8	0,75	0,68	0,83

Экстренная хирургическая помощь

Таблица 7.14

Структура больных, доставленных по экстренной хирургической помощи (%)

Нозологии	Всего		Не оперированные больные		Оперированные больные	
	2010	2011	2010	2011	2010	2011
Острая непроходимость кишечника	5,8	6,0	6,9	7,1	5,2	5,4
Острый аппендицит	31,4	30,8	0,8	0,5	49,2	49,0
Прободная язва желудка и 12-перстной кишки	3,2	3,1	0,1	0,2	5,0	4,8
Желудочно-кишечные кровотечения	8,0	7,9	18,1	18,0	2,1	1,8
Ущемленная грыжа	4,6	4,8	0,5	0,6	7,0	7,3
Острый холецистит	19,2	19,3	23,6	24,0	16,6	16,5
Острый панкреатит	20,4	20,7	50,0	49,6	3,2	3,3
Внематочная беременность	7,4	7,4	0,0	0,0	11,8	11,9

**Структура больных, доставленных по экстренной хирургической помощи позже 24 часов
с момента заболевания в субъектах РФ (%)**

Территории	Острая непроходимость кишечника		Острый аппендицит		Прободная язва желудка и 12-перстной кишки		Желудочно-кишечные кровотечения		Ущемленная грыжа		Острый холецистит		Острый панкреатит		Внематочная беременность	
	2010	2011	2010	2011	2010	2011	2010	2011	2010	2011	2010	2011	2010	2011	2010	2011
С Ф О	6,3	7,0	23,7	24,5	1,9	1,9	9,2	9,0	3,6	4,0	24,5	25,7	26,0	27,9	4,9	5,5
Республика Алтай	6,4	9,0	30,0	35,5	2,2	0,0	5,7	5,6	2,5	2,8	26,0	29,9	19,9	17,1	7,4	9,0
Республика Бурятия	5,1	5,5	23,9	27,9	1,6	2,3	9,2	7,9	2,7	3,8	31,8	30,8	24,6	21,8	1,1	1,4
Республика Тыва	5,0	7,8	32,9	46,1	2,5	2,4	12,6	9,8	2,3	2,4	12,0	12,7	23,3	19,0	9,3	2,2
Республика Хакасия	6,4	8,2	20,6	17,8	1,0	1,3	5,1	4,9	3,1	4,4	30,7	30,2	32,6	33,1	0,5	1,4
Алтайский край	8,2	8,2	20,5	18,9	1,5	1,8	10,2	11,8	2,6	2,7	24,8	28,6	21,1	28,0	11,1	13,5
Забайкальский край	7,0	9,2	35,4	39,1	2,6	2,1	7,2	10,0	3,8	3,0	19,4	16,9	21,0	19,7	3,5	3,7
Красноярский край	4,7	4,6	23,6	22,2	1,6	1,8	7,3	6,1	2,8	3,1	19,5	22,5	37,2	39,9	3,3	2,7
Иркутская область	5,8	6,1	25,4	30,3	2,7	3,0	9,7	8,7	3,6	4,6	19,6	19,9	23,6	27,4	9,6	14,7
Кемеровская область	8,1	9,6	17,0	16,8	2,1	2,0	9,7	10,7	5,3	4,9	30,2	33,2	24,4	23,0	3,3	3,8
Новосибирская область	7,6	8,5	25,1	27,1	1,7	1,5	11,2	9,7	3,8	4,7	27,2	26,7	19,6	21,9	3,8	2,8
Омская область	4,3	4,8	27,3	27,3	2,5	1,4	8,5	10,1	4,5	4,5	24,2	23,4	26,5	28,4	2,1	2,7
Томская область	6,1	6,8	25,7	25,4	1,8	2,2	11,7	11,4	2,9	3,6	26,4	25,7	21,3	25,0	4,1	0,0

**Летальность экстренных хирургических больных в зависимости от срока доставки в стационар
и оперативной активности в субъектах РФ**

Территории	Летальность (всего)						Летальность среди не оперированных больных						Летальность среди оперированных больных					
	всего		до 24 час.		позже 24 час.		всего		до 24 час.		позже 24 час.		всего		до 24 час.		позже 24 час.	
	2010	2011	2010	2011	2010	2011	2010	2011	2010	2011	2010	2011	2010	2011	2010	2011	2010	2011
С Ф О	1,9	2,2	0,9	1,2	3,9	4,1	1,5	1,6	1,1	1,1	2,5	2,5	2,1	2,5	0,8	1,3	4,9	5,4
Республика Алтай	0,9	1,7	1,0	0,8	0,7	3,1	1,2	1,0	0,3	0,6	0,6	3,0	0,8	2,1	0,1	0,9	0,8	3,2
Республика Бурятия	1,4	1,3	0,8	1,5	2,6	1,3	1,0	1,3	1,0	1,1	1,9	1,0	1,6	1,3	0,4	1,6	3,0	1,4
Республика Тыва	1,9	1,4	0,6	2,1	5,7	5,8	1,4	1,1	1,1	2,9	2,1	4,8	2,2	1,5	1,4	1,4	7,7	6,2
Республика Хакасия	1,6	3,0	0,7	0,9	2,7	3,5	1,9	3,2	0,2	0,8	2,4	1,5	1,4	2,9	0,3	0,9	3,0	5,6
Алтайский край	1,2	2,1	0,6	1,0	2,9	3,3	0,8	1,2	0,9	0,7	1,7	1,6	1,4	2,8	0,6	1,2	3,7	4,9
Забайкальский край	2,3	1,9	1,5	0,9	4,2	4,5	3,8	1,8	0,3	1,3	4,1	2,7	1,7	2,0	0,5	0,7	4,3	5,6
Красноярский край	1,8	2,1	1,1	1,3	3,0	3,6	1,1	1,5	1,3	1,4	1,7	1,7	2,3	2,7	0,7	1,3	4,4	5,9
Иркутская область	2,1	1,9	0,9	0,9	4,3	3,5	1,9	1,4	1,3	0,9	2,6	2,0	2,3	2,2	1,2	0,9	5,4	4,7
Кемеровская область	2,6	2,8	0,8	0,9	6,5	6,7	2,1	2,6	1,1	0,7	5,2	6,1	2,9	3,1	0,9	1,1	7,6	7,3
Новосибирская область	1,9	2,4	1,3	1,9	3,4	3,6	1,2	1,8	1,7	1,7	1,7	1,9	2,2	2,7	1,0	1,9	4,3	4,7
Омская область	1,4	1,9	0,5	1,1	3,7	3,9	0,7	0,8	1,3	0,7	1,1	1,1	1,7	2,5	1,0	1,3	5,2	5,8
Томская область	1,9	2,8	1,2	1,8	3,4	5,9	1,5	2,3	1,0	1,9	2,0	3,2	2,2	3,1	0,7	1,6	4,7	8,7

7.2. ДЕЯТЕЛЬНОСТЬ АМБУЛАТОРНО-ПОЛИКЛИНИЧЕСКИХ УЧРЕЖДЕНИЙ

Таблица 7.17

Число посещений на одного жителя в субъектах РФ

Территории	Всего		В поликлинике		На дому	
	2010	2011	2010	2011	2010	2011
Российская Федерация		9,4				
С Ф О	9,5	9,5	7,4	7,5	0,6	0,6
Республика Алтай	10,5	11,3	7,2	7,9	0,6	0,6
Республика Бурятия	8,9	8,7	6,9	6,8	0,6	0,6
Республика Тыва	10,1	11,2	7,7	8,4	0,6	0,7
Республика Хакасия	9,1	9,2	6,8	6,9	0,5	0,5
Алтайский край	9,9	9,0	7,8	7,7	0,6	0,6
Забайкальский край	11,8	11,1	7,7	7,5	0,7	0,6
Красноярский край	9,0	8,9	7,6	7,7	0,5	0,5
Иркутская область	8,3	8,6	6,3	6,5	0,5	0,5
Кемеровская область	10,0	9,9	7,9	7,9	0,9	0,9
Новосибирская область	9,8	9,9	7,8	7,6	0,6	0,8
Омская область	10,0	10,1	7,3	7,4	0,7	0,7
Томская область	7,6	9,5	6,2	7,9	0,5	0,6

Таблица 7.18

Структура врачебных посещений поликлиники в субъектах РФ в (%)

Территории	По поводу заболеваний			С профилактической целью		
	2009	2010	2011	2009	2010	2011
С Ф О	64,6	50,0	66,1	35,4	50,0	33,9
Республика Алтай	57,9	37,7	58,8	42,1	62,3	41,2
Республика Бурятия	59,7	43,7	59,8	40,3	56,3	40,2
Республика Тыва	19,1	33,6	46,7	80,9	66,4	53,3
Республика Хакасия	62,1	48,5	66,2	37,9	51,5	33,8
Алтайский край	67,1	53,2	71,3	32,9	46,8	28,7
Забайкальский край	59,1	42,4	59,8	40,9	57,6	40,2
Красноярский край	62,6	49,1	64,8	37,4	50,9	35,2
Иркутская область	68,5	53,1	69,0	31,5	46,9	31,0
Кемеровская область	66,4	52,7	66,4	33,6	47,3	33,6
Новосибирская область	70,5	54,0	70,4	29,5	46,0	29,6
Омская область	62,4	46,3	62,1	37,6	53,7	37,9
Томская область	66,6	49,5	67,5	33,4	50,5	32,5

Таблица 7.19

**Структура врачебных посещений к участковому терапевту
и врачу общей практики в поликлиниках субъектов РФ, (%)**

Территории	По поводу заболеваний				С профилактической целью			
	Участковый терапевт		Врач общей практики		Участковый терапевт		Врач общей практики	
	2010	2011	2010	2011	2010	2011	2010	2011
С Ф О	77,9	80,5	59,1	72,6	22,1	80,5	19,5	27,4
Республика Алтай	77,6	84,6	54,9	66,9	22,4	84,6	15,4	33,1
Республика Бурятия	71,8	72,9	49,2	63,5	28,2	72,9	27,1	36,5
Республика Тыва	53,1	50,9	61,3	64,0	46,9	50,9	49,1	36,0
Республика Хакасия	72,4	86,5	56,4	75,7	27,6	86,5	13,5	24,3
Алтайский край	81,3	85,8	62,1	80,4	18,7	85,8	14,2	19,6
Забайкальский край	74,0	75,5	44,4	64,2	26	75,5	24,5	35,8
Красноярский край	78,7	81,2	50,4	66,4	21,3	81,2	18,8	33,6
Иркутская область	83,7	83,8	47,9	67,4	16,3	83,8	16,2	32,6
Кемеровская область	80,5	83,1	70,7	77,6	19,5	83,1	16,9	22,4
Новосибирская область	78,7	84,2	61,1	77,3	21,3	84,2	15,8	22,7
Омская область	68,7	67,1	62,9	72,2	31,3	67,1	32,9	27,8
Томская область	78,6	80,1	63,9	78,5	21,4	80,1	19,9	21,5

Таблица 7.20

**Работа стоматологических отделений и кабинетов
в субъектах РФ (на 1000 населения)**

Территории	Всего посещений		Первичные		Повторные		Удел. вес первичных посещений	
	2010	2011	2010	2011	2010	2011	2010	2011
С Ф О	821,1	841,8	333,9	342,6	487,2	499,2	40,7	40,7
Республика Алтай	1273,8	1403,0	517,9	577,6	756,0	825,4	40,7	41,2
Республика Бурятия	864,8	875,9	374,2	395,6	490,6	480,3	43,3	45,2
Республика Тыва	782,4	837,5	310,5	336,5	471,9	501,0	39,7	40,2
Республика Хакасия	703,0	812,5	328,1	359,4	374,9	453,1	46,7	44,2
Алтайский край	843,2	812,4	352,8	330,9	490,3	481,5	41,8	40,7
Забайкальский край	724,3	724,2	357,9	384,2	366,4	339,9	49,4	53,1
Красноярский край	763,7	783,7	300,0	309,2	463,7	474,5	39,3	39,5
Иркутская область	817,7	831,9	336,7	339,6	481,0	492,3	41,2	40,8
Кемеровская область	919,9	935,1	351,5	362,5	568,4	572,6	38,2	38,8
Новосибирская область	801,9	792,8	355,8	351,5	446,1	441,3	44,4	44,3
Омская область	909,4	945,2	303,0	311,0	606,4	634,2	33,3	32,9
Томская область	591,9	771,6	243,1	306,0	348,8	465,5	41,1	39,7

Таблица 7.21

**Профилактическая работа стоматологических отделений
и кабинетов в субъектах РФ (%)**

Территории	Удельный вес нуждавшихся в санации из числа осмотренных				Удельный вес санированных из числа нуждавшихся в санации			
	Всего		В том числе дети до 14 лет		Всего		В том числе дети до 14 лет	
	2010	2011	2010	2011	2010	2011	2010	2011
С Ф О	51,7	51,5	52,4	49,0	67,8	67,4	68,0	65,6
Республика Алтай	49,3	50,7	45,6	44,8	53,1	60,4	49,9	63,4
Республика Бурятия	49,7	48,2	47,4	45,7	55,7	56,4	56,7	58,0
Республика Тыва	58,5	63,4	51,0	65,6	39,0	37,5	38,5	28,5
Республика Хакасия	73,8	72,6	66,1	62,7	56,4	57,3	54,9	51,7
Алтайский край	46,9	42,4	43,5	44,2	60,0	61,8	54,0	56,8
Забайкальский край	37,1	35,1	37,1	35,6	82,8	77,6	79,8	72,3
Красноярский край	53,9	58,1	73,0	52,1	59,6	61,3	60,3	60,4
Иркутская область	64,7	60,6	97,6	56,6	71,8	71,6	69,0	66,7
Кемеровская область	56,2	60,3	51,9	57,8	73,7	73,0	71,7	68,2
Новосибирская область	53,9	52,7	52,2	50,7	64,1	65,6	70,7	70,7
Омская область	41,2	42,6	36,6	39,1	80,8	79,8	80,6	77,1
Томская область	52,5	45,9	61,3	68,4	51,2	43,0	51,5	46,7

Таблица 7.22

**Охват профилактическими осмотрами отдельных
контингентов в 2009-2011 гг.**

Контингенты населения	На 100 соответствующего контингента		
	2009	2010	2011
Контингенты, осмотренные на периодических осмотрах	93,5	94,6	95,2
Рабочие промышленных предприятий	95,3	96,5	96,4
Рабочие учреждений и организаций Минсельхоза	85,5	90,4	87,3
Прочие контингенты населения	93,6	94,5	95,0
Подростки в возрасте 15-17 лет (кроме обучающихся в школе)	96,0	97,3	97,1
Учащиеся средних спецзаведений и ВУЗов	96,1	97,3	96,8
Учащиеся системы профтехобразования	96,0	97,3	97,9
Работающие подростки	97,2	96,5	97,1
Юноши	97,4	97,3	97,1
Девушки	94,6	97,3	97,1
Учащиеся 18 лет и старше	94,9	94,4	94,1

Таблица 7.23

Охват населения профилактическими осмотрами в субъектах РФ
(% от подлежащих осмотру)

Территории	Всего			В т.ч. юноши		
	2009	2010	2011	2009	2010	2011
С Ф О	93,5	94,6	95,0	97,4	97,3	97,1
Республика Алтай	95,9	90,0	93,8	95,2	99,5	98,6
Республика Бурятия	93,2	94,7	96,2	98,5	99,0	99,5
Республика Тыва	95,9	96,4	96,5	97,7	89,1	97,4
Республика Хакасия	97,9	97,1	97,2	98,6	97,0	86,2
Алтайский край	90,9	89,1	91,9	97,3	99,1	96,1
Забайкальский край	86,4	91,5	91,1	100	96,9	97,2
Красноярский край	90,9	92,8	92,3	96,3	96,3	94,6
Иркутская область	96,7	97,2	95,3	94,8	92,4	96,8
Кемеровская область	98,7	99,4	99,3	99,5	99,8	99,4
Новосибирская область	95,2	96,7	96,7	97,2	97,4	97,8
Омская область	97,1	97,5	97,6	98,9	99,6	98,9
Томская область	96,8	95,0	95,6	93,4	96,6	96,1

Таблица 7.24

Удельный вес детей, находившихся на грудном вскармливании (%)

Территории	До 6 месяцев			От 6 месяцев до 1 года		
	2009	2010	2011	2009	2010	2011
С Ф О	40,1	40,0	39,2	44,3	44,1	44,9
Республика Алтай	51,5	49,5	51,2	48,5	42,8	41,2
Республика Бурятия	57,7	54,9	57,6	35,3	38,8	40,8
Республика Тыва	53,0	63,9	65,4	38,1	26,3	23,4
Республика Хакасия	30,9	32,8	30,8	58,3	57,8	55,9
Алтайский край	38,0	36,5	30,9	47,5	47,9	54,2
Забайкальский край	53,8	53,3	53,7	37,2	37,9	34,4
Красноярский край	26,5	53,9	23,7	48,1	36,4	48,7
Иркутская область	40,3	25,8	40,6	43,2	48,4	45,9
Кемеровская область	43,3	38,0	42,6	36,3	43,6	34,5
Новосибирская область	41,1	45,3	42,5	38,7	35,7	37,8
Омская область	25,9	40,6	25,8	66,5	38,5	66,2
Томская область	51,1	25,9	51,0	38,3	66,8	40,5

Охват диспансерным наблюдением по классам заболеваний и возрастным группам
(на 100 зарегистрированных заболеваний)

Классы болезней	Всего		В том числе:					
			Дети до 14 лет		Подростки (15-17 лет)		Взрослые	
	2010	2011	2010	2011	2010	2011	2010	2011
Всего	25,2	25,0	14,8	14,2	24,1	23,5	28,3	28,1
Некоторые инфекционные и паразитарные болезни	27,3	26,2	7,3	6,6	14,5	11,0	36,4	35,4
Новообразования	59,6	58,2	40,5	40,5	33,5	32,3	60,4	59,1
Болезни крови, кроветворных тканей и отдельные нарушения, вовлекающие иммунный механизм	47,3	46,6	51,8	51,6	48,4	46,5	43,9	43,2
Болезни эндокринной системы, расстройства питания и нарушения обмена веществ	60,2	59,9	50,4	48,1	49,0	52,0	61,9	61,6
Психические расстройства и расстройства поведения	49,8	49,2	28,6	28,2	26,9	26,2	54,4	53,9
Болезни нервной системы	25,5	25,3	39,6	38,7	45,2	44,9	18,9	19,0
Болезни глаза и его придаточного аппарата	18,6	18,5	34,1	32,5	40,1	39,4	14,5	14,7
Болезни уха и сосцевидного отростка	10,0	9,9	7,8	7,2	17,0	16,5	10,4	10,4
Болезни системы кровообращения	47,4	47,9	43,1	42,1	50,2	48,5	47,4	48,0
Болезни органов дыхания	9,1	8,6	3,6	3,3	7,6	7,1	15,8	14,9
Болезни органов пищеварения	33,2	32,2	28,9	28,4	42,5	39,6	33,6	32,6
Болезни кожи и подкожной клетчатки	8,9	9,0	10,8	10,9	12,5	12,6	7,8	7,9
Болезни костно-мышечной системы и соединительной ткани	13,8	13,2	29,1	28,9	34,7	36,5	11,6	11,2
Болезни мочеполовой системы	25,8	25,6	36,8	36,8	35,9	38,6	24,4	24,6
Беременность, роды и послеродовый период	20,4	23,2	31,0	20,9	17,4	17,4	20,5	22,4
Отдельные состояния, возникающие в перинатальном периоде	38,3	34,0	32,5	34,0				
Врожденные аномалии, деформации и хромосомные аномалии	61,6	60,0	61,7	60,6	61,9	63,4	54,1	55,8
Симптомы, признаки и отклонения от нормы, выявленные при клинических и лабораторных исследованиях, не классифицированные в других рубриках	24,9	20,8	34,8	29,0	24,9	22,6	5,0	2,4
Травмы, отравления и последствия воздействия внешних причин	1,5	1,1	2,0	1,8	1,8	1,3	1,4	1,2

Таблица 7.26

Охват диспансерным наблюдением населения в субъектах РФ
(на 1000 соответствующего населения)

Территории	Всего		В том числе:					
			Дети (0-14 лет)		Подростки (15-17 лет)		Взрослые	
	2010	2011	2010	2011	2010	2011	2010	2011
С Ф О	419,9	431,1	328,8	317,5	448,8	504,8	438,0	451,9
Республика Алтай	429,7	418,8	176,6	169,9	273,3	287,6	527,1	507,6
Республика Бурятия	261,2	267,7	148,9	144,1	196,8	235,9	295,1	301,7
Республика Тыва	279,4	294,5	232,7	248,3	299,0	347,5	303,8	310,5
Республика Хакасия	310,7	308,2	292,3	246,5	294,3	362,9	317,6	319,7
Алтайский край	842,8	852,8	397,8	387,8	572,9	628,7	930,3	950,3
Забайкальский край	401,3	410,5	457,2	447,5	556,7	616,5	378,7	390,9
Красноярский край	297,2	307,4	219,2	218,8	293,3	339,3	312,6	323,8
Иркутская область	361,7	393,8	326,5	316,6	423,4	497,4	366,6	406,8
Кемеровская область	356,6	366,8	368,3	353,1	637,5	713,4	342,6	356,1
Новосибирская область	343,2	346,2	368,7	366,7	463,8	505,9	336,7	337,1
Омская область	553,0	560,0	433,1	393,3	531,8	583,9	576,4	590,5
Томская область	263,4	299,9	235,1	238,8	321,8	353,1	269,6	309,9

Таблица 7.27

**Охват диспансерным наблюдением населения с болезнями
системы кровообращения в субъектах РФ (на 100 заболеваний)**

Территории	Всего		В том числе:					
			Дети (0-14 лет)		Подростки (15-17 лет)		Взрослые	
	2010	2011	2010	2011	2010	2011	2010	2011
С Ф О	47,4	47,9	43,1	42,1	50,2	48,5	47,4	48,0
Республика Алтай	57,7	56,6	53,7	49,7	59,7	32,8	57,7	56,8
Республика Бурятия	34,5	38,2	24,7	24,8	28,4	30,3	34,7	38,4
Республика Тыва	48,2	46,5	58,5	64,7	48,4	56,5	48,1	46,2
Республика Хакасия	26,3	27,3	46,6	53,8	48,0	45,6	26,0	26,9
Алтайский край	60,4	60,7	47,8	48,0	49,6	47,5	60,5	60,8
Забайкальский край	40,4	42,1	54,9	57,1	51,5	46,1	40,1	41,8
Красноярский край	34,5	33,1	18,6	18,2	27,0	23,0	34,9	33,6
Иркутская область	37,7	41,9	52,9	48,9	40,4	45,2	37,5	41,8
Кемеровская область	46,2	45,9	68,3	60,9	72,7	67,0	45,4	45,3
Новосибирская область	42,4	43,4	67,7	72,9	70,2	70,2	42,1	43,1
Омская область	66,8	66,7	49,4	47,2	47,7	54,3	67,1	67,0
Томская область	35,1	35,4	25,9	23,6	24,6	26,9	35,3	35,6

Территории	Всего		В том числе с болезнями, характеризующимися повышенным кровяным давлением:					
			Дети (0-14 лет)		Подростки (15-17 лет)		Взрослые	
	2010	2011	2010	2011	2010	2011	2010	2011
С Ф О	60,5	61,3	75,3	74,0	69,1	69,7	60,4	61,3
Республика Алтай	74,8	73,0	85,7	88,9	60,3	29,7	74,9	73,0
Республика Бурятия	41,8	46,4	0,0	80,0	62,5	64,2	0,0	46,4
Республика Тыва	54,4	49,3	37,5	60,0	75,0	61,5	54,4	49,3
Республика Хакасия	32,1	32,0	64,5	70,0	58,5	47,1	32,0	32,0
Алтайский край	78,9	78,0	81,1	71,7	65,9	73,0	78,9	78,0
Забайкальский край	54,8	57,3	69,6	40,7	52,5	59,3	54,8	57,3
Красноярский край	47,8	46,4	58,7	59,3	49,5	48,6	47,8	46,4
Иркутская область	44,5	50,1	61,4	53,8	47,1	55,8	44,4	50,1
Кемеровская область	58,2	59,1	84,2	86,7	81,3	80,4	57,5	58,5
Новосибирская область	53,9	56,3	81,5	77,8	76,1	72,9	53,8	56,3
Омская область	74,4	74,5	62,1	59,0	56,5	61,4	74,4	74,5
Томская область	59,8	57,7	61,5	17,9	65,5	53,2	59,8	57,7

Таблица 7.28

**Медицинская помощь инвалидам ОВ, участникам ОВ
и воинам-интернационалистам**

Показатели	Всего		Участники ОВ		Инвалиды ОВ		Воины-интернационалисты	
	2010	2011	2010	2011	2010	2011	2010	2011
Охват профилактическими осмотрами (%)	80,8	75,2	88,4	80,4	78,6	78,1	75,1	70,5
Нуждалось в стационарном лечении (на 1000 человек данного контингента)	286,5	236,1	428,6	350,8	424,1	393,1	96,5	98,4
Удельный вес получивших стационарное лечение от нуждавшихся (%)	94,4	92,9	94,8	94,4	94,7	94,3	92,1	86,9
Получили санаторно-курортное лечение (на 1000 человек данного контингента)	47,3	35,7	53,4	37,3	61,2	42,0	35,2	32,3

Таблица 7.29

Смертность и инвалидность ИОВ, УОВ и воинов-интернационалистов
(на 1000 человек данного контингента).

Показатели	Всего		Участники ОВ		Инвалиды ОВ		Воины-интернационалисты	
	2010	2011	2010	2011	2010	2011	2010	2011
Смертность	82,7	78,4	129,8	139,0	150,6	158,2	9,1	6,9
Инвалидность	521,8	449,7	876,0	797,6	801,8	812,0	84,3	71,8
в т.ч. Инвалидность I группы	78,1	68,9	132,0	121,9	134,1	137,0	4,2	6,8
Инвалидность II группы	407,8	346,3	714,7	647,2	628,8	639,0	33,5	26,6
Инвалидность III группы	35,9	34,5	30,3	28,5	33,9	35,9	41,7	38,4

Таблица 7.30

Смертность ИОВ, УОВ и воинов-интернационалистов
в субъектах РФ (на 1000 человек данного контингента)

Территории	Всего		Участники ОВ		Инвалиды ОВ		Воины-интернационалисты	
	2010	2011	2010	2011	2010	2011	2010	2011
С Ф О	82,7	78,4	129,8	139,0	150,6	158,2	9,1	6,9
Республика Алтай	61,4	34,4	77,6	86,7	171,8	119,4	9,5	0,0
Республика Бурятия	94,9	119,3	130,8	177,1	175,4	144,3	5,6	2,1
Республика Тыва	28,6	15,1	83,3	48,4	150,0	89,4	5,5	2,3
Республика Хакасия	83,0	71,9	155,6	166,1	194,3	155,2	4,5	1,7
Алтайский край	102,3	103,3	143,7	151,7	149,6	164,9	9,6	7,1
Забайкальский край	73,1	68,0	152,0	172,9	149,8	160,3	6,7	5,9
Красноярский край	81,0	76,0	124,0	127,4	152,8	160,3	8,8	5,9
Иркутская область	116,9	114,2	137,6	140,5	157,2	165,7	11,5	5,1
Кемеровская область	77,9	71,3	174,3	152,4	129,4	150,1	17,5	13,2
Новосибирская область	69,9	61,6	100,3	113,5	169,8	159,2	5,7	5,3
Омская область	81,8	90,0	117,9	141,0	146,6	162,9	5,8	7,0
Томская область	65,4	64,8	109,5	115,7	160,7	168,0	5,0	4,1

Таблица 7.31

**Охват профилактическими осмотрами
инвалидов ОВ, участников ОВ и воинов-интернационалистов**

Территории	Всего		Участники ОВ		Инвалиды ОВ		Воины-интернационалисты	
	2010	2011	2010	2011	2010	2011	2010	2011
С Ф О	80,8	75,2	88,4	80,4	78,6	78,1	75,1	70,5
Республика Алтай	67,1	65,2	85,8	87,8	79,8	82,8	51,8	54,4
Республика Бурятия	68,3	79,2	76,8	80,0	67,0	83,5	55,3	75,8
Республика Тыва	73,1	82,1	86,1	83,9	85,0	78,9	70,2	82,4
Республика Хакасия	79,6	69,7	86,7	75,3	82,9	80,0	74,4	64,1
Алтайский край	79,9	73,7	82,4	80,6	83,1	77,8	74,2	63,0
Забайкальский край	85,3	81,0	86,1	79,7	82,2	79,9	85,2	81,7
Красноярский край	82,5	75,4	86,7	78,0	82,4	75,0	78,6	73,5
Иркутская область	79,0	81,3	84,0	85,5	76,6	78,6	65,5	72,2
Кемеровская область	87,2	83,3	115,4	82,5	71,4	77,4	87,4	85,9
Новосибирская область	78,1	65,4	88,7	77,9	77,9	79,7	69,3	54,1
Омская область	82,4	78,0	88,8	83,2	83,2	80,4	74,3	71,6
Томская область	73,5	68,5	100,7	73,7	86,4	74,1	52,5	63,7

Таблица 7.32

**Стационарная помощь инвалидам ОВ, участникам
ОВ и войнам интернационалистам**

Территории	Удельный вес получивших стационарное лечение от нуждавшихся (%)							
	Всего		Участники ОВ		Инвалиды ОВ		Воины-интернационалисты	
	2010	2011	2010	2011	2010	2011	2010	2011
С Ф О	94,4	92,9	94,8	94,4	94,7	94,3	92,1	86,9
Республика Алтай	64,2	94,4	64,1	100,0	51,2	100,0	92,5	82,5
Республика Бурятия	98,1	97,9	98,0	98,4	98,8	100,0	98,2	88,2
Республика Тыва	93,2	81,9	100,0	87,0	100,0	100,0	89,0	74,8
Республика Хакасия	96,2	98,4	95,9	99,1	100,0	100,0	85,7	91,5
Алтайский край	91,9	84,8	92,1	86,2	91,1	86,7	93,4	77,1
Забайкальский край	86,7	87,5	86,1	98,1	86,8	95,8	89,0	60,5
Красноярский край	93,9	91,9	94,2	91,0	94,9	92,7	91,1	92,8
Иркутская область	97,0	98,0	97,3	97,9	95,9	98,6	98,6	98,0
Кемеровская область	98,0	95,8	99,0	96,3	98,9	93,7	95,1	98,0
Новосибирская область	95,6	95,6	97,3	96,4	96,9	97,9	89,4	90,9
Омская область	98,9	99,3	99,1	99,3	99,6	99,2	94,6	99,5
Томская область	86,5	89,8	86,4	90,5	88,1	96,3	82,9	81,5

**Санаторно-курортное лечение
инвалидов ОВ, участников ОВ и воинов-интернационалистов**

Территории	Получили санаторно-курортное лечение (на 1000 человек данного контингента)							
	Всего		Участники ОВ		Инвалиды ОВ		Воины-интернационалисты	
	2010	2011	2010	2011	2010	2011	2010	2011
С Ф О	47,3	35,7	53,4	37,3	61,2	42,0	35,2	32,3
Республика Алтай	14,7	11,5	25,9	30,6	12,3	7,5	9,5	6,4
Республика Бурятия	43,0	51,6	59,7	71,5	45,6	30,9	15,4	23,1
Республика Тыва	79,7	132,0	55,6	145,2	135,7	178,9	72,9	124,4
Республика Хакасия	24,3	27,3	45,9	48,4	34,3	27,6	8,0	16,2
Алтайский край	28,2	19,8	32,6	20,1	27,6	20,9	22,7	18,7
Забайкальский край	38,5	31,7	49,0	53,6	94,7	78,8	21,8	15,6
Красноярский край	60,7	37,8	63,6	36,6	86,4	49,2	46,6	34,8
Иркутская область	58,4	50,1	61,9	49,1	62,3	65,4	43,2	41,1
Кемеровская область	60,1	39,3	110,7	45,7	68,5	42,7	39,3	35,8
Новосибирская область	49,3	35,1	54,3	38,9	93,8	52,3	27,9	28,5
Омская область	40,8	26,1	30,9	14,5	18,2	10,1	64,1	44,8
Томская область	37,5	39,4	51,5	42,2	58,7	58,6	21,5	32,1

7.3. ДЕЯТЕЛЬНОСТЬ ДНЕВНОГО СТАЦИОНАРА

Дневные стационары использование коечного фонда

Территории	<i>Дневные стационары при больничном учреждении</i>					
	<i>Общие койки</i>			<i>Терапевтические койки</i>		
	<i>Число мест</i>	<i>Выписано Больных</i>	<i>Дни лечения</i>	<i>Число мест</i>	<i>Выписано Больных</i>	<i>Дни лечения</i>
С Ф О	1417	32402	334202	3822	110361	1182887
Республика Алтай	40	1678	14343	53	2094	21265
Республика Бурятия	18	612	6109	20	694	7666
Республика Тыва	22	673	6675	5	198	2345
Республика Хакасия	73	1815	18453	157	4862	45969
Алтайский край	103	3632	38861	611	19686	230370
Забайкальский край	141	3447	37348	350	8785	96870
Красноярский край	160	3425	40673	805	17651	231296
Иркутская область	346	7753	76000	872	23886	228040
Кемеровская область	62	2244	18123	340	16672	130800
Новосибирская область	394	5270	57252	51	944	12037
Омская область	7	206	2467	509	13478	161208
Томская область	51	1647	17898	49	1411	15021

Основные профили коек дневных стационаров и их использование

Профиль коек	Дневные стационары при больничном учреждении						Дневные стационары при АПУ					
	Число мест		Выписано Больных		Средняя длительн. лечения		Число мест		Выписано больных		Средняя длительн. лечения	
	2010	2011	2010	2011	2010	2011	2010	2011	2010	2011	2010	2011
Всего по СФО	14024	14316	387632	389409	10,5	10,2	4906	4140	130219	103399	11,2	12,0
Общие	1417	961	32402	24601	10,3	10,0	603	1417	18319	14223	10,1	10,2
Терапевтические	3822	3784	110361	99892	10,7	10,9	1725	3822	49262	31000	10,5	11,4
Кардиологические	167	181	4572	4633	10,6	9,6	2	167	1	617	10,0	12,3
Кардиоревматолог. для детей	1	6	1	126	10,0	8,0	2	1	7	4	13,1	12,0
Гастроэнтеролог. для взрослых	98	102	2883	3278	10,5	9,3	0	0	0	0	0	0
Хирургические для взрослых	812	766	22650	18498	9,5	9,8	209	158	5058	3808	10,3	11,1
Патологии беременных	380	311	10886	8279	8,9	9,0	28	14	992	607	9,0	8,9
Гинекологические	1016	1112	37298	37530	7,2	7,3	419	283	16292	11246	7,3	7,3
Туберкулезные для взрослых	482	488	1810	1651	96,5	101,2	90	65	337	259	69,3	69,5
Неврологические для взрослых	693	771	19938	24023	12,0	11,5	658	630	14663	13071	14,2	15,6
Психиатрические для взрослых	533	760	6184	7922	23,7	27,0	235	305	2770	2994	28,0	30,5
Психиатрические для детей	150	140	1785	1715	24,7	25,7	150	120	1486	1274	33,0	30,7
Дерматологические для взросл.	528	578	11706	12774	13,1	13,4	179	179	4089	4129	10,1	10,6
Офтальмологические для взр.	295	253	9975	7973	9,8	9,9	11	100	459	3701	7,1	7,6
Отоларингологические взросл.	164	208	5742	7004	8,5	8,3	20	29	500	957	9,7	10,2
Педиатрические (соматичес.)	1224	1341	30189	30578	10,5	10,5	348	250	7313	6194	10,6	11,4

7.4. ДЕЯТЕЛЬНОСТЬ УЧРЕЖДЕНИЙ СКОРОЙ И НЕОТЛОЖНОЙ ПОМОЩИ

Таблица 7.36

Объем и обращаемость за скорой медицинской помощью

Наименование показателя	2005	2006	2007	2008	2009	2010	2011
Число вызовов (всего, абс. число)	7414311	7297038	7351799	6828802	6909812	6734326	6765914
Объем оказания скорой медицинской помощи на 1 000 населения (число лиц)	358,8	351,4	354,7	343,3	355,8	347,0	354,0
Число выездов на 1000 населения	369,9	362,0	366,2	349,3	353,2	344,2	351,4

Таблица 7.37

Структура обращаемости в службу скорой медицинской помощи

Оказание скорой помощи по поводу	годы	несчастных случаев	внезапных заболеваний и состояний	родов и, патологий беременности	перевозки больных, рожениц, родильниц	прочие перевозки
Число на 100 выездов	2007	10,8	75,2	0,6	10,7	2,7
	2008	10,99	73,9	0,7	10,5	4,0
	2009	10,2	75,4	0,6	10,2	3,6
	2010	10,9	73,5	0,7	8,7	6,2
	2011	10,8	73,5	0,8	9,1	5,8
Выполнено выездов на 1000 населения	2007	38,8	266,0	2,2	37,9	
	2008	38,4	257,4	2,3	36,8	
	2009	36,1	266,4	2,2	35,9	
	2010	37,4	252,8	2,5	30,1	
	2011	37,8	258,4	2,6	32,1	

Таблица 7.38

**Число лиц, которым оказана помощь профильными бригадами
СМП в 2010-2011 гг.**

Показатели	Число лиц, которым оказана помощь профильными бригадами				Число лиц, которым оказана помощь одной бригадой каждого профиля	
	Всего		на 1 000 населения		2010	2011
	2010	2011	2010	2011		
Врачебные общепрофильные бригады	1926375	1906245	98,5	99,0	1292	1213
в т.ч. для оказания помощи детскому населению	400306	399034	126,7	124,1	1313	1202
Фельдшерские	4007958	4049381	204,8	210,3	1392	1280
Интенсивной терапии (БИТ)	219414	246519	11,2	12,8	1125	1067
Психиатрические	81153	77515	4,1	4,0	954,7	825
Другие специализированные	554664	536322	28,3	27,9	1089	970

Таблица 7.39

Удельный вес необоснованных вызовов по субъектам РФ (%)

Территории	2006	2007	2008	2009	2010	2011
С Ф О	2,38	2,39	2,24	4,3	4,3	4,3
Республика Алтай	0,22	0,69	0,13	1,8	2,2	1,8
Республика Бурятия	5,40	8,45	10,2	11,1	7,4	2,0
Республика Тыва	1,54	2,93	1,41	3,8	4,5	6,1
Республика Хакасия	1,05	2,06	2,19	2,16	2,3	2,5
Алтайский край	1,54	1,35	0,14	3,6	3,9	3,9
Забайкальский край	1,08	0,32	0,14	3,5	3,8	3,8
Красноярский край	0,20	0,21	0,20	2,5	2,9	2,9
Иркутская область	0,29	0,26	0,25	3,5	3,7	3,6
Кемеровская область	1,71	1,47	1,56	5,6	5,5	6,0
Новосибирская область	4,91	5,23	5,39	3,2	3,7	4,1
Омская область	6,63	4,88	4,54	6,3	4,8	5,4
Томская область	0,89	1,09	1,85	6,4	7,7	8,2

Таблица 7.40

**Число выездов в год службой скорой медицинской помощи.
Выполнено выездов (абс.ч.)**

Территории	2006	2007	2008	2009	2010	2011
С Ф О	6870441	6903971	6828802	6909812	6734326	6765914
Республика Алтай	66258	65157	62501	66314	63718	64438
Республика Бурятия	324858	318400	324088	302148	294808	295720
Республика Тыва	98905	108323	106900	99722	98665	100500
Республика Хакасия	175856	185582	190279	199331	190299	193078
Алтайский край	796561	814731	810554	843854	831349	859180
Забайкальский край	328644	335402	348391	350781	339234	322588
Красноярский край	989285	987522	979794	1023443	1013540	1022311
Иркутская область	969838	984493	950647	975611	912260	893904
Кемеровская область	923113	923679	911927	912311	886062	869747
Новосибирская область	648076	1156812	1165328	1161515	1147539	1151675
Омская область	423394	650640	618716	605562	590141	591756
Томская область	328644	373230	359677	369220	366711	401017

Таблица 7.41

**Число выездов в год службой скорой медицинской помощи.
Выездов на 1 000 населения**

Территории	2006	2007	2008	2009	2010	2011
С Ф О	351	352	349	353	344	351
Республика Алтай	326	317	302	315	302	312
Республика Бурятия	341	332	356	314	306	304
Республика Тыва	321	350	343	315	311	326
Республика Хакасия	329	343	353	370	353	363
Алтайский край	317	323	323	339	334	355
Забайкальский край	294	299	311	314	304	292
Красноярский край	343	341	339	354	350	361
Иркутская область	390	392	379	389	365	368
Кемеровская область	326	327	323	323	314	315
Новосибирская область	425	438	442	438	433	432
Омская область	319	321	306	301	293	299
Томская область	411	361	348	354	351	383

7.5. НЕКОТОРЫЕ ВИДЫ ИССЛЕДОВАНИЙ

Таблица 7.42

Структура видов магнитно-резонансных томографий (%)

Виды исследований	Годы			
	2010 (абс.)	2010 (%)	2011 (абс.)	2011 (%)
Сердечно-сосудистая система	2413	1,6	723	0,47
Легкие и средостения	101	0,1	212	0,1
Органы брюшной полости и забрюшинного пространства	3096	2,1	4179	2,7
Органы малого таза	1533	1,0	2664	1,7
Молочная железа	130	0,1	279	0,18
Головной мозг	67186	45,7	69805	45,8
Позвоночник и спинной мозг	59224	40,2	58835	38,6
Область голова-шея	4085	2,8	2870	1,88
Кости, суставы и мягкие ткани	7157	4,9	8060	5,29
Интервенционные вмешательства под МРТ-контролем	0	0	119	0,08
Прочие	2239	1,5	4589	3,0
ИТОГО	147164	100	152216	100

Таблица 7.43

Структура видов ультразвуковых исследований (%)

Виды исследований	Процент		
	2009	2010	2011
Сердечно-сосудистая система	10,1	10,3	11,0
Органы брюшной полости	27,9	28,1	28,9
Женские половые органы	22,4	21,7	21,5
Молочная железа	2,2	2,3	2,4
Щитовидная железа	5,3	5,1	5,6
Костно-суставная система	2,0	2,1	2,2
Головной мозг	3,8	3,8	3,8
Надпочечники, почки, мочевыводящие пути	18,4	18,6	18,6
Предстательная железа	1,5	1,6	1,6
Мягкие ткани	0,5	0,6	0,7
УЗИ глаза	1,2	1,1	0,9
Органы грудной клетки (кроме сердца)	0,8	0,8	0,8
Эндосонографические исследования	0,1	0,2	0,2
Прочие	3,7	3,8	4,3
ВСЕГО	100	100	100

Таблица 7.44

Структура видов эндоскопических исследований в 2011 г.

Наименование/годы	Гастродуоденоскопия		Колоноскопия		Бронхоскопия		Прочие		Всего всего
	всего	%	всего	%	всего	%	всего	%	
Эндоскопические исследования	1226091	73,4	142644	8,5	118906	7,1	176887	10,6	1670991
в т.ч. лечебные процедуры	53978	36,4	8785	5,9	61004	41,1	22584	15,2	148305
Цитоморфологические исследования	331954	69,8	41339	8,7	43440	9,1	55280	11,6	475880

Патологоанатомическая служба

Таблица 7.45

Количество патологоанатомических вскрытий больных, умерших в стационарах в 2011 г.

Территории	Всего умерших	из них в стационаре	Число патологогистологических исследований секционного материала
С Ф О	44987	38396	1267480
Республика Алтай	393	265	10367
Республика Бурятия	2141	1431	16341
Республика Тыва	1061	606	72589
Республика Хакасия	2057	1258	20004
Алтайский край	4864	3620	177701
Забайкальский край	1789	1547	71960
Красноярский край	5458	5328	130524
Иркутская область	6527	6380	172305
Кемеровская область	6751	5934	138283
Новосибирская область	5908	5650	142153
Омская область	6269	4612	256124
Томская область	1769	1765	59129

РАЗДЕЛ VIII. НЕКОТОРЫЕ ПОКАЗАТЕЛИ СПЕЦИАЛИЗИРОВАННЫХ СЛУЖБ

8.1. ФТИЗИАТРИЧЕСКАЯ СЛУЖБА

Таблица 8.1

Заболееваемость туберкулезом детей *

(ф. №8, с учетом ведомств, на 100 тысяч детского населения от 0 до 14 лет)

Территории	2007		2008		2009		2010		2011	
	Абс.	Показатель	Абс.	Показатель	Абс.	Показатель	Абс.	Показатель	Абс.	Показатель
СФО	941	30,3	835	26,9	846	26,8	921	28,6	918	28,4
Республика Алтай	14	31,1	20	43,8	18	38,1	27	55,6	21	43,0
Республика Бурятия	79	43,3	61	33,7	81	43,6	58	30,4	42	18,3
Республика Тыва	33	40,2	25	30,1	27	31,8	31	35,6	30	33,9
Республика Хакасия	20	22,6	17	18,9	26	28,7	17	18,8	17	18,2
Алтайский край	80	21,7	84	22,9	76	20,4	93	24,5	142	37,5
Забайкальский край	35	16,5	34	16,1	31	14,5	28	12,9	26	11,5
Красноярский край	113	24,9	99	22,0	82	18,1	87	18,9	94	20,7
Иркутская область	130	30,3	102	23,8	114	26,1	179	40,4	167	39,7
Кемеровская область	271	64,0	229	53,7	210	48,0	202	44,9	199	44,3
Новосибирская область	49	13,2	57	15,3	55	14,5	77	19,7	78	20,2
Омская область	79	26,1	76	25,3	83	27,4	82	26,7	78	23,5
Томская область	38	25,2	31	19,8	43	27,7	40	25,1	31	19,5

* по данным ФГБУ «Новосибирский научно-исследовательский институт туберкулеза» Минздравсоцразвития России и территориальных органов управления здравоохранением



Рис. 8.1. Заболеваемость туберкулезом детей на 100 тысяч детского населения от 0 до 14 лет в 2011 г.

Заболеваемость туберкулезом подростков от 15 до 17 лет *
(ф. №8, с учетом ведомств, на 100 тысяч соответствующего населения)

Территории	2007		2008		2009		2010		2011	
	Абс.	Показатель	Абс.	Показатель	Абс.	Показатель	Абс.	Показатель	Абс.	Показатель
СФО	487	53,1	494	60,3	410	56,2	345	51,7	318	49,7
Республика Алтай	4	35,5	5	48,1	1	10,5	0	0	3	38,0
Республика Бурятия	38	72,4	34	73,8	32	81,4	19	53,8	19	56,7
Республика Тыва	38	175,3	48	237,6	38	205,4	40	228,6	36	222,2
Республика Хакасия	16	62,7	12	50,4	10	44,1	8	42,6	12	67,8
Алтайский край	50	47,5	54	57,1	50	60,0	34	44,7	27	35,5
Забайкальский край	17	28,6	22	40,7	12	25,1	16	36,4	20	47,8
Красноярский край	52	38,3	57	46,1	54	49,1	31	30,8	39	41,4
Иркутская область	58	45,9	50	44,0	38	37,8	52	57,0	40	46,6
Кемеровская область	87	71,8	73	66,3	68	68,1	57	60,8	43	46,7
Новосибирская область	61	55,3	63	63,4	52	59,0	42	53,1	40	51,1
Омская область	51	55,3	52	61,5	45	59,3	41	59,2	30	45,7
Томская область	15	34,7	24	61,7	10	29,3	5	16,1	9	29,0

* по данным ФГБУ «Новосибирский научно-исследовательский институт туберкулеза» Минздравсоцразвития России и территориальных органов управления здравоохранением

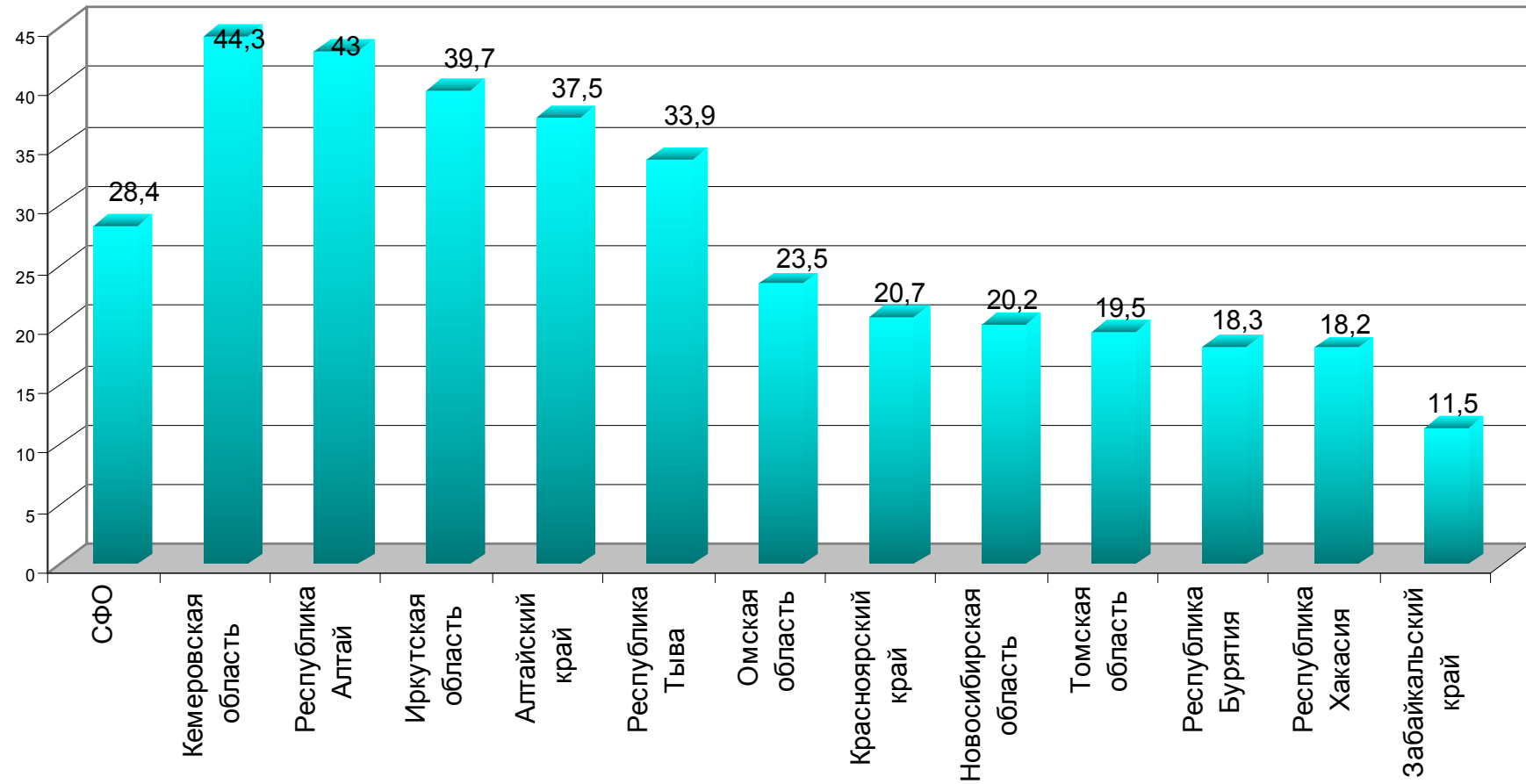

Рис. 8.2. Заболеваемость туберкулезом подростков от 15 до 17 лет в 2011 г.
(ф. №8, с учетом ведомств, на 100 тысяч соответствующего населения).

Заболеваемость бациллярными формами туберкулеза *

(ф. №8, с учетом ведомств, на 100 тысяч населения)

Территории	2007		2008		2009		2010		2011	
	Абс.	Показатель	Абс.	Показатель	Абс.	Показатель	Абс.	Показатель	Абс.	Показатель
СФО	10317	52,5	10659	54,4	10878	55,6	10021	51,2	9704	50,0
Республика Алтай	84	40,9	99	47,8	92	44,0	95	45,1	74	35,7
Республика Бурятия	601	62,6	590	61,5	638	66,4	642	66,6	573	59,2
Республика Тыва	366	118,3	345	110,7	345	109,9	369	116,4	358	116,0
Республика Хакасия	303	56,0	309	57,5	293	54,3	243	45,1	264	49,3
Алтайский край	766	30,4	912	36,4	1049	43,2	971	39,0	1002	40,2
Забайкальский край	432	38,5	517	46,2	563	50,4	492	44,0	494	44,5
Красноярский край	1375	47,5	1320	45,7	1327	45,9	1216	42,0	1184	41,9
Иркутская область	1342	53,4	1422	56,7	1425	56,9	1384	55,3	1321	53,6
Кемеровская область	2006	70,2	2028	71,1	2067	72,5	1881	66,0	1838	66,2
Новосибирская область	1495	56,6	1501	57,0	1418	53,7	1314	49,6	1204	45,2
Омская область	963	47,2	1082	53,6	1152	57,2	954	47,4	957	48,0
Томская область	581	56,2	534	51,6	509	49,0	460	44,1	434	41,2

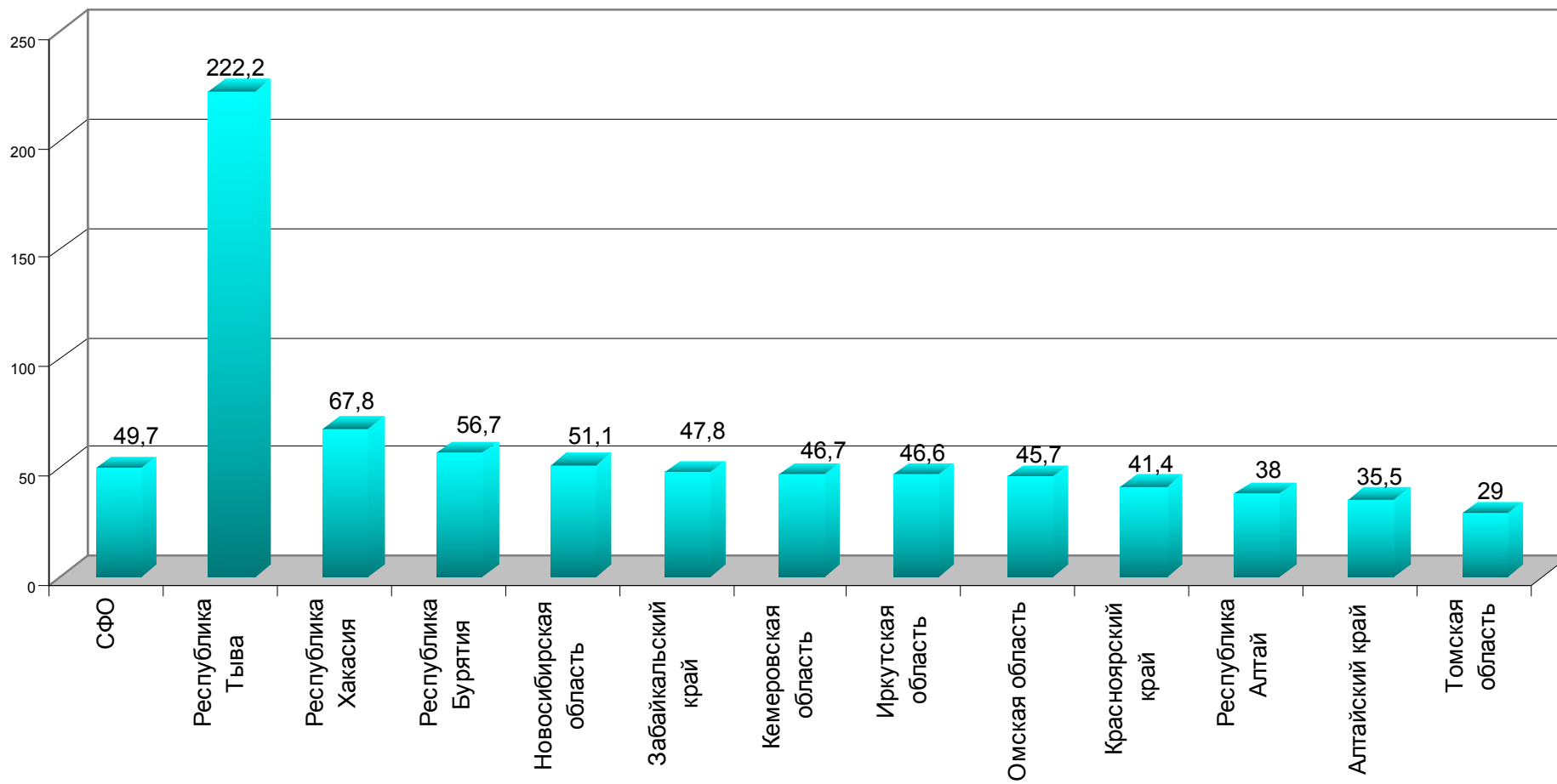
* по данным ФГБУ «Новосибирский научно-исследовательский институт туберкулеза» Минздравсоцразвития России и территориальных органов управления здравоохранением



Рис. 8.3. Заболеваемость бациллярными формами туберкулеза в 2011 г.
(ф. №8, с учетом ведомств, на 100 тысяч населения).

Распространенность туберкулеза *
(ф. №33, по подчинению Росздрава, на 100 тысяч населения)

Территории	2007		2008		2009		2010		2011	
	Абс.	Показатель	Абс.	Показатель	Абс.	Показатель	Абс.	Показатель	Абс.	Показатель
СФО	56931	298,1	57007	299,6	56130	294,4	55033	286,3	53687	283,1
Республика Алтай	516	251,2	581	282,2	601	290,6	627	300,1	629	304,2
Республика Бурятия	2689	294,9	2819	309,7	2420	264,7	2350	255,7	2273	245,2
Республика Тыва	1990	643,1	2088	680,1	2183	703,7	2207	703,8	2248	737,8
Республика Хакасия	1691	315,3	1676	314,7	1585	294,0	1445	269,1	1370	257,4
Алтайский край	8165	327,8	8154	329,8	8390	338,8	7987	323,4	7959	324,0
Забайкальский край	2590	242,4	2600	239,3	2377	219,3	2363	216,1	2191	199,6
Красноярский край	7276	270,7	7582	283,4	7395	275,3	7212	265,8	7056	265,5
Иркутская область	9398	376,1	9452	379,5	9347	375,5	9906	398,6	10055	420,8
Кемеровская область	7676	271,6	7360	260,7	7021	248,8	6911	245,0	6926	251,8
Новосибирская область	6880	262,7	6829	261,8	6942	265,4	6656	253,1	6425	243,3
Омская область	6384	315,2	6415	320,4	6565	328,6	6153	308,9	5457	278,3
Томская область	1676	182,3	1451	158,9	1304	141,0	1216	117,3	1098	105,9

* по данным ФГБУ «Новосибирский научно-исследовательский институт туберкулеза» Минздравсоцразвития России и территориальных органов управления здравоохранением

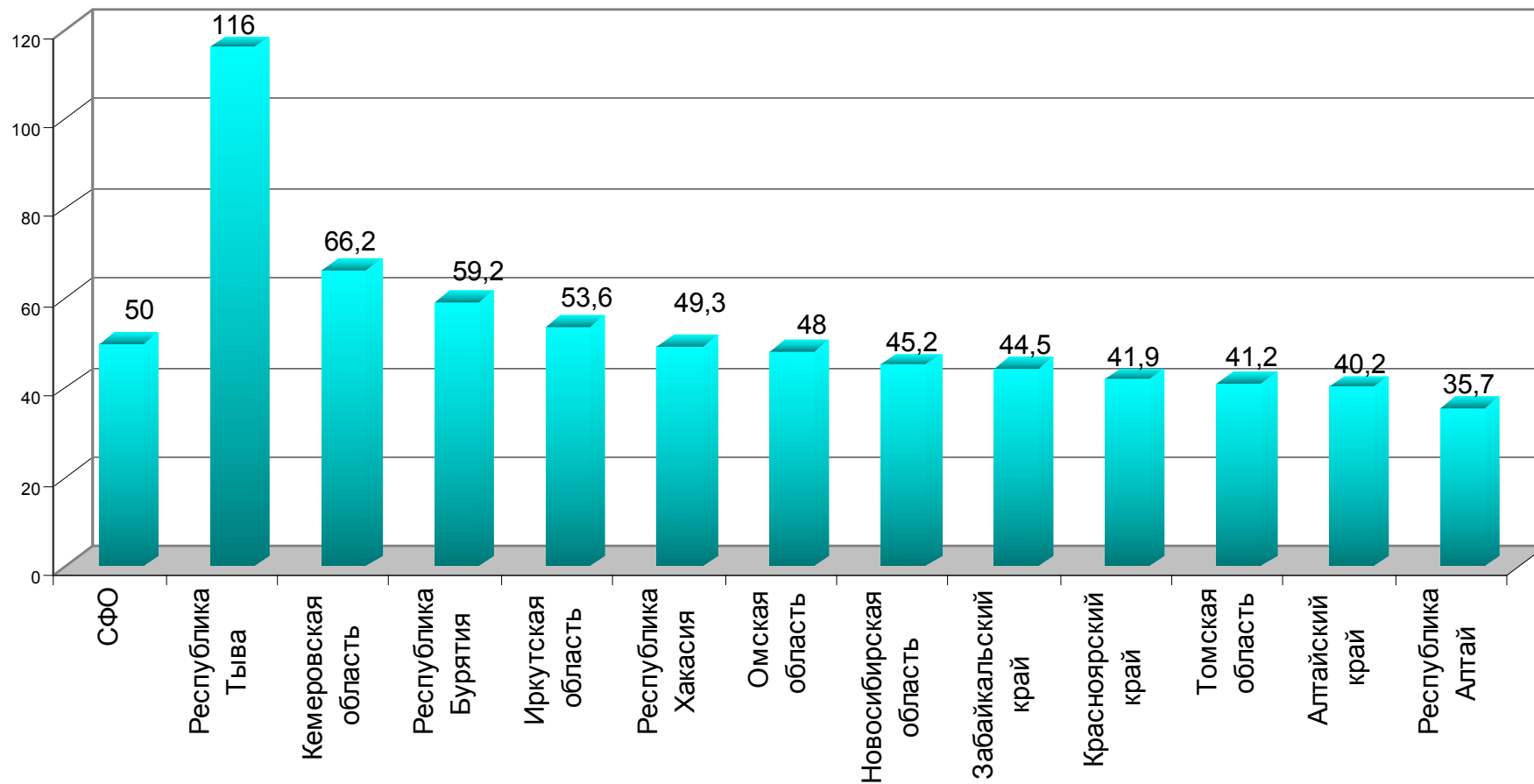

Рис. 8.4. Распространенность туберкулеза в 2011 г.
(ф. №33, по подчинению Минздравсоцразвития, на 100 тысяч населения).

Распространенность туберкулеза детей от 0 до 14 лет*
(ф. №33, по подчинению Росздрава, на 100 тысяч соответствующего населения)

Территории	2007		2008		2009		2010		2011	
	Абс.	Показатель	Абс.	Показатель	Абс.	Показатель	Абс.	Показатель	Абс.	Показатель
СФО	1137	37,2	1050	34,2	1021	32,8	1164	36,9	1215	37,8
Республика Алтай	14	31,1	25	54,7	21	44,5	28	59,3	27	54,9
Республика Бурятия	65	36,2	58	32,9	75	41,4	62	33,4	36	18,4
Республика Тыва	52	63,3	39	46,9	36	42,5	34	40,1	43	48,3
Республика Хакасия	27	30,6	18	20,0	22	24,3	20	22,2	18	19,1
Алтайский край	76	20,9	74	20,3	74	20,0	102	27,4	138	36,5
Забайкальский край	32	14,4	38	18,0	30	14,0	32	14,9	32	14,9
Красноярский край	148	34,8	138	32,8	102	24	111	24,4	119	26,1
Иркутская область	221	51,4	199	46,4	221	50,7	301	69,0	325	75,0
Кемеровская область	263	62,2	229	53,7	199	45,5	195	44,9	194	43,2
Новосибирская область	61	16,5	58	15,6	69	18,1	93	24,5	114	29,5
Омская область	123	40,6	114	37,9	115	37,9	130	42,8	113	37,3
Томская область	55	50,9	60	40,9	57	40,9	56	36,1	56	33,7

* по данным территориальных органов управления здравоохранением

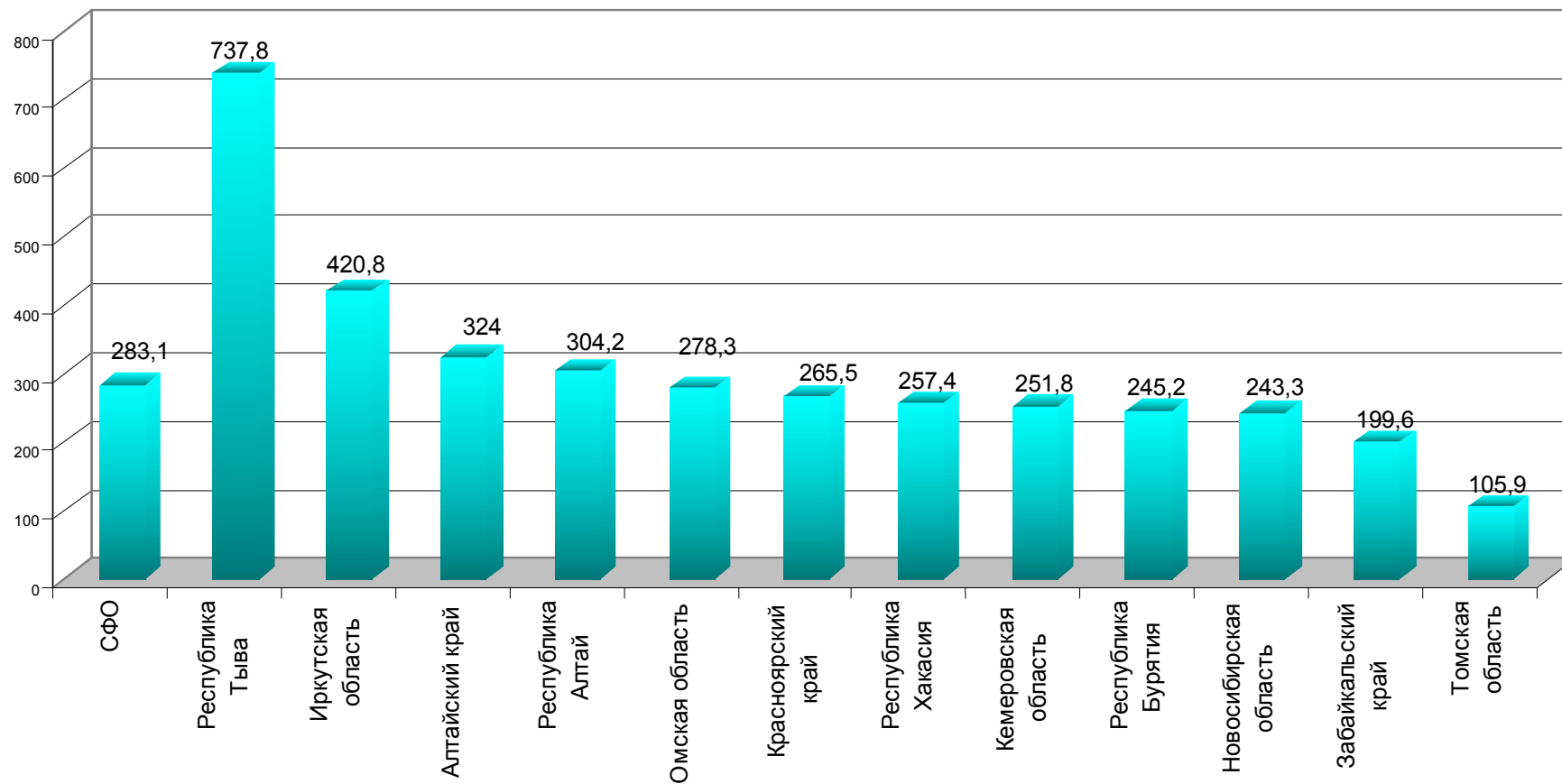
Распространенность туберкулезом подростков от 15 до 17 лет *
(ф. №33, по подчинению Росздрава, на 100 тысяч соответствующего населения)

Территории	2007		2008		2009		2010		2011	
	Абс.	Показатель	Абс.	Показатель	Абс.	Показатель	Абс.	Показатель	Абс.	Показатель
СФО	601	67,9	539	67,0	503	70,2	401	55,0	392	62,6
Республика Алтай	8	71,1	2	19,2	2	21,1	0	0,0	3	38,0
Республика Бурятия	28	55,1	32	71,3	33	85,9	20	50,8	23	68,7
Республика Тыва	61	281,4	60	297,0	55	297,3	54	292,3	50	307,0
Республика Хакасия	17	66,6	15	63,0	9	39,6	10	44,0	14	77,7
Алтайский край	49	47,3	55	58,7	52	63,0	30	36,0	28	39,2
Забайкальский край	21	36,7	26	48,1	16	33,4	18	37,6	18	42,8
Красноярский край	68	53,6	61	53,1	59	57,6	47	42,7	44	47,1
Иркутская область	79	62,5	70	61,6	59	58,7	65	64,7	62	73,2
Кемеровская область	97	80,0	71	64,5	72	72,1	50	50,5	47	54,5
Новосибирская область	79	71,6	56	56,4	65	73,8	40	45,4	42	55,1
Омская область	72	78,1	66	78,2	67	88,3	55	72,5	49	75,8
Томская область	22	50,9	25	72,0	14	46,4	12	35,2	12	37,8

* по данным территориальных органов управления здравоохранением

Смертность от туберкулеза *
(ф. №33, с учетом ведомств, на 100 тысяч населения)

Территории	2007		2008		2009		2010		2011	
	Абс.	Показатель	Абс.	Показатель	Абс.	Показатель	Абс.	Показатель	Абс.	Показатель
СФО	5655	28,8	5625	28,7	5388	27,5	5581	28,5	5078	26,2
Республика Алтай	38	18,5	37	17,9	43	20,6	37	17,6	42	20,2
Республика Бурятия	185	19,3	228	23,8	208	21,7	200	20,8	159	16,4
Республика Тыва	241	77,9	258	84,0	264	84,1	270	85,1	204	66,1
Республика Хакасия	123	22,7	125	23,3	124	23,0	76	14,1	79	14,7
Алтайский край	838	33,6	816	32,5	721	28,9	756	30,4	712	28,6
Забайкальский край	205	18,3	227	20,3	226	20,2	196	17,5	180	16,2
Красноярский край	713	24,6	705	24,4	635	22,0	568	19,6	512	18,1
Иркутская область	851	33,9	899	35,8	948	37,8	1231	49,2	1039	42,1
Кемеровская область	996	34,9	1001	35,1	915	32,1	911	32,0	974	35,1
Новосибирская область	844	32,2	785	29,8	756	28,6	818	30,9	741	27,8
Омская область	500	24,7	450	22,3	445	22,1	429	21,3	379	19,0
Томская область	121	11,7	94	9,1	103	9,9	89	8,5	57	5,4

* по данным ФГБУ «Новосибирский научно-исследовательский институт туберкулеза» Минздравсоцразвития России и территориальных органов управления здравоохранением

Доля больных, умерших до 1 года наблюдения *
(в структуре умерших от активного туберкулеза, ф. №33, %)

Территории	2007		2008		2009		2010		2011	
	Абс.	Показатель	Абс.	Показатель	Абс.	Показатель	Абс.	Показатель	Абс.	Показатель
СФО	1043	23,3	1070	23,6	954	22,2	922	21,3	1019	25,2
Республика Алтай	7	20,0	12	35,3	4	9,3	3	8,8	7	20,6
Республика Бурятия	26	17,4	34	16,8	22	15,5	32	23,0	26	22,0
Республика Тыва	28	12,8	34	15,6	20	9,3	30	13,6	26	15,8
Республика Хакасия	33	31,7	33	30,5	21	18,9	17	25,4	16	25,8
Алтайский край	126	19,8	129	19,8	117	20,2	109	19,2	115	20,4
Забайкальский край	33	24,4	24	16,0	28	16,7	21	11,3	19	14,1
Красноярский край	140	25,5	137	25,9	113	23,6	113	24,7	125	27,2
Иркутская область	186	26,4	210	27,1	221	27,9	236	24,9	250	31,8
Кемеровская область	225	25,3	209	23,2	178	21,6	178	21,5	195	22,1
Новосибирская область	136	22,0	138	23,8	149	26,8	115	21,8	168	32,2
Омская область	73	21,8	76	24,7	51	17,6	41	14,5	54	20,3
Томская область	30	26,5	34	46,6	30	31,3	27	34,6	18	36,7

* по данным территориальных органов управления здравоохранением



Рис. 8.5. Доля больных, умерших до 1 года наблюдения в 2011 г.
(в структуре умерших от активного туберкулеза, ф. №33, %).

**Прекращение бактериовыделения у впервые выделенных больных туберкулезом, взятых
на учет в предыдущем году***
(ф. №33, по подчинению Росздрава, %)

Территории	2004	2005	2006	2007	2008	2009	2010	2011
СФО	67,3	65,3	65,1	63,4	64,9	65,1	64,7	64,7
Республика Алтай	58,7	58,9	43,4	50,0	59,0	60,4	69,0	56,1
Республика Бурятия	65,0	48,2	61,4	63,4	55,9	59,4	70,1	58,7
Республика Тыва	72,8	72,0	72,6	н/д	56,1	40,6	45,1	52,2
Республика Хакасия	64,0	47,4	60,6	62,5	59,9	60,5	71,5	76,1
Алтайский край	64,4	64,9	66,7	62,4	63,2	61,3	58,3	51,5
Забайкальский край	67,6	67,5	73,7	н/д	н/д	69,0	67,1	73,9
Красноярский край	56,7	64,5	69,0	61,3	63,3	63,4	64,8	62,5
Иркутская область	63,7	65,4	53,0	55,2	65,1	62,0	52,6	62,2
Кемеровская область	72,1	70,7	67,1	67,4	68,1	65,9	66,4	66,3
Новосибирская область	66,1	65,4	58,6	58,8	67,5	71,1	69,2	69,0
Омская область	66,2	67,6	55,9	62,4	69,4	64,5	67,9	68,8
Томская область	88,7	н/д	92,5	85,5	н/д	88,2	87,2	84,8

* по данным ФГБУ «Новосибирский научно-исследовательский институт туберкулеза» Минздравсоцразвития России и территориальных органов управления здравоохранением

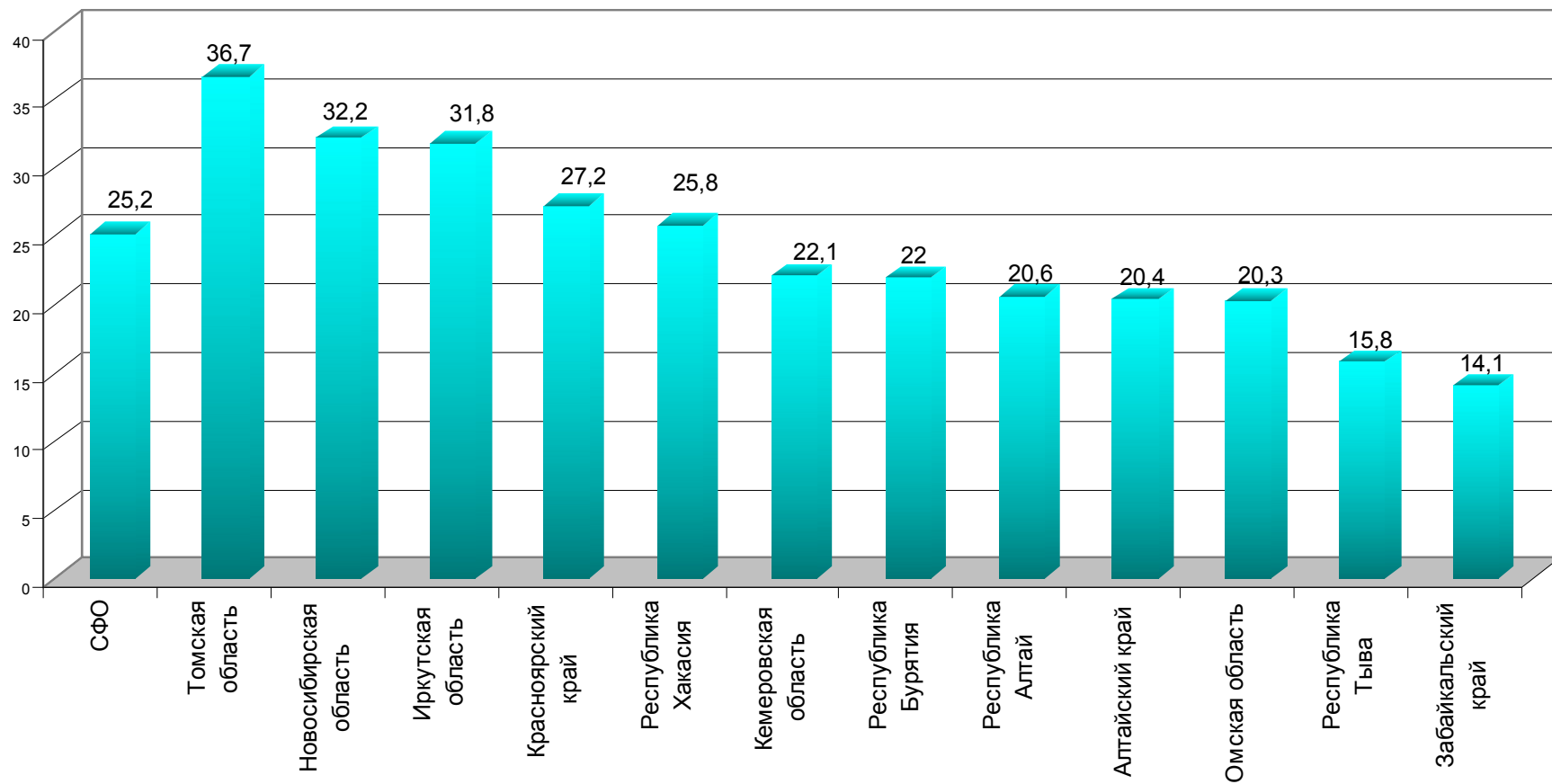

Рис. 8.6. Прекращение бактериовыделения у впервые выделенных больных туберкулезом, взятых на учет в предыдущем году.

**Закрытие полостей распада у впервые выделенных больных туберкулезом,
взятых на учет в предыдущем году***
(ф. №33, по подчинению Минздравсоцразвития России, %)

Территории	2004	2005	2006	2007	2008	2009	2010	2011
СФО	55,3	54,8	56,6	55,2	55,7	54,6	56,6	56,1
Республика Алтай	51,4	42,1	56,6	60,7	65,0	57,5	63,5	53,9
Республика Бурятия	50,5	47,9	60,3	60,7	55,8	56,9	66,5	54,1
Республика Тыва	62,3	68,4	60,5	н/д	н/д	45,5	44,3	59,9
Республика Хакасия	44,7	48,2	51,2	53,6	55,2	56,2	63,3	65,1
Алтайский край	56,9	57,3	61,1	57,0	60,5	55,3	54,5	53,4
Забайкальский край	60,8	60,1	50,9	н/д	н/д	56,9	59,2	64,8
Красноярский край	50,7	51,8	52,7	51,5	50,8	52,0	53,8	54,3
Иркутская область	52,5	55,9	44,3	47,4	51,6	47,4	47,4	47,2
Кемеровская область	55,4	55,4	50,0	56,7	58,9	57,0	57,1	57,1
Новосибирская область	56,8	53,8	56,8	55,3	61,5	59,7	61,1	62,1
Омская область	52,3	57,0	50,6	52,8	48,8	52,3	56,0	54,8
Томская область	77,6	н/д	76,6	73,7	н/д	69,5	77,4	77,8

* по данным ФГБУ «Новосибирский научно-исследовательский институт туберкулеза» Минздравсоцразвития России и территориальных органов управления здравоохранением

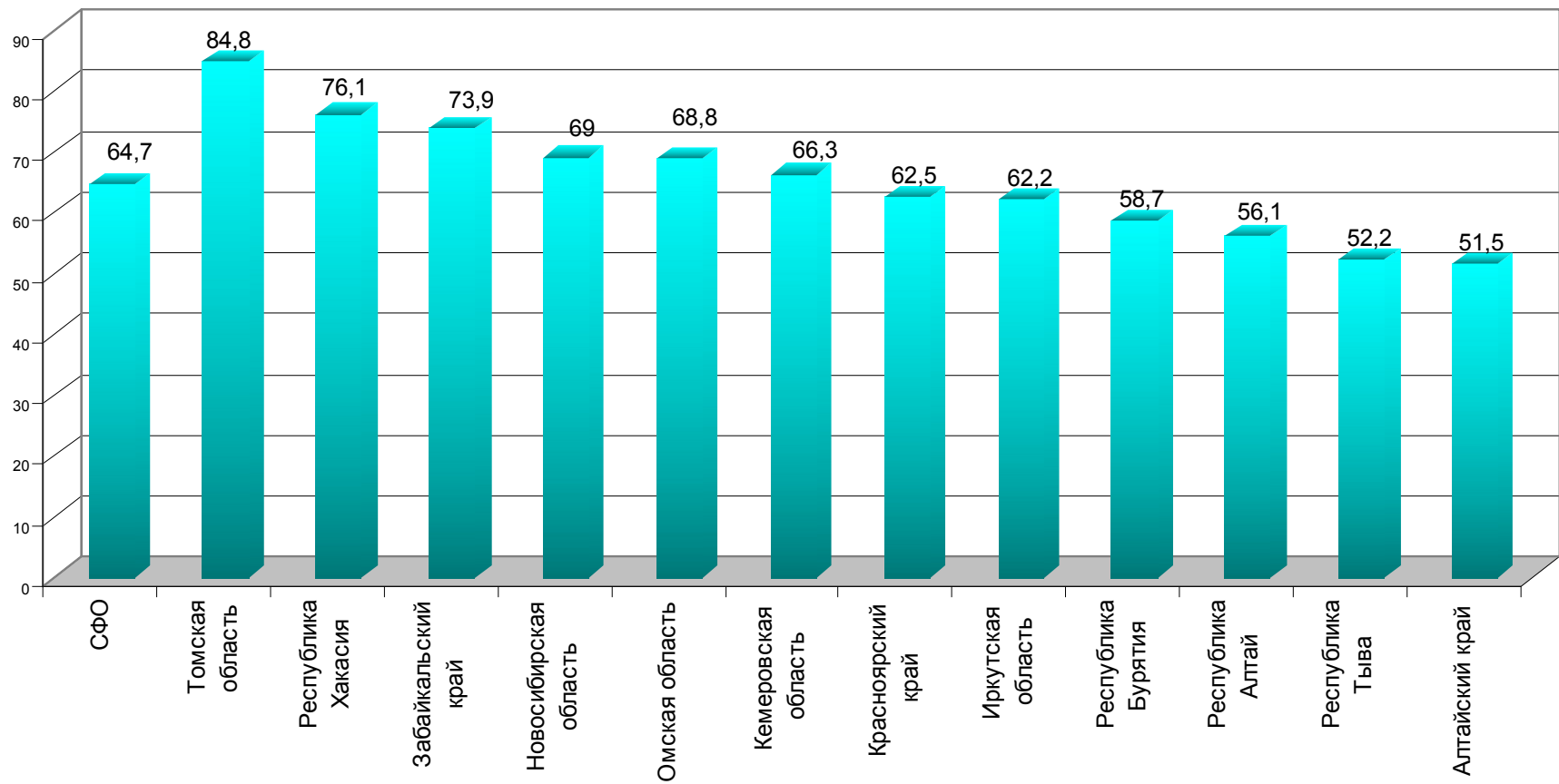
**Доля больных, имеющих инвалидность в связи с туберкулезом, от числа контингентов
на конец отчетного года ***

(ф. №33, по подчинению Минздравсоцразвития России, %)

Территории	2009		2010		2011	
	Абс.	Показатель	Абс.	Показатель	Абс.	Показатель
СФО	16430	29,3	15234	27,7	13629	25,4
Республика Алтай	269	44,6	253	40,4	238	37,8
Республика Бурятия	507	21,0	499	21,2	446	19,6
Республика Тыва	688	31,5	663	30,0	692	30,8
Республика Хакасия	540	34,1	614	42,5	488	35,6
Алтайский край	1586	18,9	1489	18,6	1398	17,6
Забайкальский край	594	25,0	819	34,7	748	34,1
Красноярский край	3295	44,6	2556	35,4	1977	28,0
Иркутская область	2694	28,8	2666	27,0	2663	26,5
Кемеровская область	2509	35,7	2280	33,0	1886	27,2
Новосибирская область	2325	33,5	2170	32,6	2065	32,1
Омская область	927	14,1	846	13,7	703	12,9
Томская область	496	38,0	379	31,2	325	29,6

* по данным ФГБУ «Новосибирский научно-исследовательский институт туберкулеза» Минздравсоцразвития России и территориальных органов управления здравоохранением

Летальность впервые выявленных больных туберкулезом *
(ф. №33, в % к среднегодовой численности впервые выявленных больных)

Территории	2005	2006	2007	2008	2009	2010	2011
СФО	6,2	5,2	4,9	4,9	4,4	4,4	5,1
Республика Алтай	6,1	2,9	2,8	4,9	1,7	1,3	3,5
Республика Бурятия	3,2	2,4	1,9	2,5	1,6	2,6	2,4
Республика Тыва	3,3	4,5	4,7	5,9	3,5	5,2	4,4
Республика Хакасия	5,3	4,9	6,3	6,2	3,7	3,3	3,3
Алтайский край	5,5	5,1	4,2	4,4	4,0	4,1	4,5
Забайкальский край	5,2	5,1	3,3	2,2	2,6	2,1	2,0
Красноярский край	7,1	5,7	5,7	5,5	4,5	4,7	5,3
Иркутская область	8,3	6,9	6,5	6,8	7,2	7,6	7,7
Кемеровская область	8,5	7,3	6,2	5,9	5,0	5,2	6,1
Новосибирская область	5,5	5,1	4,7	4,7	5,1	4,1	6,0
Омская область	4,5	3,1	3,6	3,6	2,4	2,0	3,1
Томская область	3,8	5,3	3,6	4,1	3,7	3,5	2,5

* по данным ФГБУ «Новосибирский научно-исследовательский институт туберкулеза» Минздравсоцразвития России и территориальных органов управления здравоохранением

Распространенность туберкулеза с множественной лекарственной устойчивостью (MDR) *

(ф. №33, по подчинению Минздравсоцразвития России, на 100 тысяч населения)

Территории	2005	2006	2007	2008	2009	2010	2011
СФО	34,0	34,6	32,7	34,6	38,8	41,6	46,5
Республика Алтай	36,8	20,5	49,2	58,3	48,8	43,1	41,6
Республика Бурятия	16,4	20,2	19,1	25,5	38,0	47,9	62,5
Республика Тыва	192,1	199,0	91,5	154,7	127,0	169,0	267,8
Республика Хакасия	42,4	58,8	59,9	65,7	62,0	59,0	56,9
Алтайский край	16,9	14,9	13,8	12,2	18,5	18,9	19,9
Забайкальский край	19,3	18,6	13,6	14,0	16,1	21,6	28,1
Красноярский край	24,8	29,2	30,6	31,4	37,2	37,3	42,7
Иркутская область	11,2	11,9	15,9	17,5	20,1	22,2	25,8
Кемеровская область	42,3	48,0	53,2	50,8	57,4	62,8	66,3
Новосибирская область	43,0	42,5	40,9	47,9	57,4	57,0	58,3
Омская область	45,5	37,2	28,1	29,4	30,3	35,4	38,2
Томская область	60,4	62,9	54,9	45,3	38,6	36,3	36,7

* по данным ФГБУ «Новосибирский научно-исследовательский институт туберкулеза» Минздравсоцразвития России и территориальных органов управления здравоохранением

Всего случаев туберкулеза (активного) в сочетании с ВИЧ-инфекцией среди населения (с учетом ведомств)*

(ф. №61, т. 2002, на 100 тысяч населения)

Территории	2010		2011	
	Абс.	Показатель	Абс.	Показатель
СФО	6094	31,1	7297	37,7
Республика Алтай	6	2,8	7	3,4
Республика Бурятия	381	39,5	393	40,5
Республика Тыва	н/д	-	6	1,9
Республика Хакасия	21	3,9	33	6,2
Алтайский край	1045	42,0	1392	55,9
Забайкальский край	215	19,2	265	24,0
Красноярский край	335	11,6	580	20,5
Иркутская область	1764	70,5	1821	75,0
Кемеровская область	1332	46,8	1595	57,5
Новосибирская область	757	28,6	907	34,0
Омская область	160	8,0	245	12,4
Томская область	76	7,3	53	5,0

* по данным ФГБУ «Новосибирский научно-исследовательский институт туберкулеза» Минздравсоцразвития России и территориальных органов управления здравоохранением

8.2. ОНКОЛОГИЧЕСКАЯ СЛУЖБА

Таблица 8.15

Общая заболеваемость злокачественными новообразованиями по локализациям
(на 100 000 населения)

<i>Территории</i>	<i>Всего</i>		<i>В том числе:</i>									
			<i>зубы</i>		<i>полости рта и глотки</i>		<i>пищевода</i>		<i>желудка</i>		<i>ободочной кишки</i>	
	2010	2011	2010	2011	2010	2011	2010	2011	2010	2011	2010	2011
С Ф О	1795,2	1886,5	41,6	40,7	26,0	26,9	6,3	7,0	83,0	84,0	90,1	96,2
Республика Алтай	1073,0	1118,0	38,0	38,3	20,4	17,9	7,1	5,8	57,4	54,7	56,5	62,0
Республика Бурятия	1220,1	1250,5	33,8	37,2	23,8	21,0	9,3	12,2	86,7	88,7	59,7	63,5
Республика Тыва	565,5	624,1	10,1	10,1	11,0	9,7	7,6	8,1	39,4	48,4	12,3	16,2
Республика Хакасия	1354,7	1383,7	37,1	33,6	18,2	18,0	3,0	3,9	66,0	64,1	67,0	68,8
Алтайский край	2180,7	2341,4	75,1	74,8	25,0	26,1	4,3	4,9	84,5	87,2	104,4	115,5
Забайкальский край	1644,8	1741,5	51,0	51,3	25,1	25,9	9,6	10,4	84,9	88,1	61,8	66,3
Красноярский край	1684,4	1747,0	32,7	32,2	29,6	32,4	6,5	6,5	84,3	87,7	86,0	92,5
Иркутская область	1735,7	1848,2	31,0	30,1	28,5	30,9	7,1	7,7	92,4	92,1	97,0	104,0
Кемеровская область	1729,6	1795,4	42,4	41,4	24,8	25,0	6,6	7,3	79,9	78,8	75,8	76,9
Новосибирская область	2181,0	2246,2	42,8	39,5	29,3	30,2	6,4	6,5	87,8	85,8	116,8	121,1
Омская область	1854,9	2013,1	32,4	31,9	24,2	24,4	4,2	5,0	71,1	73,3	103,2	113,8
Томская область	1846,8	1909,1	34,6	32,9	23,2	23,6	6,3	8,7	94,5	93,7	96,5	103,1



Рис. 8.7. Общая заболеваемость злокачественными новообразованиями по локализациям в 2011 году (на 100 000 населения).

Территории	<i>В том числе:</i>											
	прямой кишки, ректосигмоидного соединения, ануса		гортани		трахеи, бронхов, легкого		костей и мягких тканей		меланома кожи		другие новообразования кожи	
	2010	2011	2010	2011	2010	2011	2010	2011	2010	2011	2010	2011
С Ф О	68,7	72,7	28,2	29,0	87,5	90,6	27,6	30,4	34,3	36,5	214,9	225,3
Республика Алтай	38,4	38,7	11,9	14,0	52,7	50,8	19,5	15,0	28,9	25,7	103,4	109,9
Республика Бурятия	46,9	49,3	15,3	16,4	85,0	83,2	17,3	43,7	16,8	16,5	94,6	89,2
Республика Тыва	17,4	16,6	5,7	6,8	24,6	28,6	15,1	15,9	7,3	7,1	58,1	60,4
Республика Хакасия	54,0	61,1	16,1	18,2	50,1	53,7	19,8	20,9	21,9	22,5	168,4	174,0
Алтайский край	78,3	81,5	32,6	34,9	99,7	105,2	32,0	33,0	43,6	47,0	325,0	347,1
Забайкальский край	44,1	46,5	21,1	21,3	84,5	89,7	23,3	25,4	29,2	30,0	191,7	191,1
Красноярский край	67,9	72,7	23,9	24,8	103,7	109,3	22,0	22,5	33,1	35,5	128,2	129,7
Иркутская область	65,3	70,6	23,5	23,6	72,5	73,5	33,1	33,8	34,4	36,9	191,8	207,2
Кемеровская область	68,7	71,5	39,1	39,7	74,3	77,7	24,8	27,8	35,7	36,5	211,9	221,8
Новосибирская область	83,4	88,8	39,2	39,6	104,7	105,5	43,3	44,9	49,8	52,4	289,4	296,6
Омская область	83,4	87,7	25,1	25,9	95,6	98,4	18,7	21,9	24,6	29,3	263,6	291,5
Томская область	65,8	70,1	24,4	25,1	76,4	80,5	28,1	28,7	29,0	30,2	202,7	207,0

Территории	В том числе:									
	предстательной железы*		мочевого пузыря		щитовидной железы		злокачественные лимфомы		лейкемии	
	2010	2011	2010	2011	2010	2011	2010	2011	2010	2011
С Ф О	137,8	157,0	49,1	52,4	103,7	110,3	60,5	63,5	39,9	40,9
Республика Алтай	50,4	55,1	26,6	29,1	76,4	82,8	35,6	34,9	9,0	7,7
Республика Бурятия	40,3	53,4	28,9	31,9	33,8	34,5	31,0	29,0	21,2	19,7
Республика Тыва	19,5	22,0	7,9	9,1	8,5	9,1	15,8	17,2	18,6	20,4
Республика Хакасия	68,9	71,0	36,0	35,3	41,9	45,3	44,5	41,7	19,5	17,3
Алтайский край	145,2	170,2	58,7	63,7	230,1	251,7	66,6	73,1	45,4	45,5
Забайкальский край	112,7	129,7	38,7	42,5	108,1	114,1	46,7	48,8	22,5	23,1
Красноярский край	134,5	135,3	51,3	51,8	56,7	59,1	66,1	69,4	52,9	53,7
Иркутская область	123,0	140,9	37,7	42,0	81,2	88,7	62,6	68,5	41,3	41,6
Кемеровская область	104,9	123,0	42,1	48,4	121,0	124,3	52,9	54,2	43,1	44,0
Новосибирская область	212,3	242,2	66,2	68,1	80,7	85,1	80,9	83,3	44,1	45,3
Омская область	148,3	191,5	57,2	62,0	126,6	138,1	55,5	60,1	30,0	33,9
Томская область	255,4	258,3	60,6	60,3	79,6	81,0	71,8	73,1	47,2	51,3

* показатели рассчитаны на мужское население

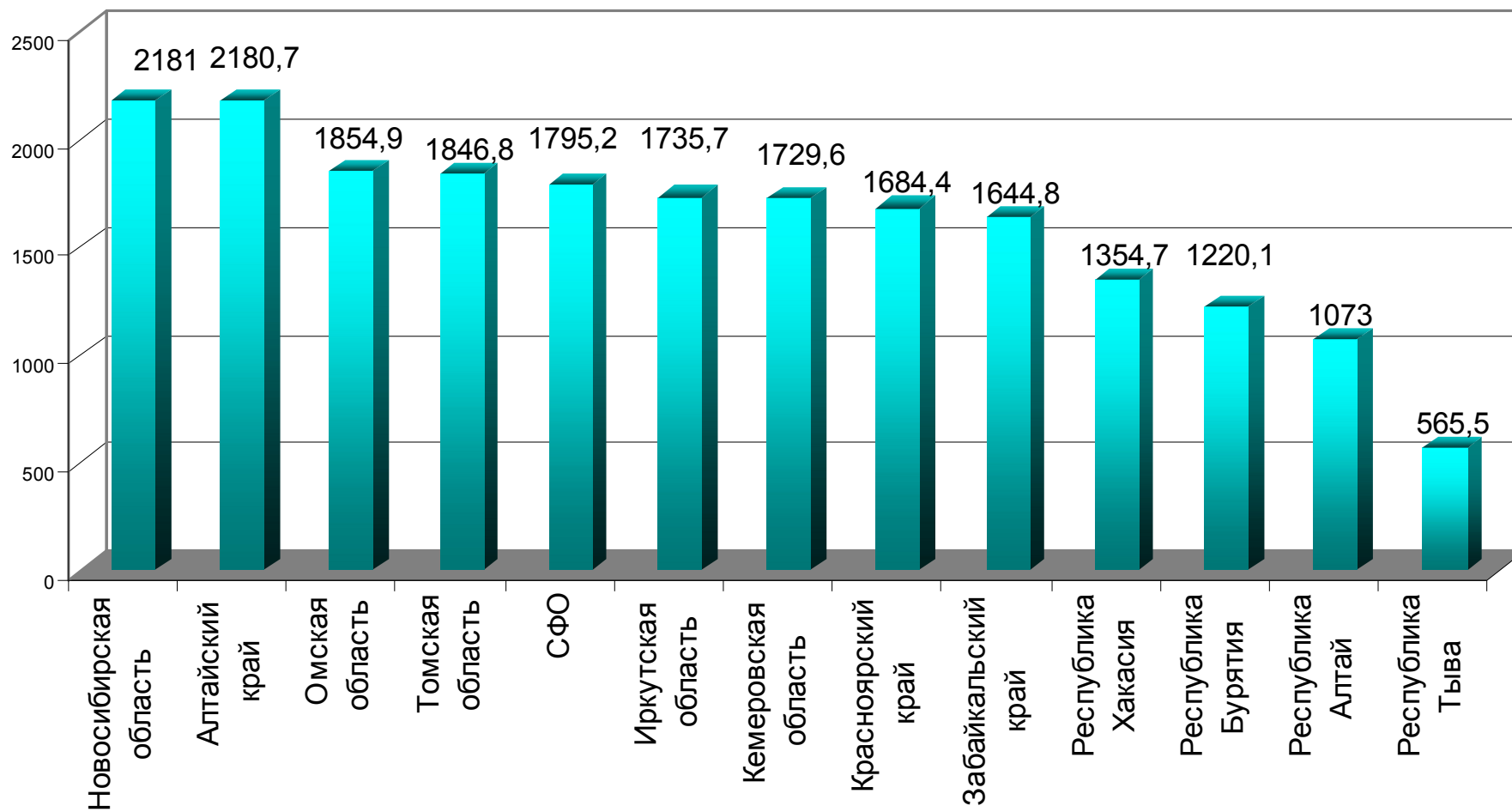
**Контингенты больных с впервые в жизни установленным диагнозом злокачественного новообразования
и число больных, состоящих под диспансерным наблюдением на конец года (всего)**

Территории	Число больных с впервые в жизни установленным диагнозом злокачественного новообразования, учтенных онкологическим учреждением						Число больных злокачественным новообразованиями, состоящих под диспансерным наблюдением в онкологических учреждениях на конец соотв. года					
	Абсолютные числа			На 100000 населения			Абсолютные числа			На 100000 населения		
	2009	2010	2011	2009	2010	2011	2009	2010	2011	2009	2010	2011
С Ф О	64268	64840	65441	328,6	331,4	339,9	338232	351160	363188	1728,7	1794,7	1886,5
Республика Алтай	498	442	496	237,1	209,7	240,2	2161	2261	2309	1025,2	1072,6	1118,0
Республика Бурятия	2515	2509	2388	261,4	260,4	245,8	11086	11756	12149	1150,6	1220,2	1250,5
Республика Тыва	406	437	462	128,7	137,9	149,9	1742	1793	1923	549,6	565,7	624,1
Республика Хакасия	1549	1560	1643	287,6	289,3	308,7	7264	7304	7365	1347,2	1354,7	1383,7
Алтайский край	9191	9163	9568	368,5	367,8	395,8	52426	54314	56601	2104,1	2179,8	2341,4
Забайкальский край	2870	2836	2881	256,9	253,8	260,5	17851	18372	19264	1597,7	1644,3	1741,5
Красноярский край	8776	8885	8789	303,4	306,9	310,7	45511	48745	49424	1772,2	1683,9	1747,0
Иркутская область	8266	8524	8692	330,1	340,5	358,0	41396	43438	44874	1653,8	1735,4	1848,2
Кемеровская область	9425	9175	9103	334,0	325,2	329,7	49184	48785	49576	1743,1	1729,0	1795,4
Новосибирская область	10675	10693	10690	403,5	403,4	400,9	55347	57793	59895	2087,9	2180,1	2246,2
Омская область	6777	7002	7228	336,6	347,9	365,7	35632	37323	39790	1770,6	1854,6	2013,1
Томская область	3320	3614	3501	318,8	346,2	333,9	18632	19276	20018	1784,6	1846,3	1909,1

Выявляемость злокачественных новообразований, степень распространенности опухолевого процесса, морфологическая верификация, доля больных, состоящих на учете 5 лет и более

Территории	Уд. вес больных с впервые в жизни установленным диагнозом, выявленных активно						Уд. вес больных с впервые в жизни установленным диагнозом, подтвержденным морфологически		Удельный вес больных состоящих на учете 5 лет и более	
	% от всех впервые взятых на учет		т.ч. имели I-II стадии заболевания		Из них визуальной локализации					
	2010	2011	2010	2011	2010	2011	2010	2011	2010	2011
С Ф О	13,23	14,9	43,93	64,2	37,2	42,4	84,97	85,7	49,84	50,0
Республика Алтай	26,92	16,9	45,70	73,8	40,3	58,3	84,39	88,1	47,72	47,1
Республика Бурятия	10,32	13,4	30,09	15,7	0,8	8,8	76,13	70,5	50,09	50,4
Республика Тыва	5,95	4,1	37,99	131,6	96,2	131,6	76,89	69,4	44,45	43,5
Республика Хакасия	12,24	16,1	36,41	28,3	45,5	16,6	80,32	86,0	45,82	45,5
Алтайский край	22,69	21,8	53,85	62,0	43,7	45,4	87,70	88,7	52,78	52,8
Забайкальский край	16,40	15,7	51,02	78,1	38,1	53,6	83,53	88,5	59,62	59,7
Красноярский край	14,62	12,1	34,91	75,9	46,6	57,1	83,16	87,4	47,29	49,1
Иркутская область	9,53	13,8	41,01	62,2	30,9	39,5	89,37	90,4	48,79	48,8
Кемеровская область	11,36	10,9	42,87	67,6	26,6	35,3	87,34	82,8	53,03	51,2
Новосибирская область	10,93	12,3	48,41	70,4	44,0	49,4	82,32	83,0	44,46	44,7
Омская область	11,54	23,0	43,93	64,5	30,7	39,8	83,09	86,2	50,53	50,7
Томская область	8,61	8,5	45,07	62,0	15,4	18,5	87,83	84,0	49,99	51,2

**Структура первичной заболеваемости по локализации
и стадиям злокачественного процесса в (%)**

Локализация опухоли	I-II стадия			III стадия			IV стадия		
	2009	2010	2011	2009	2010	2011	2009	2010	2011
Всего	43,25	45,1	46,2	23,50	24,8	22,8	22,89	22,2	22,1
В т.ч. у детей 14 лет включительно	23,65	21,8	23,6	13,88	20,0	13,9	11,31	10,9	8,3
Из общего числа – новообразования губы	79,22	76,4	75,8	12,12	16,2	15,5	6,71	6,5	7,0
полости рта и глотки	23,25	20,7	24,7	41,08	43,7	42,7	31,91	32,1	29,3
пищевода	20,56	20,6	20,0	31,92	33,5	34,4	34,82	36,1	35,1
желудка	20,80	21,4	23,0	24,85	23,3	24,8	42,13	45,2	42,4
ободочной кишки	36,98	38,1	39,0	28,50	28,2	26,5	28,0	28,5	29,2
прямой кишки, ректосигмоидного соединения, ануса	42,92	43,6	45,6	25,11	27,2	25,3	25,01	24,6	25,1
гортани	22,97	27,0	29,3	56,23	51,8	53,1	17,03	18,4	14,6
трахеи, бронхов, легкого	25,14	25,2	25,8	28,54	28,3	28,9	34,59	36,4	36,3
костей и мягких тканей	37,48	38,2	31,6	19,13	24,0	22,5	20,68	18,4	29,1
меланома кожи	67,95	66,6	69,8	17,37	17,5	14,6	10,61	10,9	11,0
другие новообразования кожи	95,09	95,0	94,6	3,68	3,6	3,1	0,49	0,5	0,6
молочной железы	62,29	61,4	63,7	26,77	27,7	25,8	9,91	10,1	9,0
шейки матки	56,22	54,4	58,1	31,91	34,9	30,7	10,13	8,7	8,4
тела матки	75,14	74,0	72,3	14,17	16,0	16,3	6,54	6,9	6,6
яичника	33,63	32,2	34,3	40,54	42,4	40,0	23,19	23,5	22,0
предстательной железы	37,83	39,9	46,7	37,25	36,9	35,0	21,32	19,5	15,5
мочевого пузыря	55,50	59,4	61,7	28,05	24,4	23,4	10,99	9,4	10,0
щитовидной железы	76,60	75,0	77,2	15,18	15,1	14,2	6,54	7,8	6,3
злокачественные лимфомы	27,98	28,1	30,0	21,26	22,0	22,0	16,06	16,4	20,5

**Структура первичной заболеваемости по стадиям процесса
в субъектах РФ в 2009-2011 г. (%)**

Территории	I-II стадия			III стадия			IV стадия			Стадия заболевания не установлена		
	2009	2010	2011	2009	2010	2011	2009	2010	2011	2009	2010	2011
С Ф О	43,3	43,9	46,2	23,5	23,5	22,8	22,9	23,0	22,1	10,4	9,5	8,9
Республика Алтай	49,0	45,7	43,3	24,7	24,7	20,2	24,7	27,6	31,7	1,6	2,0	4,8
Республика Бурятия	27,5	30,1	33,8	46,4	41,3	38,7	23,3	23,6	22,8	2,8	5,0	4,8
Республика Тыва	29,3	38,0	34,2	19,9	18,3	22,7	36,7	36,6	25,2	14,0	7,1	17,9
Республика Хакасия	45,4	36,4	41,3	23,4	23,7	24,3	21,6	23,3	21,8	9,4	16,6	12,5
Алтайский край	52,4	53,8	56,6	19,7	19,6	18,4	17,8	18,0	17,0	10,0	8,6	8,0
Забайкальский край	53,7	51,0	55,2	21,5	23,3	20,7	20,4	21,2	20,8	4,4	4,4	3,2
Красноярский край	32,1	34,9	33,9	23,1	22,4	23,2	19,6	20,6	22,0	25,2	22,1	20,9
Иркутская область	40,7	41,0	43,8	17,8	17,4	16,6	34,8	34,5	33,2	6,7	7,1	6,3
Кемеровская область	43,8	42,9	45,4	37,2	38,1	36,3	17,0	17,2	16,1	2,0	1,9	2,3
Новосибирская область	47,2	48,4	50,0	16,2	16,3	16,6	23,9	23,6	22,7	12,7	11,7	10,8
Омская область	41,8	43,9	47,8	20,8	23,0	22,9	26,8	24,9	21,1	10,6	8,2	8,2
Томская область	44,9	45,1	45,4	23,8	24,8	25,8	22,1	22,2	21,8	9,2	7,9	7,0

Поздняя выявляемость (III-IV ст.) злокачественных новообразований женских половых органов
(с впервые в жизни установленным диагнозом % от числа, взятых под наблюдение)

Территории	Всего				В том числе:			
					Молочная железа			
	2010		2011		2010		2011	
	абс. ч	пок-ль	абс. ч.	пок-ль	абс. ч	пок-ль	абс. ч	пок-ль
С Ф О	5184	39,5	5122	37,0	2730	37,8	2571	34,9
Республика Алтай	28	34,6	40	40,4	14	34,1	21	43,8
Республика Бурятия	262	49,9	238	44,2	117	40,1	80	32,0
Республика Тыва	32	34,0	47	37,6	11	27,5	17	36,2
Республика Хакасия	153	45,4	162	41,8	77	46,7	69	37,9
Алтайский край	566	33,0	542	30,2	285	31,5	260	27,4
Забайкальский край	216	33,2	261	33,2	101	32,5	118	32,1
Красноярский край	658	34,6	667	33,8	395	37,6	369	34,8
Иркутская область	851	48,3	808	42,5	410	43,3	408	40,2
Кемеровская область	842	43,2	811	40,4	460	42,2	438	39,8
Новосибирская обл.	701	37,3	679	33,7	368	34,4	311	27,8
Омская область	589	40,8	602	42,6	366	41,5	347	44,0
Томская область	286	35,6	265	33,7	126	29,2	133	30,0

Территории	В том числе:											
	Шейка матки				Тело матки				Яичники			
	2010		2011		2010		2011		2010		2011	
	абс. ч	пок-ль	абс. ч	пок-ль	абс. ч	пок-ль	абс. ч	пок-ль	абс. ч	пок-ль	абс. ч	пок-ль
С Ф О	946	43,6	893	39,1	508	22,9	546	22,9	1000	65,7	1112	62,0
Республика Алтай	5	29,4	6	24,0	3	23,1	3	25,0	6	60,0	10	71,4
Республика Бурятия	56	58,3	69	51,1	32	50,8	30	42,9	57	77,0	59	71,1
Республика Тыва	10	28,6	11	23,9	1	14,3	3	37,5	10	83,3	16	66,7
Республика Хакасия	36	51,4	43	48,9	14	24,1	17	27,4	26	59,1	33	58,9
Алтайский край	90	31,3	83	28,2	50	15,4	45	12,8	141	71,6	154	77,0
Забайкальский край	54	28,4	56	25,8	14	19,7	23	25,0	47	60,3	64	58,7
Красноярский край	101	31,9	106	34,9	67	19,9	66	18,4	95	48,5	126	50,0
Иркутская область	221	66,6	180	50,6	62	23,6	80	26,2	158	71,5	140	62,2
Кемеровская область	119	45,2	94	35,1	116	30,4	117	30,0	147	68,4	162	64,5
Новосибирская обл.	108	45,0	101	44,1	70	20,5	103	26,3	155	68,6	164	58,8
Омская область	82	45,6	93	45,1	52	22,1	41	19,1	89	60,5	121	59,6
Томская область	64	44,8	51	44,3	27	21,4	18	13,8	69	67,0	63	64,9



Рис. 8.8. Число больных с впервые в жизни установленным диагнозом злокачественного новообразования, учтенных онкологическим учреждением по СФО за 2011 г.

Структура методов лечения онкологических больных в субъектах РФ (%)

Территории	Хирургическое		Лучевое		Лекарственное		Комбини- рованное		Химиолучевое	
	2010	2011	2010	2011	2010	2011	2010	2011	2010	2011
С Ф О	44,9	46,5	13,2	14,5	5,1	4,8	34,7	32,5	2,1	3,7
Республика Алтай	41,7	44,6	10,3	8,1	13,5	4,5	29,5	38,3	5,1	9,0
Республика Бурятия	46,9	44,0	13,1	14,1	5,0	4,8	32,0	35,7	3,1	2,6
Республика Тыва	15,3	16,0	22,6	36,8	3,4	4,9	50,3	38,0	8,5	8,5
Республика Хакасия	57,8	54,6	7,7	8,0	0,2	1,3	33,5	35,7	0,9	0,9
Алтайский край	41,2	47,1	14,8	13,8	6,7	4,1	35,0	32,1	2,3	5,9
Забайкальский край	41,3	49,2	17,8	21,8	4,8	2,4	33,4	25,2	2,7	2,6
Красноярский край	38,4	44,8	15,1	13,3	4,1	3,6	39,4	36,8	3,0	2,9
Иркутская область	37,0	35,9	15,9	17,3	6,6	7,5	40,0	39,1	0,6	0,5
Кемеровская область	61,0	55,4	0,0	6,4	1,5	3,0	36,7	33,5	0,8	3,4
Новосибирская область	52,2	51,8	12,8	12,9	6,2	5,6	26,9	27,5	2,1	4,5
Омская область	34,6	37,9	20,9	24,9	4,3	7,9	34,9	26,6	5,2	5,1
Томская область	49,4	56,6	20,6	17,1	10,6	0,5	18,4	21,9	0,9	8,0

Таблица 8.22

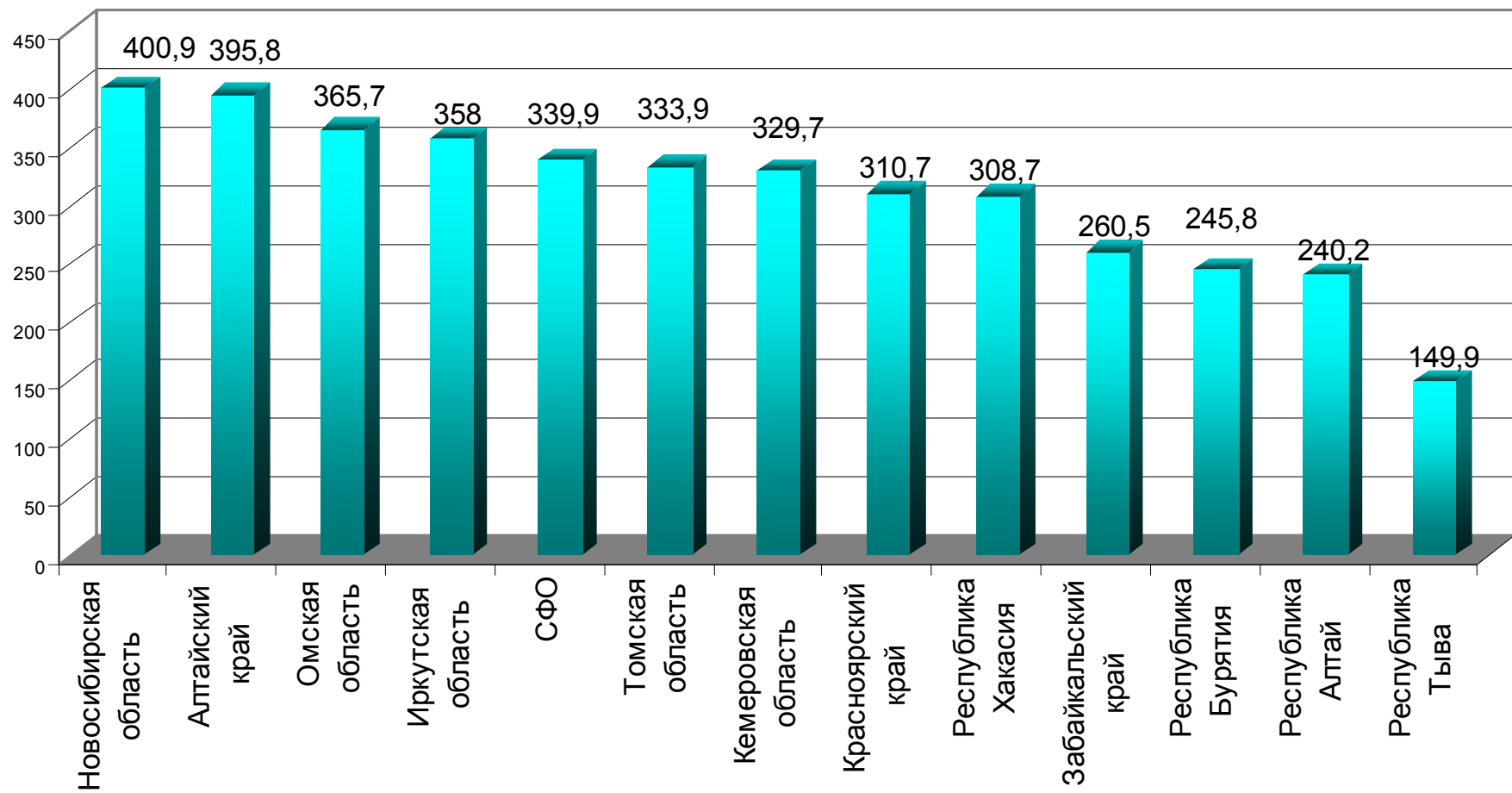
Смертность от злокачественных новообразований по локализации опухоли по СФО, (%)

Локализации опухоли	Умерло в отчетном году из состоящих на учете на конец прошлого года						Из числа впервые взятых на учет в предыдущем году умерло до 1 года с момента установления диагноза					
	Абс.ч.			%			Абс.ч.			%		
	2009	2010	2011	2009	2010	2011	2009	2010	2011	2009	2010	2011
Всего	37491	36117	35452	100	100	100	19437	19553	18787	100	100	100
в т.ч. губы, полости рта и глотки	1186	1154	1118	3,2	3,2	3,2	599	540	538	3,1	2,8	2,9
Пищевода	798	739	745	2,1	2,0	2,1	569	523	506	2,9	2,7	2,7
Желудка	4489	4166	3951	12,0	11,5	11,1	2779	2771	2615	14,3	14,2	13,9
Ободочной кишки	2509	2411	2400	6,7	6,7	6,8	1305	1311	1206	6,7	6,7	6,4
Прямой кишки, ректосигмоидального соединения, ануса	2054	2018	2048	5,5	5,6	5,8	972	937	825	5,0	4,8	4,4
Гортани	598	556	593	1,6	1,5	1,7	246	231	218	1,3	1,2	1,2
Трахеи, бронхов, легкого	7320	7232	7018	19,5	20,0	19,8	4618	4690	4527	23,8	24,0	24,1
Меланома кожи	365	380	387	1,0	1,1	1,1	135	121	112	0,7	0,6	0,6
Молочной железы	3151	3019	3034	8,4	8,4	8,6	659	589	635	3,4	3,0	3,4
Шейки матки	1151	1080	1026	3,1	3,0	2,9	421	396	416	2,2	2,0	2,2
Тела матки	731	721	710	1,9	2,0	2,0	267	256	268	1,4	1,3	1,4
Яичника	1005	969	975	2,7	2,7	2,8	420	423	432	2,2	2,2	2,3
Предстательной железы	1339	1346	1313	3,6	3,7	3,7	436	426	427	2,2	2,2	2,3
Мочевого пузыря	891	865	783	2,4	2,4	2,2	390	353	343	2,0	1,8	1,8
Щитовидной железы	177	174	159	0,5	0,5	0,4	76	57	79	0,4	0,3	0,4
Злокачественные лимфомы	955	914	933	2,5	2,5	2,6	452	459	411	2,3	2,3	2,2
Лейкемии	798	721	751	2,1	2,0	2,1	376	376	342	1,9	1,9	1,8
Прочие	7974	7652	7508	21,3	21,2	21,2	4717	5094	4887	24,3	26,1	26,0

**Летальность женщин от злокачественных новообразований женских половых органов
в первый год с момента установления диагноза (% от числа впервые взятых на учет в предыдущем году)**

Территории	Молочная железа			Шейка матки			Тело матки			Яичники		
	2009	2010	2011	2009	2010	2011	2009	2010	2011	2009	2010	2011
С Ф О	10,05	8,2	9,12	19,9	18,2	18,82	13,2	11,5	12,01	26,8	27,8	25,43
Республика Алтай	11,36	17,1	12,50	16,7	23,5	12,00	16,7	15,4	0,00	0,00	50,0	21,43
Республика Бурятия	8,92	7,2	10,84	29,6	28,1	15,79	19,6	12,7	14,29	39,7	29,7	36,25
Республика Тыва	17,78	0,0	6,82	30,4	2,9	15,56	50,0	14,3	0,00	13,3	8,3	28,57
Республика Хакасия	8,7	7,9	9,20	25,4	21,4	12,64	21,0	12,1	19,67	32,5	15,9	20,00
Алтайский край	8,95	7,7	8,73	13,4	14,2	16,72	14,4	6,5	11,59	24,9	29,9	31,91
Забайкальский край	9,80	9,6	5,85	12,1	10,5	12,92	10,8	18,3	13,10	32,0	24,4	13,59
Красноярский край	10,75	7,7	9,73	15,7	14,5	17,45	11,7	9,5	7,37	20,9	17,3	16,46
Иркутская область	9,7	9,6	12,03	26,7	24,7	22,29	12,4	10,3	11,97	26,2	29,4	33,85
Кемеровская область	7,91	6,4	6,02	17,6	16,7	22,50	15,7	11,0	14,00	23,0	19,1	23,01
Новосибирская область	10,06	9,1	7,94	19,4	20,8	23,68	9,6	13,8	10,67	28,8	36,7	26,01
Омская область	12,62	9,0	11,33	19,5	25,0	14,87	13,8	19,6	16,24	26,9	38,8	19,39
Томская область	12,83	7,0	10,67	26,9	14,7	28,07	12,1	7,9	13,82	41,8	29,1	42,39

**Смертность от злокачественных новообразований женских половых органов
(на 100 000 женского населения) ***

Территории	Молочная железа			Шейка матки			Тело матки			Яичники		
	2009	2010	2011	2009	2010	2011	2009	2010	2011	2009	2010	2011
С Ф О	30,09	28,81	28,95	10,99	10,31	9,79	6,98	6,88	6,78	9,25	9,25	9,30
Республика Алтай	18,19	19,85	21,66	15,46	14,44	9,93	4,55	5,41	1,80	9,02	9,09	11,73
Республика Бурятия	24,07	20,65	24,19	17,76	13,37	15,14	7,69	2,16	5,11	9,83	9,86	12,19
Республика Тыва	11,48	7,19	8,38	10,88	14,37	11,98	0,60	1,80	0,00	5,39	5,44	10,78
Республика Хакасия	32,47	28,44	31,22	16,58	10,41	15,61	7,67	6,94	7,28	10,06	10,02	11,45
Алтайский край	31,09	30,19	28,55	8,87	9,34	7,40	7,08	7,32	8,29	8,44	8,42	10,01
Забайкальский край	27,95	32,40	26,74	16,46	14,57	12,34	4,97	6,00	4,46	8,40	8,40	9,26
Красноярский край	28,45	23,88	24,92	10,76	9,77	8,93	7,13	6,41	4,98	6,93	6,93	5,95
Иркутская область	31,1	30,70	28,99	12,6	12,04	11,52	5,6	5,35	5,87	10,33	10,33	8,47

Продолжение таблицы 8.24

Территории	Молочная железа			Шейка матки			Тело матки			Яичники		
	2009	2010	2011	2009	2010	2011	2009	2010	2011	2009	2010	2011
Кемеровская область	32,54	32,10	31,70	10,32	9,87	10,72	8,22	10,00	10,26	9,67	9,66	10,39
Новосибирская область	32,41	28,37	33,82	7,44	7,13	6,92	6,59	6,64	6,99	10,69	10,73	10,69
Омская область	31,59	31,43	31,62	10,13	9,59	7,01	8,01	8,57	6,82	9,49	9,49	8,66
Томская область	28,74	35,04	30,01	9,76	11,74	13,23	8,86	6,90	7,08	11,18	10,84	9,32



Рис. 8.9. Смертность от злокачественных новообразований женских половых органов (молочная железа) в 2011 г. (на 100 000 женского населения).

8.3. ПСИХИАТРИЧЕСКАЯ СЛУЖБА

Таблица 8.25

Контингенты психических больных, находящихся под диспансерным наблюдением (абс.ч.)

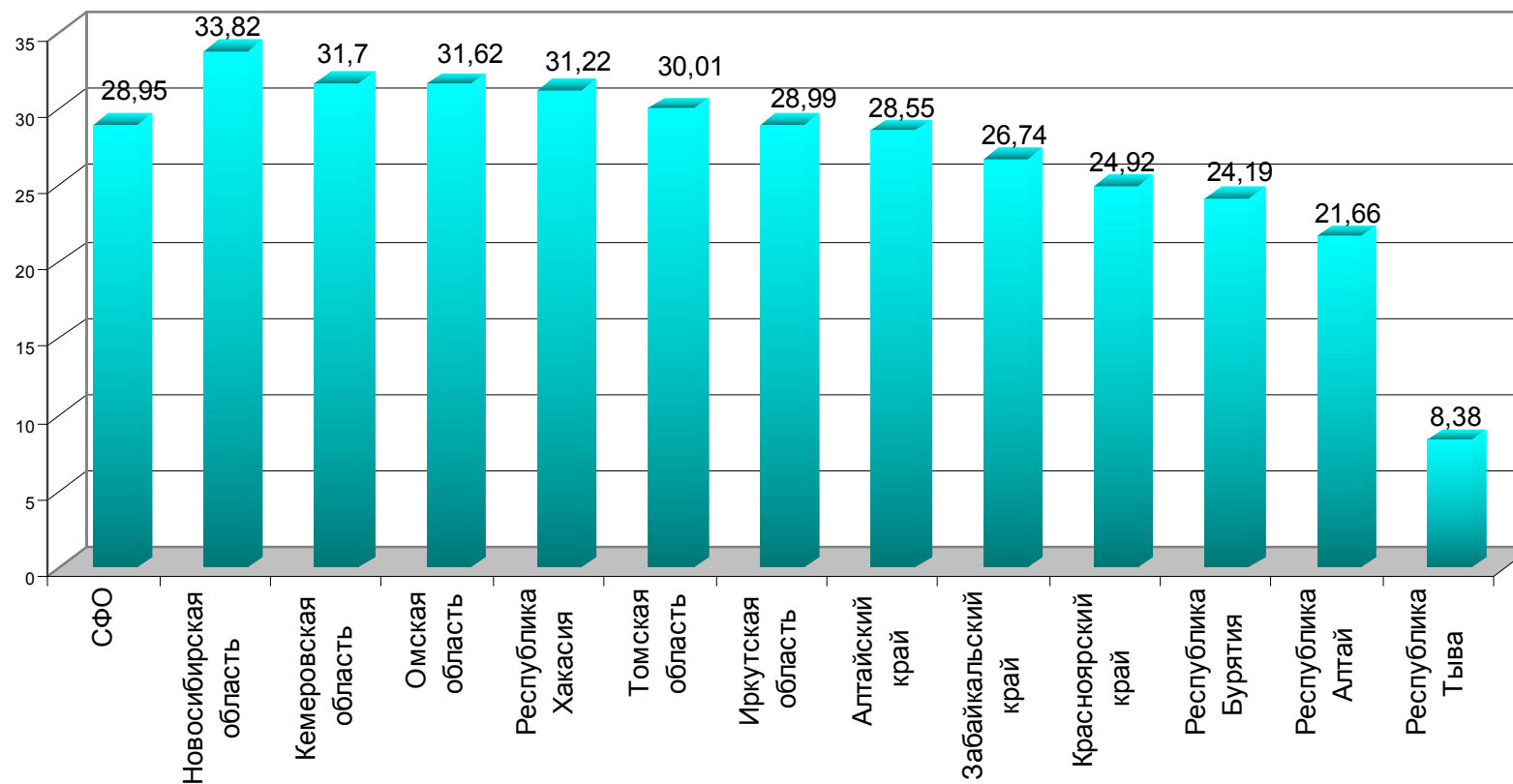
Территории	Состоит под наблюдением больных								
	Всего			в том числе:					
				Детей (0-14 лет)			Подростков (15-17 лет)		
	2009	2010	2011	2009	2010	2011	2009	2010	2011
С Ф О	265571	252449	247258	42716	39942	38871	16581	15396	14345
Республика Алтай	3279	3354	3210	596	670	646	234	219	236
Республика Бурятия	16741	15320	13255	1522	1479	1349	596	554	500
Республика Тыва	3327	3501	3594	168	152	149	136	129	116
Республика Хакасия	12333	12128	11298	2407	2257	2147	989	934	811
Алтайский край	24968	22906	22375	5402	5107	4850	2158	1910	1864
Забайкальский край	10688	11168	11356	682	704	770	516	481	468
Красноярский край	36411	36722	36405	7676	7769	7667	2832	2682	2570
Иркутская область	38366	37836	37970	7188	6732	6690	2163	2192	2009
Кемеровская область	40853	35990	34774	6756	5939	5991	2622	2605	2418
Новосибирская обл.	40190	35682	34853	4997	3859	3610	2279	1726	1522
Омская область	24860	25138	25270	3133	3093	2932	1580	1511	1385
Томская область	13555	12704	12898	2189	2181	2070	476	453	446

Контингенты психических больных, получающих консультативно-лечебную помощь

Территории	Обратилось впервые в течение года за консультативно-лечебной помощью, чел.		Прекратили обращаться за лечебно-консультативной помощью				Больные, которым продолжает оказываться консультативно-лечебная помощь					
			Всего		Из них в связи с выздоровлением или стойким улучшением		Всего		Дети (0-14 лет)		Подростки (15-17 лет)	
	2010	2011	2010	2011	2010	2011	2010	2011	2010	2011	2010	2011
С Ф О	92873	92908	90235	88884	47196	35724	373140	380574	75791	77903	20430	20274
Республика Алтай	319	247	458	479	289	335	2469	2283	684	619	195	177
Республика Бурятия	2843	1785	1116	752	523	211	11863	14517	1762	1959	471	444
Республика Тыва	395	416	176	355	66	117	2886	2796	591	598	269	278
Республика Хакасия	818	1089	848	668	278	252	2062	2547	669	933	75	92
Алтайский край	31446	31580	32642	29948	23082	15390	89979	92279	19944	20547	4880	4938
Забайкальский край	3550	4241	4750	4638	1577	2263	23694	23054	5898	5701	1987	2003
Красноярский край	13983	13127	12009	10335	7812	5938	64770	67770	15097	16297	2744	2751
Иркутская область	6445	6445	5157	7389	480	698	30342	29398	4435	4126	2018	2030
Кемеровская область	11624	12008	11606	10676	4208	3656	40871	42313	6715	7133	2439	2437
Новосибирская область	5792	5727	4114	4287	2202	1852	42629	44977	8376	9312	2321	2183
Омская область	8924	8297	10583	9187	2846	1515	38433	37722	5401	5180	1562	1500
Томская область	6734	7946	6776	10170	3833	3497	23142	20918	6219	5498	1469	1441

Инвалидизация населения по психическим заболеваниям
(на 100 000 соответствующего населения)

Психические заболевания, являющиеся причиной инвалидизации/годы	Впервые признаны инвалидами			Имели группу инвалидности на конец отчетного года		
	Всего	в том числе:		Всего	в том числе:	
		Инвалидами III	Инвалидам и до 17 лет вкл.*		Инвалидами III	Инвалидами до 17 лет вкл.*
Психические расстройства всего	6331	866	2241	154605	18505	21410
Из них: Шизофрения, шизоаффективные психозы, шизоти-пическое расстройство, аффективные психозы с неконгруентным аффекту бредом	1611	276	84	45560	3697	841
Хронические неорганические психозы	433	67	200	4720	327	1159
Психические расстройства вследствие эпилепсии	231	49	44	11451	1621	655
Умственная отсталость	2170	289	1477	63766	8975	15995

Инвалидизация населения по психическим заболеваниям
(на 100 000 соответствующего населения)

Психические заболевания, являющиеся причиной инвалидизации /годы	Впервые признаны инвалидами						Имели группу инвалидности на конец отчетного года					
	Всего		в том числе:				Всего		в том числе:			
			Инвалидами III		Инвалидами до 17 лет вкл.*				Инвалидами III		Инвалидами до 17 лет вкл.*	
	2010	2011	2010	2011	2010	2011	2010	2011	2010	2011	2010	2011
Психические расстройства всего	32,80	32,89	5,13	4,5	51,3	58,36	782,5	803,1	89,6	96,1	525,5	557,5
Из них: Шизофрения, шизоаффективные психозы, шизотипическое расстройство, аффективные психозы с неконгруэнтным аффекту бредом	8,20	8,37	1,50	0,00	2,7	2,19	243,6	236,7	17,15	19,2	22,2	21,9
Хронические неорганические психозы	2,20	2,25	0,28	0,00	4,0	5,21	25,1	24,5	1,92	1,7	24,8	30,2
Психические расстройства вследствие эпилепсии	1,72	1,20	0,27	0,04	1,4	1,15	64,29	59,5	8,50	8,4	22,8	17,1
Умственная отсталость	10,77	11,27	1,97	0,00	32,9	38,46	320,3	331,2	46,06	46,6	387,3	416,5

* показатель рассчитан на 100 000 детского населения (до 17 лет включительно)

Инвалидизация населения по психическим заболеваниям в субъектах РФ
(на 100 000 населения)

Территории	Впервые признаны инвалидами:								Число больных, имеющих группу инвалидности	
	Всего		из них по заболеваниям:							
			Шизофрения и др.		Хронические неорганич. психозы		Умственная отсталость			
2010	2011	2010	2011	2010	2011	2010	2011	2010	2011	
С Ф О	32,80	32,89	8,20	8,37	2,20	2,25	10,77	11,27	782,53	803,06
Республика Алтай	28,46	16,95	5,69	3,87	0,95	2,91	8,06	4,84	934,11	888,49
Республика Бурятия	30,72	33,04	6,64	6,38	1,25	1,34	8,72	9,06	1033,77	1030,63
Республика Тыва	23,03	21,74	10,41	6,49	0,95	2,60	5,99	5,84	868,23	961,60
Республика Хакасия	27,08	25,74	4,64	2,44	0,93	1,13	14,10	12,40	749,30	752,42
Алтайский край	28,58	30,69	10,38	7,40	1,93	1,70	11,32	14,06	864,17	905,04
Забайкальский край	44,93	40,50	7,14	8,23	1,97	1,18	13,25	14,37	923,92	958,55
Красноярский край	27,81	29,83	7,12	6,19	1,35	1,70	10,23	11,70	661,76	694,28
Иркутская область	37,03	37,36	8,63	11,08	3,16	4,12	15,90	17,96	974,49	992,03
Кемеровская область	37,39	35,42	12,05	15,50	5,99	5,40	8,97	7,57	618,35	617,91
Новосибирская область	37,80	35,89	6,71	4,95	1,13	0,60	9,51	8,18	735,91	758,72
Омская область	27,08	26,46	7,26	7,34	0,40	0,46	9,09	9,36	703,69	720,75
Томская область	28,16	35,48	8,72	8,49	1,25	2,29	9,58	10,49	753,80	766,88



Рис. 8.10. Инвалидизация населения по психическим заболеваниям в субъектах РФ в 2011 году (на 100 000 населения).

8.4. НАРКОЛОГИЧЕСКАЯ СЛУЖБА

Таблица 8.30

**Контингенты больных, находящиеся под диспансерным наблюдением
и лица состоящие на профилактическом учете по нозологическим формам в СФО в 2010-2011 г.г.**

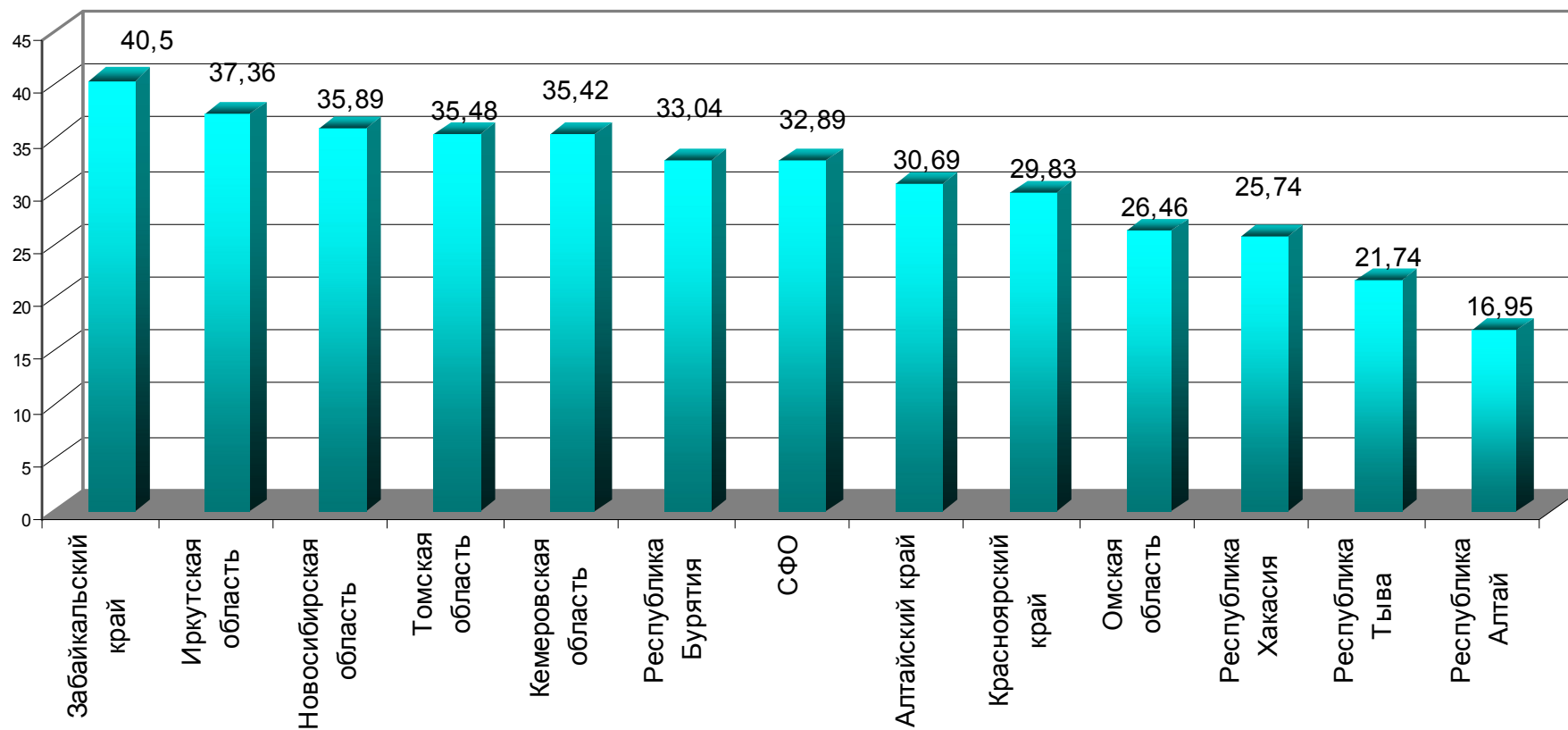
	Взято под наблюдение в течение года, человек				Снято с наблюдения в отчетном году				Состоит под наблюдением больных на конец отчетного года					
	всего		в т.ч. с впервые в жизни установленным диагнозом		с выздоровлением (длительным воздержанием)		в связи со смертью		всего		из них детей (0-14 лет)		из них подростков (15-17 лет)	
	2010	2011	2010	2011	2010	2011	2010	2011	2010	2011	2010	2011	2010	2011
Психические и поведенческие расстройства, связанные с употреблением психоактивных веществ: психотические расстройства, связанные с употреблением алкоголя (алкогольные психозы)	8840	8577	7808	7258	0	5	286	267	14573	14378	0	438	3	2
синдром зависимости от алкоголя (хронический алкоголизм) – всего	21322	19953	16135	14997	11293	9878	7625	6740	230878	220033	28	5805	181	119
в т.ч. конечная стадия (III)	253	292	200	193	80	67	303	342	4065	3592	0	0	0	0
синдром зависимости от наркотических веществ (наркомания)	6393	6499	4267	3858	1868	1909	1740	1320	67860	62499	21	4	224	164
синдром зависимости от ненаркотических веществ (токсикомания)	201	151	144	97	123	65	18	9	1603	1470	106	98	355	257
Употребление с вредными последствиями: алкоголя	17029	16295	15588	14947	12675	11554	266	243	41326	40358	1891	1680	10434	9184
наркотических веществ	9360	9273	8308	8193	4815	4071	207	181	27267	27896	136	123	1764	1497
ненаркотических веществ	603	572	542	540	447	394	7	4	1812	1635	482	396	850	707
Итого	63748	61320	52792	49890	31221	27876	10149	8764	385319	368269	2664	2316	13811	11930

8.5. ТРАВМАТОЛОГИЯ

Таблица 8.31

**Виды травм, отравлений и другие воздействия внешних причин у детей (0-17 лет)
в субъектах РФ за 2011 г (абс.)**

	Бытовые	Уличные	Транспортные		Школьные	Спортивные
			Всего	в том числе автодорожные (% от всего транспортных)		
С Ф О	226317	133524	4157	3151	24636	18618
Республика Алтай	2284	691	40	23	38	116
Республика Бурятия	6651	4356	211	171	733	339
Республика Тыва	3973	2341	307	207	341	559
Республика Хакасия	8424	5522	230	172	1083	845
Алтайский край	28455	7899	216	180	987	569
Забайкальский край	11505	5843	254	214	609	483
Красноярский край	34240	21951	652	321	4763	3426
Иркутская область	27241	18127	814	776	3074	2313
Кемеровская область	44291	21323	684	543	3939	2759
Новосибирская область	23946	24403	297	229	3255	2536
Омская область	25612	14600	349	244	4651	4080
Томская область	9695	6468	103	71	1163	593

**Виды травм, отравлений и другие воздействия внешних причин у детей (0-17 лет)
в субъектах РФ в 2010-2011 гг. (% от всех травм)**

Территории	Бытовые		Уличные		Транспортные				Школьные		Спортивные	
					Всего		в том числе автодорожные (% от всего транспортных)					
	2010	2011	2010	2011	2010	2011	2010	2011	2010	2011	2010	2011
С Ф О	55,1	53,2	30,1	31,4	0,99	1,0	73,7	75,8	5,4	5,8	4,4	4,4
Республика Алтай	65,8	71,4	24,9	21,6	0,58	1,2	75,0	57,5	1,3	1,2	1,7	3,6
Республика Бурятия	55,7	54,0	31,2	35,4	1,31	1,7	82,2	81,0	6,2	5,9	3,2	2,8
Республика Тыва	56,6	52,5	28,4	30,9	2,34	4,1	53,7	67,4	3,6	4,5	7,7	7,4
Республика Хакасия	49,4	51,5	33,3	33,8	1,16	1,4	69,9	74,8	7,3	6,6	7,0	5,2
Алтайский край	75,6	71,8	17,2	19,9	0,82	0,5	60,5	83,3	3,0	2,5	1,4	1,4
Забайкальский край	52,0	59,7	29,2	30,3	1,03	1,3	55,6	84,3	6,4	3,2	4,9	2,5
Красноярский край	59,8	49,5	28,2	31,7	1,65	0,9	70,7	49,2	3,6	6,9	3,1	4,9
Иркутская область	48,7	46,8	31,6	31,2	1,57	1,4	89,1	95,3	5,7	5,3	3,9	4,0
Кемеровская область	60,4	58,5	27,3	28,2	0,79	0,9	94,7	79,4	4,3	5,2	3,3	3,6
Новосибирская область	45,0	43,7	44,3	44,5	0,59	0,5	66,2	77,1	4,6	5,9	4,3	4,6
Омская область	51,2	50,6	29,0	28,9	0,70	0,7	61,8	69,9	8,3	9,2	8,4	8,1
Томская область	57,9	51,7	31,6	34,5	0,51	0,5	70,8	68,9	4,5	6,2	2,4	3,2

**Распределение травм, отравлений и других воздействий внешних причин по видам и локализациям
у детей в 2011 г. (0-17 лет) (абс.)**

Травмы и отравления	Бытовые	Уличные	Транспортные		Школьные	Спортивные
			Всего	в том числе авто- дорожные (% от всего транспорт- ных)		
Всего	226317	133524	4157	3151	24636	18618
Поверхностные травмы	82221	51086	1541	1134	11451	8640
Открытые раны, травмы кровеносных сосудов	38217	23346	438	322	1735	537
Переломы черепа и лицевых костей	1435	616	55	44	85	64
Травмы глаза и глазницы	3666	1480	26	21	281	62
Внутричерепные травмы	6741	3848	536	436	779	244
Переломы костей верхней конечности	24969	19947	326	221	3601	2865
Перелом нижнего конца лучевой кости	4168	4951	34	21	687	656
Переломы костей нижней конечности	11095	7373	373	278	948	1090
Перелом нижнего конца бедренной кости	207	125	15	9	14	8
Переломы позвоночника	2476	2395	112	82	236	231
Вывихи, растяжения	30188	19133	484	419	5028	4670
Травмы нервов и спинного мозга	157	46	7	5	12	8
Размозжения, травматические ампутации	254	69	9	8	7	3
Травмы внутренних органов грудной и брюшной областей, таза	280	112	27	25	15	7
Термические и химические ожоги	10728	656	43	31	52	6
Отравления лекарственными средствами	1622	228	1	1	13	1
Осложнения хирургических и терапевтических вмешательств	0	0	0	0	0	0
Последствия травм и отравлений	3948	940	97	61	163	41
Прочие	8316	2249	82	63	230	149

**Распределение травм, отравлений и других воздействий внешних причин по видам и локализациям
у детей (0-17 лет) (%)**

Травмы и отравления	Бытовые		Уличные		Транспортные				Школьные		Спортивные	
					Всего		в том числе автодорожные (% от всего транспортных)					
	2010	2011	2010	2011	2010	2011	2010	2011	2010	2011	2010	2011
Всего	55,1	53,2	30,1	31,4	0,99	1,0	73,7	75,8	5,4	5,8	4,4	4,4
Поверхностные травмы	54,0	50,8	29,4	31,6	1,04	1,0	73,4	73,6	6,3	7,1	5,5	5,3
Открытые раны, травмы кровеносных сосудов	59,4	57,1	32,8	34,9	0,76	0,7	71,8	73,5	2,6	2,6	1,0	0,8
Переломы черепа и лицевых костей	56,8	56,9	26,7	24,4	2,05	2,2	83,3	80,0	4,1	3,4	2,6	2,5
Травмы глаза и глазницы	64,9	63,3	24,4	25,6	0,42	0,4	95,2	80,8	4,8	4,9	0,9	1,1
Внутричерепные травмы	50,7	52,0	31,4	29,7	3,98	4,1	80,0	81,3	5,5	6,0	1,8	1,9
Переломы костей верхней конечности	47,5	46,7	37,3	37,3	0,63	0,6	67,7	67,8	6,5	6,7	5,3	5,4
Перелом нижнего конца лучевой кости	40,9	39,1	46,5	46,4	0,54	0,3	56,4	61,8	5,1	6,4	5,4	6,2
Переломы костей нижней конечности	51,1	51,8	35,7	34,4	1,52	1,7	68,5	74,5	4,3	4,4	5,1	5,1
Перелом нижнего конца бедренной кости	54,8	55,2	33,1	33,3	3,33	4,0	56,3	60,0	4,6	3,7	1,7	2,1
Переломы позвоночника	44,3	44,0	42,4	42,6	1,64	2,0	77,2	73,2	3,9	4,2	4,2	4,1
Вывихи, растяжения	51,9	49,5	29,9	31,4	0,70	0,8	72,5	86,6	7,9	8,2	7,5	7,7
Травмы нервов и спинного мозга	59,1	58,4	21,9	17,1	2,83	2,6	100,0	71,4	1,6	4,5	3,6	3,0
Размозжения, травматические ампутации	66,1	70,0	18,1	19,0	2,63	2,5	77,8	88,9	1,8	1,9	0,6	0,8
Травмы внутренних органов грудной и брюшной областей, таза	59,5	59,2	21,3	23,7	4,39	5,7	92,3	92,6	5,7	3,2	0,3	1,5
Термические и химические ожоги	91,5	89,9	4,8	5,5	0,15	0,4	58,8	72,1	0,3	0,4	0,1	0,1
Отравления лекарственными средствами	80,8	81,5	9,6	11,5	0,20	0,1	100,0	100,0	0,7	0,7	0,0	0,1
Осложнения хирургических и терапевтических вмешательств	0,0	0,0	0,0	0,0	0,0	0,0	0,0	0,0	0,0	0,0	0,0	0,0
Последствия травм и отравлений	61,8	68,5	21,8	16,3	1,61	1,7	77,8	62,9	2,2	2,8	0,7	0,7
Прочие	64,9	64,9	15,2	17,6	0,74	0,6	75,6	76,8	1,6	1,8	1,0	1,2

Непроизводственные травмы, отравления и другие воздействия внешних причин в субъектах РФ за 2011 г.
(взрослые старше 18 лет) (абс.)

	Бытовые	Уличные	Транспортные		Спортивные	Прочие
			Всего	в том числе автодорожные (% от всего транспортных)		
С Ф О	1153961	250157	25761	20253	12731	51779
Республика Алтай	8940	545	226	162	19	123
Республика Бурятия	45289	16880	1775	1571	752	15
Республика Тыва	12578	6958	1106	810	727	360
Республика Хакасия	29742	11915	1193	936	497	1395
Алтайский край	147146	12000	1681	1436	342	7818
Забайкальский край	37106	20827	1644	1545	802	919
Красноярский край	182542	29635	4147	2182	1165	18293
Иркутская область	152077	47350	3565	2660	2609	8630
Кемеровская область	222962	39095	4032	3802	2331	9664
Новосибирская область	155632	38292	3493	3107	1613	2050
Омская область	104714	22600	2258	1595	1511	1192
Томская область	55233	4060	641	447	363	1320

**Непроизводственные травмы, отравления и другие воздействия внешних причин в субъектах РФ
(взрослые старше 18 лет) (% от всех непроизводственных травм)**

Территории	Бытовые		Уличные		Транспортные				Спортивные		Прочие	
					Всего		в том числе автодорожные (% от всего транс- портных)					
	2010	2011	2010	2011	2010	2011	2010	2011	2010	2011	2010	2011
С Ф О	73,7	77,2	15,4	16,7	1,6	1,7	77,28	78,6	0,8	0,9	3,6	3,5
Республика Алтай	80,5	90,7	6,8	5,5	2,4	2,3	92,40	71,7	0,1	0,2	2,7	1,2
Республика Бурятия	65,5	70,0	25,2	26,1	2,4	2,7	86,89	88,5	0,9	1,2	4,3	0,0
Республика Тыва	59,8	57,9	29,8	32,0	3,7	5,1	85,81	73,2	2,6	3,3	1,7	1,7
Республика Хакасия	65,0	66,5	25,0	26,6	2,0	2,7	71,23	78,5	1,3	1,1	3,2	3,1
Алтайский край	88,2	87,1	7,1	7,1	0,9	1,0	85,71	85,4	0,2	0,2	1,2	4,6
Забайкальский край	59,1	60,5	31,8	34,0	2,9	2,7	81,16	94,0	1,3	1,3	2,1	1,5
Красноярский край	73,8	77,4	10,3	12,6	1,5	1,8	53,13	52,6	0,5	0,5	8,8	7,8
Иркутская область	68,7	71,0	19,6	22,1	1,6	1,7	74,67	74,6	1,3	1,2	3,6	4,0
Кемеровская область	74,4	80,2	13,8	14,1	1,3	1,4	90,18	94,3	0,8	0,8	3,9	3,5
Новосибирская область	71,3	77,4	17,2	19,0	1,5	1,7	79,03	88,9	0,7	0,8	1,2	1,0
Омская область	78,5	79,2	13,8	17,1	1,6	1,7	81,13	70,6	1,2	1,1	1,1	0,9
Томская область	85,4	89,6	7,4	6,6	1,2	1,0	69,97	69,7	0,7	0,6	1,6	2,1

**Распределение производственных травм, отравлений и других воздействий внешних причин
по видам и локализациям у взрослых (18 лет и старше) (за 2011 год абс.)**

Травмы и отравления	Бытовые	Уличные	Транспортные		Спортивные	Прочие
			Всего	в том числе автотдорожные (% от всего транс- портных)		
Всего	1153961	250157	25761	20253	12731	51779
Поверхностные травмы	351429	87022	9533	7540	5467	18309
Открытые раны, травмы кровеносных сосудов	213154	39301	3094	2452	645	7477
Переломы черепа и лицевых костей	12511	2706	399	335	86	1515
Травмы глаза и глазницы	23671	4692	112	72	138	742
Внутричерепные травмы	37861	7441	3081	2454	212	3145
Переломы костей верхней конечности	112161	28929	2159	1680	989	2598
Перелом нижнего конца лучевой кости	21124	6949	381	302	158	227
Переломы костей нижней конечности	91837	22253	2204	1697	803	2157
Перелом нижнего конца бедренной кости	1587	530	96	76	22	43
Переломы позвоночника	35585	6946	1660	1311	163	1160
Вывихи, растяжения	140563	41853	2285	1817	4064	2670
Травмы нервов и спинного мозга	2489	126	51	45	3	96
Размозжения, травматические ампутации	4549	442	104	64	9	290
Травмы внутренних органов грудной и брюшной областей, таза	2774	510	173	144	10	239
Термические и химические ожоги	33030	1107	46	28	6	1197
Отравления лекарственными средствами	6891	1157	4	2	0	474
Осложнения хирургических и терапевтических вмешательств	0	0	0	0	0	0
Последствия травм и отравлений	28907	1513	533	391	105	3413
Прочие	56547	4159	323	221	31	5816

Распределение производственных травм, отравлений и других воздействий внешних причин по видам и локализациям у взрослых (18 лет и старше)(%)

Травмы и отравления	Бытовые		Уличные		Транспортные				Спортивные		Прочие	
					Всего		в том числе автодорожные (% от всего транспортных)					
	2010	2011	2010	2011	2010	2011	2010	2011	2010	2011	2010	2011
Всего	73,7	74,0	15,4	16,0	1,6	1,7	77,28	78,6	0,8	0,8	3,6	3,3
Поверхностные травмы	73,6	72,8	17,2	18,0	1,9	2,0	77,74	79,1	1,2	1,1	3,1	3,8
Открытые раны, травмы кровеносных сосудов	78,5	78,3	13,2	14,4	1,1	1,1	79,60	79,3	0,2	0,2	3,1	2,7
Переломы черепа и лицевых костей	70,2	71,2	15,2	15,4	2,3	2,3	84,85	84,0	0,5	0,5	9,5	8,6
Травмы глаза и глазницы	57,7	59,9	11,5	11,9	0,2	0,3	60,42	64,3	0,2	0,3	2,5	1,9
Внутричерепные травмы	70,6	70,9	13,6	13,9	5,6	5,8	79,49	79,6	0,2	0,4	6,4	5,9
Переломы костей верхней конечности	73,6	73,9	18,1	19,1	1,3	1,4	76,52	77,8	0,7	0,7	2,1	1,7
Перелом нижнего конца лучевой кости	70,6	68,8	21,1	22,6	1,3	1,2	81,55	79,3	0,4	0,5	0,7	0,7
Переломы костей нижней конечности	72,6	74,5	18,9	18,0	1,8	1,8	75,15	77,0	0,7	0,7	2,1	1,7
Перелом нижнего конца бедренной кости	63,7	63,3	17,5	21,1	3,1	3,8	84,54	79,2	0,4	0,9	1,7	1,7
Переломы позвоночника	76,5	76,0	13,9	14,8	3,1	3,5	78,60	79,0	0,4	0,3	2,8	2,5
Вывихи, растяжения	70,8	71,5	20,6	21,3	1,0	1,2	69,92	79,5	2,3	2,1	1,7	1,4
Травмы нервов и спинного мозга	81,2	85,5	4,9	4,3	2,5	1,8	82,00	88,2	0,3	0,1	6,5	3,3
Размозжения, травматические ампутации	74,2	77,6	7,5	7,5	1,5	1,8	80,68	61,5	0,1	0,2	7,3	4,9
Травмы внутренних органов грудной и брюшной областей, таза	70,0	73,3	13,4	13,5	5,2	4,6	88,54	83,2	0,2	0,3	7,6	6,3
Термические и химические ожоги	89,0	89,7	3,4	3,0	0,2	0,1	52,46	60,9	0,0	0,0	3,0	3,3
Отравления лекарственными средствами	80,4	79,0	12,8	13,3	0,2	0,0	100,00	50,0	0,0	0,0	5,1	5,4
Осложнения хирургических и терапевтических вмешательств	0,1	0,0	0,0	0,0	0,0	0,0	0,0	0,0	0,0	0,0	32,6	0,0
Последствия травм и отравлений	75,0	76,2	3,8	4,0	1,0	1,4	70,79	73,4	0,1	0,3	12,4	9,0
Прочие	70,2	73,3	6,5	5,4	0,4	0,4	78,90	68,4	0,1	0,0	9,7	7,5

**Производственные травмы, отравления и другие воздействия внешних причин в субъектах РФ
(взрослые старше 18 лет) (% от всех травм)**

	В промышленности	В сельском хозяйстве	Транспортные		Прочие
			всего	в том числе автодорожные (% от всего транспортных)	
С Ф О	38411	2177	2366	1768	22662
Республика Алтай	69	19	23	23	475
Республика Бурятия	837	7	20	15	54
Республика Тыва	46	1	17	10	515
Республика Хакасия	617	27	60	35	599
Алтайский край	1909	454	211	140	780
Забайкальский край	1184	27	48	41	348
Красноярский край	3104	616	276	215	6353
Иркутская область	4889	88	677	643	6949
Кемеровская область	6501	296	281	183	4578
Новосибирская область	15658	376	297	265	442
Омская область	2782	234	252	101	481
Томская область	815	32	204	97	1088

**Производственные травмы, отравления и другие воздействия внешних причин в субъектах РФ
(взрослые старше 18 лет) (% от всех травм)**

Территории	В промышленно- сти		В сельском хозяйстве		Транспортные				Прочие	
					Всего		в том числе автомобильные (% от всего транспортных)			
	2010	2011	2010	2011	2010	2011	2010	2011	2010	2011
С Ф О	3,0	2,5	0,2	0,1	0,2	0,2	75,5	74,7	1,5	1,5
Республика Алтай	2,8	0,7	0,2	0,2	0,7	0,2	79,7	100,0	3,7	4,6
Республика Бурятия	0,8	1,3	0,1	0,0	0,1	0,0	71,8	75,0	0,7	0,1
Республика Тыва	0,1	0,2	0,0	0,0	0,0	0,1	60,0	58,8	2,2	2,3
Республика Хакасия	1,7	1,3	0,1	0,1	0,2	0,1	67,9	58,3	1,4	1,3
Алтайский край	1,4	1,1	0,3	0,3	0,1	0,1	66,4	66,4	0,5	0,5
Забайкальский край	2,1	1,9	0,1	0,0	0,1	0,1	80,0	85,4	0,6	0,6
Красноярский край	1,4	1,3	0,4	0,3	0,1	0,1	73,3	77,9	3,2	2,6
Иркутская область	2,4	2,2	0,0	0,0	0,2	0,3	93,3	95,0	2,5	3,1
Кемеровская область	3,7	2,2	0,1	0,1	0,1	0,1	67,0	65,1	1,7	1,6
Новосибирская область	7,7	7,2	0,2	0,2	0,2	0,1	83,5	89,2	0,2	0,2
Омская область	3,0	2,0	0,3	0,2	0,2	0,2	59,6	40,1	0,4	0,4
Томская область	1,6	1,3	0,1	0,1	0,3	0,3	52,5	47,5	1,7	1,7

**Распределение производственных травм, отравлений и других воздействий внешних причин
по видам и локализациям у взрослых (18 лет и старше) по СФО за 2011 г. (абс.)**

Травмы и отравления	В промышлен-ности	В сельском хозяйстве	Транспортные		Прочие
			Всего	в том числе автодорожные (% от всего транспортных)	
Всего	38411	2177	2366	1768	22662
Поверхностные травмы	6349	618	690	480	3427
Открытые раны, травмы кровеносных сосудов	5913	307	245	180	2073
Переломы черепа и лицевых костей	208	21	29	25	94
Травмы глаза и глазницы	9212	114	54	30	807
Внутричерепные травмы	888	90	231	169	461
Переломы костей верхней конечности	3479	134	203	174	1178
Перелом нижнего конца лучевой кости	1563	22	47	41	242
Переломы костей нижней конечности	2724	134	223	168	961
Перелом нижнего конца бедренной кости	188	8	24	21	8
Переломы позвоночника	740	59	106	71	393
Вывихи, растяжения	2800	307	182	142	1767
Травмы нервов и спинного мозга	74	1	6	6	66
Размозжения, травматические ампутации	301	17	25	25	122
Травмы внутренних органов грудной и брюшной областей, таза	34	5	14	12	26
Термические и химические ожоги	798	68	27	17	539
Отравления лекарственными средствами	69	2	4	4	122
Осложнения хирургических и терапевтических вмешательств	0	0	0	0	0
Последствия травм и отравлений	2210	135	209	185	899
Прочие	2612	165	118	80	7342

**Распределение производственных травм, отравлений и других воздействий внешних причин
по видам и локализациям у взрослых (18 лет и старше) (%)**

Травмы и отравления	В промышлен-ности		В сельском хозяйстве		Транспортные				Прочие	
					Всего		в том числе автодорожные (% от всего транспортных)			
	2010	2011	2010	2011	2010	2011	2010	2011	2010	2011
Всего	61,8	58,5	3,7	3,3	3,1	3,6	75,5	74,7	31,5	34,5
Поверхностные травмы	58,5	57,3	6,5	5,6	4,5	6,2	73,4	69,6	30,6	30,9
Открытые раны, травмы кровеносных сосудов	67,3	69,3	3,9	3,6	3,4	2,9	83,1	73,5	25,3	24,3
Переломы черепа и лицевых костей	57,0	59,1	2,6	6,0	11,8	8,2	83,7	86,2	28,6	26,7
Травмы глаза и глазницы	89,3	90,4	0,9	1,1	0,4	0,5	47,6	55,6	9,4	7,9
Внутричерепные травмы	52,9	53,2	7,2	5,4	11,9	13,8	76,7	73,2	28,0	27,6
Переломы костей верхней конечности	70,5	69,7	2,4	2,7	2,9	4,1	73,6	85,7	24,1	23,6
Перелом нижнего конца лучевой кости	78,8	83,4	0,9	1,2	3,8	2,5	89,2	87,2	16,6	12,9
Переломы костей нижней конечности	66,2	67,4	2,9	3,3	3,3	5,5	76,4	75,3	27,6	23,8
Перелом нижнего конца бедренной кости	90,5	82,5	0,5	3,5	5,5	10,5	87,0	87,5	3,6	3,5
Переломы позвоночника	60,7	57,0	5,3	4,5	6,2	8,2	64,5	67,0	27,8	30,3
Вывихи, растяжения	57,7	55,4	5,7	6,1	3,4	3,6	63,7	78,0	33,2	34,9
Травмы нервов и спинного мозга	62,4	50,3	0,0	0,7	16,1	4,1	73,3	100,0	21,5	44,9
Размозжения, травматические ампутации	67,8	64,7	4,8	3,7	1,8	5,4	80,0	100,0	25,6	26,2
Травмы внутренних органов грудной и брюшной областей, таза	47,0	43,0	1,5	6,3	7,6	17,7	70,0	85,7	43,9	32,9
Термические и химические ожоги	56,3	55,7	5,9	4,7	1,6	1,9	51,9	63,0	36,2	37,6
Отравления лекарственными средствами	41,5	35,0	3,8	1,0	2,3	2,0	66,7	100,0	52,3	61,9
Осложнения хирургических и терапевтических вмешательств	0,0	0,0	0,0	0,0	0,0	0,0	0,0	0,0	0,0	0,0
Последствия травм и отравлений	72,4	64,0	4,1	3,9	5,0	6,1	90,2	88,5	18,5	26,0
Прочие	34,2	25,5	1,3	1,6	1,3	1,2	88,2	67,8	63,2	71,7

Число травм, отравлений и некоторых других последствий воздействия внешних причин

Территория	Характер травм	2005	2006	2007	2008	2009	2010	2011
Российская Федерация	Автомобильные травмы, не связанные с производством	137 624	138 594	149 149	144 831	139 882	132 456	138 617
	Автомобильные травмы, связанные с производством	18 232	17 808	18 205	17 777	14 749	11 531	9 934
	Бытовые травмы	6 677 968	6 717 458	6 977 276	7 057 145	7 010 325	7 203 268	7 268 854
	Травмы, не связанные с производством	9 183 080	9 275 292	9 590 552	9 662 807	9 621 910	9 878 877	9 955 607
	Травмы, связанные с производством	707 138	658 526	615 945	527 504	407 432	345 077	300 826
	Транспортные травмы, не связанные с производством	186 078	192 509	204 490	190 089	183 617	179 888	185 481
	Транспортные травмы, связанные с производством	30 220	30 276	32 859	30 064	23 906	17 693	16 719
Сибирский Федеральный округ	Автомобильные травмы, не связанные с производством	20 538	18 474	20 056	20 383	19 894	18 423	20 253
	Автомобильные травмы, связанные с производством	2 219	2 538	2 874	3 533	3 517	1 744	1 768
	Бытовые травмы	1 021 414	997 299	1 062 149	1 074 048	1 078 718	1 125 873	1 153 959
	Травмы, не связанные с производством	1 371 236	1 355 079	1 426 326	1 441 768	1 425 516	1 452 859	1 494 387
	Травмы, связанные с производством	110 180	111 116	103 771	95 578	86 973	74 467	65 618
	Транспортные травмы, не связанные с производством	26 023	25 395	25 849	25 937	26 174	23 840	25 761
Республика Алтай	Транспортные травмы, связанные с производством	3 314	3 748	4 170	4 356	4 464	2 311	2 366
	Автомобильные травмы, не связанные с производством	329	274	225	214	235	231	162
	Автомобильные травмы, связанные с производством	24	49	9	8	46	59	23
	Бытовые травмы	7 861	8 255	8 036	6 977	7 211	8 242	8 938
	Травмы, не связанные с производством	9 106	9 369	9 070	8 063	8 145	9 477	9 851
	Травмы, связанные с производством	614	492	360	349	294	762	588
Республика Бурятия	Транспортные травмы, не связанные с производством	353	289	230	221	240	250	226
	Транспортные травмы, связанные с производством	25	49	10	8	47	74	23
	Автомобильные травмы, не связанные с производством	984	869	1 831	2 163	1 443	1 379	1 571
	Автомобильные травмы, связанные с производством	77	237	219	66	22	28	15
	Бытовые травмы	41 476	40 799	37 267	36 236	38 958	42 475	45 289
	Травмы, не связанные с производством	60 737	61 761	57 728	61 325	62 139	63 751	64 711
	Травмы, связанные с производством	2 923	2 710	1 968	1 466	1 376	1 069	918
Транспортные травмы, не связанные с производством	1 989	1 885	2 116	2 387	1 616	1 587	1 775	
Транспортные травмы, связанные с производством	252	327	254	94	33	39	20	

По данным МЗиСР

Территория	Характер травм	2005	2006	2007	2008	2009	2010	2011
Республика Тыва	Автомобильные травмы, не связанные с производством	925	617	647	802	627	738	810
	Автомобильные травмы, связанные с производством	62	11	23	16	12	3	10
	Бытовые травмы	14 754	13 057	13 641	12 352	13 514	14 056	12 578
	Травмы, не связанные с производством	23 390	21 425	23 735	20 995	21 269	22 926	21 729
	Травмы, связанные с производством	1 099	829	834	724	514	568	579
	Транспортные травмы, не связанные с производством	976	723	763	816	800	860	1 106
	Транспортные травмы, связанные с производством	75	25	33	25	13	5	17
Республика Хакасия	Автомобильные травмы, не связанные с производством	937	837	877	671	676	619	936
	Автомобильные травмы, связанные с производством	74	57	82	47	37	55	35
	Бытовые травмы	31 094	30 785	31 042	31 104	29 139	27 696	29 742
	Травмы, не связанные с производством	41 518	42 806	44 402	42 995	42 146	41 151	44 742
	Травмы, связанные с производством	3 276	3 647	3 099	2 170	1 628	1 448	1 303
	Транспортные травмы, не связанные с производством	1 236	1 125	1 115	965	887	869	1 193
	Транспортные травмы, связанные с производством	98	64	101	96	69	81	60
Алтайский край	Автомобильные травмы, не связанные с производством	1 900	1 712	1 541	1 792	1 384	1 272	1 436
	Автомобильные травмы, связанные с производством	221	196	173	91	92	85	140
	Бытовые травмы	126 386	123 025	128 182	136 508	134 046	141 081	147 146
	Травмы, не связанные с производством	147 904	147 500	150 236	155 148	151 363	156 257	168 987
	Травмы, связанные с производством	9 942	10 073	7 983	6 569	7 154	3 639	3 354
	Транспортные травмы, не связанные с производством	2 262	2 183	1 895	2 180	1 732	1 484	1 681
	Транспортные травмы, связанные с производством	289	247	229	143	166	128	211
Забайкальский край	Автомобильные травмы, не связанные с производством	1 353	1 278	1 499	1 441	1 509	1 495	1 545
	Автомобильные травмы, связанные с производством	54	78	61	49	19	40	41
	Бытовые травмы	34 719	32 271	32 724	32 586	34 402	38 047	37 106
	Травмы, не связанные с производством	55 911	56 098	58 913	57 220	61 133	62 529	61 298
	Травмы, связанные с производством	3 268	3 300	2 672	2 448	1 901	1 852	1 607
	Транспортные травмы, не связанные с производством	1 776	1 747	1 834	1 843	1 931	1 842	1 644
	Транспортные травмы, связанные с производством	84	113	75	73	34	50	48
Красноярский край	Автомобильные травмы, не связанные с производством	2 815	1 867	1 640	1 695	1 665	1 955	2 182
	Автомобильные травмы, связанные с производством	250	194	188	174	271	176	215
	Бытовые травмы	180 952	165 002	173 342	175 574	180 148	184 608	182 542
	Травмы, не связанные с производством	240 168	217 600	226 169	228 284	232 318	237 653	235 782
	Травмы, связанные с производством	20 843	15 905	15 947	16 559	13 732	12 508	10 349
	Транспортные травмы, не связанные с производством	3 473	2 805	2 866	3 354	3 432	3 680	4 147
	Транспортные травмы, связанные с производством	414	436	321	366	418	240	276

Продолжение таблицы 8.43

Территория	Характер травм	2005	2006	2007	2008	2009	2010	2011
Иркутская область	Автомобильные травмы, не связанные с производством	2 596	2 610	2 987	3 122	3 226	2 697	2 660
	Автомобильные травмы, связанные с производством	472	732	1 102	2 093	2 047	530	643
	Бытовые травмы	142 832	138 152	152 180	151 063	148 073	157 648	152 077
	Травмы, не связанные с производством	198 299	189 701	214 540	217 750	210 903	217 540	214 231
	Травмы, связанные с производством	10 058	9 998	10 066	11 376	9 813	11 822	12 603
	Транспортные травмы, не связанные с производством	3 025	3 503	4 104	4 120	4 226	3 612	3 565
	Транспортные травмы, связанные с производством	593	889	1 392	2 126	2 161	568	677
Кемеровская область	Автомобильные травмы, не связанные с производством	3 801	3 913	3 853	3 975	4 285	3 360	3 802
	Автомобильные травмы, связанные с производством	477	439	491	504	562	270	183
	Бытовые травмы	174 245	176 140	186 155	203 318	200 021	209 906	222 962
	Травмы, не связанные с производством	248 485	263 393	265 714	286 348	267 833	266 160	278 084
	Травмы, связанные с производством	26 215	23 533	23 898	21 655	22 934	16 030	11 656
	Транспортные травмы, не связанные с производством	4 450	4 894	4 498	4 335	4 733	3 726	4 032
	Транспортные травмы, связанные с производством	674	591	764	692	802	403	281
Новосибирская область	Автомобильные травмы, не связанные с производством	2 855	2 525	2 715	2 338	2 475	2 495	3 107
	Автомобильные травмы, связанные с производством	225	251	243	284	267	274	265
	Бытовые травмы	121 372	119 419	131 034	137 997	141 504	153 084	155 632
	Травмы, не связанные с производством	169 736	163 468	172 859	179 501	184 959	197 062	201 080
	Травмы, связанные с производством	22 702	22 601	21 372	19 436	17 802	17 722	16 773
	Транспортные травмы, не связанные с производством	3 430	3 127	3 230	2 746	3 138	3 157	3 493
	Транспортные травмы, связанные с производством	354	327	309	332	324	328	297
Омская область	Автомобильные травмы, не связанные с производством	1 640	1 653	1 905	1 832	1 944	1 758	1 595
	Автомобильные травмы, связанные с производством	210	183	172	121	87	140	101
	Бытовые травмы	97 760	104 002	123 945	106 730	108 971	105 893	104 714
	Травмы, не связанные с производством	120 403	127 852	152 966	135 672	134 694	129 709	132 275
	Травмы, связанные с производством	6 431	10 758	11 391	9 917	7 575	5 181	3 749
	Транспортные травмы, не связанные с производством	2 441	2 371	2 575	2 435	2 806	2 167	2 258
	Транспортные травмы, связанные с производством	254	292	323	194	224	235	252
Томская область	Автомобильные травмы, не связанные с производством	403	319	336	338	425	424	447
	Автомобильные травмы, связанные с производством	73	111	111	80	55	84	97
	Бытовые травмы	47 963	46 392	44 601	43 603	42 731	43 137	55 233
	Травмы, не связанные с производством	55 579	54 106	49 994	48 467	48 614	48 644	61 617
	Травмы, связанные с производством	2 809	7 270	4 181	2 909	2 250	1 866	2 139
	Транспортные травмы, не связанные с производством	612	743	623	535	633	606	641
	Транспортные травмы, связанные с производством	202	388	359	207	173	160	204

**Травмы, отравления и другие воздействия внешних причин
в субъектах РФ за 2011 г. (всего абс.)**

	Всего	Показатель на 1000
С Ф О	1985597	103,1
Республика Алтай	13640	66,0
Республика Бурятия	77950	80,2
Республика Тыва	29882	97,0
Республика Хакасия	62400	117,2
Алтайский край	211954	87,7
Забайкальский край	82162	74,3
Красноярский край	315351	111,5
Иркутская область	285005	117,4
Кемеровская область	365448	132,3
Новосибирская область	272699	102,3
Омская область	186614	94,4
Томская область	82492	78,7



Рис. 8.1. Травмы, отравления и другие воздействия внешних причин в субъектах РФ за 2011 г. (показатель на 1000).

РАЗДЕЛ IX. РЕАЛИЗАЦИЯ ПРИОРИТЕТНОГО НАЦИОНАЛЬНОГО ПРОЕКТА «ЗДОРОВЬЕ»

В 2011 году в Сибирском федеральном округе в рамках приоритетного национального проекта «Здоровье» в ряде регионов реализованы «пилотные» проекты, направленные на совершенствование оказания медицинской помощи больным с сердечно-сосудистыми заболеваниями (Алтайский, Красноярский края, Кемеровской, Новосибирской, Иркутской, Томской области), лицам, пострадавшим в ДТП (Забайкальский край), на реализацию мероприятий по формированию здорового образа жизни, (Алтайский край), развитие службы крови (Республика Хакасия).

В целом на реализацию национального проекта «Здоровье» выделено 18 789 387 тыс. руб., в т.ч. из федерального бюджета – 14 214 718,8 тыс. руб. (на 9,5 % больше запланированного) и 4 574 605,9 тыс. руб. из консолидированных бюджетов регионов (95,4 % от запланированного объема).

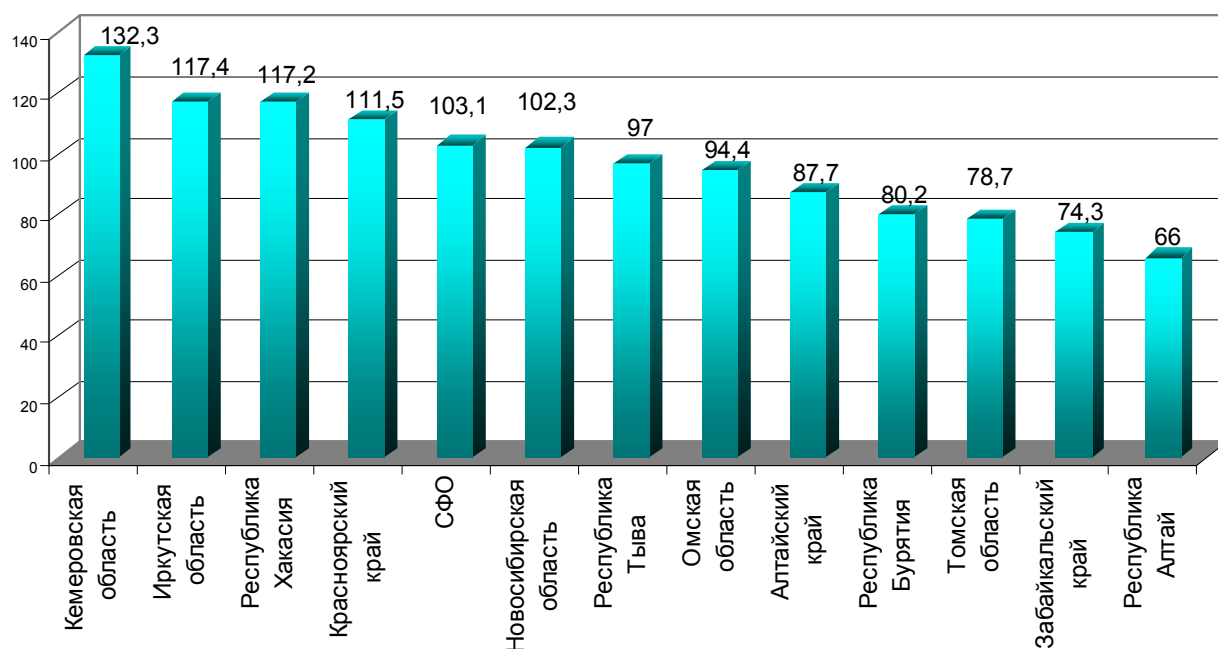
Реализация проекта позволила стабилизировать в округе показатели рождаемости (2010 г. – 14,2, 2011 г. – 14,1 на 1000 населения), при этом в половине регионов округа зафиксирован ее рост (республики Алтай, Тыва, Хакасия, Иркутская, Омская и Томская области). Смертность в округе уменьшилась с 14,4 до 13,8 на 1000 населения, в т.ч. от заболеваний, являющихся ведущими в структуре ее причин. Так, на 3,5 % (РФ – на 6,2 %) снизилась смертность от болезней системы кровообращения (с 672,3 на 100 тыс. населения до 648,6), от внешних причин – на 8,1% (с 173,3 до 159,2 на 100 тыс. населения), в т.ч. от ДТП на 1,6 % (с 12,8 до 12,6 на 100 тыс. населения, РФ – на 5,8 %). Снижение смертности произошло во всех регионах округа, за исключением Республики Алтай.

В 2011 году в регионах была продолжена работа по формированию у населения здорового образа жизни. Для реализации профилактических программ на амбулаторном этапе подготовлено 637 врачей, что на 180 больше, чем в 2010 году, проводится санитарно-просветительская работа с использованием, в т.ч., средств массовой информации. В 97 центрах здоровья, в т.ч. в 32 детских, функционируют школы здоровья, расширен перечень медицинских услуг, предоставляемых данными учреждениями. Так, в г. Омске при посещении центра возможно получить бесплатную консультацию врача-психотерапевта, психиатра-нарколога. В течение года медицинским оборудованием были оснащены офтальмологические кабинеты в 82 центрах здоровья. Для увеличения охвата населения профилактической работой внедряются новые формы деятельности центров. Например, в Забайкальском крае проводится активная выездная работа с целью пропаганды здорового образа жизни (охвачено более 4,5 тыс. человек), в Республике Бурятия центрами здоровья обследуются трудовые коллективы: за 11 месяцев 2011 года осмотрено 2509 работающих граждан, что составляет 34,3 % от общего количества обследованных.

Проведение профилактических мероприятий по пропаганде здорового образа жизни позволило снизить уровень потребления алкоголя в некоторых регионах более, чем на 10 % (республики Тыва, Хакасия, Кемеровская и Новосибирская область). Вместе с тем доля курящих среди населения остается достаточно высокой и в некоторых регионах превышает 50 % населения (Республика Алтай – 65,4 %, Иркутская область – 57,8 %, Томская область 50 %).

На профилактику инфекционных заболеваний и иммунизацию населения затрачено 2 706 200 тыс. руб., в т.ч. из средств федерального бюджета – 2 240 114 тыс. руб., из консолидированных бюджетов регионов – 466 086 тыс. руб. (107 % от запланированных средств). Проведена вакцинация населения против полиомиелита на 100,6 %, в т.ч. детей инактивированной вакциной – 99,8 % (не выполнен план в Алтайском крае – 84,2 %), против туберкулеза и взрослого населения против кори на 95,1 % и 90 % соответственно. Проведение профилактической работы позволило практически во всех регионах округа снизить заболеваемость краснухой и острым гепатитом В.

Приобретшие системный характер несвоевременные и неполные поставки иммунобиологических препаратов в регион округа продолжают затруднять планирование и проведение вакцинаций. Так, в 2011 году в Забайкальский край поставлено лишь 79,7 % заявленного объема вакцин БЦЖ, в Омской области в первом полугодии имел место выраженный дефицит вакцин БЦЖ, против кори, краснухи, гепатита и паротита. Практически во всех регионах округа (за исключением Красноярского края и Иркутской области) недостаточно проведена вакцинация против гепатита В (на 57,4 %). В трех регионах округа (в Красноярском крае, Иркутской и Томской областях) имели место случаи заболеваемости корью.

План дополнительной диспансеризации работающего населения выполнен в округе на 102,2 % (за исключением Красноярского края – 98,6 %), детей – сирот и детей, находящихся в трудной жизненной ситуации, пребывающих в стационарных учреждениях – на 101,5 %. Углубленная диспансеризация 14-летних подростков, проведена в округе в объеме 96,8 %, за счет невыполнения плана в Республике Тыва (82,3 %), Иркутской (91,8) и Новосибирской (92,4 %) областях. Выявлено 112 318 детей, страдающих различными заболеваниями (64,6 % от осмотренных), однако только 36 % из них проведено необходимое лечение.

В целях снижения смертности населения от болезней сердечно-сосудистой системы в субъектах округа принимаются организационные и практические меры. Так, в Алтайском крае доступность специализированной кардиологической, в т.ч. высокотехнологичной помощи, обеспечивает созданная врачебно-диспетчерская служба, восстановлена сеть кардиологических кабинетов. В округе организовано 6 региональных (в Алтайском, Красноярском краях, Кемеровской, Новосибирской, Иркутской, Томской областях) и 21 первичный сосудистый центр, где оказывается специализированная помощь больным с сосудистыми нарушениями. В Федеральном центре сердечно-сосудистой хирургии (Красноярск), введенном в эксплуатацию в октябре 2010 года, выполнено более 3000 высокотехнологичных операций. Все эти и другие меры позволили снизить смертность от болезней системы кровообращения практически во всех регионах округа (за исключением республик Алтай, Тыва, Иркутская область), и в целом по округу на 3,5 %.

С целью совершенствования оказания помощи при онкологических заболеваниях, выявлению этой патологии на ранних стадиях, снижения смертности от них, в регионах округа реализуются региональные программы, проводится подготовка кадров, организованы первичные онкологические кабинеты в поликлиниках. Специалисты осуществляют выезды и оказывают методическую помощь врачам первичного звена, в Иркутской области проведен IV международный конгресс онкологов. Принимаются меры по укреплению материально-технической базы службы, ведется строительство региональных онкологических центров и диспансеров (Республика Бурятия, Алтайский, Забайкальский, Красноярский края, Омская область). Однако, несмотря на проводимые мероприятия по реализации федеральных и региональных целевых программ в субъектах округа увеличилась смертность от онкологических заболеваний (с 196,3 до 200,0 на 100 тыс. населения) и остается одной из ведущих причин смерти, в т.ч. среди лиц трудоспособного возраста.

В 2011 году увеличился объем оказываемой высокотехнологичной медицинской помощи. Её получили 44 302 человек, что на 19 % выше запланированного на год. Дополнительные квоты на ВМП получили республики Бурятия, Хакасия, Алтайский, Забайкальский, Красноярский края, Иркутская, Кемеровская, Новосибирская и Томская области. В целом по округу удовлетворенность в ВМП составляет 80 %, но в части регионов она значительно ниже: Республика Алтай (76,1 %), Забайкальский (70,8), Красноярский (78) края, Иркутская (69) и Томская (60,4 %) области.

Для оказания высокотехнологичных видов медицинской помощи в 2011 году продолжено строительство центра травматологии, ортопедии и эндопротезирования в г. Барнауле, а также центра нейрохирургии в г. Новосибирске, ввод в эксплуатацию которых запланирован на 2012 год.

В рамках программы «Родовой сертификат» в 2011 году оказана качественная медицинская помощь более 250 тыс. женщин и 210 тыс. детей первого года жизни.

В трех регионах округа (Алтайский край, Омская и Томская области) за год проведено 408 операций экстракорпорального оплодотворения, в результате которых родилось 128 детей.

Неонатальный скрининг на выявление наследственных заболеваний всем новорожденным осуществляется практически во всех регионах округа. Исключение составила Республика Алтай, где данным видом исследования охвачено только 93,9 % детей. Кроме того, в ряде регионов (Республика Тыва, Красноярский край, Кемеровская область) аудиологический скрининг новорожденным проводится недостаточно и не достигает целевого показателя – 90 %.

В 2011 году введены в эксплуатацию перинатальные центры в гг. Томске (15.07.11), Чите (1.10.11) и Красноярске (15.12.11), в которых оказываются все виды специализированной медицинской помощи матерям и новорожденным, в т.ч. недоношенным с экстремально низкой массой тела, внедряются новые медицинские технологии в акушерстве и неонатологии.

Для повышения квалификации, совершенствования практических навыков акушеров, гинекологов и неонатологов в 2011 году в г. Томске открыт обучающий симуляционный центр, на создание которого из федерального бюджета было выделено 37 500 тыс. руб. За отчетный период в Центре прошло обучение 30 специалистов.

В результате проводимых в округе мероприятий по охране материнства и детства по сравнению с 2010 годом (январь-ноябрь) младенческая смертность уменьшилась на 7,1 % (РФ на 2,7 %) и составила 7,8 на 1000 родившихся (Российская Федерация – 7,3). Наиболее низкая младенческая смертность зарегистрирована в Омской области (5,9 на 1000 родившихся), Забайкальском крае (6,3), Томской (6,9), Новосибирской (7,1 на 1000 родившихся) областях. Самой высокой в округе она остается в Республике Тыва – 13,7 на 1000 родившихся.

Практически во всех регионах округа произошло снижение материнской смертности. Не зарегистрированы случаи материнской смертности в Республике Алтай, наибольшее уменьшение данного показателя по сравнению с 2010 годом отмечено в республиках Тыва (с 35,8 на 1000 живорожденных до 11,9) и Хакасия (с 49,9 до 24,8 на 1000 живорожденных).

В 2011 году в республике Хакасия реализовывался «пилотный» проект по развитию службы крови: приобретено 37 единиц оборудования для республиканской станции переливания крови и двух отделений переливаний крови городских больниц. Из федерального бюджета выделено 37,4 млн. руб., из республиканского – 10 млн. руб. для приобретения расходных материалов. В результате проведенных мероприятий в Республике увеличен объем заготавливаемой крови на 2,7 % на 1000 населения, обеспечена 100 % безопасность переливаемой крови.

Наряду с положительными результатами реализации приоритетного национального проекта «Здоровье» остаются нерешенные проблемы.

Несмотря на проводимые в округе мероприятия, увеличилась смертность от онкологических заболеваний (с 196,3 до 200,0 на 100 тыс. населения). В структуре внешних причин смерти, по-прежнему, занимают лидирующее положение самоубийства, особенно в республиках Алтай (74,3 на 100 тыс. населения), Бурятия (62,8), Тыва (61,2) и Забайкальском крае (66,8 на 100 тыс. населения).

Сохраняется сложная эпидемическая ситуация по туберкулезу и ВИЧ-инфекции. Несмотря на то, что в 2011 году смертность от туберкулеза в округе снизилась с 26,3 до 24,6 на 100 тыс. населения, она выше, чем в Российской Федерации (13,9 на 100 тыс. населения). Наиболее высокая она в Республике Тыва (57,4) и Иркутской области (41,0 на 100 тыс. населения). В ряде регионов профилактические и лечебные мероприятия проводятся на недостаточном уровне. Так, ниже целевых значений охват населения профилактическими осмотрами на туберкулез в Республике Хакасия (56 %) и Томской области (65,1 %), клиническое излечение впервые выявленных больных туберкулезом не превышает 30 % в республиках Алтай, Тыва, Красноярском крае, Иркутской области.

Продолжается сокращение и перепрофилирование маломощных медицинских учреждений в сельской местности в связи с их слабой материально-технической базой и отсутстви-

ем медицинских кадров. Например, в Республике Бурятия за последние 5 лет сокращены 22 участковые больницы (50 %), 3 врачебных амбулатории, 6 ФАПов, что при видимом экономическом эффекте приводит к существенному снижению доступности первичной медицинской помощи для сельского населения.

Сохраняются трудности в получении лицензий на осуществление медицинской деятельности лечебно-профилактическими учреждениями из-за физического износа и ветхости зданий, несоответствия имеющихся помещений требованиям СанПин, недостаточного обеспечения учреждений медицинскими кадрами и оборудованием. Так, только в Республике Тыва в 2011 году не имели лицензии 24 учреждения районного звена здравоохранения (22 ФАП, 1 врачебная амбулатория и 1 участковая больница).

Сохраняется дефицит врачебных кадров, в т.ч. «узких» специалистов, особенно в сельской местности. Так, в краевой больнице №4 г. Краснокаменска Забайкальского края нехватка врачей составляет 50 %, медработников младшего звена – 40 %, в Абаканской городской больнице Республики Хакасия укомплектованность штатов составляет 60 %, значительная часть которых – работающие пенсионеры. Отток кадров обусловлен, в том числе, невысоким уровнем заработной платы: в Краснокаменской городской больнице 250 сотрудников имеют доход в размере минимальной оплаты труда.

Наметилась тенденция уменьшения количества работников первичной сети здравоохранения: в целом по округу количество работников первичного звена, получающих дополнительные выплаты уменьшилось на 600 человек, в т.ч. более, чем на 200 участковых врачей. Наибольший отток специалистов из участковой сети здравоохранения имеет место в Кемеровской области (– 166 человек) и Алтайском крае (– 121 человек), что приводит к увеличению нагрузки на оставшийся персонал. Коэффициент совместительства в учреждениях здравоохранения, оказывающих первичную медико-санитарную помощь в большинстве регионов СФО составил 1,1, в Кемеровской области он увеличился с 1,3 до 1,4, в Алтайском крае – с 1,0 до 1,4. Наибольший дефицит кадров имеет место в республиках Бурятия и Хакасия, где коэффициент совместительства составляет 1,5 и 1,7 соответственно.

Уменьшение доступности медицинской помощи, некачественное ее предоставление вызывает справедливые нарекания со стороны населения. Так, только в Республике Алтай по вопросам качества медицинской помощи в 2011г. поступило 94 обращения, что в 1,7 раза больше, чем в 2010 г. (54).

В ходе контроля за реализацией приоритетных национальных проектов правоохранительными и контрольно-надзорными органами в 2011 году выявлено 6 841 нарушений законодательства, к дисциплинарной и административной ответственности привлечены соответственно 799 и 165 лиц, в суды направлено 1730 заявлений, взыскано более 4 млн. рублей, возбуждено 46 уголовных дел.

Выявлены факты неэффективного расходования бюджетных средств, а именно закупка медицинского оборудования по завышенным ценам, с нарушением конкурсных процедур, несвоевременное либо ненадлежащее исполнение условий контрактов (республики Алтай и Бурятия, Красноярский край, Иркутская, Новосибирская и Томская области). Так, в Иркутской области превышение цены 4 томографов, приобретенных для оснащения сосудистых центров, созданных в рамках нацпроекта, составило более 100 млн. руб.

Установлены нарушения порядка работы с родовыми сертификатами, нецелевое расходование средств, поступивших от их реализации (республики Алтай, Тыва, Алтайский, Забайкальский и Красноярский края, Иркутская, Новосибирская, Омская и Томская области), неэффективное использование либо неиспользование приобретенного в рамках нацпроекта «Здоровье» оборудования и транспорта (республики Тыва, Бурятия, Красноярский край, Новосибирская область).

Применялись меры прокурорского реагирования в отношении работодателей в связи с неудовлетворительным проведением дополнительной диспансеризации работников в Алтайском, Забайкальском, Красноярском краях, Новосибирской и Томской областях.

В порядке осуществления контроля за реализацией приоритетного национального проекта «Здоровье» на заседании окружной рабочей группы при полномочном представите-

ле Президента Российской Федерации в Сибирском федеральном округе рассмотрены итоги реализации приоритетного национального проекта «Здоровье» в округе в 2010 году, а также вопросы организации и оказания медицинской помощи больным с онкологическими заболеваниями, развития на территории округа службы крови (проведено совместное заседание с Томским НИИ онкологии и Новосибирским Центром крови).

Совместно с Новосибирским научно-исследовательским институтом туберкулеза окружной рабочей группой по контролю за реализацией национальных проектов проведен анализ организации работы по профилактике туберкулеза в субъектах Федерации в СФО, а также фтизиатрической службы округа. Полномочным представителем Президента Российской Федерации в Сибирском федеральном округе руководителям регионов направлены соответствующие обращения для принятия мер по совершенствованию этой работы.

Для повышения эффективности реализации приоритетного национального проекта «Здоровье» представляется целесообразным:

- учитывая высокую заболеваемость и смертность населения от онкологических заболеваний, недостаточную материально-техническую базу региональных онкологических диспансеров предложить Минздравсоцразвития России рассмотреть вопрос об укреплении в Сибирском федеральном округе онкологической службы и создании федерального онкологического центра;

- на федеральном уровне принять дополнительные меры по привлечению и закреплению медицинских кадров в практическом здравоохранении, прежде всего в сельских ЛПУ;

- Минздравсоцразвития России решить вопрос о своевременной поставке вакцин в соответствии с заявками территориальных органов управления здравоохранением;

- в законодательном порядке ввести обучение приемам само- и взаимопомощи при ДТП для сотрудников ГИБДД и водителей;

- разработать федеральную целевую программу по борьбе с туберкулезом на период до 2017 года, установив в ней конкретные целевые показатели.

Таблица 9.1

**Финансирование реализации приоритетного национального проекта
«Здоровье» из бюджета субъекта (млн. рублей)**

Регион	2010		2011	
	План	Факт	План	Факт
Республика Алтай	12,8	12,7	12,2	12,5
Республика Бурятия	205,9	202,5	184,8	187,1
Республика Тыва	21,8	23,2	23,7	27,8
Республика Хакасия	85,7	81,1	59,2	43,0
Алтайский край	442,0	427,5	552,2	430,2
Забайкальский край	259,9	211,1	186,6	175,0
Красноярский край	555,9	551,1	228,9	224,3
Иркутская область	427,5	419,9	150,1	149,1
Кемеровская область	616,5	616,5	292,2	292,2
Новосибирская область	681,8	532,3	1343,8	1320,1
Омская область	1353,8	1299,8	1610,9	1533,9
Томская область	829,3	825,1	178,9	178,8



Рис. 9.1. Финансирование реализации приоритетного национального проекта «Здоровье» в 2011 году (из бюджета субъекта, млн. рублей).

**Финансирование реализации приоритетного национального проекта
«Здоровье» из федерального бюджета (млн. рублей)**

Регион	2010		2011	
	План	Факт	План	Факт
Республика Алтай	277,9	273,9	147,5	155,6
Республика Бурятия	537,7	613,2	600,8	713,2
Республика Тыва	239,9	255,0	389,9	408,9
Республика Хакасия	286,8	327,9	348,7	361,5
Алтайский край	1448,9	1809,6	1172,9	1457,4
Забайкальский край	1290,4	1276,2	1450,3	1219,3
Красноярский край	2398,4	2683,8	1844,9	2301,4
Иркутская область	1630,3	1804,9	1601,7	1785,7
Кемеровская область	1359,2	1620,6	1251,9	1637,9
Новосибирская область	1549,4	1491,9	1922,1	1934,8
Омская область	1117,5	1193,7	1458,2	1517,8
Томская область	814,5	1051,2	786,3	720,5

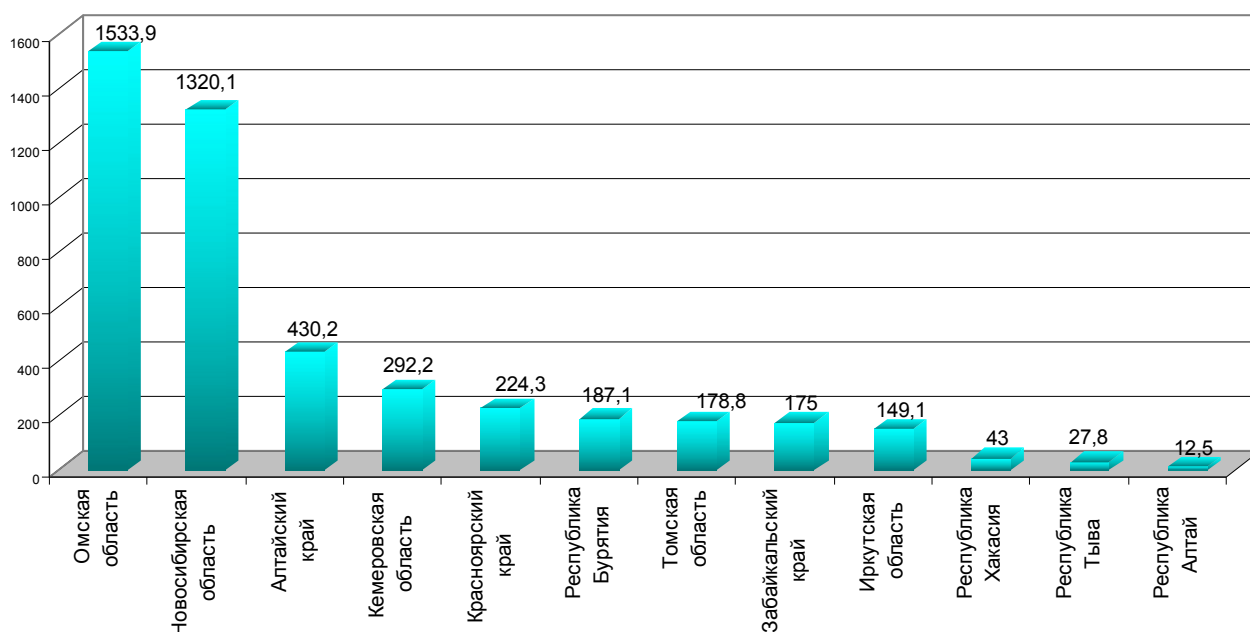

Рис. 9.2. Финансирование реализации приоритетного национального проекта «Здоровье» в 2010 году (из федерального бюджета, млн. рублей) в 2011 г.

**Финансирование реализации приоритетного национального проекта
«Здоровье» из бюджета субъекта и федерального бюджета
(млн. рублей)**

Регион	2010		2011	
	План	Факт	План	Факт
Республика Алтай	290,7	286,6	159,7	168,1
Республика Бурятия	743,6	815,7	785,6	900,3
Республика Тыва	261,7	278,2	413,6	436,7
Республика Хакасия	372,5	409,0	407,9	404,5
Алтайский край	1890,9	2237,1	1725,1	1887,6
Забайкальский край	1550,3	1487,3	1636,9	1394,3
Красноярский край	2954,3	3234,9	2073,8	2525,7
Иркутская область	2057,8	2224,8	1751,8	1934,8
Кемеровская область	1975,7	2237,1	1544,1	1930,1
Новосибирская область	2231,2	2024,2	3265,9	3254,9
Омская область	2471,3	2493,5	3069,1	3051,7
Томская область	829,3	1876,3	965,2	899,3

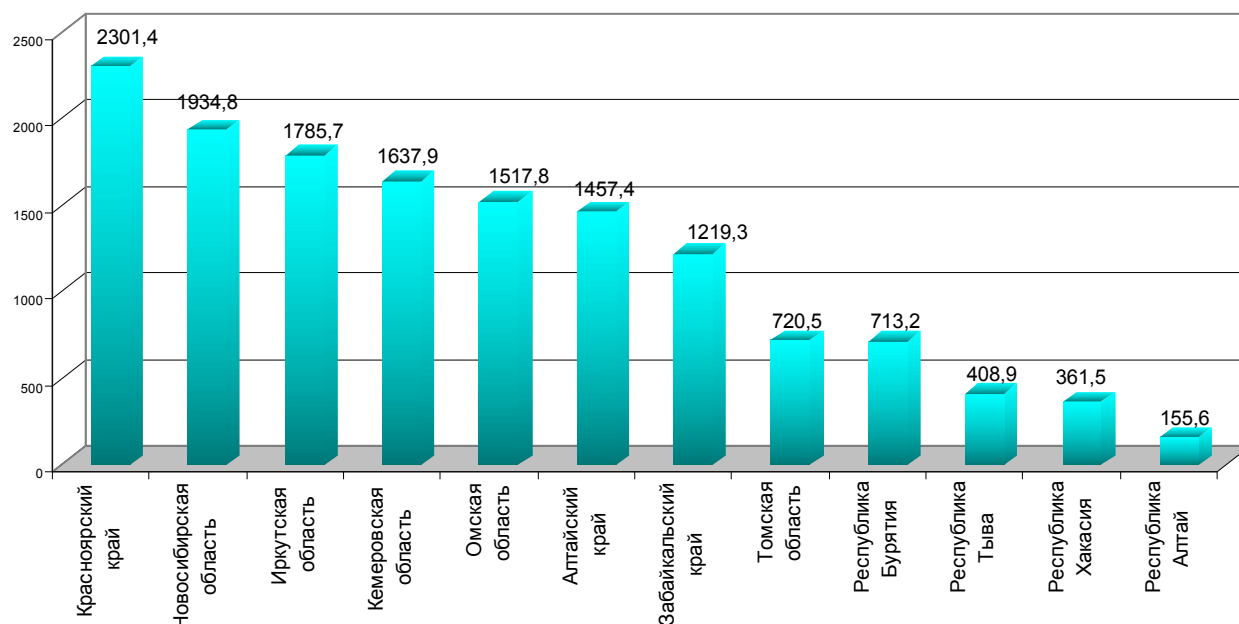

Рис. 9.3. Финансирование реализации приоритетного национального проекта «Здоровье» (из бюджета субъекта и федерального бюджета, млн. рублей) в 2011 г.

7. Проведение иммунизации населения в рамках национального календаря профилактических прививок в году

Таблица 9.4

Привито против полиомиелита

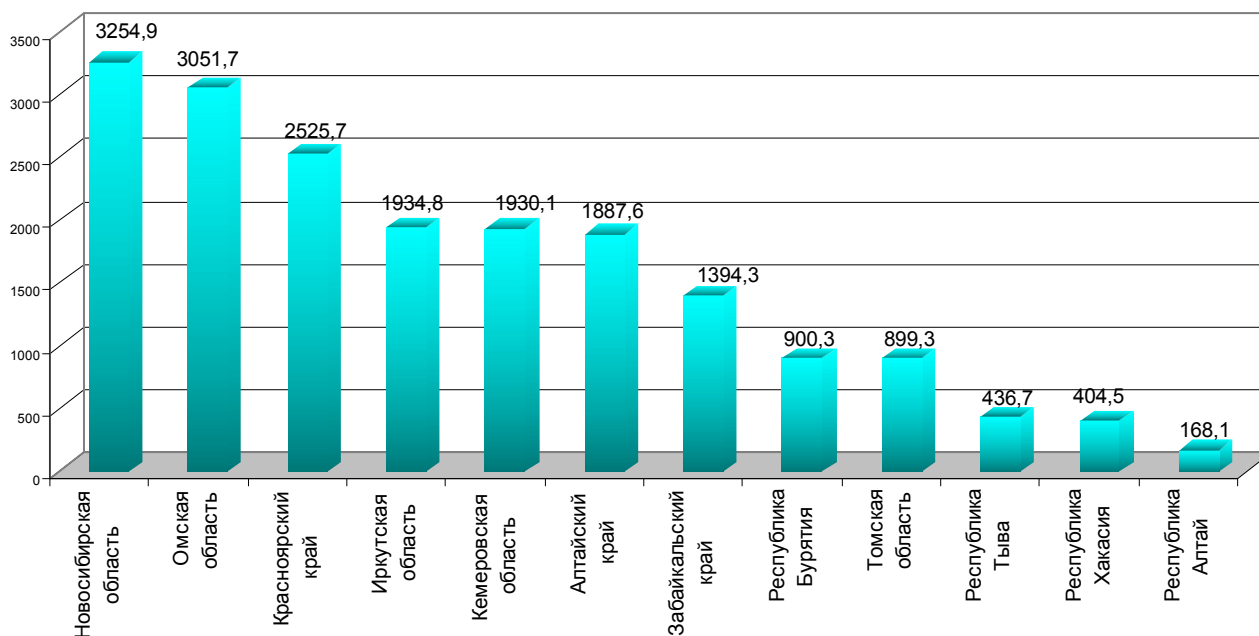
	Своевременно вакцинировано в 12 мес.		Своевременный охват ревакцинацией в 24 мес.		Охват ревакцинацией в 14 лет	
	2010	2011	2010	2011	2010	2011
СФО	97,8	97,6	97,5	97,2	99,1	98,8
Республика Алтай	98,3	97,6	98,1	97,5	99,8	98,0
Республика Бурятия	97,7	98,4	97,3	97,2	98,7	98,0
Республика Тыва	99,3	99,2	98,4	98,3	99,2	99,7
Республика Хакасия	98,3	98,8	98,0	97,8	99,0	98,4
Алтайский край	97,2	94,5	96,4	96,4	99,4	99,4
Забайкальский край	97,9	97,4	97,7	97,4	99,9	99,9
Красноярский край	96,6	96,4	98,6	95,9	99,8	99,7
Иркутская область	99,7	98,4	98,2	98,0	99,0	98,5
Кемеровская область	97,8	97,8	97,9	97,8	98,7	99,1
Новосибирская область	96,2	96,7	96,0	96,4	97,8	98,0
Омская область	97,2	97,9	96,9	97,8	99,0	98,8
Томская область	97,6	97,6	96,2	96,3	98,5	98,5



Рис. 9.4. Своевременно вакцинировано против полиомиелита в 12 мес. в 2011 году.

Привито против гепатита В

	Своевременно вакцинировано в 12 мес.		Охват прививками до 18 лет		Охват прививками с 18 лет до 35 лет	
	2010	2011	2010	2011	2010	2011
СФО	97,7	97,7	97,8	97,6	85,8	90,1
Республика Алтай	98,5	97,6	96,0	95,3	91,4	98,9
Республика Бурятия	98,6	98,9	96,1	99,5	95,1	96,0
Республика Тыва	99,6	99,4	99,7	95,3	91,4	94,4
Республика Хакасия	98,3	98,4	99,2	99,2	86,6	91,3
Алтайский край	97,9	96,8	99,4	99,2	88,1	95,1
Забайкальский край	95,2	98,2	99,7	99,7	90,1	91,8
Красноярский край	96,7	96,0	99,0	95,2	83,8	88,6
Иркутская область	99,7	98,8	99,9	99,8	95,0	96,0
Кемеровская область	98,3	98,3	96,2	96,2	60,3	65,4
Новосибирская область	96,2	96,1	97,6	97,47	86,8	89,5
Омская область	96,9	97,6	95,6	98,7	78,0	85,3
Томская область	96,8	96,9	95,0	95,4	83,5	88,5

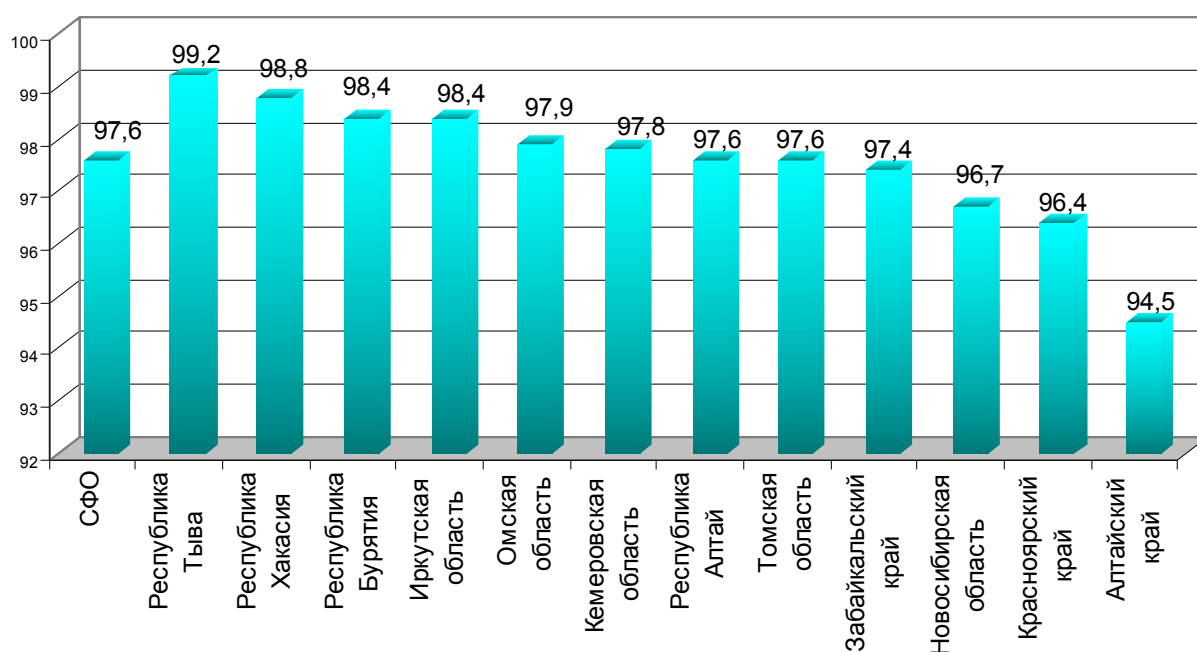

Рис. 9.5. Своевременно вакцинировано против гепатита В в 12 мес. в 2011 году.



Рис. 9.6. Охват прививками против гепатита В (до 18 лет) в 2011 году.

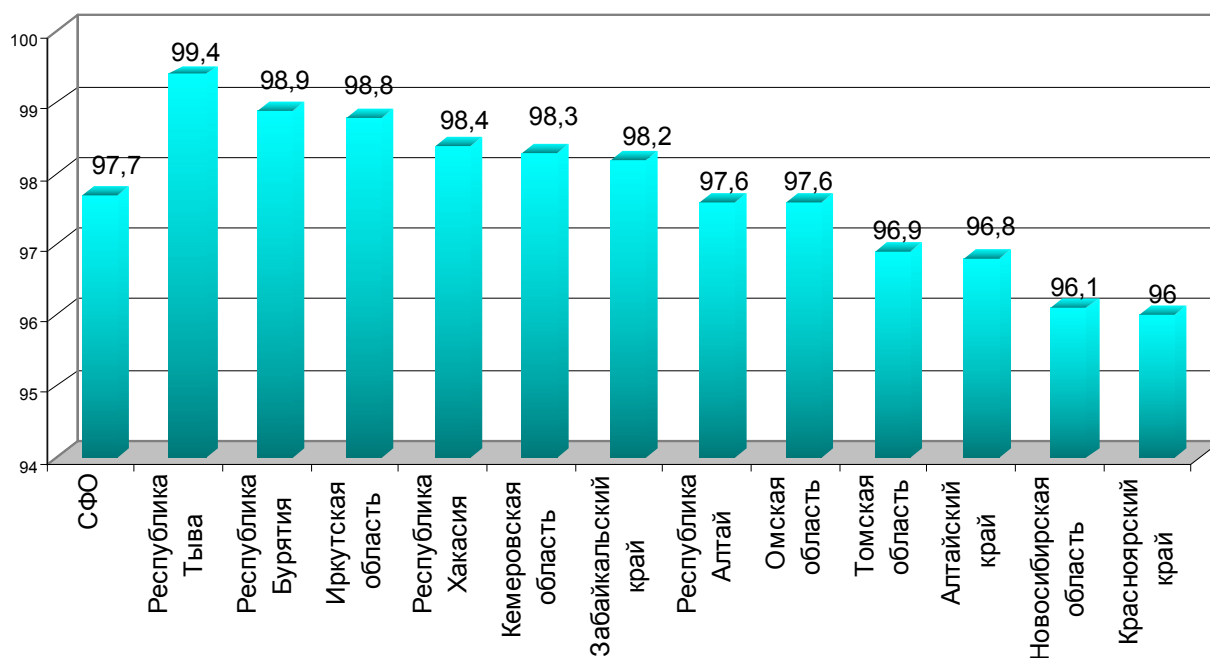

Рис. 9.7. Охват прививками против гепатита В (с 18 лет до 35 лет) в 2011 году.

Привито против кори

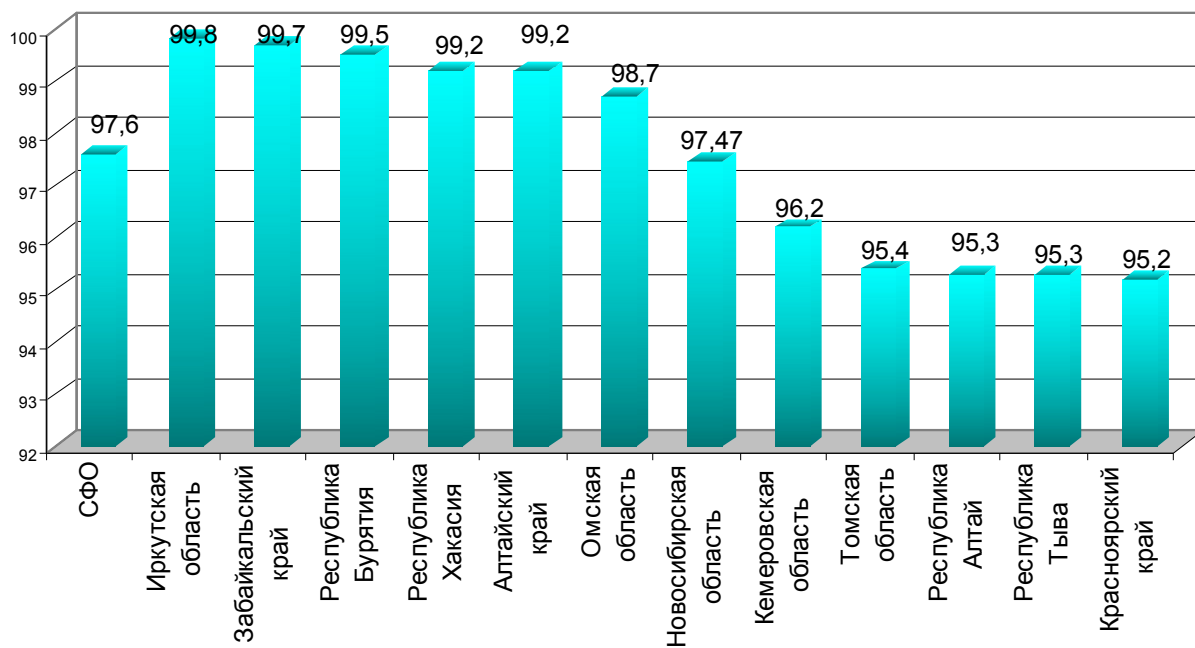
	Своевременно вакцинировано в 24 мес.		Охват ревакцинацией 6 л.-6 л.11м.29 дн.		Охват прививками с 1 г. до 17 л.11 мес. 29 дн.		Охват прививками с 18 лет до 35 лет	
	2010	2011	2010	2011	2010	2011	2010	2011
СФО	98,3	98,5	97,7	97,4	99,4	99,4	97,0	98,0
Республика Алтай	97,6	98,5	97,8	97,1	98,7	99,3	96,2	98,9
Республика Бурятия	99,4	99,3	98,1	96,2	99,7	99,6	99,7	98,6
Республика Тыва	99,7	99,5	98,5	99,7	99,6	99,6	98,8	95,5
Республика Хакасия	98,6	98,3	97,6	97,7	99,5	99,5	96,2	97,7
Алтайский край	98,3	98,2	97,0	96,4	99,2	99,4	99,2	99,6
Забайкальский край	98,2	98,6	98,3	98,4	99,7	99,7	97,9	98,8
Красноярский край	97,9	97,6	96,8	95,8	99,4	99,0	96,1	97,9
Иркутская область	99,2	98,2	98,2	97,0	99,9	99,9	99,4	99,8
Кемеровская область	97,7	98,8	97,1	97,1	99,6	99,65	96,6	96,5
Новосибирская область	97,4	98,1	98,0	98,1	99,1	98,7	97,1	97,6
Омская область	98,1	98,5	98,1	97,9	99,6	99,6	98,6	98,7
Томская область	96,9	97,9	97,3	97,5	99,2	99,1	88,5	96,6

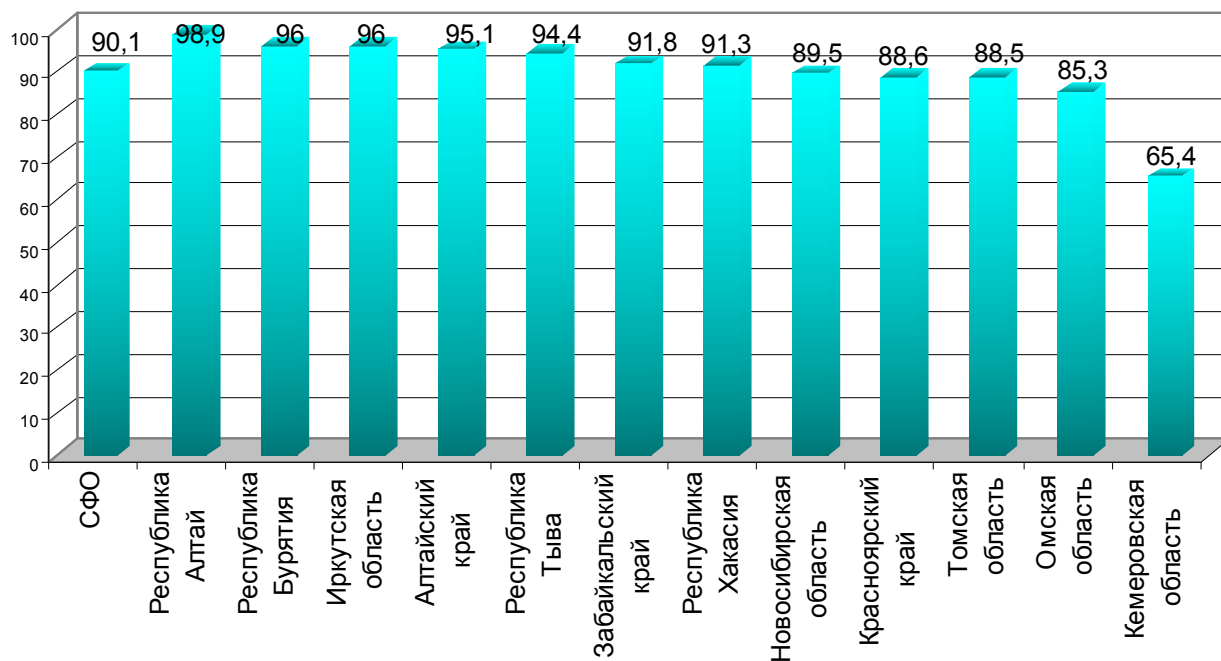

Рис. 9.8. Своевременно вакцинировано против кори в 24 мес. в 2011 году.



Рис. 9.9. Охват прививками против кори с 1 г. до 17 л.11 мес. 29 дн. в 2011 году.

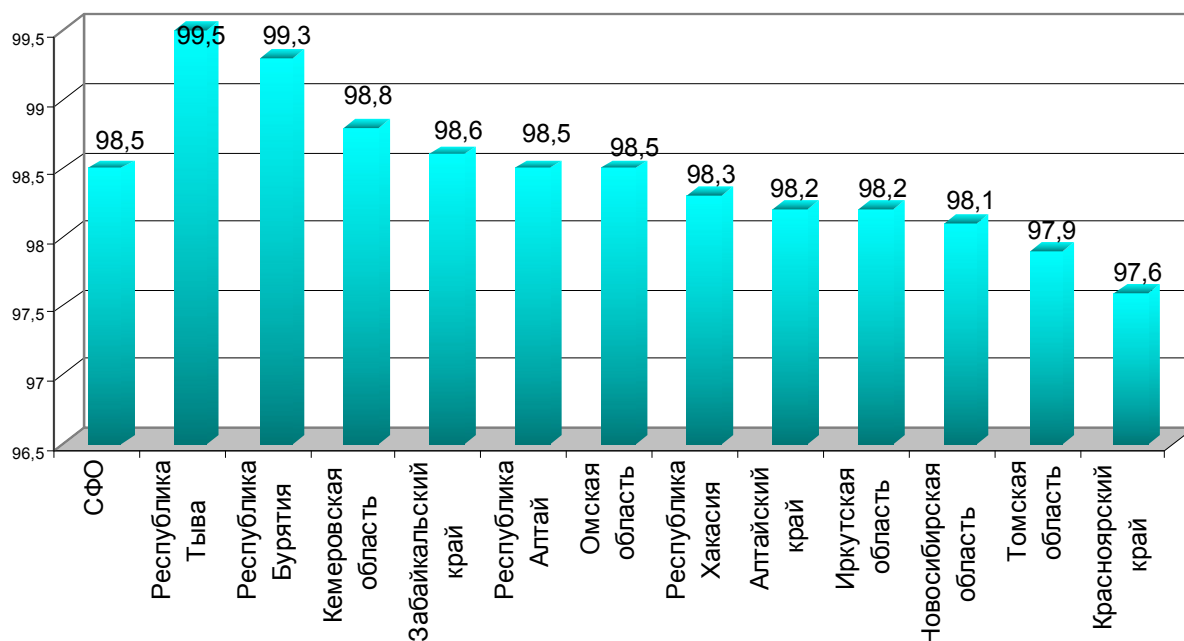

Рис. 9.10. Охват прививками против кори с 18 лет до 35 лет в 2011 году.

Привито против краснухи

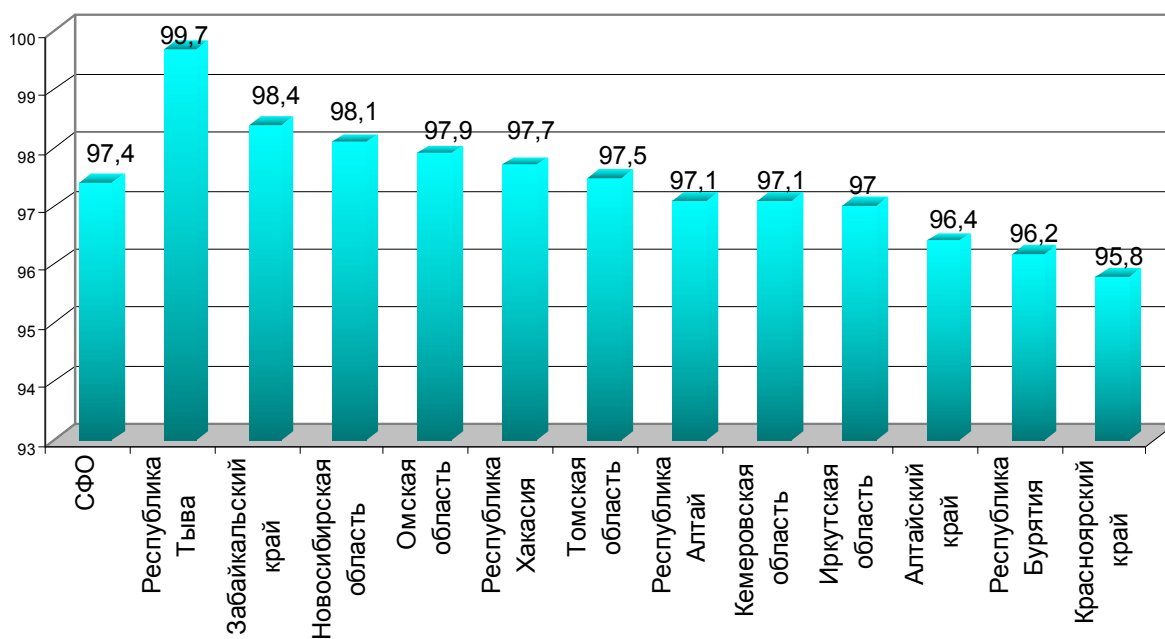
	Охват ревакцинацией в 6 лет		Охват прививками с 1 г. до 17 л. 11 мес. 29 дн. (девочки)		Охват прививками с 18 до 25 лет (женщины)	
	2010	2011	2010	2011	2010	2011
СФО	97,5	97,2	97,8	98,3	86,9	92,0
Республика Алтай	98,3	96,6	95,3	99,2	95,0	99,0
Республика Бурятия	98,1	96,6	99,6	98,8	98,2	91,6
Республика Тыва	97,9	98,1	99,5	99,4	96,7	96,1
Республика Хакасия	97,5	97,6	98,1	98,2	33,0	99,4
Алтайский край	96,2	96,3	99,5	98,6	97,3	97,4
Забайкальский край	96,0	98,0	98,9	99,5	89,6	96,0
Красноярский край	96,9	96,3	97,8	98,5	59,9	62,7
Иркутская область	98,2	98,0	99,9	99,9	99,4	99,4
Кемеровская область	97,6	97,3	99,4	99,6	95,4	95,4
Новосибирская область	97,5	97,4	96,1	95,3	92,3	80,1
Омская область	97,7	97,6	95,3	96,1	97,3	97,8
Томская область	97,6	97,1	94,2	96,2	89,1	89,3

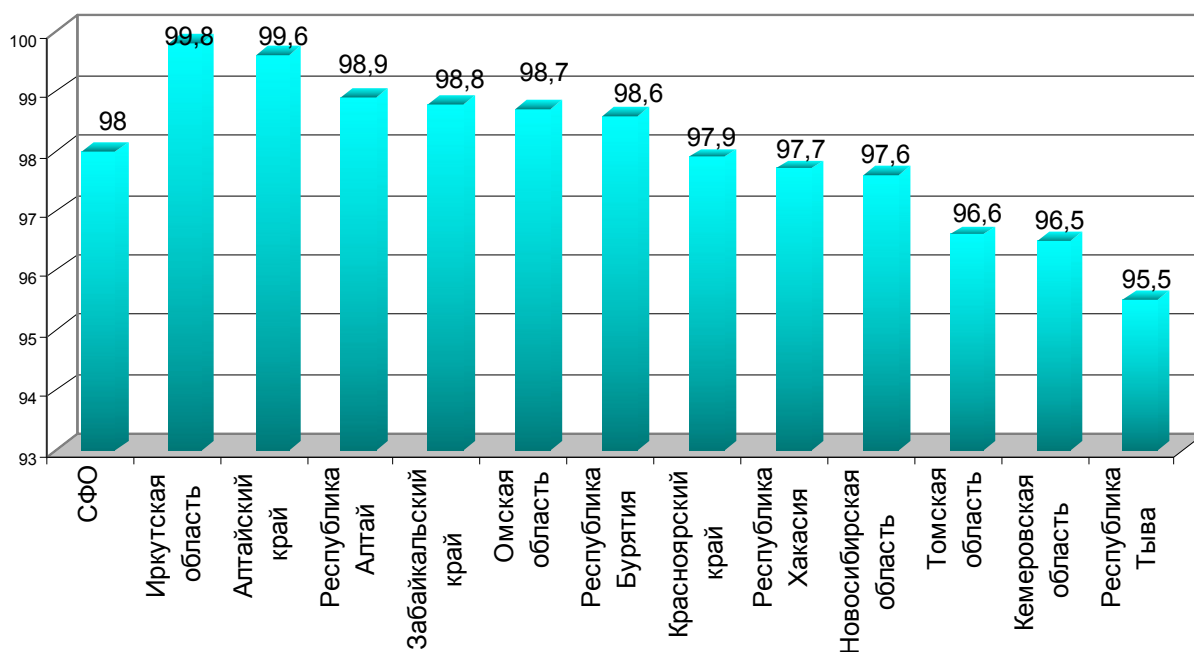

Рис. 9.11. Охват ревакцинацией против краснухи в 6 лет в 2011 году.



Рис. 9.12. Охват прививками против краснухи с 1 г. до 17 л. 11 мес. 29 дн. (девочки) в 2011 году.

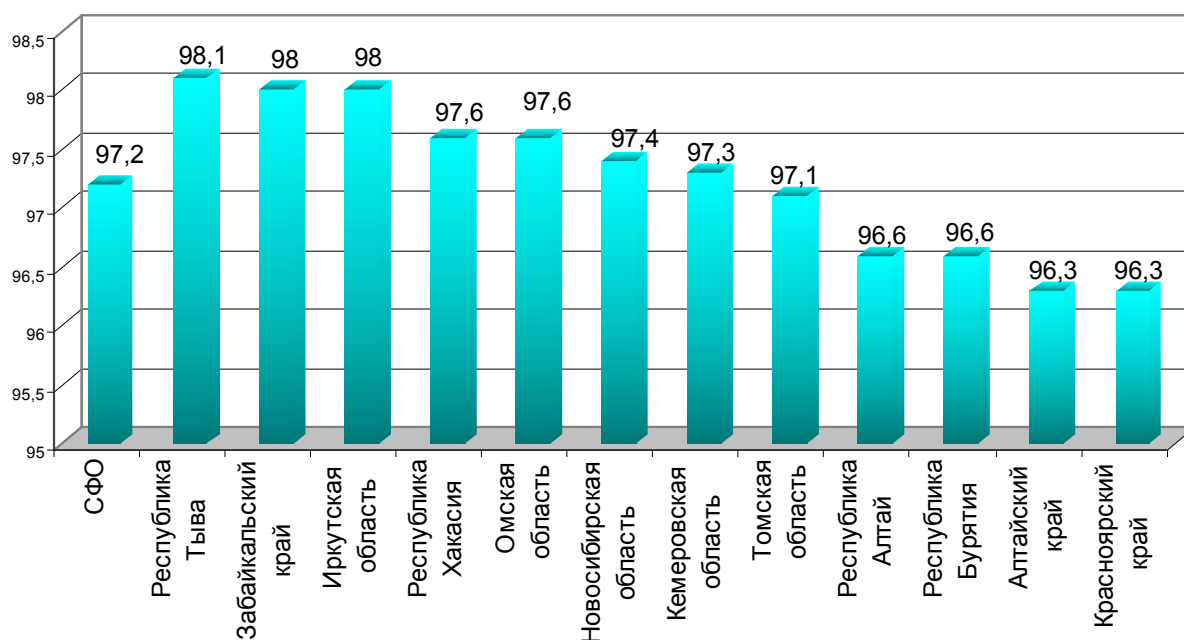

Рис. 9.13. Охват прививками против краснухи с 18 до 25 лет (женщины) в 2011 году.

Таблица 9.8

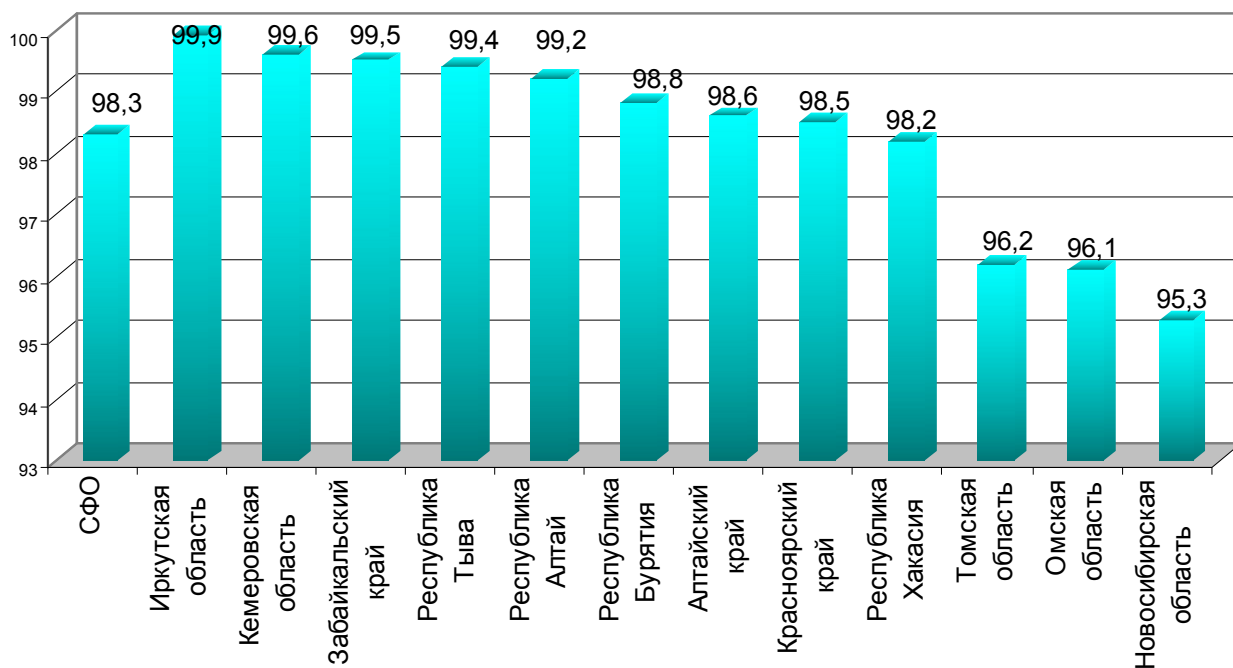
**Выявлено новорожденных детей на наследственные
заболевания (абс. число)**

<i>Территории</i>	<i>Галактоземия</i>			<i>Муковисцидоз</i>			<i>Адреногени- тальный синдром</i>		
	2009	2010	2011	2009	2010	2011	2009	2010	2011
СФО	5	2	18	36	25	37	21	30	30
Республика Алтай	0	0	0	2	0	1	0	4	2
Республика Бурятия	0	0	2	1	0	1	0	3	2
Республика Тыва	0	0	0	1	1	0	0	9	0
Республика Хакасия	0	0	0	2	1	1	2	0	1
Алтайский край	2	1	4	3	4	5	5	1	2
Забайкальский край	1	0	1	4	2	1	2	4	2
Красноярский край	0	0	1	7	8	6	3	4	7
Иркутская область	1	1	1	7	3	5	3	2	3
Кемеровская область	0	0	2	1	0	3	0	1	3
Новосибирская область	0	0	1	5	4	7	2	2	1
Омская область	0	0	2	2	1	5	3	0	5
Томская область	1	0	4	1	1	2	1	0	2

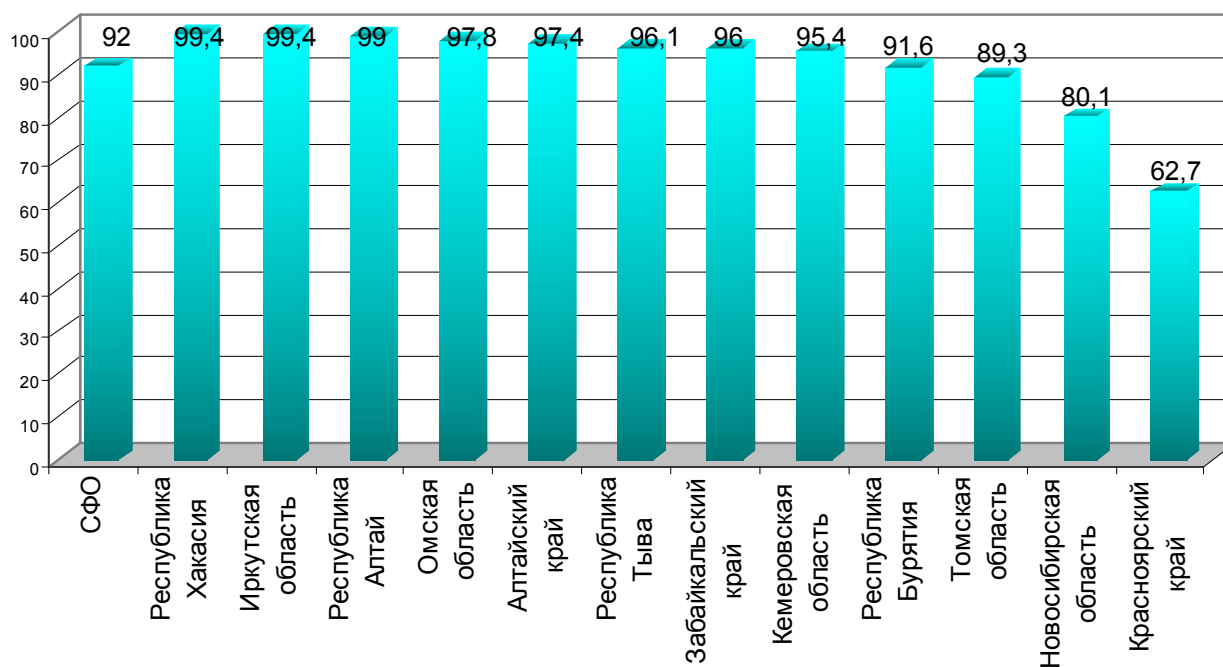
Таблица 9.9

**Оплата медицинской помощи, оказываемой женщинам
в период беременности, родов, детям до 1 года**

Территории	Выдано родовых сертификатов:			
	<i>Талон № 1</i>	<i>Талон № 2</i>	<i>Талон №3-1</i>	<i>Талон № 3-2</i>
СФО	246325	258844	211229	202454
Республика Алтай	4427	4382	3301	3007
Республика Бурятия	14434	15759	13284	13449
Республика Тыва	7465	8818	6057	6289
Республика Хакасия	7631	7947	6292	6208
Алтайский край	28628	29985	24748	22733
Забайкальский край	15622	16502	14276	14245
Красноярский край	34145	35032	27358	25679
Иркутская область	32133	33610	28681	27667
Кемеровская область	34414	35718	31738	30422
Новосибирская область	30197	32244	24994	24098
Омская область	25024	25945	20186	19802
Томская область	12205	12902	10314	8855

**Обследование населения с целью выявления
ВИЧ-инфицированных и инфицированных вирусом гепатита С и В**

Территории	Обследование населения с целью выявления ВИЧ инфицированных, Гепатита В и С			Лечение ВИЧ-инфицированных		
	2009	2010	2011	2009	2010	2011
СФО	4757651	5226642	5209953	6031	8026	9252
Республика Алтай	57000	55290	89747	20	21	28
Республика Бурятия	167500	166220	165186	331	387	480
Республика Тыва	61011	60455	58245	12	14	12
Республика Хакасия	86957	84902	83175	55	75	100
Алтайский край	610000	620000	642606	873	943	1048
Забайкальский край	719751	697614	707625	430	530	732
Красноярский край	664418	1234431	1243938	1569	1653	2309
Иркутская область	534857	530881	517288	1690	2057	1129
Кемеровская область	518705	487003	459802	350	1476	2043
Новосибирская область	370622	365484	339035	596	684	1042
Омская область	465914	444317	459731	80	151	248
Томская область	500916	480045	443575	25	35	81

Проведение диспансеризации по дополнительным программам

Территории	Работникам (чел.)		
	Проведение дополнительной диспансеризации работающих граждан		
	2009	2010	2011
СФО	705008	607414	435893
Республика Алтай	6974	5542	4240
Республика Бурятия	20414	29242	21411
Республика Тыва	8289	3836	2815
Республика Хакасия	13207	13624	9800
Алтайский край	75360	60394	42660
Забайкальский край	38514	26919	19787
Красноярский край	133276	127000	78 890
Иркутская область	55256	40537	29711
Кемеровская область	97254	81500	62209
Новосибирская область	147485	110509	77370
Омская область	68305	68552	57000
Томская область	40674	39759	30000

Доля курящих среди населения СФО

Территории	Доля курящих среди населения	
	2010	2011
Республика Алтай	67,0	65,4
Республика Бурятия	39,0	39,0
Республика Тыва	36,0	11,0
Республика Хакасия	39,7	37,3
Алтайский край	65,0	65,0
Забайкальский край	43,0	43,0
Красноярский край	43,0	43,0
Иркутская область	57,9	57,8
Кемеровская область	29,0	28,0
Новосибирская область	40,1	40,1
Омская область	46,0	46,0
Томская область	52,2	50,0



Рис. 9.14. Доля курящих, среди населения СФО в 2011 году.

РАЗДЕЛ X. ПОЛЕЗНАЯ ИНФОРМАЦИЯ

Таблица 10.1

ЧИСЛО БОЛЬНИЧНЫХ КОЕК (тысяч) Источник Регионы России, 2011

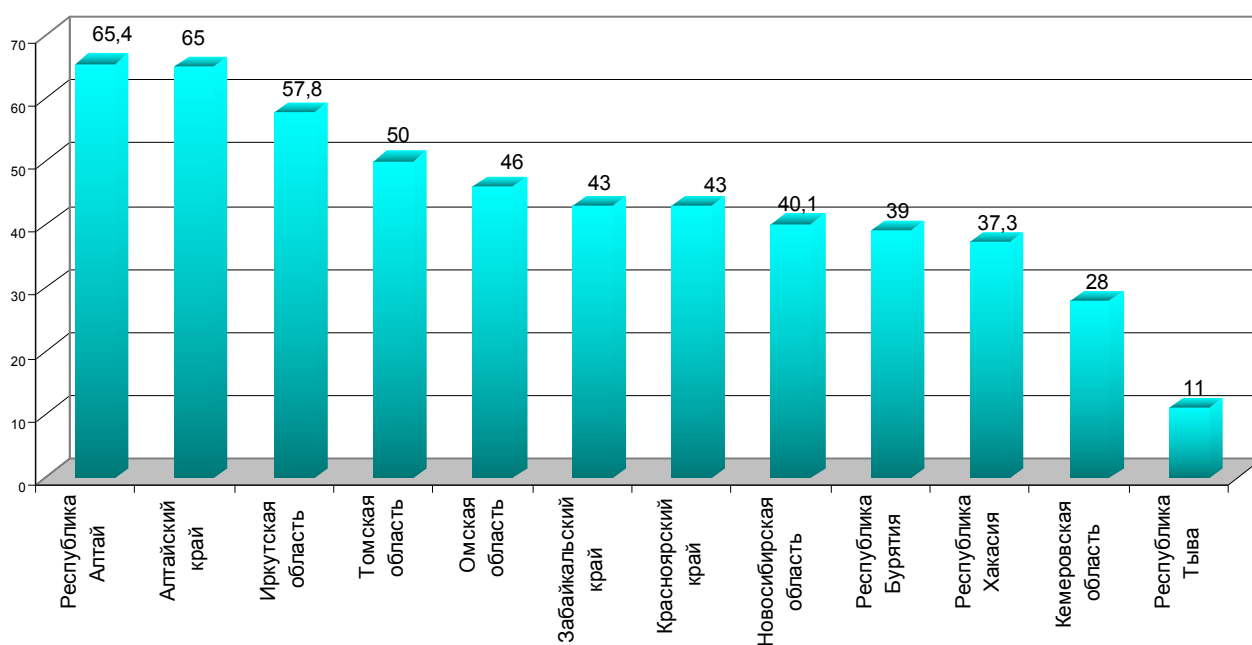
Территории	2009	2010
Российская Федерация	1373,4	1339,5
СФО	205,6	202,0
Республика Алтай	1,9	1,9
Республика Бурятия	9,5	9,4
Республика Тыва	4,5	4,4
Республика Хакасия	4,9	4,8
Алтайский край	27,6	27,1
Забайкальский край	13,1	12,9
Красноярский край	29,2	28,9
Иркутская область	26,5	26,4
Кемеровская область	25,6	25,6
Новосибирская область	29,9	29,1
Омская область	21,4	19,6
Томская область	11,6	11,9

Таблица 10.2

ЧИСЛО БОЛЬНИЧНЫХ КОЕК НА 10 000 ЧЕЛОВЕК НАСЕЛЕНИЯ (Регионы России, 2011)

Территории	Число больничных коек в 2009	Место, занимаемое в Российской Федерации в 2009	Число больничных коек в 2010	Место, занимаемое в Российской Федерации в 2010
Российская Федерация	96,8		93,7	
СФО	105,1	2	105,0	2
Республика Алтай	90,0	66	92,5	55
Республика Бурятия	98,6	45	108,1	23
Республика Тыва	141,3	4	143,9	3
Республика Хакасия	90,0	67	90,6	62
Алтайский край	110,6	20	112,1	14
Забайкальский край	116,9	9	116,7	9
Красноярский край	100,9	41	102,1	32
Иркутская область	106,0	26	108,7	21
Кемеровская область	90,8	64	92,7	54
Новосибирская область	112,9	12	109,1	19
Омская область	106,4	25	99,2	43
Томская область	111,5	15	113,7	13

Таблица 10.3

ЧИСЛЕННОСТЬ НАСЕЛЕНИЯ НА ОДНУ БОЛЬНИЧНУЮ КОЙКУ
(на конец года; человек) (Регионы России, 2011)

Территории	2009 г.	2010 г.
Российская Федерация	103,3	106,7
СФО	95,1	95,3
Республика Алтай	111,1	108,1
Республика Бурятия	101,4	103,1
Республика Тыва	70,8	69,5
Республика Хакасия	111,1	110,3
Алтайский край	90,4	89,2
Забайкальский край	85,5	85,7
Красноярский край	99,1	98,0
Иркутская область	94,4	92,0
Кемеровская область	110,2	107,9
Новосибирская область	88,6	91,7
Омская область	93,9	100,8
Томская область	89,7	88,0

Таблица 10.4

МОЩНОСТЬ АМБУЛАТОРНО-ПОЛИКЛИНИЧЕСКИХ УЧРЕЖДЕНИЙ
(Регионы России, 2011)

Территории	тысяч посещений в	тысяч посещений в
	смену 2009 г.	смену 2010 г.
Российская Федерация	3657,8	3691,9
СФО	520,4	538,8
Республика Алтай	6,2	6,2
Республика Бурятия	22,2	28,7
Республика Тыва	10,2	10,1
Республика Хакасия	17,4	17,2
Алтайский край	71,3	84,1
Забайкальский край	26,7	27,4
Красноярский край	88,3	85,3
Иркутская область	67,2	68,6
Кемеровская область	70,8	68,7
Новосибирская область	64,5	67,7
Омская область	47,7	46,9
Томская область	27,9	27,9

Таблица 10.5

**МОЩНОСТЬ АМБУЛАТОРНО-ПОЛИКЛИНИЧЕСКИХ УЧРЕЖДЕНИЙ
НА 10 000 ЧЕЛОВЕК НАСЕЛЕНИЯ**
(Регионы России, 2011)

Территории	посещений в смену, 2009 г.	посещений в смену, 2010 г.
Российская Федерация	257,7	258,3
СФО	266,0	279,9
Республика Алтай	294,9	301,4
Республика Бурятия	230,3	328,6
Республика Тыва	320,6	329,1
Республика Хакасия	322,2	322,4
Алтайский край	286,2	347,9
Забайкальский край	239,4	247,8
Красноярский край	305,0	301,6
Иркутская область	268,5	282,4
Кемеровская область	251,1	248,9
Новосибирская область	243,4	254,1
Омская область	237,3	237,1
Томская область	267,5	266,7

Таблица 10.6

ЧИСЛЕННОСТЬ ВРАЧЕЙ ВСЕХ СПЕЦИАЛЬНОСТЕЙ
(Регионы России, 2010)

Территории	тысяч человек, 2009 г.	тысяч человек, 2010 г.
Российская Федерация	711,3	715,8
СФО	100,8	100,2
Республика Алтай	0,9	0,9
Республика Бурятия	3,9	4,0
Республика Тыва	1,4	1,4
Республика Хакасия	2,1	2,0
Алтайский край	11,7	11,8
Забайкальский край	6,3	6,2
Красноярский край	14,8	15,2
Иркутская область	12,4	12,1
Кемеровская область	13,4	13,2
Новосибирская область	15,3	15,5
Омская область	11,4	10,7
Томская область	7,1	7,3

Таблица 10.7

ЧИСЛЕННОСТЬ ВРАЧЕЙ НА 10 000 ЧЕЛОВЕК НАСЕЛЕНИЯ, 2009 г.
(Регионы России, 2010)

Территории	человек	Место, Занимаемое в Российской Федерации в 2009 г.	человек	Место, Занимаемое в Российской Федерации в 2010 г.
Российская Федерация	50,1		50,1	
СФО	51,5	4	52,1	4
Республика Алтай	42,6	52	43,5	52
Республика Бурятия	40,9	56	46,0	46
Республика Тыва	44,4	47	45,6	48
Республика Хакасия	38,2	66	38,1	65
Алтайский край	47,0	42	48,7	39
Забайкальский край	56,7	14	56,1	18
Красноярский край	51,2	29	53,7	24
Иркутская область	49,5	34	49,9	35
Кемеровская область	47,4	41	47,7	41
Новосибирская область	57,8	11	58,3	12
Омская область	56,9	13	53,9	23
Томская область	67,9	6	69,3	5

Таблица 10.8

ЧИСЛЕННОСТЬ НАСЕЛЕНИЯ НА ОДНОГО ВРАЧА
(Регионы России, 2011)

Территории	Человек в 2009 г.	Человек в 2010 г.
Российская Федерация	199,5	199,7
СФО	194,1	192,0
Республика Алтай	234,7	230,0
Республика Бурятия	244,4	242,1
Республика Тыва	225,0	219,5
Республика Хакасия	262,0	262,4
Алтайский край	212,7	205,4
Забайкальский край	176,4	178,2
Красноярский край	195,1	186,4
Иркутская область	202,0	200,5
Кемеровская область	210,9	209,5
Новосибирская область	173,1	171,5
Омская область	175,8	185,4
Томская область	147,2	144,4

Таблица 10.9

ЧИСЛЕННОСТЬ СРЕДНЕГО МЕДИЦИНСКОГО ПЕРСОНАЛА
(Регионы России, 2011)

Территории	тысяч человек в 2009 г.	тысяч человек в 2010 г.
Российская Федерация	1517,6	1508,7
СФО	219,7	215,9
Республика Алтай	2,8	2,9
Республика Бурятия	10,7	10,9
Республика Тыва	4,3	4,3
Республика Хакасия	5,9	6,0
Алтайский край	27,1	26,4
Забайкальский край	13,1	13,0
Красноярский край	33,9	34,2
Иркутская область	27,4	27,1
Кемеровская область	29,8	29,5
Новосибирская область	28,1	28,5
Омская область	25,6	22,5
Томская область	10,8	10,7

Таблица 10.10

**ЧИСЛЕННОСТЬ СРЕДНЕГО МЕДИЦИНСКОГО ПЕРСОНАЛА
НА 10 000 ЧЕЛОВЕК НАСЕЛЕНИЯ**
(Регионы России, 2011)

Территории	Человек в 2009 г.	Место, занимаемое в Российской Федерации в 2009 г.	Человек в 2010 г.	Место, занимаемое в Российской Федерации в 2010 г.
Российская Федерация	106,9		105,6	
СФО	112,3	3	112,1	3
Республика Алтай	135,2	8	139,3	7
Республика Бурятия	111,2	42	125,1	18
Республика Тыва	135,7	7	138,9	8
Республика Хакасия	109,9	45	112,2	43
Алтайский край	108,9	49	109,2	50
Забайкальский край	117,5	28	117,2	29
Красноярский край	117,1	31	121,0	22
Иркутская область	109,5	47	111,5	45
Кемеровская область	105,7	58	106,9	56
Новосибирская область	106,2	56	106,7	57
Омская область	127,5	15	113,8	40
Томская область	103,0	66	102,0	67

Таблица 10.11

**ЧИСЛЕННОСТЬ НАСЕЛЕНИЯ НА ОДНОГО РАБОТНИКА
СРЕДНЕГО МЕДИЦИНСКОГО ПЕРСОНАЛА**
(Регионы России, 2011)

Территории	тысяч человек, 2009 г.	тысяч человек, 2010 г.
Российская Федерация	93,5	94,7
СФО	89,0	89,2
Республика Алтай	74,0	71,8
Республика Бурятия	89,9	89,1
Республика Тыва	73,7	72,0
Республика Хакасия	91,0	89,1
Алтайский край	91,8	91,6
Забайкальский край	85,1	85,3
Красноярский край	85,4	82,7
Иркутская область	91,3	89,7
Кемеровская область	94,6	93,5
Новосибирская область	94,2	93,7
Омская область	78,5	87,8
Томская область	97,1	98,0

Таблица 10.12

**Число лиц с впервые установленным диагнозом
профессионального заболевания (отравления)**

Территории	2009	2010	2011
Российская Федерация	8 081	7 671	7 168
СФО	2 416	2 416	2 428
Республика Алтай	0	0	6
Республика Бурятия	81	90	94
Республика Тыва	4	4	3
Республика Хакасия	47	59	94
Алтайский край	142	117	156
Забайкальский край	40	29	113
Красноярский край	204	185	217
Иркутская область	214	269	293
Кемеровская область	1 376	1 358	1 183
Новосибирская область	124	114	77
Омская область	101	95	76
Томская область	83	96	116

ОСНОВНЫЕ СОЦИАЛЬНО-ЭКОНОМИЧЕСКИЕ ПОКАЗАТЕЛИ СИБИРСКОГО ФЕДЕРАЛЬНОГО ОКРУГА

(РЕГИОНЫ РОССИИ. ОСНОВНЫЕ ХАРАКТЕРИСТИКИ СУБЪЕКТОВ РОССИЙСКОЙ ФЕДЕРАЦИИ. 2011)

	2001	2002	2003	2004	2005	2006	2007	2008	2009	2010
Численность населения (на конец года), тыс. человек	20178,1	20030,9	19901,0	19794,2	19676,3	19590,1	19553,5	19545,5	19561,1	19254,3
в том числе:										
мужчины	9476,3	9380,7	9301,5	9233,6	9159,1	9106,1	9083,8	9076,1	9081,8	
женщины	10701,8	10650,2	10599,5	10560,6	10517,2	10484,0	10469,7	10469,4	10479,3	
Из общей численности – население в трудоспособном возрасте, тыс. человек	12464,4	12532,2	12608,5	12647,9	12647,8	12607,7	12540,3	12435,1	12317,6	
Естественный прирост, убыль (–) на 1000 человек населения	– 4,8	– 4,9	– 4,7	– 4,3	– 5,1	– 3,5	– 1,7	– 0,7	0,1	– 0,1
Среднегодовая численность занятых в экономике, тыс. человек	8702,8	8727,1	8798,3	8865,3	8911,5	8947,9	9029,8	9097,2	8948,5	9027,0
Численность работников, занятых в государственных органах и органах местного самоуправления, тыс. человек	173,9	190,4	198,7	202,5	223,9	244,4	250,4	256,8	257,7	253,3
Численность безработных, тыс. человек	1092,8	1001,0	1156,0	1001,9	945,8	902,6	796,9	853,0	1069,9	893,9
Среднедушевые денежные доходы (в месяц), руб. (1995 г. – тыс. руб.)	2576,0	3373,2	4351,3	5266,6	6680,5	8346,2	10286,0	12889,2	13490,5	14891,5
Реальные денежные доходы населения, в процентах к предыдущему году	109,2	113,0	112,2	109,0	112,3	113,8	113,6	110,4	94,0	102,1
Потребительские расходы в среднем на душу населения (в месяц), руб. (1995 г. – тыс. руб.)	1807,6	2348,7	2939,0	3647,5	4627,0	5791,5	7204,0	8998,4	8947,7	10078,7
Среднемесячная номинальная начисленная заработная плата работников организаций, руб. (1995 г. – тыс. руб.)	3190,8	4309,5	5325,3	6507,8	8109,7	9877,5	12344,8	15381,4	16606,4	18657,6
Средний размер назначенных пенсий, руб. (1995 г. – тыс. руб.)	1137,4	1454,8	1740,9	2027,5	2540,7	2839,3	3680,3	4542,1	6165,0	7548,1
Реальный размер назначенных пенсий, в процентах к предыдущему году	115,5	112,0	106,1	104,8	113,4	103,0	117,0	108,9	125,2	112,6
Численность пенсионеров, тыс. человек	5184	5172	5148	5162	5181	5165	5188	5217	5295	5379
Общая площадь жилых помещений, приходящаяся в среднем на одного жителя (на конец года), м ²	18,5	18,8	19,0	19,3	19,6	19,9	20,2	20,5	20,8	21,4
Валовой региональный продукт:										
всего, млн. руб. (1995 г. – млрд. руб.)	844141	991738	1209597	1631783	1951300	242999	2990665	3491450	3390224	...
на душу населения, руб. (1995 г. – тыс. руб.)	41675	49329	60583	82216	98874	124432	152805	178596	173384	...
Ввод в действие объектов социально-культурного назначения:										
дошкольные учреждения, мест	370	190	260	65	85	400	2095	4667	2515	2103
общеобразовательные учреждения, ученических мест	12621	11726	13243	6577	10264	7508	8944	8420	6650	6723
больничные учреждения, коек	608	1139	1312	1176	1354	1143	1613	1651	529	1402
амбулаторно-поликлинические учреждения, посещений в смену	3109	2707	2815	1819	3122	2075	4263	4740	3793	4706
Инвестиции в основной капитал (в фактически действовавших ценах), млн. руб. (1995 г. – млрд. руб.)	135116	150109	193614	255399	346105	483721	708951	945556	831467	889719
Потребление продуктов питания на душу населения в год, кг:										
мясо и мясопродукты, включая субпродукты II категории и жир-сырец ¹	47	51	54	55	56	58	62	65	66	68
молоко и молочные продукты ¹	237	250	254	253	253	255	258	263	262	264
картофель ¹	141	132	135	133	130	129	128	132	134	134
овощи и продовольственные бахчевые культуры ¹	77	77	81	82	86	85	92	97	98	97
хлебные продукты (хлеб и макаронные изделия в пересчете на муку, мука, крупа, бобовые)	132	133	133	132	134	134	133	130	129	130
Индекс потребительских цен (декабрь к декабрю предыдущего года), процентов	118,0	114,2	112,8	111,2	110,5	108,6	110,8	112,9	108,4	107,9
Стоимость фиксированного набора потребительских товаров и услуг (на конец года):										
руб.	2631,1	3090,0	3505,4	3983,1	4525,4	5022,3	5792,0	6563,0	7212,7	8072,2
в процентах к среднероссийской стоимости	97	97	98	97	96	96	95	94	94	93
Оборот общественного питания (в фактически действовавших ценах), млн. руб. (1995 г. – млрд. руб.)	14169	17829	22599	27963	36547	46658	59932	78759	66104	68660
Объем платных услуг населению (в фактически действовавших ценах), млн. руб. (1995 г. – млрд. руб.)	84621	118985	152600	187242	238750	290223	345800	412996	441841	470134
Поступление налогов, сборов и иных обязательных платежей в бюджетную систему Российской Федерации, млрд. руб. (1995 г. – трлн. руб.)	177	216	247	321	389	464	561	643	521	677
Сальдированный финансовый результат (прибыль минус убыток) деятельности организаций, млн. руб. (1995 г. – млрд. руб.)	82944	20412	79432	251244	288147	346426	525588	236018	362362	654438

РЕСПУБЛИКА АЛТАЙ
ОСНОВНЫЕ СОЦИАЛЬНО-ЭКОНОМИЧЕСКИЕ ПОКАЗАТЕЛИ
(РЕГИОНЫ РОССИИ. ОСНОВНЫЕ ХАРАКТЕРИСТИКИ СУБЪЕКТОВ РОССИЙСКОЙ ФЕДЕРАЦИИ. 2011)

	1995	2000	2001	2002	2003	2004	2005	2006	2007	2008	2009	2010
Численность населения (на конец года), тыс. человек	199,9	203,0	202,9	203,0	203,2	203,9	204,5	205,4	207,1	209,2	210,7	206,2
в том числе:												
мужчины	95,4	96,7	96,6	96,6	96,6	96,9	97,0	97,4	98,2	99,2	99,9	
женщины	104,5	106,3	106,3	106,4	106,6	107,0	107,5	108,0	108,9	110,0	110,8	
Из общей численности – население в трудоспособном возрасте, тыс. человек	108,8	119,0	120,5	122,7	124,9	127,1	128,5	129,4	130,2	130,6	129,8	
Число родившихся на 1000 человек населения	14,3	14,3	14,9	16,0	16,7	17,3	17,2	16,6	19,7	21,3	20,3	20,5
Число умерших на 1000 человек населения	13,2	13,0	14,1	15,1	15,6	14,8	15,5	13,8	12,5	12,2	11,9	12,2
Естественный прирост, убыль (–) на 1000 человек населения	1,1	1,3	0,8	0,9	1,1	2,5	1,7	2,8	7,2	9,1	8,4	8,3
Ожидаемая продолжительность жизни при рождении, число лет:												
все население	61,04	62,83	61,69	60,70	60,04	61,13	60,42	62,49	64,33	65,15	65,82	
мужчины	55,21	56,76	55,96	54,66	54,01	54,67	54,22	56,61	58,69	58,85	59,68	
женщины	67,52	69,47	68,15	67,57	66,87	68,67	67,68	68,89	70,27	71,83	72,43	
Среднегодовая численность занятых в экономике, тыс. человек	83,7	84,2	81,2	81,5	82,9	83,6	84,9	87,7	92,3	94,8	94,9	93,9
Численность работников, занятых в государственных органах и органах местного самоуправления, тыс. человек	3,0	3,9	3,6	4,0	4,2	4,4	4,7	5,4	5,6	5,9	6,0	5,9
Численность безработных, тыс. человек	8,2	16,0	8,8	10,4	9,4	9,1	9,4	11,0	8,9	12,4	14,2	12,4
Уровень безработицы, процентов	9,7	17,3	9,6	11,4	10,2	9,6	10,0	11,6	8,8	12,6	13,9	12,3
Среднедушевые денежные доходы (в месяц; за 1990 г. – данные по Республике Алтай и Алтайскому краю), руб. (1990, 1995 гг. – тыс. руб.)	318,7	1182,0	1620,0	2354,6	2876,4	3419,4	4333,8	5470,4	6934,5	10172,5	10813,4	13399,2
Реальные денежные доходы населения, в процентах предыдущему году	68,7	110,5	111,9	128,1	107,0	105,9	112,1	116,1	118,3	130,5	94,3	113,9
Потребительские расходы в среднем на душу населения (в месяц; за 1990 г. – данные по Республике Алтай и Алтайскому краю), руб. (1990, 1995 гг. – тыс. руб.)	168,9	616,8	867,6	1113,0	1431,8	1717,4	2084,1	2671,7	3670,0	5174,3	5428,6	6166,8
Среднемесячная номинальная начисленная заработная плата работников организаций, руб. (1990, 1995 гг. – тыс. руб.)	324,9	1248,2	1902,3	3058,3	3816,7	4549,9	5736,1	7438,1	9228,2	11453,9	13075,4	14235,8
Средний размер назначенных пенсий (за 1990 г. – данные по Республике Алтай и Алтайскому краю), руб. (1990, 1995 гг. – тыс. руб.)	237,4	789,3	1001,0	1291,5	1534,5	1796,0	2358,7	2631,0	3535,0	4278,0	5854,4	6900,0
Реальный размер назначенных пенсий, в процентах к предыдущему году	107,8	115,3	111,5	110,8	104,7	104,5	118,2	103,3	120,7	104,9	123,1	108,3
Численность пенсионеров, тыс. человек	44	52	52	52	51	51	51	52	52	51	52	53
Удельный вес численности населения с денежными доходами ниже величины прожиточного минимума в общей численности населения субъекта, процентов	26,2	59,8	54,3	39,3	38,3	36,8	36,4	36,8	33,8	26,5	32,2	17,9
Численность врачей, человек:												
всего, тыс.	0,6	0,7	0,7	0,7	0,8	0,8	0,8	0,8	0,8	0,9	0,9	0,9
на 10 000 человек населения	31,6	34,4	34,9	35,1	37,6	38,0	38,4	39,7	40,5	40,9	42,6	43,5
Численность среднего медицинского персонала, человек:												
всего, тыс.	2,4	2,5	2,5	2,5	2,6	2,7	2,6	2,8	2,8	2,8	2,8	2,9
на 10 000 человек населения	118	121	125	123	128	132	130	134	135	135	135	139
Число больничных учреждений	36	34	33	34	33	33	33	19	19	19	19	20
Число больничных коек:												
всего, тыс.	3,0	2,5	2,6	2,6	2,5	2,5	2,4	2,4	2,4	2,0	1,9	1,9
на 10 000 человек населения	152	125	126	126	122	123	116	117	115	97	90	93
Число амбулаторно-поликлинических учреждений	74	69	71	71	71	71	75	31	32	31	35	31
Мощность амбулаторно-поликлинических учреждений, посещений в смену:												
всего, тыс.	5,6	6,1	6,3	6,3	6,5	6,4	6,4	6,2	6,1	6,0	6,2	6,2
на 10 000 человек населения	281	303	309	311	317	312	313	302	293	285	295	301
Валовой региональный продукт:												
всего, млн. руб. (1995 г. – млрд. руб.)	866	2738	4499	5311	6904	8517	8806	11609	15109	18783	19859	...
на душу населения, руб. (1995 г. – тыс. руб.)	4347	13505	22164	26161	33993	41840	43127	56651	73252	90231	94580	...
Индекс физического объема валового регионального продукта, в процентах к предыдущему году		109,0	119,5	95,5	114,9	107,9	101,5	104,0	107,5	107,0	96,2	...
Ввод в действие объектов социально-культурного назначения:												
дошкольные учреждения, мест	-	-	-	-	-	-	-	-	140	-	-	-
общеобразовательные учреждения, учебных мест	370	920	427	927	314	70	504	1134	645	312	-	1871
больничные учреждения, коек							26	-	-	142	-	156
амбулаторно-поликлинические учреждения, посещений в смену	130	-	-	-	30	-	-	103	50	113	17	300
Доходы консолидированного бюджета субъекта, млн. руб. (1995 г. – млрд. руб.)	271	924	2491	3686	4449	5067	5799	7343	8990	9894	13455	13317
из них доходы муниципальных образований			1004	1873	2242	2599	2863	3913	4646	5514	6262	7441
Расходы консолидированного бюджета субъекта, млн. руб. (1995 г. – млрд. руб.)	267	972	2369	3607	4279	5087	6001	7255	9059	10154	12736	14731
из них расходы муниципальных образований			986	1849	2268	2626	2861	3831	4645	5483	6473	7575

РЕСПУБЛИКА БУРЯТИЯ
ОСНОВНЫЕ СОЦИАЛЬНО-ЭКОНОМИЧЕСКИЕ ПОКАЗАТЕЛИ
(РЕГИОНЫ РОССИИ. ОСНОВНЫЕ ХАРАКТЕРИСТИКИ СУБЪЕКТОВ РОССИЙСКОЙ ФЕДЕРАЦИИ. 2011)

	1995	2000	2001	2002	2003	2004	2005	2006	2007	2008	2009	2010
Численность населения (на конец года), тыс. человек	1033,3	996,9	987,3	979,6	974,3	969,2	963,3	960,0	959,9	960,8	963,5	972,7
в том числе:												
мужчины	499,5	477,8	471,9	467,0	463,4	460,0	456,1	453,9	453,6	453,9	455,0	
женщины	533,8	519,1	515,4	512,6	510,9	509,2	507,2	506,1	506,3	506,9	508,5	
Из общей численности – население в трудоспособном возрасте, тыс. человек	588,8	604,7	605,4	609,1	615,2	618,5	619,6	619,1	616,6	611,4	604,0	
Число родившихся на 1000 человек населения	11,9	11,6	11,8	13,0	13,5	13,8	14,0	14,8	16,1	17,0	17,4	17,0
Число умерших на 1000 человек населения	12,2	13,1	14,0	14,6	15,4	15,3	15,7	14,5	13,3	13,5	13,0	12,7
Естественный прирост, убыль (–) на 1000 человек населения	– 0,3	– 1,5	– 2,2	– 1,6	– 1,9	– 1,5	– 1,7	0,3	2,8	3,5	4,4	4,3
Ожидаемая продолжительность жизни при рождении, число лет:												
все население	62,88	62,68	61,95	61,34	60,90	61,13	60,90	62,43	64,20	64,37	65,27	
мужчины	56,59	56,36	55,92	55,25	54,46	54,55	54,32	56,15	58,31	58,30	59,34	
женщины	70,06	69,90	68,81	68,35	68,54	68,90	68,66	69,45	70,50	70,94	71,59	
Среднегодовая численность занятых в экономике, тыс. человек	440,2	395,5	394,3	393,0	380,8	384,6	386,6	390,8	398,2	413,2	397,5	417,1
Численность работников, занятых в государственных органах и органах местного самоуправления, тыс. человек	9,6	10,1	10,0	11,3	12,2	11,9	13,1	14,4	14,3	14,1	13,6	13,0
Численность безработных, тыс. человек	70,8	92,9	81,3	69,7	76,8	67,9	54,1	60,7	59,1	56,5	64,2	48,7
Уровень безработицы, процентов	15,3	19,1	18,4	15,4	16,9	15,3	12,0	13,5	12,9	11,6	14,1	10,4
Среднедушевые денежные доходы (в месяц), руб. (1990, 1995 гг. – тыс. руб.)	378,6	1639,0	2262,4	3141,2	3857,4	4671,9	6044,1	7020,0	8891,5	11298,5	13011,4	13997,5
Реальные денежные доходы населения, в процентах к предыдущему году	82,7	111,7	111,0	122,7	106,9	103,8	111,6	106,7	118,1	112,7	104,1	100,7
Потребительские расходы в среднем на душу населения (в месяц), руб. (1990, 1995 гг. – тыс. руб.)	288,1	1081,3	1459,7	1873,1	2378,8	3002,7	3938,5	4815,8	6165,6	7731,3	8577,4	9572,0
Среднемесячная номинальная начисленная заработная плата работников организаций, руб. (1990, 1995 гг. – тыс. руб.)	503,8	1923,7	2734,7	3941,1	5011,2	6162,7	7650,5	9109,1	11528,6	14417,0	15976,2	17999,7
Средний размер назначенных пенсий, руб. (1990, 1995 гг. – тыс. руб.)	234,1	802,3	1092,8	1393,1	1659,2	1908,3	2392,9	2665,7	3483,1	4281,2	5828,4	7093,2
Реальный размер назначенных пенсий, в процентах к предыдущему году	83,4	125,8	112,7	115,3	104,3	100,3	109,0	103,8	119,7	108,4	126,1	111,3
Численность пенсионеров, тыс. человек	217	230	231	230	228	229	231	231	229	235	240	243
Удельный вес численности населения с денежными доходами ниже величины прожиточного минимума в общей численности населения субъекта, процентов	54,3	53,5	48,6	37,2	36,7	38,3	32,6	29,7	25,0	20,5	18,9	19,8
Численность врачей, человек:												
всего, тыс.	3,9	3,8	3,7	3,7	3,7	3,7	3,7	3,8	3,9	3,9	3,9	4,0
на 10 000 человек населения	37,6	38,0	37,7	38,3	38,4	38,3	38,8	39,3	41,1	40,2	40,9	46,0
Численность среднего медицинского персонала, человек:												
всего, тыс.	10,3	9,8	10,0	10,3	10,4	10,4	10,5	10,6	11,2	10,8	10,7	10,9
на 10 000 человек населения	100	99	102	106	107	107	109	110	117	112	111	125
Число больничных учреждений	148	115	117	122	122	121	111	54	54	51	44	46
Число больничных коек:												
всего, тыс.	12,0	10,1	10,1	10,1	10,1	10,6	10,2	10,3	10,8	9,8	9,5	9,4
на 10 000 человек населения	116	102	102	103	104	109	106	107	112	102	99	108
Число амбулаторно-поликлинических учреждений	245	212	207	204	211	209	204	60	96	82	89	74
Мощность амбулаторно-поликлинических учреждений, посещений в смену:												
всего, тыс.	21,9	22,4	22,5	22,5	22,6	22,6	22,1	21,8	23,6	23,1	22,2	28,7
на 10 000 человек населения	212	224	228	230	232	233	229	227	246	241	230	329
Валовой региональный продукт:												
всего, млн. руб. (1995 г. – млрд. руб.)	7683	21575	30075	37885	52254	63919	74913	91712	107442	126830	124610	...
на душу населения, руб. (1995 г. – тыс. руб.)	7422	21555	30315	38524	53489	65780	77533	95372	111926	132071	129517	...
Индекс физического объема валового регионального продукта, в процентах к предыдущему году		104,9	106,4	106,4	106,7	103,7	104,8	105,8	107,7	105,1	92,6	...
Ввод в действие объектов социально-культурного назначения:												
дошкольные учреждения, мест	115	-	-	-	-	-	-	-	-	250	240	46
общеобразовательные учреждения, учебных мест	2147	500	978	1009	652	668	120	602	1133	1161	748	594
больничные учреждения, коек	140	-	50	136	50	30	-	-	60	18	210	28
амбулаторно-поликлинические учреждения, посещений в смену	-	54	-	25	-	-	92	-	400	200	75	500
Доходы консолидированного бюджета субъекта, млн. руб. (1995 г. – млрд. руб.)	1642	4288	7480	10988	12611	14298	15558	21333	28167	34564	40590	39198
из них доходы муниципальных образований			4811	7296	8712	10136	7011	9488	13421	16432	17585	17751
Расходы консолидированного бюджета субъекта, млн. руб. (1995 г. – млрд. руб.)	1649	5440	7786	11715	12558	14165	15836	21141	27884	33887	39914	40826
из них расходы муниципальных образований			5174	7785	8566	10269	7322	9673	13550	16662	17807	17513

РЕСПУБЛИКА ТЫВА
ОСНОВНЫЕ СОЦИАЛЬНО-ЭКОНОМИЧЕСКИЕ ПОКАЗАТЕЛИ
(РЕГИОНЫ РОССИИ. ОСНОВНЫЕ ХАРАКТЕРИСТИКИ СУБЪЕКТОВ РОССИЙСКОЙ ФЕДЕРАЦИИ. 2011)

	1995	2000	2001	2002	2003	2004	2005	2006	2007	2008	2009	2010
Численность населения (на конец года), тыс. человек	305,0	305,7	305,2	305,5	306,5	307,6	308,5	309,4	311,6	313,9	317,0	307,9
в том числе:												
мужчины	147,8	146,0	145,3	144,9	145,2	145,5	145,8	146,1	147,2	148,4	150,1	
женщины	157,2	159,7	159,9	160,6	161,3	162,1	162,7	163,3	164,4	165,5	166,9	
Из общей численности – население в трудоспособном возрасте, тыс. человек	168,9	176,2	177,8	180,6	183,7	186,6	189,2	191,8	193,2	193,6	193,9	
Число родившихся на 1000 человек населения	20,3	15,9	16,3	18,8	20,5	20,0	19,4	19,3	24,4	25,2	26,1	26,9
Число умерших на 1000 человек населения	13,2	13,6	13,6	15,0	15,1	13,3	14,0	12,3	11,9	11,3	11,6	11,6
Естественный прирост, убыль (–) на 1000 человек населения	7,1	2,3	2,7	3,8	5,4	6,7	5,4	7,0	12,5	13,9	14,5	15,3
Ожидаемая продолжительность жизни при рождении, число лет:												
все население	55,11	55,16	55,34	53,76	54,20	56,49	56,01	58,43	59,16	60,48	60,04	
мужчины	49,19	49,68	50,07	48,19	48,79	51,09	50,73	53,28	53,61	55,14	54,39	
женщины	62,29	61,45	61,29	60,19	60,22	62,40	61,75	63,80	64,93	66,02	65,98	
Среднегодовая численность занятых в экономике, тыс. человек	137,1	99,2	100,2	100,8	103,2	103,7	104,3	104,8	106,8	106,9	106,3	106,1
Численность работников, занятых в государственных органах и органах местного самоуправления, тыс. человек	4,4	4,1	4,7	4,8	4,9	5,1	5,4	5,8	6,1	6,2	6,3	6,3
Численность безработных, тыс. человек	22,7	27,2	28,9	26,0	27,4	26,3	29,2	26,3	22,4	24,2	27,9	28,4
Уровень безработицы, процентов	18,8	23,6	23,8	20,3	20,7	19,7	21,8	20,5	17,1	19,2	21,5	22,0
Среднедушевые денежные доходы (в месяц), руб. (1990, 1995 гг. – тыс. руб.)	318,9	1167,6	1638,3	2402,1	2872,9	3384,9	4099,1	4720,1	5816,6	7871,2	9738,3	10050,1
Реальные денежные доходы населения, в процентах к предыдущему году	80,2	116,5	117,0	132,9	107,6	105,0	109,9	107,1	114,6	117,9	112,3	94,0
Потребительские расходы в среднем на душу населения (в месяц), руб. (1990, 1995 гг. – тыс. руб.)	166,6	579,2	768,8	977,4	1210,3	1542,3	1928,9	2333,7	2778,8	3277,6	3602,4	4241,7
Среднемесячная номинальная начисленная заработная плата работников организаций, руб. (1990, 1995 гг. – тыс. руб.)	394,5	1582,0	2385,0	3757,9	4698,1	5469,9	6814,4	8647,2	10701,6	13614,6	16154,6	17530,0
Средний размер назначенных пенсий, руб. (1990, 1995 гг. – тыс. руб.)	256,7	759,6	914,5	1232,5	1461,5	1868,9	2421,6	2664,7	3618,0	4426,5	6153,3	7154,9
Реальный размер назначенных х пенсий, в процентах к предыдущему году	85,8	108,3	104,7	123,0	106,3	114,2	117,9	102,6	122,5	106,3	128,7	106,3
Численность пенсионеров, тыс. человек	64	80	83	79	80	80	80	79	77	77	76	78
Удельный вес численности населения с денежными доходами ниже величины прожиточного минимума в общей численности населения субъекта, процентов	72,7	77,9	65,2	48,2	48,1	47,3	45,3	41,3	37,2	31,6	28,0	30,0
Численность врачей, человек:												
всего, тыс.	1,1	1,2	1,2	1,2	1,2	1,3	1,3	1,3	1,3	1,4	1,4	1,4
на 10 000 человек населения	36,0	37,5	39,4	38,4	40,2	42,7	42,0	42,9	42,5	43,7	44,4	45,6
Численность среднего медицинского персонала, человек:												
всего, тыс.	4,1	4,1	4,2	4,0	4,2	4,3	4,2	4,2	4,3	4,4	4,3	4,3
на 10 000 человек населения	135	135	136	132	137	138	135	137	138	139	136	139
Число больничных учреждений	59	51	50	53	50	52	37	37	37	32	33	33
Число больничных коек:												
всего, тыс.	5,8	5,0	4,9	4,9	4,8	5,5	5,2	5,1	5,2	4,7	4,5	4,4
на 10 000 человек населения	189	164	162	162	157	178	168	166	165	149	141	144
Число амбулаторно-поликлинических учреждений	82	75	74	74	75	75	41	72	71	53	70	52
Мощность амбулаторно-поликлинических учреждений, посещений в смену:												
всего, тыс.	10,0	8,1	8,1	7,6	9,0	9,8	9,2	9,3	10,1	10,2	10,2	10,1
на 10 000 человек населения	328	266	265	249	294	318	298	301	323	324	321	329
Валовой региональный продукт:												
всего, млн. руб. (1995 г. – млрд. руб.)	1087	3594	5197	6847	8121	9839	11663	15147	19384	24409	26919	...
на душу населения, руб. (1995 г. – тыс. руб.)	3572	11749	17012	22421	26540	32042	37856	49024	62423	78039	85322	...
Индекс физического объема валового регионального продукта, в процентах к предыдущему году		103,1	114,0	103,5	105,8	105,4	99,9	103,9	106,2	100,1	99,7	...
Ввод в действие объектов социально-культурного назначения:												
дошкольные учреждения, мест	-	-	-	-	-	-	-	-	-	-	-	-
общеобразовательные учреждения, учебных мест	530	350	1988	1630	1476	-	666	-	460	834	-	-
больничные учреждения, коек	140	135	38	-	120	40	-	-	-	120	-	30
амбулаторно-поликлинические учреждения, посещений в смену	-	-	-	200	-	-	-	20	-	-	-	100
Доходы консолидированного бюджета субъекта, млн. руб. (1995 г. – млрд. руб.)	575	1606	3185	4533	5235	5823	6868	7540	10023	12997	15312	15247
из них доходы муниципальных образований			1641	2570	2655	3062	3347	4575	5286	6740	8096	8192
Расходы консолидированного бюджета субъекта, млн. руб. (1995 г. – млрд. руб.)	604	1505	3119	4720	5405	5957	6751	7585	9939	12729	15336	15487
из них расходы муниципальных образований			1673	2663	2799	3166	3354	4581	5245	6777	8164	8276

РЕСПУБЛИКА ХАКАСИЯ
ОСНОВНЫЕ СОЦИАЛЬНО-ЭКОНОМИЧЕСКИЕ ПОКАЗАТЕЛИ
(РЕГИОНЫ РОССИИ. ОСНОВНЫЕ ХАРАКТЕРИСТИКИ СУБЪЕКТОВ РОССИЙСКОЙ ФЕДЕРАЦИИ. 2011)

	1995	2000	2001	2002	2003	2004	2005	2006	2007	2008	2009	2010
Численность населения (на конец года), тыс. человек	570,2	554,4	549,5	545,2	542,7	541,0	538,2	536,6	537,3	538,1	539,2	532,3
в том числе:												
мужчины	272,5	260,7	257,4	254,4	252,8	251,9	250,2	249,4	249,9	250,3	250,9	
женщины	297,7	293,7	292,1	290,8	289,9	289,1	288,0	287,2	287,4	287,8	288,3	
Из общей численности – население в трудоспособном возрасте, тыс. человек	326,3	337,8	338,5	340,6	344,0	346,0	346,5	346,2	345,3	343,1	339,3	
Число родившихся на 1000 человек населения	10,2	10,1	10,1	11,2	11,8	11,9	11,5	12,0	13,8	14,8	15,0	15,1
Число умерших на 1000 человек населения	14,3	14,6	15,5	17,0	17,8	16,2	17,4	14,8	13,6	13,8	13,5	13,9
Естественный прирост, убыль (–) на 1000 человек населения	– 4,1	– 4,5	– 5,4	– 5,8	– 6,0	– 4,3	– 5,9	– 2,8	0,2	1,0	1,5	1,2
Ожидаемая продолжительность жизни при рождении, число лет:												
все население	61,74	62,75	62,22	61,16	60,55	62,37	61,20	64,51	66,19	66,53	67,25	
мужчины	55,31	56,93	56,21	54,75	54,40	56,37	55,07	58,62	60,36	60,81	61,59	
женщины	69,15	69,16	68,95	68,55	67,60	69,06	68,20	70,75	72,22	72,44	72,99	
Среднегодовая численность занятых в экономике, тыс. человек	239,5	233,9	234,4	237,0	240,2	242,1	244,1	246,6	248,3	246,7	243,7	243,0
Численность работников, занятых в государственных органах и органах местного самоуправления, тыс. человек	5,0	5,4	5,4	5,7	6,2	6,4	7,6	8,1	8,2	8,9	9,1	9,2
Численность безработных, тыс. человек	21,6	31,8	22,8	21,0	28,2	27,6	24,8	23,9	18,7	19,5	25,2	24,7
Уровень безработицы, процентов	8,2	12,2	8,9	8,0	10,5	10,3	8,9	9,1	6,9	7,3	9,0	9,1
Численность незанятых граждан, обратившихся за содействием в поиске подходящей работы в государственные учреждения службы занятости населения (на конец года), тыс. человек	10,2	6,8	7,7	9,2	9,6	11,3	9,1	8,5	8,1	6,8	7,7	5,8
из них признаны безработными	8,8	6,5	7,3	9,0	9,3	11,0	8,8	8,3	8,0	6,8	7,6	5,7
Среднедушевые денежные доходы (в месяц; за 1990 г. – данные по Республике Хакасия и Красноярскому краю), руб. (1990, 1995 гг. – тыс. руб.)	476,5	1904,1	2475,5	3143,7	3765,0	4440,9	5141,0	6366,7	7981,6	10763,9	11530,8	12775,8
Реальные денежные доходы населения, в процентах к предыдущему году	83,8	109,6	104,7	109,9	106,4	104,0	102,2	113,0	115,1	118,7	94,9	111,1
Потребительские расходы в среднем на душу населения (в месяц; за 1990 г. – данные по Республике Хакасия и Красноярскому краю), руб. (1990, 1995 гг. – тыс. руб.)	320,0	1213,8	1525,9	1739,3	2083,1	2469,7	2913,8	3771,2	4893,3	5640,3	5893,6	7910,3
Среднемесячная номинальная начисленная заработная плата работников организаций, руб. (1990, 1995 гг. – тыс. руб.)	554,8	2193,5	3067,1	4093,9	5054,1	6160,8	7770,8	9443,1	11251,2	4488,4	6211,6	8358,4
Средний размер назначенных пенсий (за 1990 г. – данные по Республике Хакасия и Красноярскому краю), руб. (1990, 1995 гг. – тыс. руб.)	253,9	824,3	1110,4	1416,9	1691,5	2000,2	2515,8	2803,5	3673,1	4523,8	6142,0	7486,9
Реальный размер назначенных пенсий, в процентах к предыдущему году	82,4	118,3	114,3	111,6	107,2	104,9	114,1	102,0	117,7	107,4	122,3	111,6
Численность пенсионеров, тыс. человек	131	139	139	138	137	137	138	138	138	138	142	142
Удельный вес численности населения с денежными доходами ниже величины прожиточного минимума в общей численности населения субъекта, процентов	24,7	40,2	37,5	31,8	28,5	26,9	27,2	24,3	20,5	17,4	18,7	18,5
Численность врачей, человек:												
всего, тыс.	2,0	2,0	2,0	2,0	2,0	2,0	2,0	2,1	2,1	2,1	2,1	2,0
на 10 000 человек населения	35,2	36,8	36,1	36,9	37,4	37,3	37,5	38,8	38,7	38,9	38,2	38,1
Численность среднего медицинского персонала, человек:												
всего, тыс.	6,1	6,0	6,0	6,0	6,1	5,8	5,7	5,8	5,6	5,9	5,9	6,0
на 10 000 человек населения	106	108	108	110	112	107	106	109	105	109	110	112
Число больничных учреждений	71	68	68	69	68	65	62	39	37	33	30	29
Число больничных коек:												
всего, тыс.	7,3	6,3	6,3	6,3	6,2	6,0	5,8	5,5	5,4	4,7	4,9	4,8
на 10 000 человек населения	128	114	115	115	115	110	108	103	101	87	90	91
Число амбулаторно-поликлинических учреждений	178	132	143	136	137	128	128	126	123	108	107	106
Мощность амбулаторно-поликлинических учреждений, посещений в смену:												
всего, тыс.	15,9	16,7	16,8	16,7	17,0	17,2	17,3	17,3	17,2	17,3	17,4	17,2
на 10 000 человек населения	279	300	306	307	314	318	321	322	320	322	322	322
Валовой региональный продукт:												
всего, млн. руб. (1995 г. – млрд. руб.)	4979	17418	20041	25423	28969	33103	41727	53689	63722	74088	83839	...
на душу населения, руб. (1995 г. – тыс. руб.)	8718	31333	36306	46444	53252	61096	77333	99903	118681	137801	155660	...
Индекс физического объема валового регионального продукта, в процентах к предыдущему году		107,8	103,7	96,8	103,4	103,9	103,1	102,7	103,6	102,8	99,5	...
Ввод в действие объектов социально-культурного назначения:												
дошкольные учреждения, мест	-	-	-	-	-	-	-	-	90	260	-	260
общеобразовательные учреждения, ученических мест	-	233	-	663	-	1335	539	-	237	50	-	-
больничные учреждения, коек	-	-	-	-	-	-	59	-	515	-	-	150
амбулаторно-поликлинические учреждения, посещений в смену	50	-	-	-	-	-	-	-	670	200	-	-
Доходы консолидированного бюджета субъекта, млн. руб. (1995 г. – млрд. руб.)	788	2254	2963	4405	5453	6429	7292	8906	12056	15065	17330	18348
из них доходы муниципальных образований			1946	2418	2939	3756	3909	5346	7015	9271	10377	9829
Расходы консолидированного бюджета субъекта, млн. руб. (1995 г. – млрд. руб.)	800	2285	2934	4768	5441	6200	7152	8863	11963	15236	18045	19085
из них расходы муниципальных образований			1943	2674	3024	3691	3959	5206	6927	9406	10173	9910

АЛТАЙСКИЙ КРАЙ
ОСНОВНЫЕ СОЦИАЛЬНО-ЭКОНОМИЧЕСКИЕ ПОКАЗАТЕЛИ
(РЕГИОНЫ РОССИИ. ОСНОВНЫЕ ХАРАКТЕРИСТИКИ СУБЪЕКТОВ РОССИЙСКОЙ ФЕДЕРАЦИИ. 2011)

	1995	2000	2001	2002	2003	2004	2005	2006	2007	2008	2009	2010
Численность населения (на конец года), тыс. человек	2688,0	2641,1	2621,1	2602,6	2583,4	2565,6	2543,3	2523,3	2508,5	2496,8	2490,7	2419,4
в том числе:												
мужчины	1266,6	1235,9	1223,8	1212,5	1202,0	1191,7	1179,5	1168,9	1161,4	1155,4	1152,5	
женщины	1421,4	1405,2	1397,3	1390,1	1381,4	1373,9	1363,8	1354,4	1347,1	1341,4	1338,2	
Из общей численности – население в трудоспособном возрасте, тыс. человек	1525,9	1602,1	1608,3	1617,0	1625,0	1628,1	1622,6	1610,2	1593,5	1572,9	1549,1	
Число родившихся на 1000 человек населения	8,7	9,3	9,6	10,3	10,8	10,8	10,3	10,1	11,3	12,3	12,4	12,7
Число умерших на 1000 человек населения	14,7	14,3	14,7	15,7	15,9	15,8	16,7	15,2	14,9	15,0	14,3	15,0
Естественный прирост, убыль (–) на 1000 человек населения	– 6,0	– 5,0	– 5,1	– 5,4	– 5,1	– 5,0	– 6,4	– 5,1	– 3,6	– 2,7	– 1,9	– 2,3
Ожидаемая продолжительность жизни при рождении, число лет:												
все население	64,31	66,58	66,29	65,57	65,69	65,53	64,72	66,64	67,22	67,52	68,52	
мужчины	58,09	60,50	60,25	59,44	59,56	59,29	58,39	60,50	61,11	61,54	62,74	
женщины	71,21	73,05	72,74	72,25	72,41	72,36	71,77	73,21	73,66	73,79	74,44	
Среднегодовая численность занятых в экономике, тыс. человек	1154,3	1110,2	1090,9	1096,3	1095,0	1107,6	1105,1	1104,6	1107,9	1102,7	1064,4	1079,4
Численность работников, занятых в государственных органах и органах местного самоуправления, тыс. человек	22,6	24,8	24,6	26,3	27,8	28,3	31,3	32,6	32,1	33,4	33,0	31,4
Численность безработных, тыс. человек	137,8	149,0	123,7	106,1	153,9	117,6	116,8	116,0	84,8	110,1	157,7	115,0
Уровень безработицы, процентов	11,2	11,7	10,0	8,3	12,1	9,0	9,0	8,8	6,5	8,4	12,3	8,8
Среднедушевые денежные доходы (в месяц; за 1990 г. – включая Республику Алтай), руб. (1990, 1995 гг. – тыс. руб.)	348,8	1224,2	1690,7	2194,2	2894,5	3495,7	4579,8	6255,9	7438,1	9748,6	9610,7	10926,0
Реальные денежные доходы населения, в процентах к предыдущему году	91,3	109,4	110,5	112,8	115,4	108,4	111,3	125,0	108,3	113,2	86,6	103,5
Потребительские расходы в среднем на душу населения (в месяц; за 1990 г. – включая Республику Алтай), руб. (1990, 1995 гг. – тыс. руб.)	241,1	937,3	1273,5	1669,0	2172,1	2724,6	3502,5	4498,0	5685,4	7385,2	7040,0	8138,6
Среднемесячная номинальная начисленная заработная плата работников организаций, руб. (1990, 1995 гг. – тыс. руб.)	332,2	1364,8	1870,4	2567,6	3147,5	3955,3	4913,8	6147,0	7804,7	9731,5	10871,6	12050,7
Средний размер назначенных пенсий (за 1990 г. – включая Республику Алтай), руб. (1990, 1995 гг. – тыс. руб.)	238,8	815,4	1113,6	1403,0	1683,4	1947,0	2436,3	2705,3	3504,6	4285,6	5791,1	7121,5
Реальный размер назначенных пенсий, в процентах к предыдущему году	84,9	128,6	114,4	111,4	106,4	102,5	110,1	103,0	115,6	106,3	122,7	112,1
Численность пенсионеров, тыс. человек	690	700	697	692	687	688	687	682	682	685	697	708
Удельный вес численности населения с денежными доходами ниже величины прожиточного минимума в общей численности населения субъекта, процентов	33,7	53,9	47,3	38,9	34,0	31,3	25,4	19,8	20,7	19,6	25,3	24,3
Численность врачей, человек:												
всего, тыс.	10,5	11,3	11,2	11,3	11,3	11,3	11,7	11,8	12,1	11,6	11,7	11,8
на 10 000 человек населения	39,2	42,7	42,6	43,5	43,9	44,2	46,0	46,8	48,2	46,4	47,0	48,7
Численность среднего медицинского персонала, человек:												
всего, тыс.	27,4	27,6	27,6	27,9	27,7	27,8	27,5	27,8	28,1	27,1	27,1	26,4
на 10 000 человек населения	102	105	106	107	107	108	108	110	112	109	109	109
Число больничных учреждений	287	270	259	251	246	248	255	154	152	140	140	142
Число больничных коек:												
всего, тыс.	31,4	29,5	29,3	28,8	28,6	29,4	29,5	29,5	29,0	28,0	27,6	27,1
на 10 000 человек населения	117	112	112	111	111	115	116	117	116	112	111	112
Число амбулаторно-поликлинических учреждений	496	530	522	492	487	486	467	283	284	223	225	203
Мощность амбулаторно-поликлинических учреждений, посещений в смену:												
всего, тыс.	70,1	71,9	73,3	72,8	70,8	71,5	70,4	72,1	72,1	70,7	71,3	84,1
на 10 000 человек населения	261	272	279	280	274	279	277	286	287	283	286	348
Валовой региональный продукт:												
всего, млн. руб. (1995 г. – млрд. руб.)	14381	46737	61854	73107	88733	14840	35686	73811	223563	268842	267535	...
на душу населения, руб. (1995 г. – тыс. руб.)	5344	17661	23509	27991	34220	44607	53118	68611	88861	107424	107282	...
Индекс физического объема валового регионального продукта, в процентах к предыдущему году		111,7	107,1	103,8	107,7	107,2	101,6	110,2	109,5	103,3	94,7	...
Ввод в действие объектов социально-культурного назначения:												
дошкольные учреждения, мест	165	-	-	-	15	-	-	-	-	520	230	375
общеобразовательные учреждения, ученических мест	2505	3101	2304	1555	1445	204	1910	798	2434	834	753	552
больничные учреждения, коек	273	157	98	426	317	30	138	25	421	420	-	-
амбулаторно-поликлинические учреждения, посещений в смену	1096	85	1312	632	865	-	216	271	176	830	1005	810
Доходы консолидированного бюджета субъекта, млн. руб. (1995 г. – млрд. руб.)	3044	8700	12880	17024	20456	24100	29398	35890	47087	59901	65513	72376
из них доходы муниципальных образований			8872	12456	14021	16561	16637	22071	27702	29871	31095	33141
Расходы консолидированного бюджета субъекта, млн. руб. (1995 г. – млрд. руб.)	3133	8821	13503	17055	20954	24680	28301	34965	46335	58760	66180	67323
из них расходы муниципальных образований			9203	12637	14346	16926	16888	21275	27108	29570	31784	32533

ЗАБАЙКАЛЬСКИЙ КРАЙ
ОСНОВНЫЕ СОЦИАЛЬНО-ЭКОНОМИЧЕСКИЕ ПОКАЗАТЕЛИ
(РЕГИОНЫ РОССИИ. ОСНОВНЫЕ ХАРАКТЕРИСТИКИ СУБЪЕКТОВ РОССИЙСКОЙ ФЕДЕРАЦИИ. 2011)

	1995	2000	2001	2002	2003	2004	2005	2006	2007	2008	2009	2010
Численность населения (на конец года), тыс. человек	1247,7	1178,8	1165,4	1152,6	1143,9	1135,7	1128,2	1122,1	1118,9	1117,0	1117,0	1106,6
в том числе:												
мужчины	608,2	571,8	564,4	557,0	551,4	546,1	541,1	537,3	535,0	533,7	533,6	
женщины	639,5	607,0	601,0	595,6	592,5	589,6	587,1	584,3	583,9	583,3	583,4	
Из общей численности – население в трудоспособном возрасте, тыс. человек	712,8	717,2	714,9	716,4	721,4	723,3	723,7	721,7	717,9	712,2	703,4	
Число родившихся на 1000 человек населения	12,7	11,8	12,5	13,1	13,5	13,8	13,5	13,9	14,9	15,9	15,9	15,9
Число умерших на 1000 человек населения	13,3	14,5	15,3	16,2	16,8	17,1	17,2	15,5	14,4	14,3	13,7	13,8
Естественный прирост, убыль (-) на 1000 человек населения	-0,6	-2,7	-2,8	-3,1	-3,3	-3,3	-3,7	-1,6	0,5	1,6	2,2	2,1
Ожидаемая продолжительность жизни при рождении, число лет:												
все население	61,50	61,49	60,26	59,82	59,68	59,31	59,27	61,43	63,01	63,82	64,67	
мужчины	55,13	55,49	53,89	53,44	53,41	53,20	52,90	55,28	56,72	57,85	58,81	
женщины	69,07	68,55	67,99	67,64	67,36	66,73	67,08	68,55	70,15	70,43	71,02	
Среднегодовая численность занятых в экономике, тыс. человек	495,4	449,7	459,8	469,4	470,4	471,4	481,8	483,3	490,1	493,5	490,9	490,1
Численность работников, занятых в государственных органах и органах местного самоуправления, тыс. человек	11,5	10,8	11,6	14,3	14,2	14,5	15,8	17,4	18,0	18,4	19,2	19,3
Численность безработных, тыс. человек	52,8	76,7	81,9	62,7	78,9	64,4	60,4	46,3	54,3	82,1	66,7	60,5
Уровень безработицы, процентов	9,2	14,4	16,2	11,1	15,1	12,4	11,1	8,8	10,1	14,9	12,2	11,4
Среднедушевые денежные доходы (в месяц), руб. (1990, 1995 гг. – тыс. руб.)	436,3	1405,7	2011,5	2993,1	4015,7	4799,7	5887,0	7081,4	8212,2	10971,5	12590,7	14069,9
Реальные денежные доходы населения, в процентах к предыдущему году	76,4	124,0	117,9	126,0	116,2	107,2	109,2	108,9	106,5	117,8	101,4	102,1
Потребительские расходы в среднем на душу населения (в месяц), руб. (1990, 1995 гг. – тыс. руб.)	303,5	853,0	1255,7	1802,8	2444,3	3091,0	3733,6	4538,5	5499,4	7200,2	8085,8	9083,3
Среднемесячная номинальная начисленная заработная плата работников организаций, руб. (1990, 1995 гг. – тыс. руб.)	503,7	2106,3	2871,8	4246,2	5442,2	6671,6	8152,7	9942,6	12161,5	15142,5	16553,6	18684,5
Средний размер назначенных пенсий, руб. (1990, 1995 гг. – тыс. руб.)	232,9	783,1	1082,7	1363,1	1625,7	1866,9	2344,1	2618,0	3411,2	4191,8	5738,0	6929,4
Реальный размер назначенных пенсий, в процентах к предыдущему году	85,1	126,8	115,9	109,0	105,3	104,0	113,3	102,5	117,5	108,9	122,9	110,3
Численность пенсионеров, тыс. человек	257	268	272	270	269	266	267	266	265	266	269	275
Удельный вес численности населения с денежными доходами ниже величины прожиточного минимума в общей численности населения субъекта, процентов	64,2	67,0	55,3	44,6	32,3	28,8	26,2	23,8	23,9	20,1	20,0	19,3
Численность врачей, человек:												
всего, тыс.	5,6	5,6	5,6	5,6	5,7	5,8	5,9	6,2	6,2	6,3	6,3	6,2
на 10 000 человек населения	45,2	47,4	48,4	48,8	50,2	51,4	52,3	54,9	55,5	56,7	56,7	56,1
Численность среднего медицинского персонала, человек:												
всего, тыс.	12,6	12,5	12,4	12,8	13,0	12,9	13,1	13,3	13,4	13,3	13,1	13,0
на 10 000 человек населения	101	106	106	111	114	114	116	119	120	119	118	117
Число больничных учреждений	182	155	150	151	151	151	147	90	82	108	79	75
Число больничных коек:												
всего, тыс.	17,7	15,6	15,4	15,6	15,6	15,9	15,6	15,6	15,4	14,1	13,1	12,9
на 10 000 человек населения	142	133	132	136	137	140	139	139	138	127	117	117
Число амбулаторно-поликлинических учреждений	253	219	215	229	227	226	222	209	110	129	98	117
Мощность амбулаторно-поликлинических учреждений, посещений в смену:												
всего, тыс.	26,9	23,6	23,9	24,5	24,7	24,8	25,7	25,6	26,7	28,4	26,7	27,4
на 10 000 человек населения	216	200	205	213	216	218	228	228	238	254	239	248
Валовой региональный продукт:												
всего, млн. руб. (1995 г. – млрд. руб.)	9673	30025	35139	44556	53146	61262	69647	90732	110822	140866	148382	...
на душу населения, руб. (1995 г. – тыс. руб.)	7726	25320	29980	38443	46286	53748	61527	80639	98903	126001	132839	...
Индекс физического объема валового регионального продукта, в процентах к предыдущему году		109,2	107,5	101,6	107,4	103,4	103,7	105,7	111,8	109,1	100,7	...
Ввод в действие объектов социально-культурного назначения:												
дошкольные учреждения, мест	450	-	50	95	-	-	50	270	640	315	375	40
общеобразовательные учреждения, учебных мест	2892	1221	846	540	1123	488	350	1850	1847	440	1822	-
больничные учреждения, коек	320	130	65	150	319	40	40	175	140	170	-	-
амбулаторно-поликлинические учреждения, посещений в смену	900	600	25	-	320	20	-	410	700	100	700	522
Доходы консолидированного бюджета субъекта, млн. руб. (1995 г. – млрд. руб.)	1412	4755	8288	12799	17194	18705	16486 2299	21786 17481	24834 3807	33086 5245	40807	43740
из них доходы муниципальных образований			4907	7575	9526	10539	10674 1010	13087 5214	15381 4259	18017 3964	21924	22158
Расходы консолидированного бюджета субъекта, млн. руб. (1995 г. – млрд. руб.)	1406	4898	8545	13241	17653	18462	16814 2598	21294 13520	26361 7836	32773 5412	40509	43916
из них расходы муниципальных образований			5293	8048	9873	10809	10419 1007	12919 4842	15842 4524	17646 4037	21757	22424

КРАСНОЯРСКИЙ КРАЙ
ОСНОВНЫЕ СОЦИАЛЬНО-ЭКОНОМИЧЕСКИЕ ПОКАЗАТЕЛИ
(РЕГИОНЫ РОССИИ. ОСНОВНЫЕ ХАРАКТЕРИСТИКИ СУБЪЕКТОВ РОССИЙСКОЙ ФЕДЕРАЦИИ. 2011)

	1995	2000	2001	2002	2003	2004	2005	2006	2007	2008	2009	2010
Численность населения (на конец года), тыс. человек	3099,4	3000,9	2981,8	2961,9	2942,0	2925,4	2906,2	2893,8	2890,4	2889,8	2893,9	2828,2
в том числе:												
мужчины	1485,7	1420,6	1406,8	1393,4	1380,8	1370,4	1358,0	1350,1	1347,4	1346,8	1348,9	
женщины	1613,7	1580,3	1575,0	1568,5	1561,2	1555,0	1548,2	1543,7	1543,0	1543,0	1545,0	
Из общей численности – население в трудоспособном возрасте, тыс. человек	1835,8	1868,6	1873,4	1882,9	1892,0	1896,3	1894,7	1889,9	1882,7	1872,2	1855,3	
Число родившихся на 1000 человек населения	9,8	9,3	10,0	10,7	11,1	11,2	10,8	11,0	11,8	12,8	13,2	13,6
Число умерших на 1000 человек населения	14,0	14,8	14,6	15,3	15,8	15,1	15,7	13,9	13,3	13,5	13,0	13,5
Естественный прирост, убыль (–) на 1000 человек населения	–4,2	–5,5	–4,6	–4,6	–4,7	–3,9	–4,9	–2,9	–1,5	–0,7	0,2	0,1
Ожидаемая продолжительность жизни при рождении, число лет:												
все население	62,26	62,45	63,02	62,95	62,65	63,59	63,11	65,58	66,58	66,94	67,63	
мужчины	55,75	56,08	56,69	56,75	56,46	57,35	56,69	59,41	60,61	61,11	61,88	
женщины	70,03	69,81	70,25	70,02	69,71	70,58	70,40	72,16	72,77	72,98	73,45	
Среднегодовая численность занятых в экономике, тыс. человек	1412,2	1409,4	1409,1	1415,1	1413,8	1422,0	1424,8	1427,8	1433,7	1436,8	1433,9	1439,3
Численность безработных, тыс. человек	140,0	189,8	148,2	119,8	172,0	141,9	141,3	153,3	127,8	99,4	150,2	100,9
Уровень безработицы, процентов	9,0	12,3	9,7	7,8	11,1	9,2	9,0	9,9	8,2	6,5	9,5	6,3
Численность незанятых граждан, обратившихся за содействием в поиске подходящей работы в государственные учреждения службы занятости населения (на конец года), тыс. человек	54,0	45,6	45,4	49,8	59,5	71,6	52,6	50,8	40,2	39,3	45,8	36,8
из них признаны безработными	46,6	41,8	41,7	46,4	56,5	68,7	50,0	48,2	38,3	36,1	43,7	35,0
Среднедушевые денежные доходы (в месяц; за 1990 г. – включая Республику Хакасия), руб. (1990, 1995 гг. – тыс. руб.)	594,5	2773,3	3571,8	4346,1	5508,8	6407,7	7709,9	9640,2	12654,2	15604,5	16569,6	18047,0
Реальные денежные доходы населения, в процентах к предыдущему году	82,9	115,9	102,9	100,0	105,1	105,6	107,5	112,8	121,9	110,0	96,2	99,5
Потребительские расходы в среднем на душу населения (в месяц; за 1990 г. – включая Республику Хакасия), руб. (1990, 1995 гг. – тыс. руб.)	358,9	1745,5	2293,0	2867,6	3535,9	4226,9	5100,0	6485,7	8312,6	10466,4	10612,1	12043,7
Среднемесячная номинальная начисленная заработная плата работающих в экономике, руб. (1990, 1995 гг. – тыс. руб.)	754,8	3503,4	4813,3	6171,4	7366,8	8673,7	10502,4	12471,7	15510,0	18934,7	20277,0	23254,2
Средний размер назначенных пенсий (за 1990 г. – включая Республику Хакасия), руб. (1990, 1995 гг. – тыс. руб.)	282,3	853,5	1173,6	1531,5	1831,7	2165,7	2711,7	3044,2	3948,9	4896,0	6639,8	8145,2
Реальный размер назначенных пенсий, в процентах к предыдущему году	80,2	125,4	110,6	111,7	101,0	107,2	114,6	102,5	118,8	110,4	125,9	113,2
Численность пенсионеров, тыс. человек	667	700	745	749	748	756	758	755	757	759	772	777
Удельный вес численности населения с денежными доходами ниже величины прожиточного минимума в общей численности населения субъекта, процентов	24,2	24,4	24,6	25,6	24,7	23,0	21,7	19,6	16,2	16,6	18,4	18,4
Численность врачей, человек:												
всего, тыс.	13,9	14,0	14,1	14,2	14,3	14,3	14,4	14,3	14,6	14,7	14,8	15,2
на 10 000 человек населения	44,8	46,6	47,4	48,0	48,5	48,9	49,6	49,6	50,7	50,8	51,2	53,7
Численность среднего медицинского персонала, человек:												
всего, тыс.	33,6	31,7	32,0	32,7	33,2	33,2	32,8	32,7	32,9	32,9	33,9	34,2
на 10 000 человек населения	109	106	108	111	113	113	113	113	114	114	117	121
Число больничных учреждений	306	264	261	262	257	255	249	161	162	156	153	146
Число больничных коек:												
всего, тыс.	41,4	34,4	34,4	34,4	34,0	33,9	32,6	32,1	31,4	28,6	29,2	28,9
на 10 000 человек населения	134	115	115	116	116	116	112	111	109	99	101	102
Число амбулаторно-поликлинических учреждений	537	512	530	527	472	553	589	582	617	489	467	483
Мощность амбулаторно-поликлинических учреждений, посещений в смену:												
всего, тыс.	87,0	86,6	88,0	88,3	78,4	81,4	88,8	89,4	88,2	88,9	88,3	85,3
на 10 000 человек населения	281	289	295	298	266	278	306	309	305	307	305	302
Валовой региональный продукт:												
всего, млн. руб. (1995 г. – млрд. руб.)	41483	214663	239420	230995	272727	365454	439737	585882	734155	740233	748512	...
на душу населения, руб. (1995 г. – тыс. руб.)	13353	71281	80039	77729	92390	124573	150814	202031	253853	256130	258835	...
Индекс физического объема валового регионального продукта, в процентах к предыдущему году		105,1	106,3	104,0	105,6	106,4	103,3	104,4	106,0	104,6	98,5	...
Ввод в действие объектов социально-культурного назначения:												
дошкольные учреждения, мест	650	145	40	-	95	-	-	30	50	165	380	75
общеобразовательные учреждения, учебных мест	2073	3441	972	572	1614	52	2400	2352	180	1873	595	875
больничные учреждения, коек	195	106	250	49	20	466	20	340	150	441	72	526
амбулаторно-поликлинические учреждения, посещений в смену	852	-	1350	774	-	-	750	375	-	100	380	250
Доходы консолидированного бюджета субъекта, млн. руб. (1995 г. – млрд. руб.)	5937	29972	33725	40525	48927	68217	67537	99689	139599	157729	155430	178353
из них доходы муниципальных образований			25480	29266	35218	44119	43446	64297	82128	93050	94967	102473
Расходы консолидированного бюджета субъекта, млн. руб. (1995 г. – млрд. руб.)	5890	28854	36098	44325	53786	64530	72292	89484	120722	155136	171910	168520
из них расходы муниципальных образований			25675	30295	36091	44887	44831	62941	78853	96109	99510	99741

ИРКУТСКАЯ ОБЛАСТЬ
ОСНОВНЫЕ СОЦИАЛЬНО-ЭКОНОМИЧЕСКИЕ ПОКАЗАТЕЛИ
(РЕГИОНЫ РОССИИ. ОСНОВНЫЕ ХАРАКТЕРИСТИКИ СУБЪЕКТОВ РОССИЙСКОЙ ФЕДЕРАЦИИ. 2011)

	1995	2000	2001	2002	2003	2004	2005	2006	2007	2008	2009	2010
Численность населения (на конец года), тыс. человек	2727,4	2623,2	2599,6	2577,7	2560,9	2545,3	2527,0	2513,8	2507,7	2505,6	2502,7	2428,7
в том числе:												
мужчины	1303,1	1236,3	1221,0	1206,7	1195,7	1185,1	1173,2	1165,1	1161,7	1159,8	1157,3	
женщины	1424,3	1386,9	1378,6	1371,0	1365,2	1360,2	1353,8	1348,7	1346,0	1345,8	1345,4	
Из общей численности – население в трудоспособном возрасте, тыс. человек	1583,0	1597,9	1596,7	1601,7	1611,9	1615,8	1615,0	1609,0	1599,4	1586,5	1564,2	
Число родившихся на 1000 человек населения	10,9	10,7	11,2	11,8	12,3	12,4	11,9	12,3	13,8	15,0	15,2	15,2
Число умерших на 1000 человек населения	15,0	15,5	15,8	16,5	16,9	16,5	17,0	15,1	14,0	14,1	13,9	14,4
Естественный прирост, убыль (–) на 1000 человек населения	–4,1	–4,8	–4,6	–4,7	–4,6	–4,1	–5,1	–2,8	–0,2	0,9	1,3	0,8
Ожидаемая продолжительность жизни при рождении, число лет:												
все население	60,63	61,23	61,05	60,70	60,39	60,82	60,43	63,06	64,90	65,01	65,45	
мужчины	54,08	54,56	54,26	53,96	53,60	53,86	53,40	56,50	58,70	58,66	59,04	
женщины	68,48	69,01	69,01	68,64	68,32	68,91	68,68	70,20	71,32	71,63	72,10	
Среднегодовая численность занятых в экономике, тыс. человек	1184,1	1122,5	1141,5	1131,5	1138,4	1152,2	1137,7	1129,5	1141,1	1163,6	1142,9	1140,2
Численность работников, занятых в государственных органах и органах местного самоуправления, тыс. человек	21,1	21,3	20,9	22,9	23,8	24,1	26,9	30,4	31,3	33,9	39,5	33,3
Численность безработных, тыс. человек	118,4	156,4	144,9	141,5	151,4	138,9	130,6	113,9	108,8	115,6	142,3	133,0
Уровень безработицы, процентов	8,9	11,6	11,2	11,1	11,7	10,5	10,0	8,9	8,1	8,7	10,8	10,2
Среднедушевые денежные доходы (в месяц), руб. (1990, 1995 гг. – тыс. руб.)	593,0	2374,2	2879,5	3609,9	4549,6	5418,6	7040,9	8684,0	10078,1	12881,6	13511,4	14965,4
Реальные денежные доходы населения, в процентах к предыдущему году	90,9	109,0	100,4	108,1	109,1	106,9	117,8	113,0	105,3	110,9	93,7	99,6
Потребительские расходы в среднем на душу населения (в месяц), руб. (1990, 1995 гг. – тыс. руб.)	391,9	1599,0	2000,2	2426,7	2939,6	3660,7	4545,2	5553,4	6647,3	8328,8	8439,2	9151,4
Среднемесячная номинальная начисленная заработная плата работников организаций, руб. (1990, 1995 гг. – тыс. руб.)	738,4	2694,7	3642,7	5024,7	6137,6	7329,3	9125,3	11103,1	3770,0	17072,1	8192,9	20475,6
Средний размер назначенных пенсий, руб. (1990, 1995 гг. – тыс. руб.)	271,2	851,0	1152,5	1486,5	1777,8	2088,5	2614,4	2922,1	3793,2	4695,4	6380,2	7799,3
Реальный размер назначенных пенсий, в процентах к предыдущему году	83,9	123,9	115,8	113,9	105,3	106,2	115,9	102,5	115,7	108,5	125,8	111,0
Численность пенсионеров, тыс. человек	615	663	674	673	674	681	687	692	695	698	706	718
Удельный вес численности населения с денежными доходами ниже величины прожиточного минимума в общей численности населения субъекта, процентов	31,6	35,5	36,6	31,9	31,2	29,2	21,6	19,3	18,9	17,3	19,3	18,4
Численность врачей, человек:												
всего, тыс.	11,8	12,2	12,1	12,1	12,2	12,0	11,8	11,6	12,2	12,2	12,4	12,1
на 10 000 человек населения	43,2	46,5	46,6	47,1	47,8	47,2	46,9	46,2	48,7	48,6	49,5	49,9
Численность среднего медицинского персонала, человек:												
всего, тыс.	30,8	28,3	28,0	28,5	28,4	28,2	27,5	27,4	27,6	27,3	27,4	27,1
на 10 000 человек населения	113	108	108	111	111	111	109	109	110	109	110	112
Число больничных учреждений	265	233	234	235	231	227	223	191	122	117	122	120
Число больничных коек:												
всего, тыс.	38,5	33,4	33,1	32,6	31,8	32,0	31,0	30,6	30,4	27,2	26,5	26,4
на 10 000 человек населения	141	127	127	127	124	126	123	122	121	108	106	109
Число амбулаторно-поликлинических учреждений	379	360	362	361	354	353	345	254	196	182	178	183
Мощность амбулаторно-поликлинических учреждений, посещений в смену:												
всего, тыс.	63,2	66,3	65,7	65,0	66,1	63,9	63,2	58,9	66,6	66,6	67,2	68,6
на 10 000 человек населения	232	253	253	252	258	251	250	234	266	266	269	282
Валовой региональный продукт:												
всего, млн. руб. (1995 г. – млрд. руб.)	31426	103014	120240	140196	167927	213244	258096	330834	402655	456706	455529	...
на душу населения, руб. (1995 г. – тыс. руб.)	11479	39115	46044	54157	65359	83524	101767	131263	160373	182199	181911	...
Индекс физического объема валового регионального продукта, в процентах к предыдущему году		105,2	102,8	101,2	105,3	106,1	108,3	112,0	109,1	103,7	100,1	...
Ввод в действие объектов социально-культурного назначения:												
дошкольные учреждения, мест	75	-	-	-	-	15	-	-	100	110	40	-
общеобразовательные учреждения, учебных мест	3484	3420	1712	2595	742	1192	974	72	312	430	20	452
больничные учреждения, коек	110	448	-	-	155	-	133	68	-	-	-	315
амбулаторно-поликлинические учреждения, посещений в смену	610	1220	20	-	100	-	100	-	-	850	600	210
Доходы консолидированного бюджета субъекта, млн. руб. (1995 г. – млрд. руб.)	5603	15781	19748	24095	28895	33611	41640	50128	65743	83233	88587	98501
из них доходы муниципальных образований			12383	15299	18438	22404	22013	28524	38442	47393	42808	47154
Расходы консолидированного бюджета субъекта, млн. руб. (1995 г. – млрд. руб.)	5632	15986	19857	25527	30305	34820	43256	51980	69106	84811	82514	91796
из них расходы муниципальных образований			12350	16344	19222	22687	22436	28899	38728	48380	42518	46257

КЕМЕРОВСКАЯ ОБЛАСТЬ
ОСНОВНЫЕ СОЦИАЛЬНО-ЭКОНОМИЧЕСКИЕ ПОКАЗАТЕЛИ
(РЕГИОНЫ РОССИИ. ОСНОВНЫЕ ХАРАКТЕРИСТИКИ СУБЪЕКТОВ РОССИЙСКОЙ ФЕДЕРАЦИИ. 2011)

	1995	2000	2001	2002	2003	2004	2005	2006	2007	2008	2009	2010
Численность населения (на конец года), тыс. человек	3047,5	2942,3	2917,8	2893,4	2872,1	2855,0	2838,5	2826,3	2823,5	2821,8	2820,6	2763,4
в том числе:												
мужчины	1441,2	1376,4	1360,7	1344,5	1331,6	1320,7	1310,2	1302,7	1301,7	1300,6	1300,3	
женщины	1606,3	1565,9	1557,1	1548,9	1540,5	1534,3	1528,3	1523,6	1521,8	1521,2	1520,3	
Из общей численности – население в трудоспособном возрасте, тыс. человек	1745,8	1791,6	1794,2	1801,5	1811,9	1815,7	1813,8	1806,2	1797,9	1784,5	1761,4	
Число родившихся на 1000 человек населения	8,9	9,0	9,5	10,1	10,5	10,7	10,8	11,3	12,1	13,0	13,3	13,2
Число умерших на 1000 человек населения	16,7	16,7	16,9	17,7	18,3	17,9	18,7	17,3	16,6	16,3	15,9	16,1
Естественный прирост, убыль (–) на 1000 человек населения	–7,8	–7,7	–7,4	–7,6	–7,8	–7,2	–7,9	–6,0	–4,5	–3,3	–2,6	–2,9
Ожидаемая продолжительность жизни при рождении, число лет:												
все население	61,31	62,69	62,56	62,07	61,47	62,23	61,56	63,04	64,01	64,64	65,37	
мужчины	54,99	56,42	56,34	55,90	54,98	55,80	55,11	56,50	57,48	58,17	59,01	
женщины	68,78	69,83	69,64	69,09	68,97	69,58	68,98	70,35	71,20	71,71	72,18	
Среднегодовая численность занятых в экономике, тыс. человек	1371,4	1235,9	1246,2	1249,0	1265,6	1279,8	1302,7	1313,1	1327,3	1324,0	1280,1	1294,7
Численность работников, занятых в государственных органах и органах местного самоуправления, тыс. человек	19,1	20,9	20,0	19,9	20,8	21,5	23,7	26,3	26,9	27,1	27,3	27,0
Численность безработных, тыс. человек	99,3	156,7	141,7	135,2	143,2	143,2	128,1	107,2	92,2	98,7	142,0	130,8
Уровень безработицы, процентов	6,7	10,6	10,0	9,3	9,8	9,8	8,6	7,3	6,3	6,7	9,7	9,0
Численность незанятых граждан, обратившихся за содействием в поиске подходящей работы в государственные учреждения службы занятости населения (на конец года), тыс. человек	29,7	24,8	27,6	49,7	50,4	59,1	52,1	44,5	43,6	41,6	59,6	41,7
из них признаны безработными	25,3	23,0	25,6	46,8	47,9	56,7	49,9	42,6	39,3	36,8	54,1	37,6
Среднедушевые денежные доходы (в месяц), руб. (1990, 1995 г. – тыс. руб.)	704,1	2275,5	3086,5	3993,6	4906,6	6161,6	7812,8	9442,8	11700,4	14439,3	13469,6	15415,6
Реальные денежные доходы населения, в процентах к предыдущему году	95,2	122,6	111,0	111,2	107,8	113,6	112,5	109,9	114,7	110,0	84,4	105,3
Потребительские расходы в среднем на душу населения (в месяц), руб. (1990, 1995 г. – тыс. руб.)	467,9	1354,9	1934,1	2596,3	3194,8	4010,1	5173,6	6585,6	8264,9	10169,5	8961,3	10083,5
Среднемесячная номинальная начисленная заработная плата работников организаций, руб. (1990, 1995 г. – тыс. руб.)	671,3	2425,4	3312,7	4248,3	5263,6	6706,6	8653,6	10407,7	12554,9	15410,0	15995,0	18027,8
Средний размер назначенных пенсий, руб. (1990, 1995 г. – тыс. руб.)	277,7	852,6	1154,3	1470,4	1762,0	2037,8	2553,7	2860,3	3687,4	4571,7	6204,9	7570,4
Реальный размер назначенных пенсий, в процентах к предыдущему году	71,6	122,6	114,7	111,9	107,2	104,0	113,4	103,5	117,4	109,9	126,1	112,1
Численность пенсионеров, тыс. человек	794	814	811	814	805	803	802	801	805	809	821	832
Удельный вес численности населения с денежными доходами ниже величины прожиточного минимума в общей численности населения субъекта, процентов	16,1	28,5	25,4	23,0	20,2	16,3	13,0	11,7	10,9	9,9	12,1	10,9
Численность врачей, человек:												
всего, тыс.	13,7	13,3	13,3	13,3	13,3	13,3	13,2	13,3	13,4	13,4	13,4	13,2
на 10 000 человек населения	44,9	45,1	45,5	45,9	46,2	46,7	46,5	47,0	47,6	47,4	47,4	47,7
Численность среднего медицинского персонала, человек:												
всего, тыс.	36,4	31,7	30,7	31,1	30,9	31,0	30,5	31,1	30,5	30,1	29,8	29,5
на 10 000 человек населения	119	108	105	108	108	109	107	110	108	107	106	107
Число больничных учреждений	207	183	178	178	172	173	137	136	134	130	129	120
Число больничных коек:												
всего, тыс.	37,9	28,5	28,3	28,0	27,7	29,5	29,3	29,6	28,6	25,9	25,6	25,6
на 10 000 человек населения	124	97	97	97	97	103	103	105	101	92	91	93
Число амбулаторно-поликлинических учреждений	488	513	503	487	470	506	388	534	421	347	290	381
Мощность амбулаторно-поликлинических учреждений, посещений в смену:												
всего, тыс.	67,6	69,4	69,0	68,2	68,0	69,7	69,6	70,7	68,5	71,1	70,8	68,7
на 10 000 человек населения	222	236	237	236	237	244	245	250	243	252	251	249
Валовой региональный продукт:												
всего, млн. руб. (1995 г. – млрд. руб.)	33940	88728	113800	136157	164903	244462	295378	342211	437790	575942	512422	...
на душу населения, руб. (1995 г. – тыс. руб.)	11105	30048	38840	46860	57204	85370	103759	120819	154975	204040	181630	...
Индекс физического объема валового регионального продукта, в процентах к предыдущему году		106,8	104,6	103,8	107,0	104,7	106,8	107,2	106,8	102,1	92,9	...
Ввод в действие объектов социально-культурного назначения:												
дошкольные учреждения, мест	460	-	-	-	-	50	35	-	585	974	790	692
общеобразовательные учреждения, ученических мест	2758	1140	1163	666	1575	855	414	-	185	998	457	480
больничные учреждения, коек	37	285	47	40	70	145	232	265	60	-	85	186
амбулаторно-поликлинические учреждения, посещений в смену	990	510	221	656	428	1324	1174	431	1241	1014	286	1014
Доходы консолидированного бюджета субъекта, млн. руб. (1995 г. – млрд. руб.)	6512	15557	18520	25555	30364	46850	57208	63416	84258	118324	100372	113379
из них доходы муниципальных образований			13974	18834	21657	30324	37630	42759	55280	80155	74753	83457
Расходы консолидированного бюджета субъекта, млн. руб. (1995 г. – млрд. руб.)	6591	15155	18390	26092	29214	43642	57655	66027	84643	114237	106281	117172
из них расходы муниципальных образований			14194	19092	21115	30007	37862	42949	55220	79335	75828	82999

НОВОСИБИРСКАЯ ОБЛАСТЬ
ОСНОВНЫЕ СОЦИАЛЬНО-ЭКОНОМИЧЕСКИЕ ПОКАЗАТЕЛИ
(РЕГИОНЫ РОССИИ. ОСНОВНЫЕ ХАРАКТЕРИСТИКИ СУБЪЕКТОВ РОССИЙСКОЙ ФЕДЕРАЦИИ. 2011)

	1995	2000	2001	2002	2003	2004	2005	2006	2007	2008	2009	2010
Численность населения (на конец года), тыс. человек	2732,7	2715,1	2703,0	2688,5	2672,8	2662,3	2649,9	2640,7	2635,6	2639,9	2649,9	2665,9
в том числе:												
мужчины	1279,2	1264,5	1256,2	1247,0	1237,6	1230,9	1222,7	1216,7	1213,2	1214,5	1218,8	
женщины	1453,5	1450,6	1446,8	1441,5	1435,2	1431,4	1427,2	1424,0	1422,4	1425,4	1431,1	
Из общей численности – население в трудоспособном возрасте, тыс. человек	1569,8	1659,4	1671,1	1683,0	1690,4	1695,4	1695,1	1689,0	1679,3	1671,5	1659,4	
Число родившихся на 1000 человек населения	8,6	8,5	9,2	10,0	10,6	10,9	10,6	10,5	11,4	12,5	12,9	13,2
Число умерших на 1000 человек населения	14,2	14,2	14,5	15,4	15,5	15,4	16,1	15,2	14,7	14,5	14,1	13,9
Естественный прирост, убыль (–) на 1000 человек населения	– 5,6	– 5,7	– 5,3	– 5,4	– 4,9	– 4,5	– 5,5	– 4,7	– 3,3	– 2,0	– 1,2	– 0,7
Ожидаемая продолжительность жизни при рождении, число лет:												
все население	65,07	66,30	66,09	65,62	65,44	65,58	65,06	66,38	67,43	68,00	68,94	
мужчины	58,82	60,05	59,89	59,62	59,11	59,14	58,42	59,88	61,10	61,79	62,97	
женщины	71,82	72,95	72,70	72,05	72,32	72,58	72,41	73,35	74,06	74,40	74,96	
Среднегодовая численность занятых в экономике, тыс. человек	1227,5	1130,0	1125,6	1133,5	1192,6	1205,3	1221,7	1229,8	1244,7	1271,2	1255,9	1286,6
Численность работников, занятых в государственных органах и органах местного самоуправления, тыс. человек	20,0	21,2	20,7	23,6	23,9	23,7	26,9	28,6	29,3	30,1	30,5	30,6
Численность безработных, тыс. человек	133,5	183,5	162,0	154,1	150,2	119,8	106,9	101,3	97,8	104,1	141,3	108,5
Уровень безработицы, процентов	10,1	13,3	12,4	11,4	11,1	9,0	7,8	7,4	7,1	7,3	10,0	7,6
Среднедушевые денежные доходы (в месяц), руб. (1990, 1995 гг. – тыс. руб.)	341,6	1608,3	2140,3	2933,0	3892,9	4968,7	6649,6	8399,4	10316,9	13080,2	15059,4	16090,1
Реальные денежные доходы населения, в процентах к предыдущему году	80,3	106,3	109,9	119,3	115,9	116,2	117,8	114,7	113,3	111,5	103,3	102,1
Потребительские расходы в среднем на душу населения (в месяц), руб. (1990, 1995 гг. – тыс. руб.)	324,3	1659,6	2249,4	2904,6	3524,6	4396,0	5889,1	7391,8	9098,3	11255,0	11201,9	12481,8
Среднемесячная номинальная начисленная заработная плата работников организаций, руб. (1990, 1995 гг. – тыс. руб.)	391,4	1819,1	2657,8	3708,8	4623,5	5833,4	7264,3	9165,6	12017,0	15713,6	16798,5	18229,7
Средний размер назначенных пенсий, руб. (1990, 1995 гг. – тыс. руб.)	243,1	839,0	1151,9	1468,3	1754,3	2009,8	2508,5	2804,8	3611,7	4461,8	6051,3	7475,0
Реальный размер назначенных пенсий, в процентах к предыдущему году	91,9	127,9	120,2	110,5	107,2	102,9	112,7	103,1	115,4	107,6	125,4	115,2
Численность пенсионеров, тыс. человек	664	694	697	694	691	691	695	696	701	707	716	738
Удельный вес численности населения с денежными доходами ниже величины прожиточного минимума в общей численности населения субъекта, процентов	39,8	52,0	46,5	39,4	32,2	25,7	21,9	20,7	18,7	17,2	16,4	16,7
Численность детей, стоящих на учете для определения в дошкольные образовательные учреждения:												
всего, человек	4011	2317	4057	9875	14156	16116	15080	16528	26974	32240	36426	
на 1000 детей в возрасте 1-6 лет	22,3	17,3	30,9	75,9	107	117	105	104	174	199	214	
Численность врачей, человек:												
всего, тыс.	13,5	14,4	14,5	15,1	15,3	15,2	16,4	15,5	15,1	15,3	15,3	15,5
на 10 000 человек населения	49,3	53,2	53,6	56,2	57,1	57,2	61,9	58,8	57,3	58,0	57,8	58,3
Численность среднего медицинского персонала, человек:												
всего, тыс.	29,4	29,5	28,9	29,3	29,7	29,3	30,8	29,7	28,5	27,8	28,1	28,5
на 10 000 человек населения	108	109	107	109	111	110	116	113	108	105	106	107
Число больничных учреждений	246	234	225	222	224	218	212	124	110	101	100	112
Число больничных коек:												
всего, тыс.	36,5	33,8	34,0	33,1	32,8	32,2	35,0	33,4	31,5	29,4	29,9	29,1
на 10 000 человек населения	134	125	126	123	123	121	132	126	120	111	113	109
Число амбулаторно-поликлинических учреждений	454	479	479	489	499	549	553	445	521	220	216	227
Мощность амбулаторно-поликлинических учреждений, посещений в смену:												
всего, тыс.	62,8	65,2	65,3	67,1	67,0	66,7	106,8	68,2	66,0	65,3	64,5	67,7
на 10 000 человек населения	230	240	241	250	251	251	403	258	250	247	243	254
Валовой региональный продукт:												
всего, млн. руб. (1995 г. – млрд. руб.)	21323	72013	95299	123085	153799	191827	235382	296064	365531	460087	423945	...
на душу населения, руб. (1995 г. – тыс. руб.)	7804	26472	35177	45660	57375	71911	88619	111922	138556	174424	160290	...
Индекс физического объема валового регионального продукта, в процентах к предыдущему году		113,7	111,6	105,4	109,7	110,0	108,9	108,5	111,7	105,7	89,4	...
Ввод в действие объектов социально-культурного назначения:												
дошкольные учреждения, мест	180	140	280	95	115	-	-	100	280	2073	350	140
общеобразовательные учреждения, ученических мест	2170	1448	1731	1165	2110	1259	340	165	675	151	2052	740
больничные учреждения, коек	159	525	60	176	137	10	560	25	200	173	87	11
амбулаторно-поликлинические учреждения, посещений в смену	765	780	181	170	650	100	550	40	816	373	650	-
Доходы консолидированного бюджета субъекта, млн. руб. (1995 г. – млрд. руб.)	3781	9538	16577	21318	26331	30270	40637	51639	72435	91532	87021	100302
из них доходы муниципальных образований			9084	13710	12823	17024	22632	30495	48736	52795	49980	60081
Расходы консолидированного бюджета субъекта, млн. руб. (1995 г. – млрд. руб.)	3945	10337	17973	22381	29416	33745	41699	50062	68175	90454	91080	102540
из них расходы муниципальных образований			9767	13840	14986	18691	23789	29462	46950	55435	51901	61545

ОМСКАЯ ОБЛАСТЬ
ОСНОВНЫЕ СОЦИАЛЬНО-ЭКОНОМИЧЕСКИЕ ПОКАЗАТЕЛИ
(РЕГИОНЫ РОССИИ. ОСНОВНЫЕ ХАРАКТЕРИСТИКИ СУБЪЕКТОВ РОССИЙСКОЙ ФЕДЕРАЦИИ. 2011)

	1995	2000	2001	2002	2003	2004	2005	2006	2007	2008	2009	2010
Численность населения (на конец года), тыс. человек	2162,2	2117,3	2094,7	2075,4	2058,5	2046,6	2034,6	2025,6	2018,0	2014,1	2012,1	1977,5
в том числе:												
мужчины	1019,9	989,3	975,7	963,8	954,7	947,5	940,5	935,0	930,5	928,3	927,2	
женщины	1142,3	1128,0	1119,0	1111,6	1103,8	1099,1	1094,1	1090,6	1087,5	1085,8	1084,9	
Из общей численности – население в трудоспособном возрасте, тыс. человек	1229,1	1282,8	1285,6	1292,6	1300,3	1306,1	1308,8	1306,1	1297,1	1289,9	1277,2	
Число родившихся на 1000 человек населения	10,3	8,6	8,7	9,8	10,8	10,7	10,4	10,6	11,7	12,4	12,7	13,2
Число умерших на 1000 человек населения	12,4	13,5	13,6	14,6	14,9	14,9	15,5	14,9	14,6	14,3	13,6	13,9
Естественный прирост, убыль (–) на 1000 человек населения	–2,1	–4,9	–4,9	–4,8	–4,1	–4,2	–5,1	–4,3	–2,9	–1,9	–0,9	–0,7
Ожидаемая продолжительность жизни при рождении, число лет:												
все население	66,23	66,20	66,35	65,80	65,72	65,65	65,17	66,17	66,54	67,54	68,72	
мужчины	60,38	60,04	60,12	59,72	59,53	59,41	58,67	59,73	60,20	61,30	62,90	
женщины	72,31	72,73	73,00	72,31	72,35	72,32	72,23	73,02	73,20	73,99	74,51	
Среднегодовая численность занятых в экономике, тыс. человек	966,4	957,9	954,8	950,5	938,0	928,8	939,1	941,3	943,4	947,5	942,8	944,6
Численность работников, занятых в государственных органах и органах местного самоуправления, тыс. человек	15,5	15,9	15,2	17,2	17,9	17,7	20,2	23,3	24,2	24,6	24,1	22,5
Численность безработных, тыс. человек	53,5	145,4	97,5	95,4	94,1	90,5	89,0	95,0	83,3	86,5	90,4	86,7
Уровень безработицы, процентов	5,4	14,0	10,0	9,5	9,5	9,1	8,6	9,3	8,0	8,0	8,5	8,1
Среднедушевые денежные доходы (в месяц), руб. (1990, 1995 гг. – тыс. руб.)	431,6	1582,1	2341,4	3221,8	4512,5	5427,1	6916,5	8993,3	11317,5	13626,5	13813,7	15070,1
Реальные денежные доходы населения, в процентах к предыдущему году	95,5	113,4	122,4	120,5	122,1	108,8	112,4	117,4	116,0	105,5	91,5	101,3
Потребительские расходы в среднем на душу населения (в месяц), руб. (1990, 1995 гг. – тыс. руб.)	308,5	1129,6	1591,8	2205,2	2888,4	3573,2	4547,2	5621,4	7093,6	8945,4	9202,2	10403,8
Среднемесячная номинальная начисленная заработная плата работников организаций, руб. (1990, 1995 гг. – тыс. руб.)	396,1	1466,1	2294,8	3452,9	4426,9	5482,5	7124,3	8866,6	11003,6	13524,8	14780,5	16708,2
Средний размер назначенных пенсий, руб. (1990, 1995 гг. – тыс. руб.)	238,4	815,7	1127,8	1420,8	1702,3	1958,8	2447,7	2729,2	3526,4	4339,5	5877,1	7255,1
Реальный размер назначенных пенсий, в процентах к предыдущему году	89,4	130,1	119,8	109,4	108,0	105,2	113,0	101,6	115,9	108,9	126,3	113,2
Численность пенсионеров, тыс. человек	497	526	531	531	528	528	530	517	528	530	536	542
Удельный вес численности населения с денежными доходами ниже величины прожиточного минимума в общей численности населения субъекта, процентов	29,7	44,4	30,2	24,3	21,0	17,8	16,3	15,8	14,2	13,9	15,5	14,3
Численность детей, стоящих на учете для определения в дошкольные образовательные учреждения:												
всего, человек	4808	135	250	1939	2678	3694	4398	23464	26097	36950	41502	
на 1000 детей в возрасте 1-6 лет	29,2	1,1	2,2	18,1	25,2	33,7	38,9	195	216	292	315	
Численность врачей, человек:												
всего, тыс.	11,4	11,7	11,4	11,4	11,2	11,1	11,3	11,3	11,5	11,5	11,4	10,7
на 10 000 человек населения	53,0	55,4	54,5	54,7	54,5	54,3	55,3	55,9	56,8	57,0	56,9	53,9
Численность среднего медицинского персонала, человек:												
всего, тыс.	24,9	24,7	24,5	25,2	25,3	25,6	25,9	26,4	26,6	26,2	25,6	22,5
на 10 000 человек населения	115	116	117	121	123	125	127	130	132	130	128	114
Число больничных учреждений	209	166	160	156	155	158	161	92	92	94	91	91
Число больничных коек:												
всего, тыс.	29,6	24,1	23,9	23,7	23,7	24,4	24,5	24,4	24,4	22,4	21,4	19,6
на 10 000 человек населения	137	114	114	114	115	119	120	120	121	111	106	99
Число амбулаторно-поликлинических учреждений	400	413	406	407	423	431	463	258	285	203	193	185
Мощность амбулаторно-поликлинических учреждений, посещений в смену:												
всего, тыс.	45,3	47,1	46,8	46,6	46,8	46,3	47,1	46,9	47,8	47,8	47,7	46,9
на 10 000 человек населения	209	222	224	225	228	226	232	232	237	237	237	237
Валовой региональный продукт:												
всего, млн. руб. (1995 г. – млрд. руб.)	18569	46028	61536	92629	115030	192877	220686	262507	296005	352938	336191	...
на душу населения, руб. (1995 г. – тыс. руб.)	8576	21643	29219	44424	55651	93969	108147	129307	146406	175063	167001	...
Индекс физического объема валового регионального продукта, в процентах к предыдущему году		107,9	112,7	107,8	110,7	128,5	106,1	100,6	105,2	104,1	96,8	...
Ввод в действие объектов социально-культурного назначения:												
дошкольные учреждения, мест	280	-	-	-	-	-	-	-	210	-	-	255
общеобразовательные учреждения, ученических мест	2898	462	500	404	190	234	1847	-	836	812	58	880
больничные учреждения, коек	40	120	-	100	-	290	76	90	42	167	-	-
амбулаторно-поликлинические учреждения, посещений в смену	355	-	-	-	72	375	40	375	150	600	-	1000
Доходы консолидированного бюджета субъекта, млн. руб. (1995 г. – млрд. руб.)	3251	7215	11370	14711	20070	33389	41488	41607	51215	55776	53936	58098
из них доходы муниципальных образований			4421	5114	6018	8414	14200	19948	25118	28180	26350	27918
Расходы консолидированного бюджета субъекта, млн. руб. (1995 г. – млрд. руб.)	3278	6888	11476	14780	20241	30108	41549	44952	54362	59384	57749	59206
из них расходы муниципальных образований			4803	5422	7128	8498	13899	20751	25386	27800	26942	27832

ТОМСКАЯ ОБЛАСТЬ
ОСНОВНЫЕ СОЦИАЛЬНО-ЭКОНОМИЧЕСКИЕ ПОКАЗАТЕЛИ
(РЕГИОНЫ РОССИИ. ОСНОВНЫЕ ХАРАКТЕРИСТИКИ СУБЪЕКТОВ РОССИЙСКОЙ ФЕДЕРАЦИИ. 2011)

	1995	2000	2001	2002	2003	2004	2005	2006	2007	2008	2009	2010
Численность населения (на конец года), тыс. человек	1069,6	1054,3	1049,8	1045,5	1040,7	1036,6	1034,1	1033,1	1035,0	1038,5	1043,8	1045,5
в том числе:												
мужчины	513,7	500,1	496,5	492,9	489,7	486,9	484,8	483,5	484,0	485,2	487,3	
женщины	555,9	554,2	553,3	552,6	551,0	549,7	549,3	549,6	551,0	553,3	556,5	
Из общей численности – население в трудоспособном возрасте, тыс. человек	634,7	670,8	678,0	684,1	687,8	689,0	690,3	689,1	687,2	684,7	680,6	
Число родившихся на 1000 человек населения	9,2	9,5	9,7	10,5	10,6	11,2	10,7	11,1	12,0	12,8	13,2	13,1
Число умерших на 1000 человек населения	13,0	13,2	13,4	14,4	14,5	14,0	14,5	13,5	12,8	12,9	12,9	12,6
Естественный прирост, убыль (–) на 1000 человек населения	–3,8	–3,7	–3,7	–3,9	–3,9	–2,8	–3,8	–2,4	–0,8	–0,1	0,3	0,5
Ожидаемая продолжительность жизни при рождении, число лет:												
все население	63,94	64,94	65,27	64,41	64,32	65,36	65,00	66,50	67,68	67,66	68,06	
мужчины	57,79	58,96	59,40	58,23	58,18	59,55	59,12	60,53	61,96	61,75	62,16	
женщины	71,00	71,50	71,74	71,41	71,16	71,72	71,40	72,88	73,55	73,83	74,18	
Среднегодовая численность занятых в экономике, тыс. человек	463,4	462,5	464,7	469,4	477,4	484,3	478,9	488,6	496,1	496,4	495,0	491,9
Численность работников, занятых в государственных органах и органах местного самоуправления, тыс. человек	9,2	9,9	10,1	11,1	11,5	11,7	12,5	13,8	14,1	14,0	14,1	14,0
Численность безработных, тыс. человек	42,6	68,0	51,2	59,1	70,4	54,9	55,1	47,8	38,8	44,1	47,9	44,2
Уровень безработицы, процентов	8,1	13,0	10,0	11,2	13,9	10,1	10,5	9,0	6,9	8,0	8,7	7,9
Среднедушевые денежные доходы (в месяц), руб. (1990, 1995 гг. – тыс. руб.)	496,8	2070,2	2851,3	3954,3	5407,3	6472,7	8076,5	9896,5	11889,8	13481,7	13776,5	15097,9
Реальные денежные доходы населения, в процентах к предыдущему году	92,3	113,3	108,3	118,4	117,5	106,5	110,8	111,7	111,1	100,3	92,9	102,6
Потребительские расходы в среднем на душу населения (в месяц), руб. (1990, 1995 гг. – тыс. руб.)	305,7	1372,3	1801,3	2553,9	3359,7	4320,8	5502,7	6630,6	7681,1	8940,9	9038,0	9775,8
Среднемесячная номинальная начисленная заработная плата работников организаций, руб. (1990, 1995 гг. – тыс. руб.)	546,0	2544,9	4055,1	5235,2	6685,4	7972,2	9609,9	11317,2	14429,0	17675,3	19340,0	21450,2
Средний размер назначенных пенсий, руб. (1990, 1995 гг. – тыс. руб.)	275,3	884,5	1198,5	1547,4	1860,2	2218,1	2781,6	3120,6	4033,3	4997,7	6767,1	8304,3
Реальный размер назначенных пенсий, в процентах к предыдущему году	83,7	126,8	109,7	110,6	105,1	106,6	112,9	104,1	116,1	110,5	124,4	112,6
Численность пенсионеров, тыс. человек	234	252	252	250	250	252	255	256	259	262	268	273
Удельный вес численности населения с денежными доходами ниже величины прожиточного минимума в общей численности населения субъекта, процентов	30,6	25,6	26,2	22,5	20,2	18,8	16,6	14,6	13,4	14,6	17,8	17,4
Численность детей, стоящих на учете для определения в дошкольные образовательные учреждения:												
всего, человек	1278	3917	5202	9322	12718	14721	16438	17450	13164	23335	27327	
на 1000 детей в возрасте 1-6 лет	17,9	70,2	93,8	170	226	260	274	267	207	352	396	
Численность врачей, человек:												
всего, тыс.	5,7	6,1	7,0	7,0	7,1	6,8	6,9	7,0	6,9	6,9	7,1	7,3
на 10 000 человек населения	53,5	57,6	67,0	66,6	68,5	65,5	66,6	67,6	67,1	66,4	67,9	69,3
Численность среднего медицинского персонала, человек:												
всего, тыс.	10,4	9,7	11,3	11,2	11,9	11,3	11,2	11,1	11,0	10,5	10,8	10,7
на 10 000 человек населения	97	92	108	107	115	109	108	108	107	101	103	102
Число больничных учреждений	92	74	75	71	70	69	69	58	58	60	61	61
Число больничных коек:												
всего, тыс.	13,1	11,4	12,7	12,5	12,5	12,8	12,8	12,8	12,8	11,6	11,6	11,9
на 10 000 человек населения	122	107	121	120	120	124	124	124	124	112	112	114
Число амбулаторно-поликлинических учреждений	157	130	136	136	151	165	166	158	154	119	136	127
Мощность амбулаторно-поликлинических учреждений, посещений в смену:												
всего, тыс.	24,3	24,2	27,3	26,8	27,5	28,5	28,6	27,8	27,5	26,7	27,9	27,9
на 10 000 человек населения	228	229	260	257	264	275	276	269	266	257	268	267
Валовой региональный продукт:												
всего, млн. руб. (1995 г. – млрд. руб.)	11747	40539	57041	75547	97084	132439	159579	188801	214487	251726	242481	...
на душу населения, руб. (1995 г. – тыс. руб.)	10971	38386	54222	72107	93064	127511	154131	182660	207426	242804	232901	...
Индекс физического объема валового регионального продукта, в процентах к предыдущему году		109,9	110,8	109,2	111,8	105,0	96,2	102,7	104,0	102,4	96,5	...
Ввод в действие объектов социально-культурного назначения:												
дошкольные учреждения, мест	50	120	-	-	35	-	-	-	-	-	110	220
общеобразовательные учреждения, ученических мест	1448	2228	-	-	2002	220	200	535	-	525	145	279
больничные учреждения, коек	120	-	-	62	124	125	70	155	25	-	75	-
амбулаторно-поликлинических учреждения, посещений в смену	363	-	-	250	350	-	200	50	60	360	80	-
Доходы консолидированного бюджета субъекта, млн. руб. (1995 г. – млрд. руб.)	1809	6859	7768	10981	13599	15884	20164	25896	29412	37544	39356	42976
из них доходы муниципальных образований			4435	6092	6999	9269	9469	13917	17346	19958	20579	22646
Расходы консолидированного бюджета субъекта, млн. руб. (1995 г. – млрд. руб.)	1868	6968	8826	10763	14170	16361	20247	25523	31321	39675	39496	42717
из них расходы муниципальных образований			4784	6184	7281	9206	9669	13678	17398	20278	21161	22581

Содержание

Предисловие.....	4
РАЗДЕЛ I. СОСТОЯНИЕ ЗДОРОВЬЯ НАСЕЛЕНИЯ И РЕСУРСЫ ЗДРАВООХРА- НЕНИЯ СИБИРСКОГО ФЕДЕРАЛЬНОГО ОКРУГА В 2010 ГОДУ.....	5
1.1. Демографическая ситуация.....	5
1.2. Некоторые показатели здоровья детей и женщин.....	11
1.3. Заболеваемость населения по обращаемости.....	22
1.4. Общая заболеваемость населения СФО.....	27
1.5. Заболеваемость отдельными наиболее значимыми нозологическими формами.....	32
1.6. Ресурсы здравоохранения и их использование.....	48
1.7. Скорая медицинская помощь.....	59
РАЗДЕЛ II. ДЕМОГРАФИЧЕСКИЕ ПОКАЗАТЕЛИ.....	62
2.1. Численность и состав населения.....	62
2.2. Естественное движение населения и другие демографические показатели.....	69
РАЗДЕЛ III. ЗДОРОВЬЕ МАТЕРИ И РЕБЕНКА.....	94
3.1. Смертность детей в возрасте до 1 года.....	94
3.2. Заболеваемость детского населения.....	119
3.3. Заболеваемость подростков.....	153
3.4. Нарушения в состоянии здоровья, выявленные при проведении профилактических осмотров.....	184
3.5. Детская инвалидность.....	188
3.6. Здоровье женщин.....	195
РАЗДЕЛ IV. ЗАБОЛЕВАЕМОСТЬ НАСЕЛЕНИЯ.....	214
4.1. Зарегистрировано больных с впервые в жизни установленным диагнозом (всего).....	214
4.2. Зарегистрировано больных (всего).....	230
4.3. Заболеваемость с временной утратой трудоспособности.....	249
РАЗДЕЛ V. РЕСУРСЫ ЗДРАВООХРАНЕНИЯ И ИХ ИСПОЛЬЗОВАНИЕ.....	251
5.1. Кадры работников здравоохранения.....	251
5.2. Сеть учреждений здравоохранения.....	273
5.3. Коечный фонд.....	276
5.4. Амбулаторно-поликлинические учреждения.....	281
5.5. Дневные стационары.....	284
5.6. Учреждения скорой медицинской помощи.....	288
5.7. Оснащенность некоторых вспомогательных лечебно-диагностических подразделений.....	289
5.8. Техническое состояние зданий лечебных корпусов в СФО.....	301
РАЗДЕЛ VI. ФИНАНСИРОВАНИЕ ЗДРАВООХРАНЕНИЯ СФО.....	303
РАЗДЕЛ VII. ИТОГИ ДЕЯТЕЛЬНОСТИ УЧРЕЖДЕНИЙ ЗДРАВООХРАНЕНИЯ.....	315
7.1. Использование коечного фонда.....	315
7.2. Деятельность амбулаторно-поликлинических учреждений.....	331
7.3. Деятельность дневного стационара.....	340
7.4. Деятельность учреждений скорой неотложной помощи.....	342
7.5. Некоторые виды исследований.....	345
РАЗДЕЛ VIII. НЕКОТОРЫЕ ПОКАЗАТЕЛИ СПЕЦИАЛИЗИРОВАННЫХ СЛУЖБ.....	347
8.1. Фтизиатрическая служба.....	347
8.2. Онкологическая служба.....	363
8.3. Психиатрическая служба.....	378
8.4. Наркологическая служба.....	383
8.5. Травматология.....	384
РАЗДЕЛ IX. РЕАЛИЗАЦИЯ НАЦИОНАЛЬНОГО ПРОЕКТА «ЗДОРОВЬЕ».....	390
РАЗДЕЛ X. ПОЛЕЗНАЯ ИНФОРМАЦИЯ.....	406

**Основные показатели здоровья населения
и здравоохранения Сибирского федерального округа
в 2011 году**

Сборник статистических и аналитических материалов

Выпуск 11

Технический редактор *В.Б. Смирнова*
Художник обложки *В.И. Шумаков*
Оператор компьютерной верстки *В.Е. Разинков*

Подписано в печать 11.07.12. Формат 60*84 1/8. Бумага офсетная №1. Гарнитура Times New Roman. Усл.печ. л. 54,40. Уч.изд.л.52,75. . Тир. 60 экз.
Отпечатано в типографии ООО «НСК Регион» 630091, Новосибирск, ул. Фрунзе, 19