

*Федеральное медико-биологическое агентство*  
*ФЕДЕРАЛЬНОЕ ГОСУДАРСТВЕННОЕ УЧРЕЖДЕНИЕ*  
**«СИБИРСКИЙ ОКРУЖНОЙ МЕДИЦИНСКИЙ ЦЕНТР**  
Федерального медико-биологического агентства»  
(ФГУ «СОМЦ ФМБА России»)

**ОСНОВНЫЕ ПОКАЗАТЕЛИ ЗДОРОВЬЯ  
НАСЕЛЕНИЯ И ЗДРАВООХРАНЕНИЯ  
СИБИРСКОГО ФЕДЕРАЛЬНОГО ОКРУГА  
в 2009 ГОДУ**

Под общей редакцией  
Л. П. Радченко

Выпуск 9

Новосибирск  
2010

УДК 61.311  
ББК 51.1 (2)  
0-752

**Сборник подготовили:**  
**Л. П. Радченко, В. М. Чернышев, И. Ф. Мингазов, Э. В. Круглова**

**0-752** **Основные показатели здоровья населения и здравоохранения Сибирского федерального округа в 2009 году.** Сборник статистических и аналитических материалов. Выпуск 9 / под общ. редакцией Заслуженного врача РФ, к.м.н. Л.П.Радченко. – Новосибирск: ООО Издательский дом «Манускрипт», 2010. – 396 с.

ISBN 978-5-93240-155-2

При подготовке сборника использовались данные федеральной службы государственной статистики Российской Федерации, Министерства здравоохранения и социального развития РФ, Центрального НИИ организации и информатизации здравоохранения (ЦНИИ ОИЗ МЗ СР РФ), ФГУ НИИ Туберкулеза, Управления Федеральной службы по надзору в сфере защиты прав потребителей и благополучия человека по Новосибирской области, годовые статистические отчеты и информация территориальных органов управления здравоохранением субъектов РФ в Сибирском федеральном округе.

Сборник рассчитан на руководителей органов и учреждений практического здравоохранения, научных работников медицинских НИИ, студентов медицинских учебных заведений, всех, кто интересуется проблемами здравоохранения.

При использовании материалов данного сборника ссылка обязательна.

УДК 61.311  
ББК 51.1 (2)

ISBN 978-5-93240-155-2

© ФГУ «СОМЦ ФМБА России», 2010

## Предисловие

Прошедший 2009 год был достаточно благоприятным для Сибирского федерального округа (далее – СФО, округ). Продолжалась реализация приоритетного национального проекта «Здоровье», особое место в нем заняло новое направление – формирование здорового образа жизни у граждан Российской Федерации, включая сокращение потребления алкоголя и табака. Во всех субъектах Сибирского федерального округа созданы и начали работать центры здоровья. Во многих регионах округа имеются соответствующие программы, значительно активизировалась работа по гигиеническому обучению и воспитанию населения.

Большое внимание уделяется вопросам профилактики и раннего выявления заболеваний у населения. Так, обследование граждан на ВИЧ–инфекцию в целом по округу на 12% превысило годовой план. Дополнительная диспансеризация работающего населения выполнена почти полностью. Успешно реализуется программа «Родовой сертификат», целевые региональные программы, в т.ч. по снижению смертности от заболеваний сердечно-сосудистой системы, дорожных травм.

В результате принятых мер младенческая смертность снизилась по сравнению с 2008 годом на 5,6%, наименьший показатель ее зарегистрирован в Забайкальском крае (6,5 на 1000 родившихся) и Омской области (6,6). Произошло снижение смертности от сердечно-сосудистых заболеваний на 5,4% по сравнению с 2008 годом. Наибольшее снижение зарегистрировано в республиках Бурятия и Тыва (на 11,2 и 9,1%, соответственно). Смертность от дорожно-транспортных происшествий сократилась в СФО с 18,4 на 100000 населения в 2008 году до 14,3 в 2009 году. Наиболее высоким этот показатель сохраняется в Республике Тыва (39,4), а самый низкий – в Кемеровской области (7,3 на 100000 населения). Все это привело к тому, что улучшилась демографическая ситуация в округе. Рождаемость увеличилась на 2,2%, общая смертность снизилась до 14 на 1000 населения, а естественная убыль сохранилась лишь в 4 регионах.

Наряду с положительными результатами остаются нерешенные проблемы. В процессе оказания жителям СФО высокотехнологичной медицинской помощи (далее – ВМП) возникают вопросы, требующие разрешения. Так, удовлетворенность потребности населения в Республике Алтай в высокотехнологичной медицинской помощи составляет 44,7%, в то время как по стране он достигает 60%. При этом недостаточно полно используются возможности в проведении ВМП крупных государственных и муниципальных ЛПУ, а так же учреждений Сибирского отделения РАМН. Не выполнен план проведения дополнительной диспансеризации работающего населения в 5 субъектах Федерации округа. Сохраняются сложности в техническом обслуживании медицинского оборудования, приобретенного в рамках приоритетного национального проекта «Здоровье» и др.

Все указанные изменения нашли свое отражение в настоящем сборнике. В нем представлены статистические и аналитические материалы, отражающие динамику демографической ситуации и работу практического здравоохранения субъектов СФО. Они представляют практический и теоретический интерес, позволят широкому кругу руководителей и специалистов использовать его при анализе и оценке качества, эффективности работы отдельных служб и учреждений, планировании развития здравоохранения.

Будем благодарны за предложения и замечания, которые можно направить по адресу: 630007, Новосибирск - 7, ул. Каинская, 13; E-mail: [somc.nauka@mail.ru](mailto:somc.nauka@mail.ru)

# РАЗДЕЛ I. СОСТОЯНИЕ ЗДОРОВЬЯ НАСЕЛЕНИЯ И РЕСУРСЫ ЗДРАВООХРАНЕНИЯ СИБИРСКОГО ФЕДЕРАЛЬНОГО ОКРУГА В 2009 ГОДУ

(Краткий анализ состояния и итогов деятельности)

Территория Сибирского федерального округа (СФО) занимает 30,1% всей территории России (5145,0 тыс. кв. км), на которой проживает менее 14% россиян. Плотность населения 3,83 чел. на 1 кв. км (РФ – 8,4), наибольшая плотность проживания в Кемеровской области – 29,5 чел. на 1 кв. км. Численность населения Сибирского федерального округа на 01.01.2010 г. составила 19565950 человек, что на 0,1 % больше чем в 2008 году.

## 1.1. Демографическая ситуация

Демографическая ситуация в Сибирском федеральном округе за 2009 год улучшилась.



Рис. 1.1. Динамика численности населения Сибирского федерального округа за 1990 - 2010 годы.

По данным федеральной службы государственной статистики в 2009 году в СФО родилось 273469 ребенка, на 2,2% больше, чем в 2007 г. (267619). Рождаемость в среднем по Сибирскому федеральному округу составила 14,0 на 1000 населения, что несколько выше, чем в 2008 году, когда показатель составил 13,7 на 1000 населения.

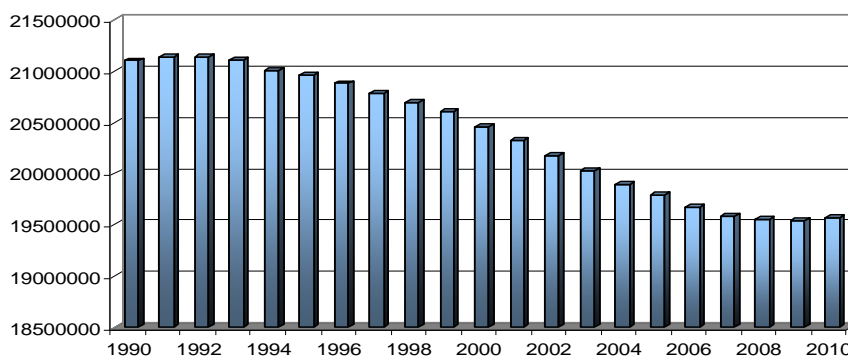

Рис. 1.2. Показатель динамики уровня рождаемости населения по Сибирскому федеральному округу за 1990 – 2009 годы (на 1000 населения).

В 2009 году продолжилось увеличение показателя рождаемости во всех федеральных округах. Максимальные уровни рождаемости среди федеральных округов наблюдаются в Южном федеральном округе (14,0 на 1000 населения), Сибирском федеральном округе (14,0 на 1000 населения).



ния) и Уральском федеральном округе (13,6 на 1000 населения). Среди регионов Сибирского федерального округа максимальные уровни рождаемости зарегистрированы в Республике Тыва - 26,1 на 1000 населения и Республике Алтай 20,3 на 1000 населения. Наименьшие показатели рождаемости отмечаются в Алтайском крае – 12,4 на 1000 населения и Омской области – 12,7 на 1000 населения.

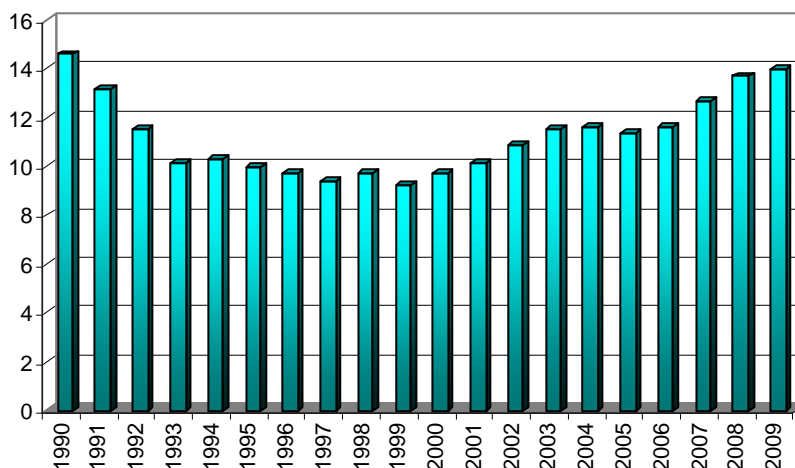

Рис. 1.3. Показатель рождаемости населения СФО в 2009 году (на 1000 населения).

Показатель смертности населения по СФО снизился с 14,4 на 1000 населения, до 13,9, что ниже, чем в среднем по Российской Федерации (14,2 на 1000 населения). За 2009 год в СФО умерло на 7685 человек меньше, чем в 2008 году.

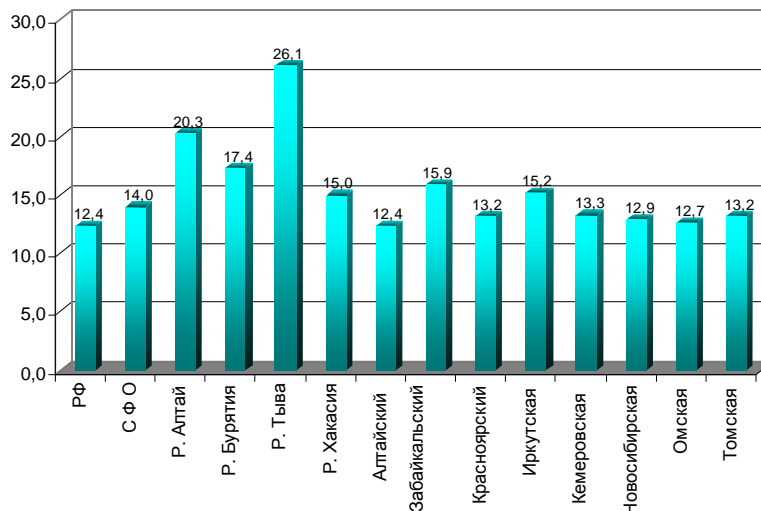

Рис. 1.4. Динамика показателя смертности населения СФО за 1999-2009 годы (на 1000 населения).

Среди федеральных округов наименьший уровень смертности населения в 2009 году зафиксирован в Южном федеральном округе (12,0 на 1000 населения), Уральском федеральном округе (12,9 на 1000 населения), Дальневосточным федеральном округе (13,3 на 1000 населения) и Сибирском федеральном округе (13,9 на 1000 населения). Снижение смертности зарегистрировано в каждой территории СФО за исключением Республики Тыва, где наблюдался небольшой подъем уровня смертности с 11,3 до 11,6 на 1000 населения.

Высокий уровень смертности сохраняется в Кемеровской области, особенно в сельской местности (Кемеровская область в целом: 2009 г. – 15,9; сельская местность: -16,9).

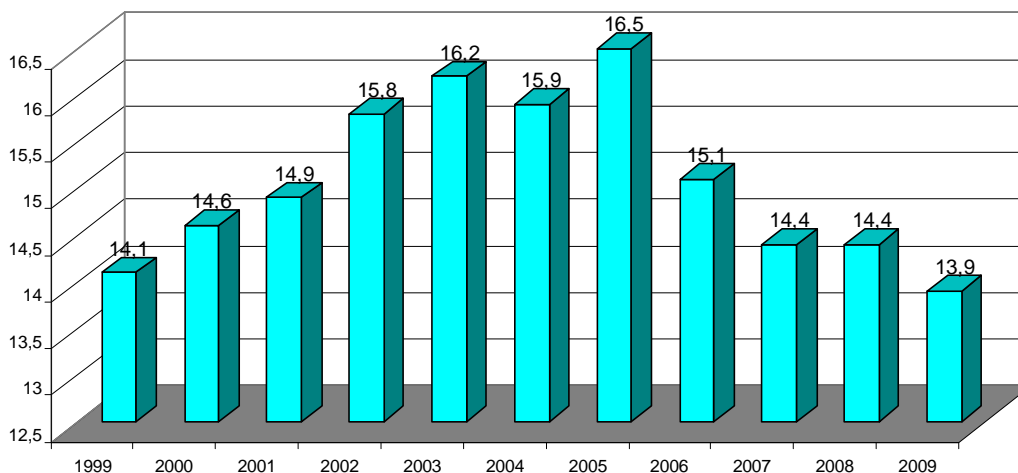

Рис. 1.5. Показатель смертности населения СФО в 2009 году (на 1000 населения).

Смертность сельских жителей практически во всех субъектах выше, чем в городских поселениях.

За счет естественного прироста число жителей СФО впервые за последние годы выросло на 1221 человек (для сравнения в 2008 г. сократилось на 13314 чел; 2007 г. – 33166; 2006 г. - 69269; 2005 г. - 101161). Естественный прирост за 2009 год по территории СФО составил 0,1 на 1000 населения (естественная убыль составляла в 2008 г -0,7; 2007 г. -1,7; 2006 г. -3,5; 2005 г. -5,1; 2004 г. -4,7 на 1000 жителей; в РФ 2009 г. -1,8; 2008 г. -2,5 на 1000 населения). Самая значительная естественная убыль остается в Кемеровской области -2,6 на 1000 населения (2008 г.-3,3; 2007 г. -4,5; 2006 г. -6,0; 2005 г. -7,7).

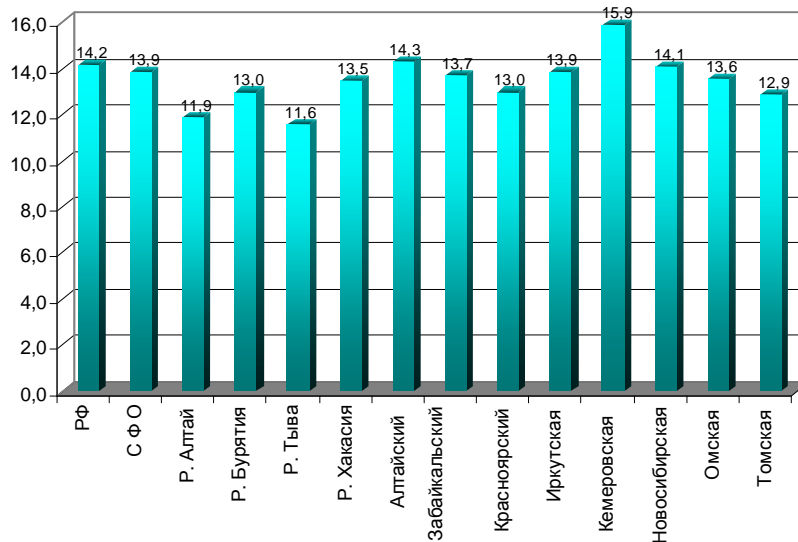

Рис. 1.6. Показатель естественного прироста, убыли (-) населения СФО в 2009 г. (на 1000 населения).

Естественный прирост населения в 2009 году зафиксирован на 8 территориях, на 4-х территориях наблюдается естественная убыль населения (Кемеровская, Новосибирская, Омская области и Алтайский край). В Республике Тыва в 2009 г. прирост населения был один из самых высоких в стране +14,5 на 1000 жителей.

В связи со снижением смертности населения ожидаемая продолжительность предстоящей жизни (ОПЖ) в СФО постепенно увеличивается.

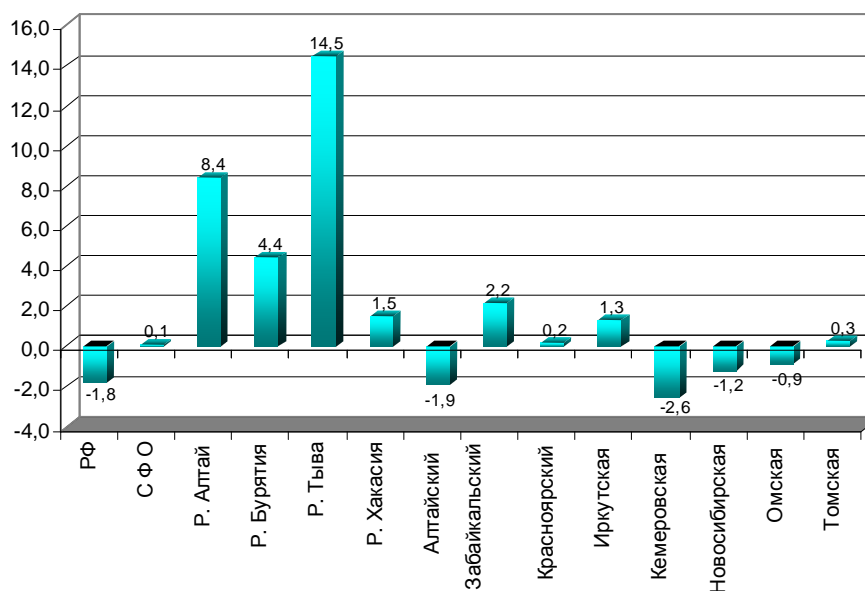

Рис. 1.7. Показатель динамики средней ожидаемой продолжительности предстоящей жизни по Сибирскому Федеральному округу в 1990 – 2008 годах (всего, лет).

Так, при рождении в 2008 году ожидаемая продолжительность предстоящей жизни для всего населения составила в Сибирском федеральном округе – 66,2 года (2007 г. - 65,74 года; 2006 г. – 64,7; 2005 г. – 62,75), у мужчин она составила – 60,1 года (2007 г. - 59,55, 2006 г. – 58,3, 2005 г. – 56,25), у женщин - 72,7 года (2007 г. - 73,90; 2006г. -71,5; 2005 г. – 70,15).

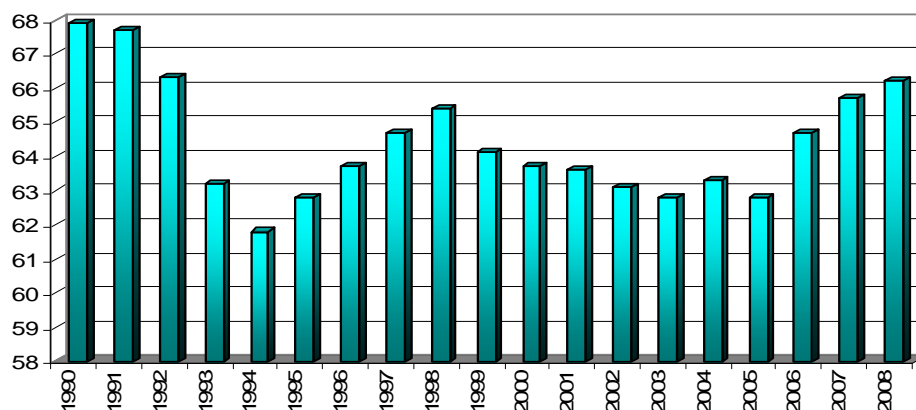

Рис. 1.8. Показатель средней ожидаемой продолжительности предстоящей жизни по регионам Сибирского Федерального округа в 2008 г. (всего, лет).

**Среди регионов** с наименьшим уровнем ожидаемой продолжительностью предстоящей жизни остаются Республика Тыва – 60,5 лет и Забайкальский край с показателем 63,8 года, с наибольшим - Новосибирская (68,0), Томская (67,7) области, а так же Алтайский край с показателем ОПЖ – 67,5 года.

**У городского населения** показатель ожидаемой продолжительности предстоящей жизни увеличился более чем на 1 год и составил – 67,0 (2007 г. - 66,45 лет; 2006 г - 65,30; 2005 г. – 63,35). У городского населения наибольший показатель ОПЖ в Новосибирской (69,1 года), Омской (68,5) областях.

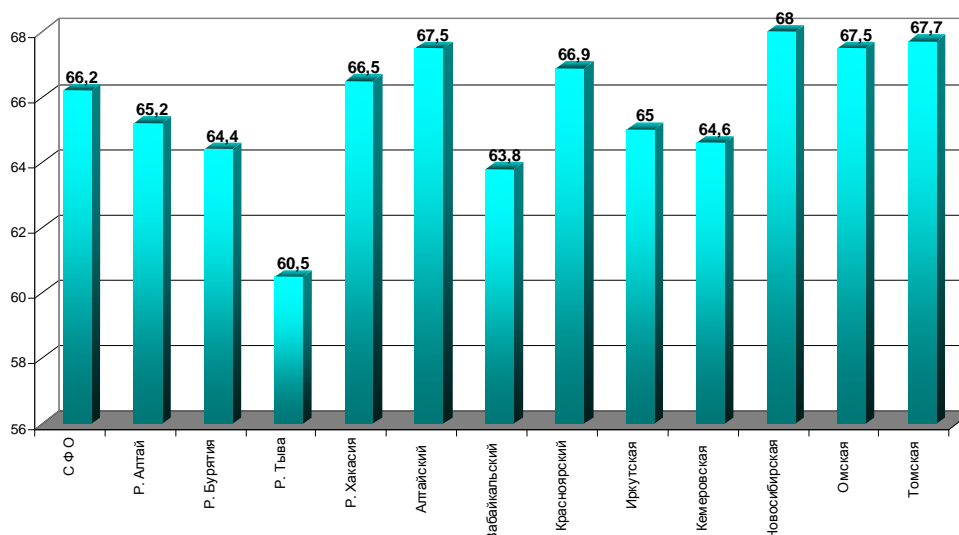

Рис. 1.9. Показатель средней ожидаемой продолжительности предстоящей жизни у городских жителей по регионам Сибирского Федерального округа в 2008 г. (всего, лет).

У **сельских жителей** СФО уровень ожидаемой продолжительности предстоящей жизни увеличился до 64,3 года (2007 г. - 64,0 лет, 2006 г. – 63,0; 2005 г. – 61,27). Максимальные уровни ее зафиксированы в 2009 году в Алтайском крае - 66,5 года и Томской области - 68,5 года. Минимальный в Республике Тыва (57,8 года). Разрыв между минимальным и максимальным уровнем ОПЖ у сельских жителей составил в 2008 году 8,7 года (Республика Тыва и Алтайский край).

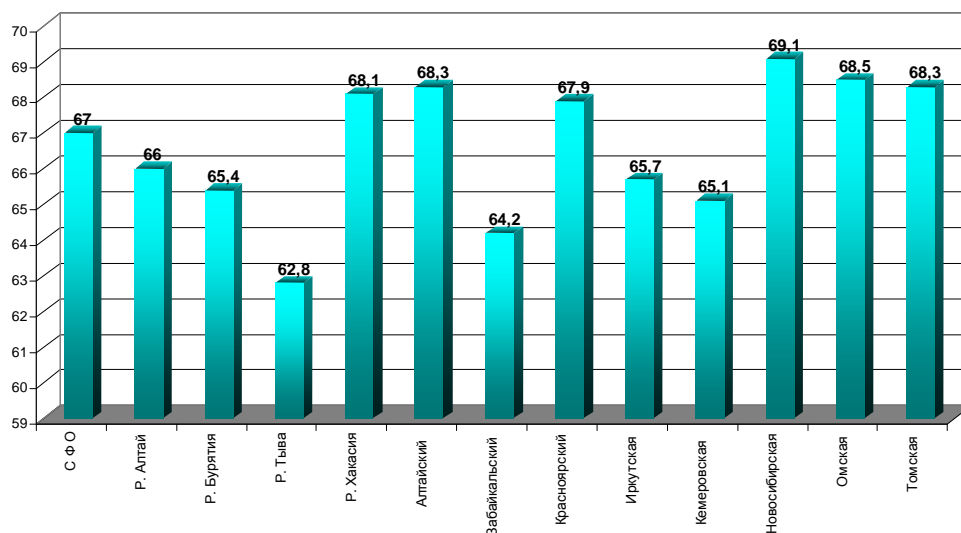

Рис. 1.10. Показатель средней ожидаемой продолжительности предстоящей жизни у сельских жителей по регионам Сибирского Федерального округа в 2008 г. (всего лет).

Наибольший уровень ожидаемой продолжительности предстоящей жизни у **женщин** в 2008 году наблюдался в Новосибирской (74,4 года), Омской (74,0) областях.

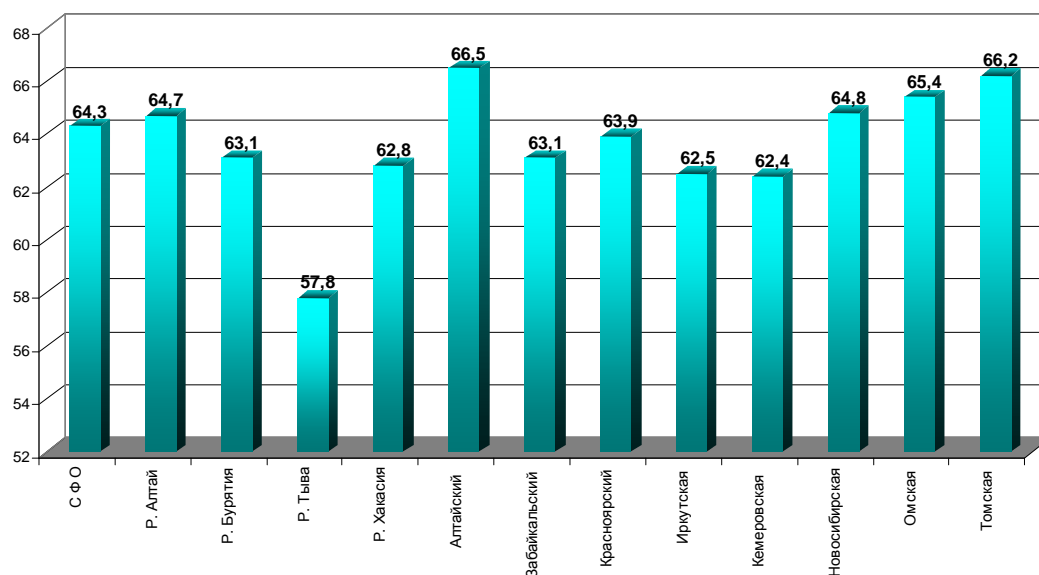

Рис. 1.11. Показатель средней ожидаемой продолжительности предстоящей жизни у женщин по регионам Сибирского Федерального округа в 2008 г. (всего лет).

Минимальный уровень ожидаемой продолжительности предстоящей жизни составил 66,0 года в Республике Тыва. Разрыв между минимальным и максимальным уровнем ОППЖ у женского населения составил в 2008 году 8,4 года.

Наибольший уровень ожидаемой продолжительности предстоящей жизни у **мужчин** в 2008 году наблюдался в Новосибирской и Томской областях – 61,8 года.

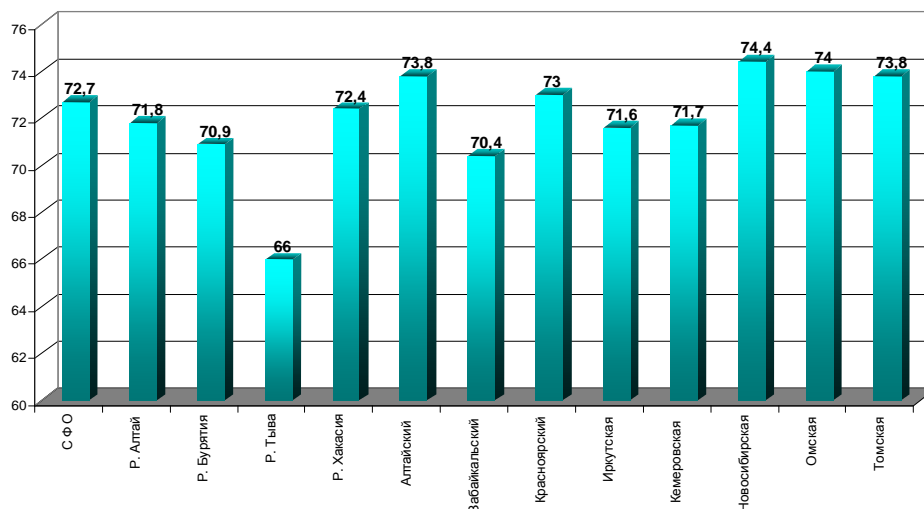

Рис. 1.12. Показатель средней ожидаемой продолжительности предстоящей жизни у мужчин по регионам Сибирского Федерального округа в 2008 г. (всего лет).

Минимальный (55,1 года) в Республике Тыва. Разрыв между минимальным и максимальным уровнем ОППЖ у женского населения составил в 2008 году 6,7 года

Уровень ожидаемой продолжительности предстоящей жизни у женщин в СФО в 2008 году составил – 72,7 года, а у мужского населения СФО только 60,1 года, т.е. разница составила в 2008 году 11,6 года.

За 2008 год в СФО наблюдался миграционный прирост – 14396 человека, при этом прибыло в Округ 326829 человек и выбыло 341225 человек.

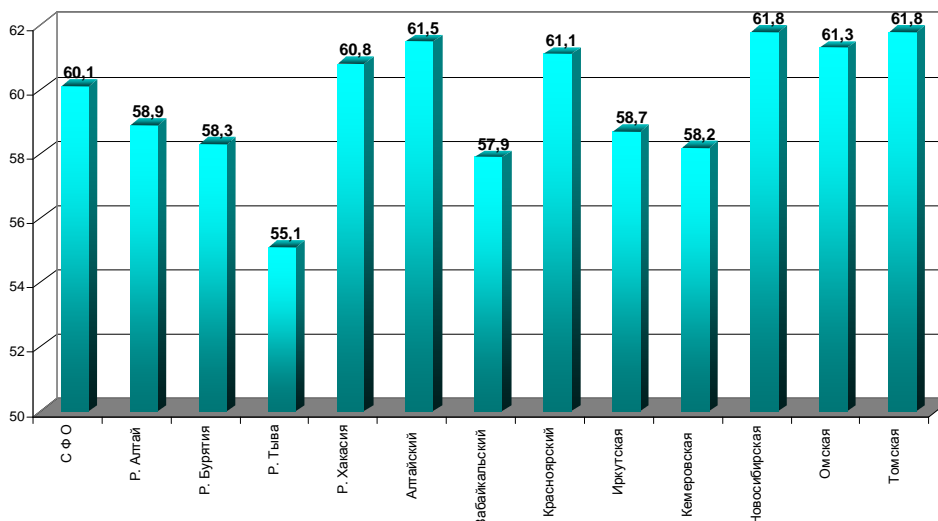

Рис. 1.13. Итоги миграции по регионам СФО в 2009 г.

Наибольший миграционный прирост населения по итогам 2009 года отмечен в Новосибирской - 12968, Кемеровской - 6034 человек и Томской - 4919 чел. областях.

Максимальный миграционный отток остается в Иркутской области (6061) и Забайкальском крае 2617 человек.

В целом за 2009 год по Сибирскому федеральному округу увеличилась численность населения, рождаемость и уровень средней ожидаемой продолжительности предстоящей жизни при рождении. Снизилась общая смертность населения.

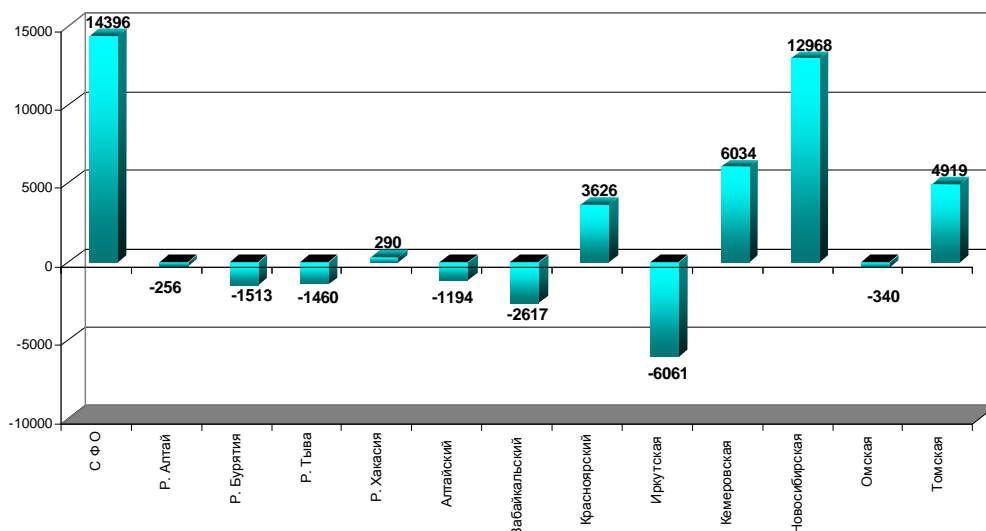
## 1.2. Некоторые показатели здоровья детей и женщин

Большое внимание, уделяемое вопросам охраны здоровья женщин и детей, способствует снижению материнской и младенческой смертности в большинстве субъектов в СФО.

По данным федеральной службы государственной статистики в СФО в 2009 году в возрасте до 1 года умерло 2486 ребенка (2008 г. -2409, 2007 г. -2563; 2006 г. - 2581; 2005 г. -2761). **Младенческая смертность** составила 9,1 на 1 000 родившихся живыми (2008 г. - 9,14; 2007 г. - 10,46; 2006 г. - 11,4; 2005 г. -12,2; 2004 г. - 12,8‰) (РФ -8,1).



Рис. 1.14. Динамика показателя младенческой смертности по Российской Федерации и Сибирскому федеральному округу (на 1000 родившихся живыми).

В 2009 г. произошло увеличение показателя младенческой смертности в Новосибирской и Иркутской областях, Красноярском крае, республиках Тыва и Бурятия.

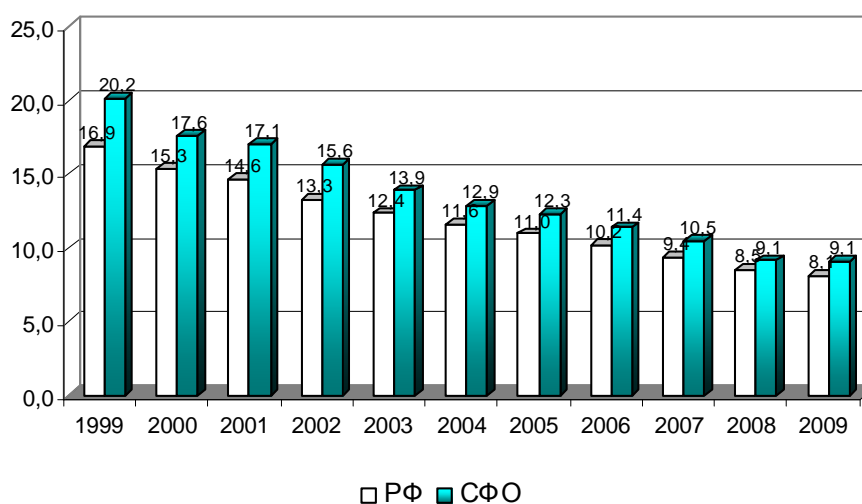

Рис. 1.15. Показатель младенческой смертности по СФО за 2009 год (на 1000 родившихся).

Среди причин смерти детей в возрасте до 1 года на первом месте состояния, возникающие в перинатальном периоде (78,4 на 100 новорожденных), на втором - врожденные аномалии (19,46), третьем – прочие причины (2,12 на 100 новорожденных). Снижается **перинатальная смертность – 7,68 в 2009 г.** на 1000 родившихся живыми и мертвыми (2008 г. – 7,95; 2007 г. – 9,07; 2006 г. – 9,35; 2005 г. – 10,4; 2004 г. – 11,22 на 1 000 родившихся живыми и мертвыми; РФ - 7,81). Более высокий ее уровень зарегистрирован в Республике Алтай (9,10%), Красноярском (8,95%), Алтайском (8,85%) краях, Томской (8,69%) и Омской (8,30%) областях.

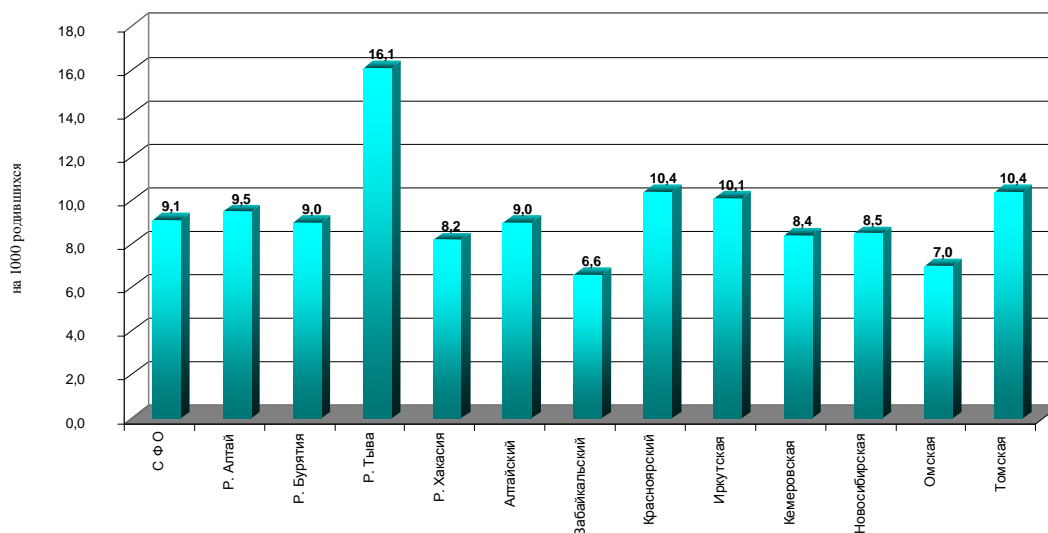

Рис. 1.16. Коэффициент перинатальной смертности (на 1000 родившихся живыми и мертвыми).

Основными причинами перинатальной смертности являются болезни перинатального периода и врожденные аномалии.

**Мертворождаемость** в среднем по СФО последние годы имеет тенденцию к снижению с 5,2 на 1000 родившихся живыми и мертвыми в 2006 году до 4,74 в 2009 г. (РФ 2009 г. – 4,73%). Наиболее высокий этот показатель в 2009 году в Омской (6,0%), и Кемеровской (5,66%) областях. Минимальные уровни зафиксированы в Республике Тыва (2,30%).

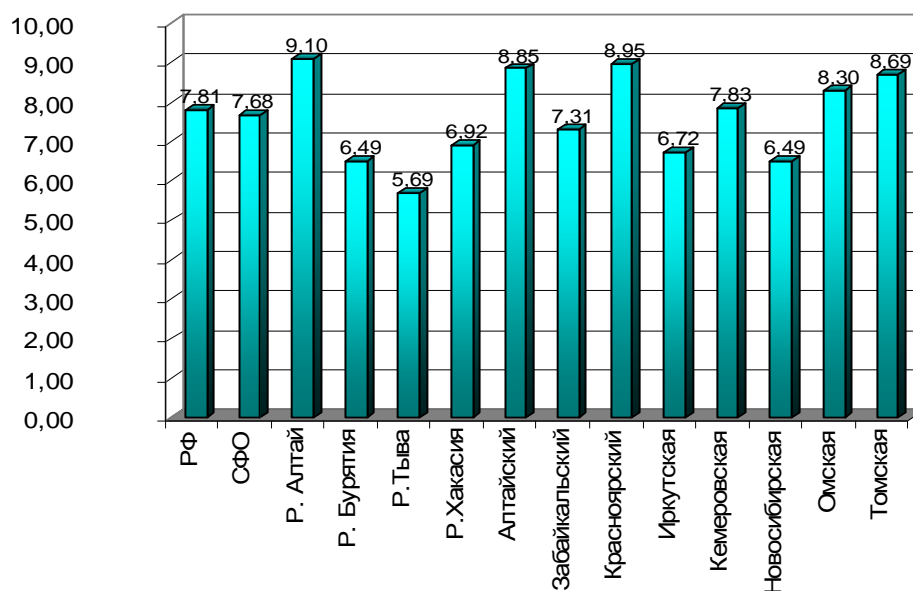

Рис. 1.17. Мертворожденные (на 1000 родившихся живыми и мертвыми).

**Заболеваемость новорожденных** по СФО составила 631,5 случая на 1000 новорожденных (2008 г. – 702; 2006 г. – 711; 2005г. – 764; 2004 г. - 739). В отдельных субъектах СФО она значительно выше: в Алтайском крае – 845,1; Новосибирской области – 832,6; Забайкальском крае - 828 случаев на 1000 новорожденных. В то же время в Республике Алтай – 348, в Томской области – 404, Омской – 440 и Иркутской - 440 на 1000 новорожденных.

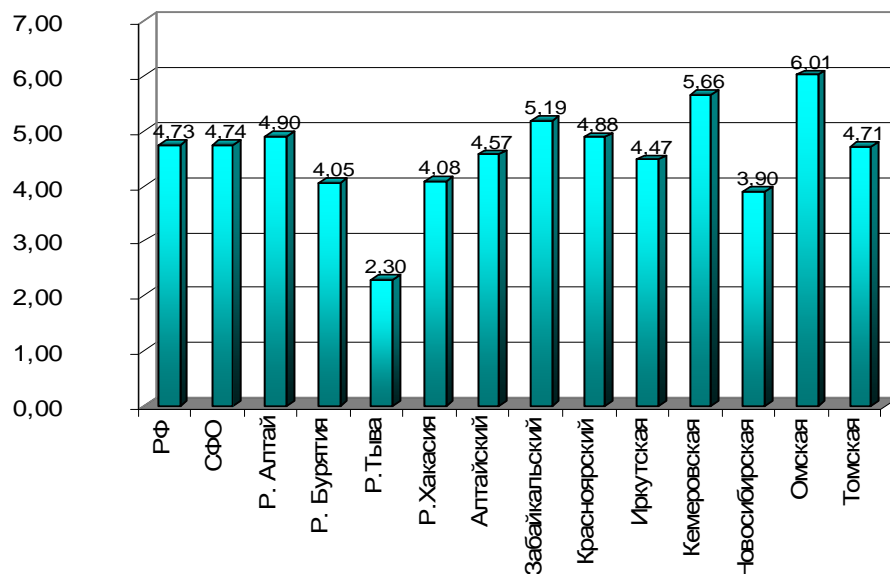

Рис. 1.18. Заболеваемость новорожденных по СФО в 2009 г. (на 1000 новорожденных).

В структуре заболеваемости новорожденных, как и в предыдущие годы, основную долю (92%) составляют болезни перинатального периода – 581 случаев на 1000 родившихся. Врожденные anomalies в СФО регистрировались в 2005-2009 гг. у 33-36 на 1000 новорожденных.

Смертность новорожденных с массой тела до 1000 г за последние годы снижается и составила в 2009 г. - 532,9 на 1000 родившихся живыми с указанной массой тела (2007 г. – 584; 2006 г. – 590; 2005 г. – 655; 2004 г. – 677). Основные причины неонатальной смертности как доношенных, так и недоношенных детей: отдельные состояния, возникающие в перинатальном периоде (79%) из них почти половина дыхательные нарушения.

**Заболеваемость детей первого года жизни** в 2009 году составила – 2679 случаев на 1000 детей соответствующего возраста (2008 г. – 2665 случаев на 1000 детей).

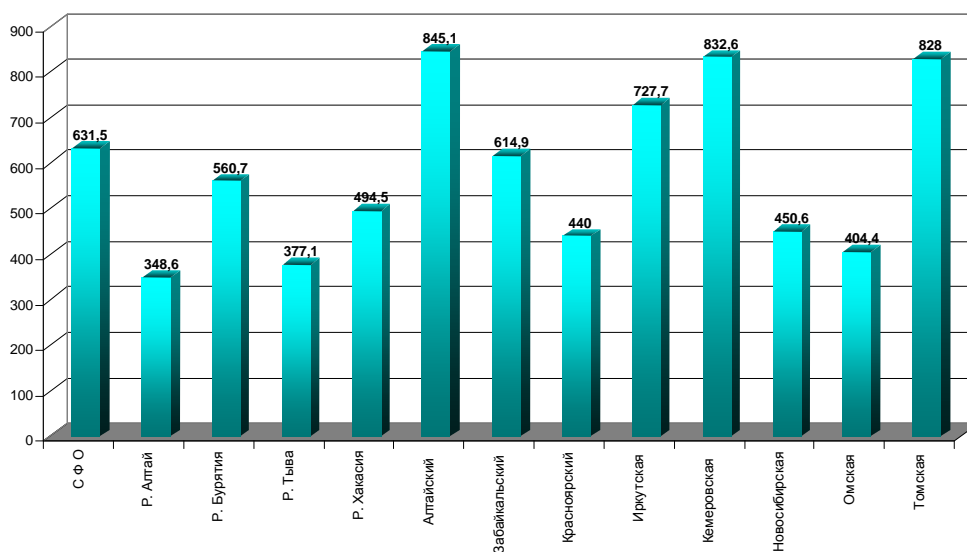



Рис. 1.19. Динамика заболеваемости детей первого года жизни по СФО (на 1000 родившихся).

В структуре заболеваемости преобладают болезни органов дыхания – 43% и отдельные состояния перинатального периода – 19%.

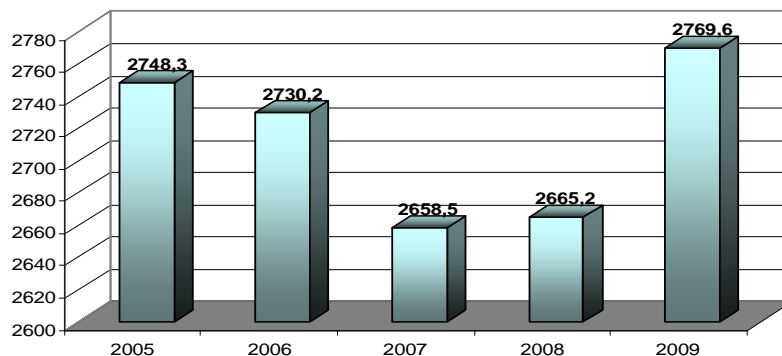

Рис. 1.20. Структура заболеваемости детей первого года жизни в СФО по классам болезней в 2009 году.

Снизилась заболеваемость рахитом среди детей первого года жизни. В среднем по СФО он диагностировался в 38,3 случаях на 1000 детей (2006 г. – 53; 2005 г.- 57), в 3 раза выше заболеваемость рахитом в Республике Хакасия (111,5) и в Забайкальском крае (104 случаев на 1000 детей).

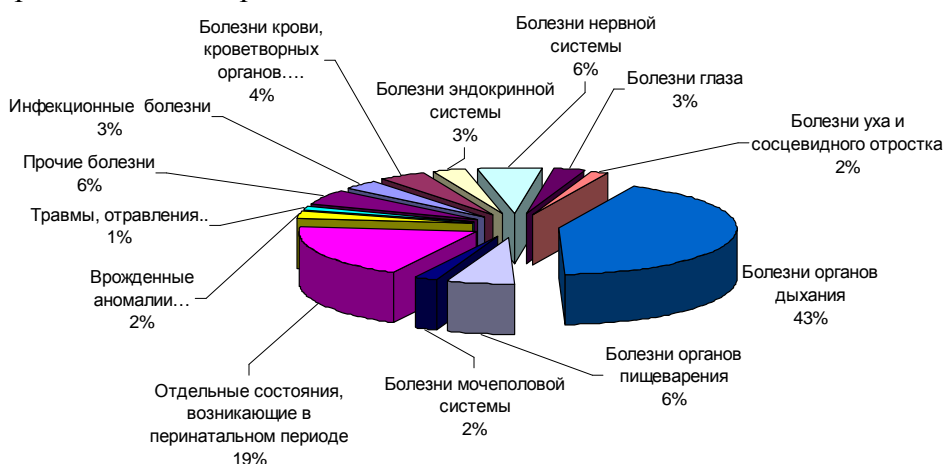

Рис. 1.21. Заболеваемость рахитом у детей первого года жизни в 2009 г. (на 1000 детей до 1 года).

В Новосибирской области рахит был зарегистрирован у 6 из 1 000 детей первого года жизни, у 7 в Томской области.

В СФО у 12 из 100 детей первого года диагностированы анемии, в Забайкальском крае у 20, в Новосибирской области - 7.

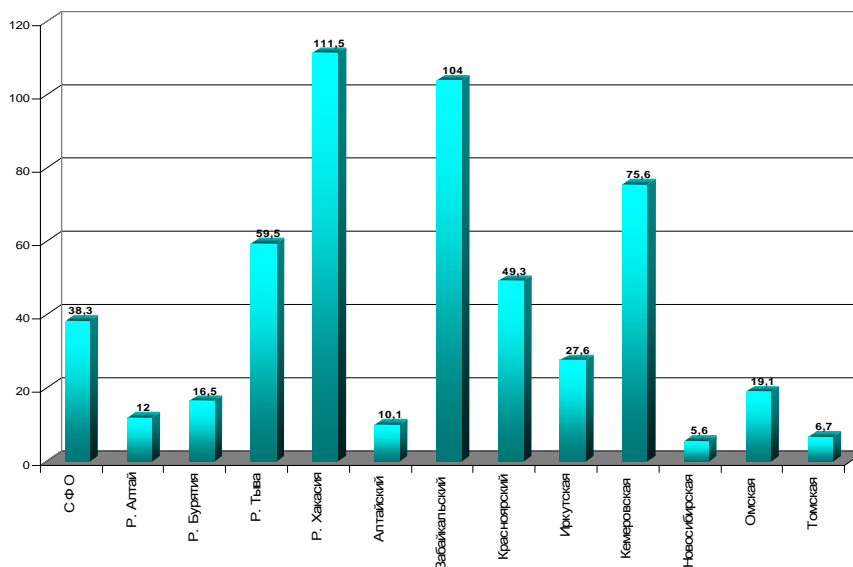

Рис. 1.22. Заболеваемость анемией у детей первого года жизни (на 1000 детей до 1 года).

В Республиках Тыва и Хакасия в 2009 году кишечные инфекции у детей первого года жизни регистрировались в 2,5 раза чаще, чем в среднем по СФО.

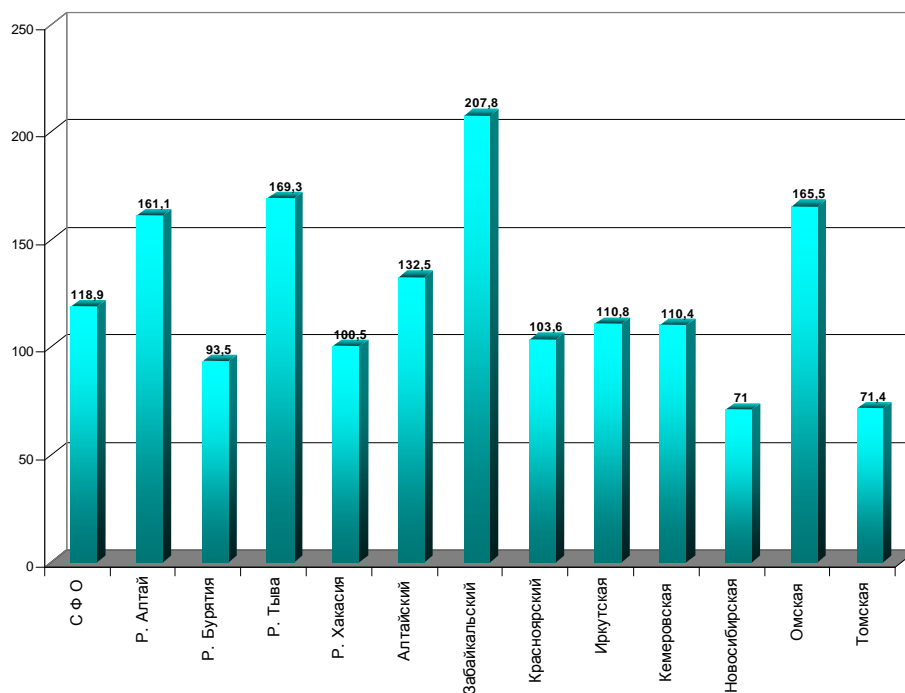

Рис. 1.23. Заболеваемость кишечными инфекциями у детей первого года жизни (на 1000 детей до 1 года в 2009 г.).

### Здоровье женщин

Постепенно увеличивается число женщин имеющих гинекологическую заболеваемость, в т.ч. эндометриоз, эрозию и эктропион шейки матки. Уровень заболеваемости эндометриозом

по регионам СФО в 2009 г. (на 100000 женского населения) имеет максимальные уровни в Алтайском крае и минимальные значения в Томской области и Республике Хакасия.

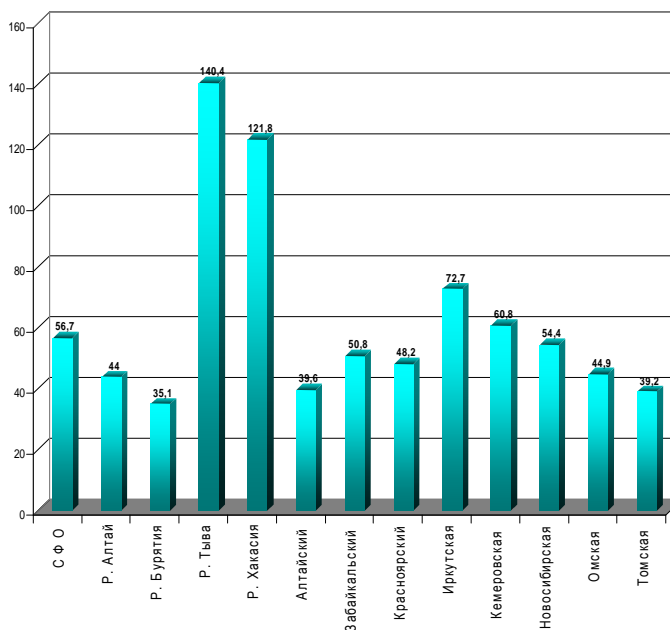

Рис. 1.24. Заболеваемость эндометриозом по регионам СФО в 2009 г. (на 100000 женского населения).

Расстройства менструального цикла в 2009 году зарегистрированы у 212 из 100000 женщин фертильного возраста в СФО. Максимальные уровни расстройства менструального цикла выявлены в Алтайском крае (4746) и минимальные значения в Забайкальском крае (1083) и Республике Тыва (1295 из 100000 женщин фертильного возраста).

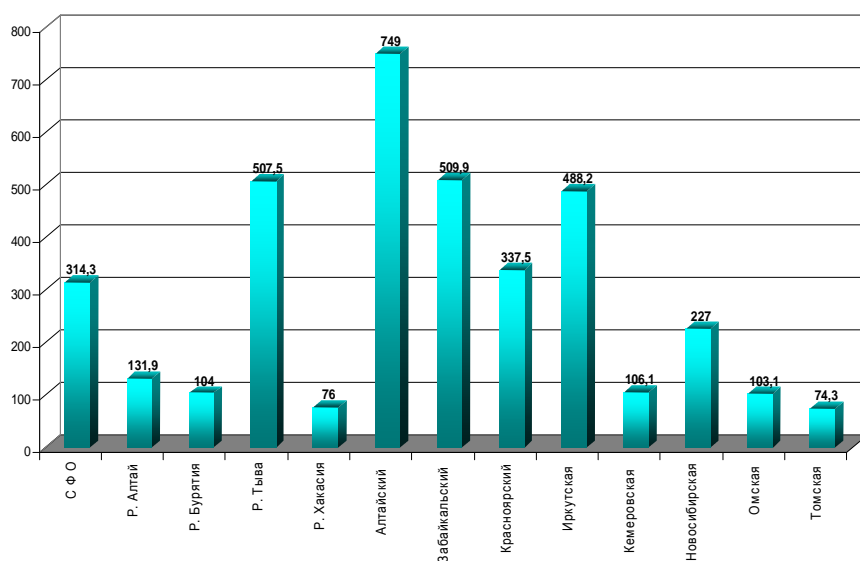

Рис. 1.25. Расстройства менструального цикла на 100000 женщин фертильного возраста.

Диагноз «женское бесплодие» в 2009 году по СФО составил 507 на 100000 женщин фертильного возраста. Максимальные значения выявлены в Республике Тыва, Алтайском крае, Омской, Новосибирской и Иркутской областях.

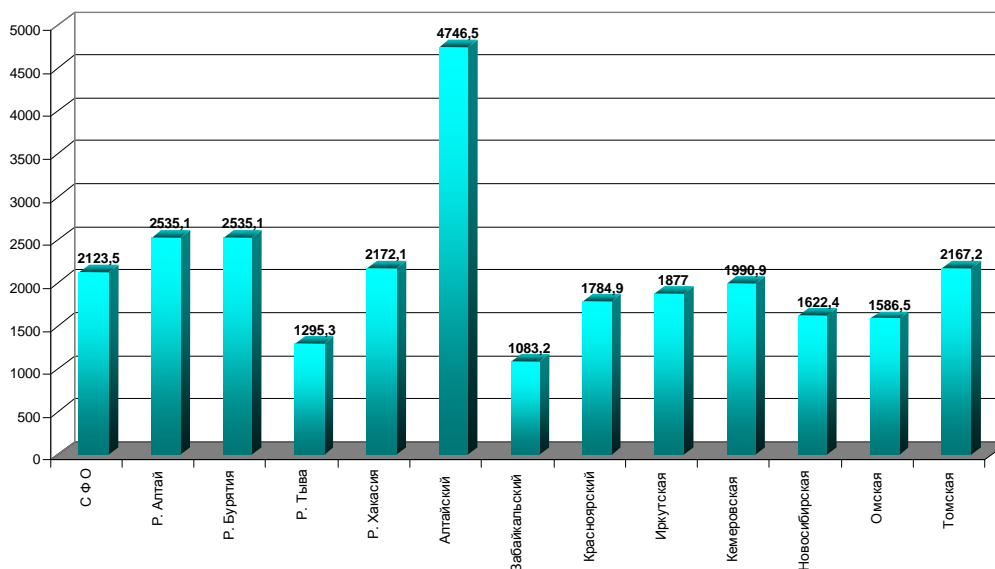

Рис. 1.26. Женское бесплодие на 100000 женского населения.

Число злокачественных новообразований женских половых органов в прошедшем году зарегистрировано на уровне 1073 на 100000 женского населения (2008г. - 1047; 2007г. - 980; 2006 г. – 991). Максимальные значения выявлены в Новосибирской области 1275,2.

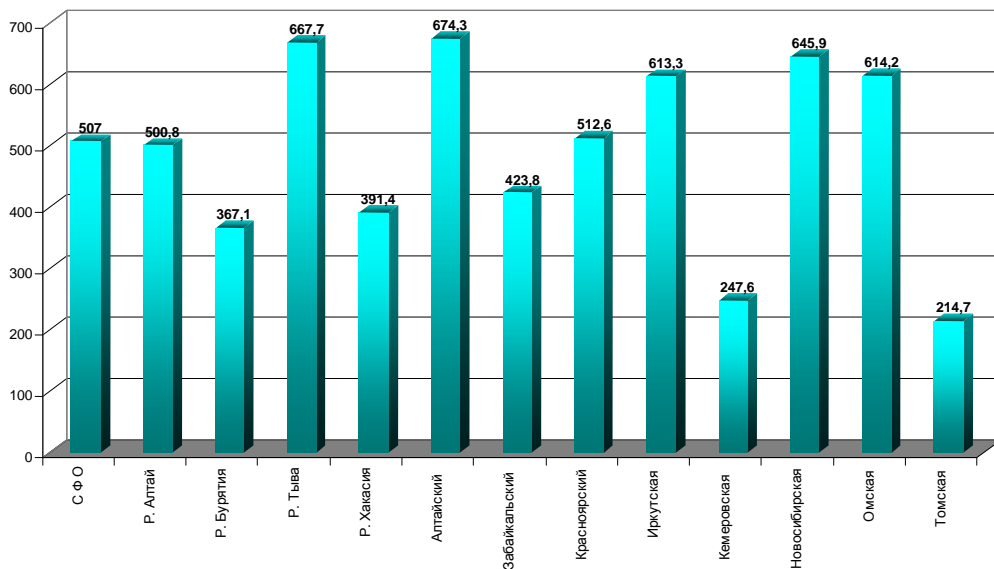

Рис. 1.27. Злокачественные новообразования женских половых органов по СФО за 2009 г. (на 100000 женского населения).

Число зарегистрированных заболеваний предшествовавших или возникших во время беременности за прошедшие годы несколько снизилось и составило 17450,6 на 10000 женщин закончивших беременность (2007 г. – 13263; 2006г – 13957). В структуре заболеваемости – преобладают анемии. Высокий уровень которых сохраняется в Алтайском крае (39), Кемеровской области (40) и Республике Алтай (38 случаев на 100 беременных). На втором месте по частоте регистрации у беременных - болезни мочеполовой системы (19 на 100 беременных). В Новосибирской области этот показатель составил - 31 случай, в Алтайском крае - 25. На третьем – отеки, протеинурия и гипертензионные расстройства (18 случаев на 100 беременных). Максимальные уровни сохраняются в Новосибирской области (32) и Алтайском крае (26 случаев на 100 беременных).

Число заболеваний, осложнивших роды и после родового период, составило в 2009г. - 12399,6 случаев на 10000 закончивших беременность (2007 г. – 13180; 2006 г. – 13100 случаев).

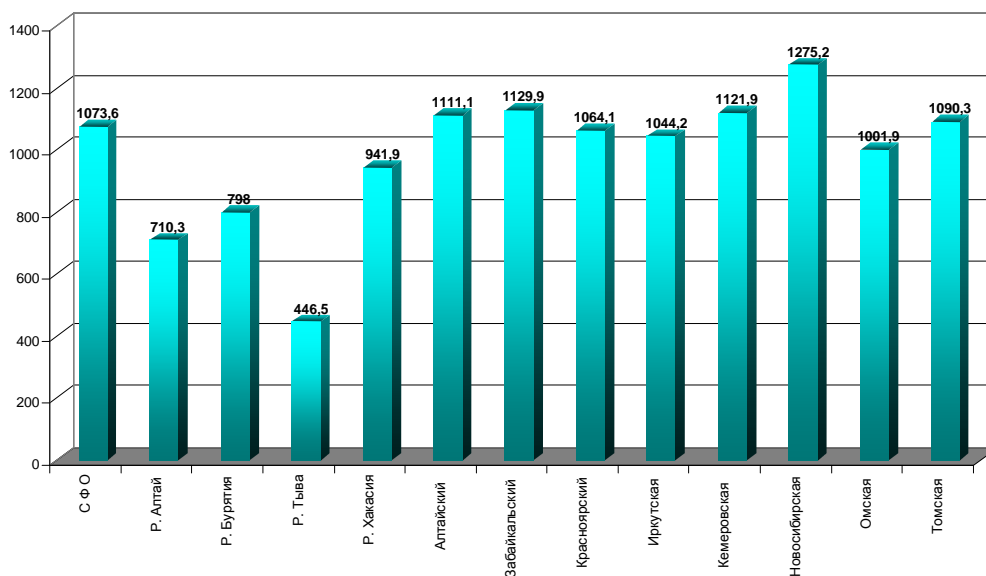

Рис. 1.28. Зарегистрировано заболеваний, осложнивших роды и послеродовой период в 2009 г. (на 10000 закончивших беременность).

Более высокий уровень заболеваемости рожениц и родильниц регистрируется в Алтайском крае (23321), где болезни системы кровообращения у рожениц выявлялись в 2,5 раза чаще, чем в среднем по СФО (СФО – 854; Алтайский край – 2042 на 10000 закончивших беременность). В 2009 г. по СФО нормальные роды были в 37% случаев (2008 г. – 34%; 2006 г. – 32%). Более высокий удельный вес нормальных родов отмечен в Омской области (50,6%), Иркутской области (49,5%) и Республике Хакасия (48,9%). 2,6 % из родивших женщин не состояли под наблюдением женской консультации. В 2009 году по СФО – 0,7 % от всех родов зарегистрированы у ВИЧ-инфицированных женщин.

**Материнская смертность** в СФО традиционно выше, чем в Российской Федерации. В 2009 году в СФО умерло 81 женщина (2007г. – 69; 2006г. – 62, 2005 г. – 80; 2004 г. – 61).

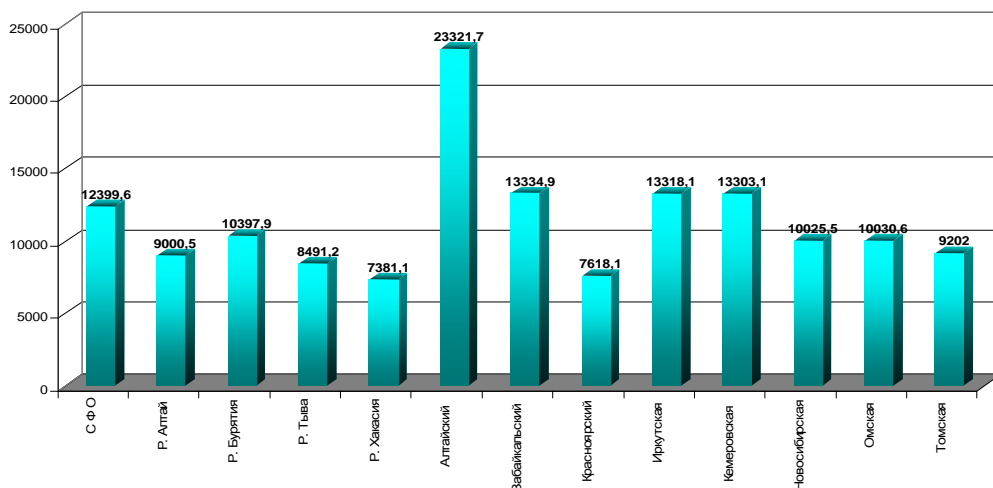

Рис. 1.29. Материнская смертность по Сибирскому федеральному округу (на 100000 детей, родившихся живыми) по данным Федеральной службы государственной статистики.



Рис. 1.30. Материнская смертность по Сибирскому федеральному округу в 2009 г. по данным сведений о параметрах реализации приоритетных национальных проектов (на 100000 детей, родившихся живыми).

Самый низкий показатель материнской смертности в 2009 г. зарегистрирован в Омской области (15,60 на 100000 живорожденных) и Забайкальском крае (16,80). Максимальные уровни материнской смертности в 2009 г. - в Республике Тыва – 96,20 и Томской области – 72,8 на 100000 живорожденных.

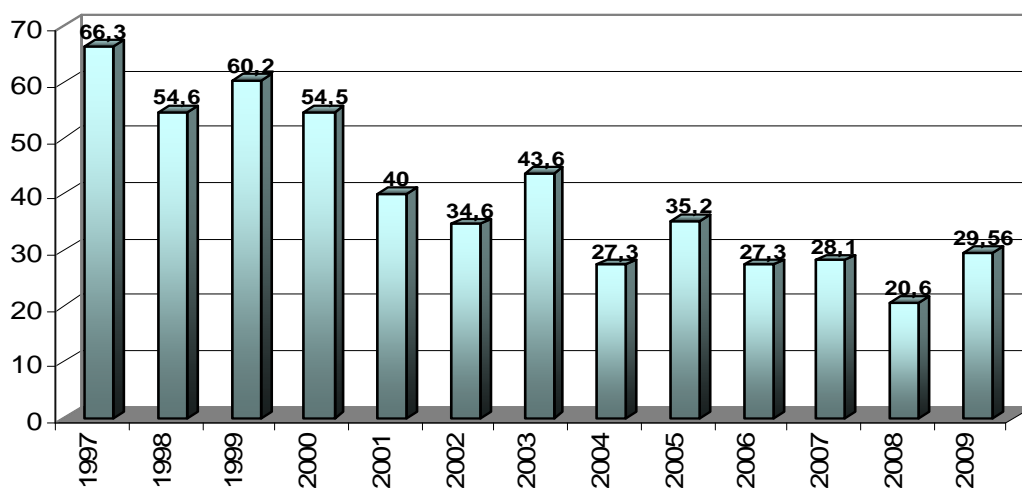
### 1.3. Заболеваемость населения по обращаемости.

**Первичная заболеваемость** или заболеваемость с впервые в жизни установленным диагнозом для **всего населения** составила по СФО в 2009 году 833,2 случая на 1000 населения. Зарегистрированный уровень первичной заболеваемости, по сравнению с 2008 годом вырос и остается пока выше средне российского показателя, который составил 802,5 на 1000 населения.

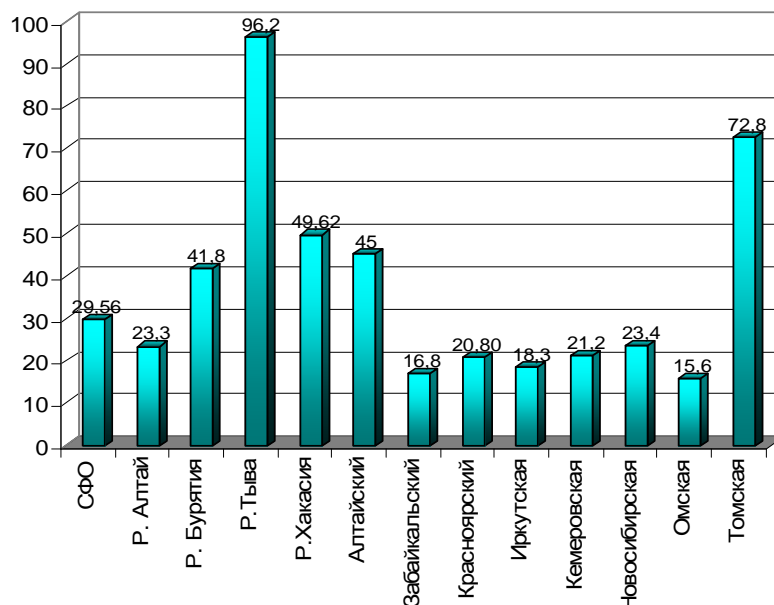
По отчетным данным за 2009 год уровень первичной заболеваемости населения в СФО выше, чем в среднем по Российской Федерации по 13 из 18 классов, за исключением болезней органов дыхания, нервной системы, уха, кожи и подкожной клетчатки.



Рис. 1.31. Динамика заболеваемости населения СФО с впервые в жизни установленным диагнозом (на 1000 всего населения).

В структуре первичной заболеваемости лидируют болезни органов дыхания – 323,6 случаев на 1000 населения (38,8 % в структуре), несчастные случаи, травмы и

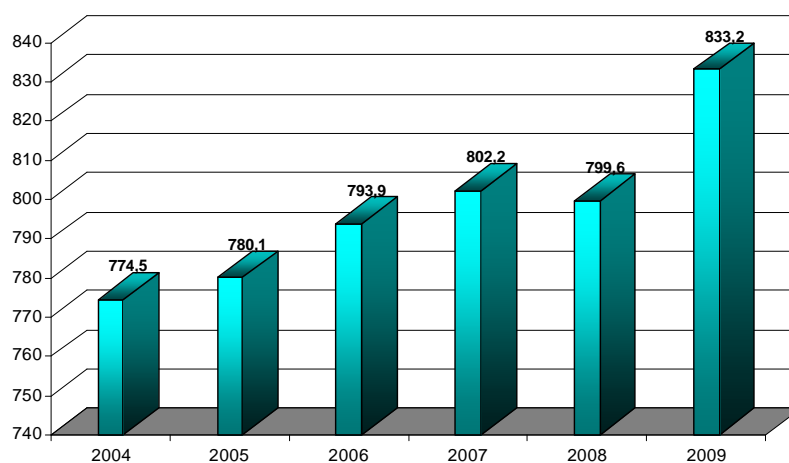

Рис. 1.32. Заболеваемость населения с впервые в жизни установленным диагнозом (на 1000 всего населения).

отравления – 96,1 случая (11,5 % в структуре). Последующие места занимают болезни мочеполовой системы – 53,5 случаев (в структуре - 6,4 %), кожи и подкожной клетчатки – 47,8 случаев (5,7 % в структуре), органов пищеварения – 43,4 случаев (5,2% в структуре), инфекционные и паразитарные болезни – 37,2 случаев (4,5 % в структуре). Среди всех возрастных групп на первом месте по частоте регистрации первичной заболеваемости стоят болезни органов дыхания.

Наиболее высокий уровень первичной заболеваемости за 2000-2009 годы отмечается в Алтайском крае. Показатель первичной заболеваемости в Алтайском крае остается значительно выше уровня среднего значения, как по РФ, так и по СФО.

Минимальные уровни первичной заболеваемости населения в 2009 г. в СФО зафиксированы в Республике Тыва, Томской области, Республике Бурятия и Забайкальском крае.

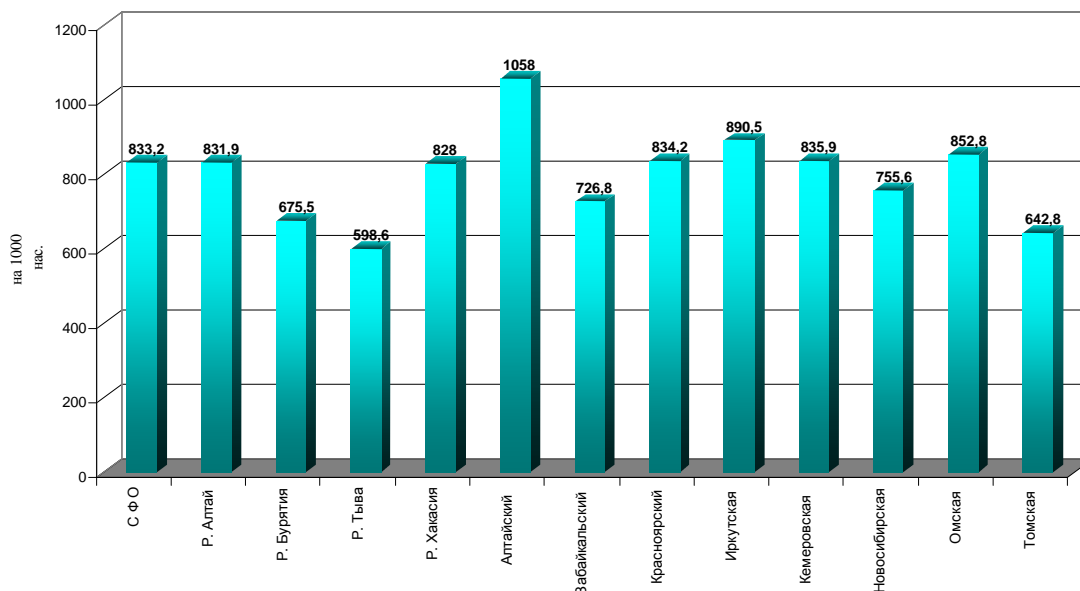
**Первичная заболеваемость у взрослых** составила в 2009 году 610,5 случая на 1000 населения. Зарегистрированный уровень первичной заболеваемости, по сравнению с 2008 годом возрос и остается пока выше средних российских показателей.



Рис. 1.33. Первичная заболеваемость у взрослого населения по регионам РФ в 2009 г. (на 1000 взрослого населения).



Рис. 1.34. Структура первичной заболеваемости у взрослого населения по СФО в 2009 г.

В структуре первичной заболеваемости лидируют болезни органов дыхания – 149,1 случаев на 1000 населения (24,4 %), несчастные случаи, травмы и отравления – 94,9 случаев (15,5 %). Последующие места занимают болезни мочеполовой системы – 57,4 случаев (9,4 %), кожи и подкожной клетчатки – 38,8 случаев (6,4 %), болезни системы кровообращения – 37,5 (6,1 %), болезни костно-мышечной системы – 38,5 (6,3%), болезни глаза и его придаточного аппарата – 33,3 (5,5 %), инфекционные и паразитарные болезни – 27,8 случаев (4,6 %), болезни органов пищеварения – 33,2 случаев (5,4 %).

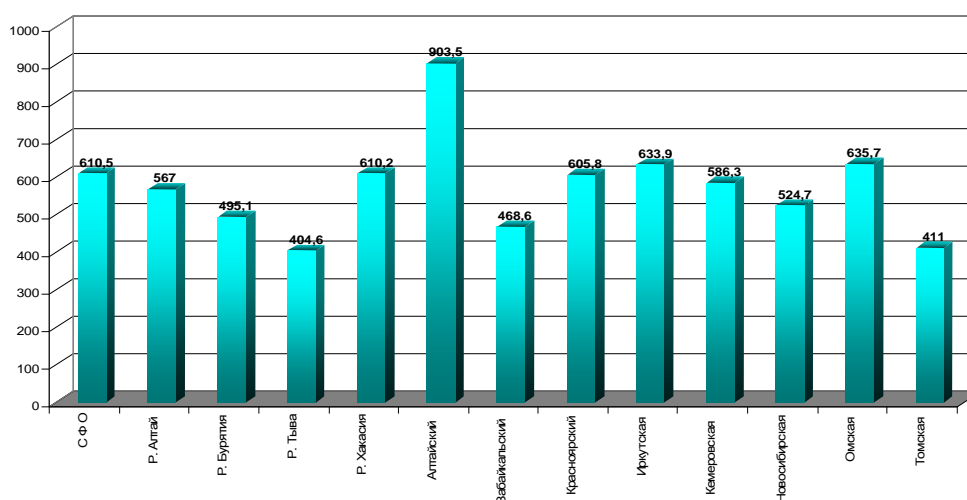
Наиболее высокий уровень первичной заболеваемости у взрослого населения за 2000-2009 годы отмечается в Алтайском крае. Показатель первичной заболеваемости в нем остается выше среднего значения, как по РФ, так и по СФО.

Минимальные уровни первичной заболеваемости в СФО отмечаются в Республике Тыва, Забайкальском крае и Томской области.

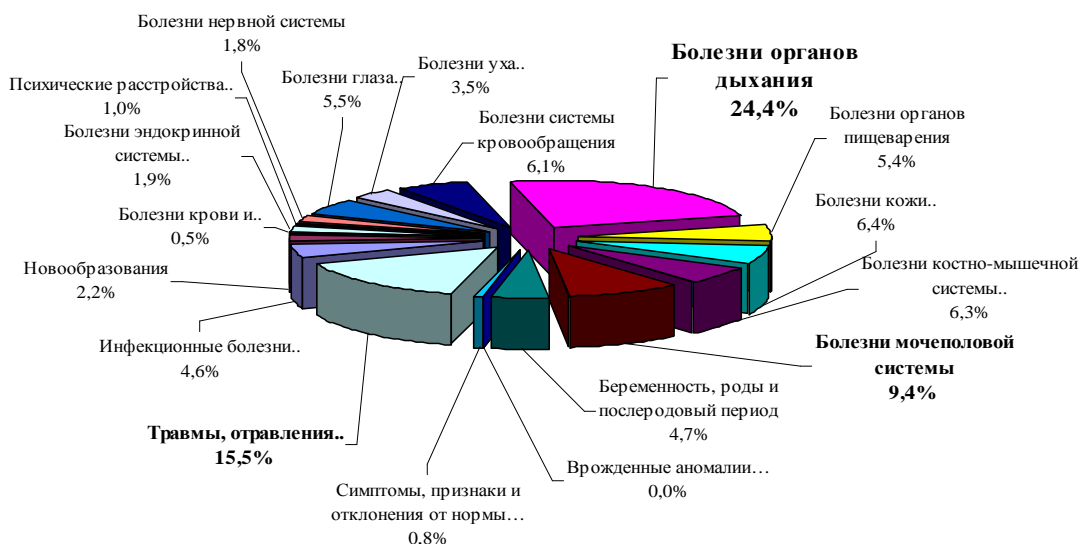
**Первичная заболеваемость у детей** по СФО составила в 2009 году 1831,0 случая на 1000 населения, что несколько выше, чем в 2008 году (1700,6 на 1000 населения) увеличился, но остается ниже средних российских показателей 1958,1 на 1000 населения в 2009 году.



Рис. 1.35. Динамика заболеваемости с впервые в жизни установленным диагнозом у детей по СФО (на 1000 детского населения).



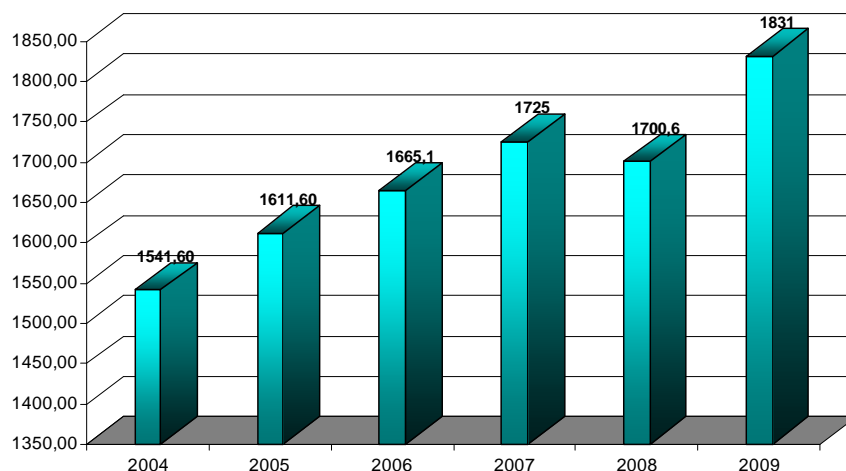

Рис. 1.36. Заболеваемость с впервые в жизни установленным диагнозом у детей (на 1000 детского населения).

Наиболее высокий уровень первичной заболеваемости у детей в 2009 г. отмечается в Кемеровской, Иркутской и Новосибирской областях. Минимальные уровни первичной заболеваемости у детей в СФО отмечаются в республиках Тыва и Бурятия, Забайкальском крае.

В структуре первичной заболеваемости у детей на первом месте болезни органов дыхания, – 1120,3 случаев на 1000 населения (61,0 %), несчастные случаи, травмы и отравления – 93,3 случаев (5,1 %). Последующие места занимают болезни органов пищеварения – 87,9 % случаев (4,8 %), инфекционные и паразитарные болезни – 86,7 случаев (4,7 %), болезни кожи и подкожной клетчатки – 84,3 случаев (4,6 %).

**Первичная заболеваемость у подростков** составила в 2009 году 1299,9 случаев, что значительно выше уровня 2008 года (1144,2 на 1000 населения). Уровень первичной заболеваемости у подростков в СФО имеет стойкую тенденцию к росту.

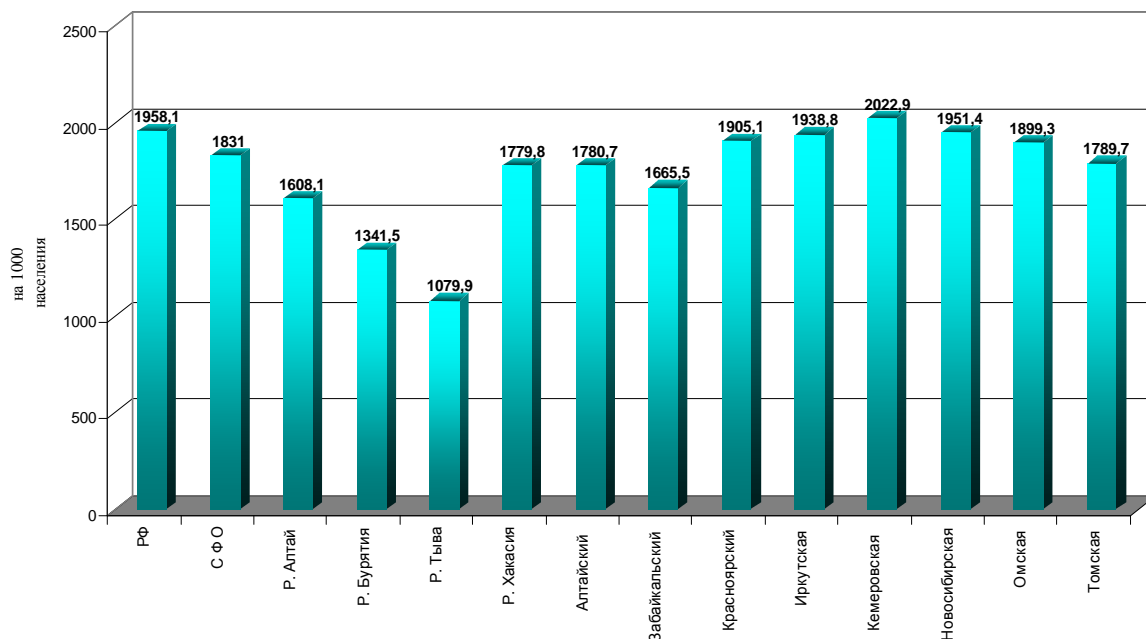

Рис. 1.37. Динамика заболеваемости подростков с впервые в жизни установленным диагнозом по СФО (на 1000 населения подросткового возраста).



Рис. 1.38. Первичная заболеваемость подростков по регионам СФО (на 1000 населения подросткового возраста).

Наиболее высокий уровень первичной заболеваемости у подростков в 2009 г. отмечается в Алтайском крае. Высокий уровень также наблюдается в Кемеровской, Иркутской, Омской и Новосибирской областях и Красноярском крае. Минимальные уровни первичной заболеваемости у детей в СФО отмечаются в республиках Тыва и Бурятия.

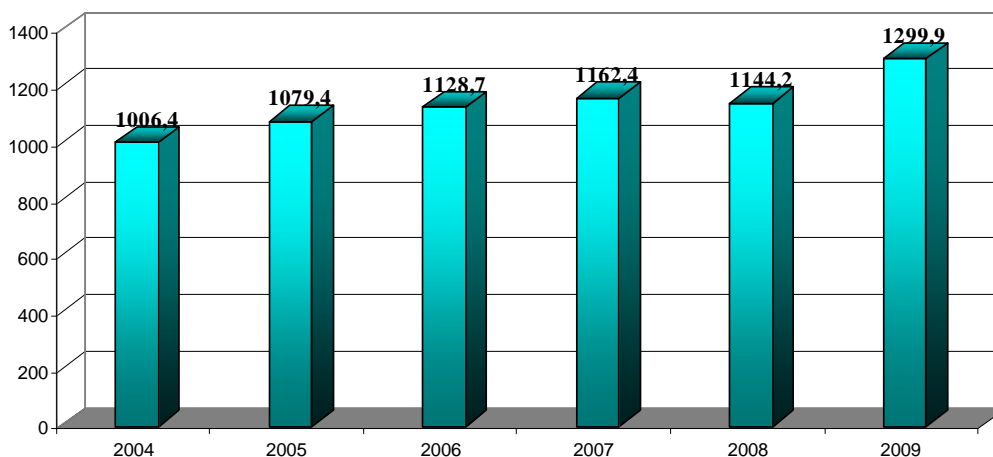
В структуре первичной заболеваемости лидируют болезни органов дыхания – 626,9 случаев на 1000 населения (48,2 %), несчастные случаи, травмы и отравления – 133,3 случаев (10,3 %). Последующие места занимают болезни кожи и подкожной клетчатки – 82,5 случаев (7,0 %), болезни органов пищеварения – 70,1 % случаев (5,4 %), болезни костно-мышечной системы – 59,8 случаев (4,6 %), болезни мочеполовой системы – 58,2 случаев (4,5 %), болезни глаза и его придаточного аппарата – 54,3 случаев (4,2 %).

#### 1.4. Общая заболеваемость населения СФО

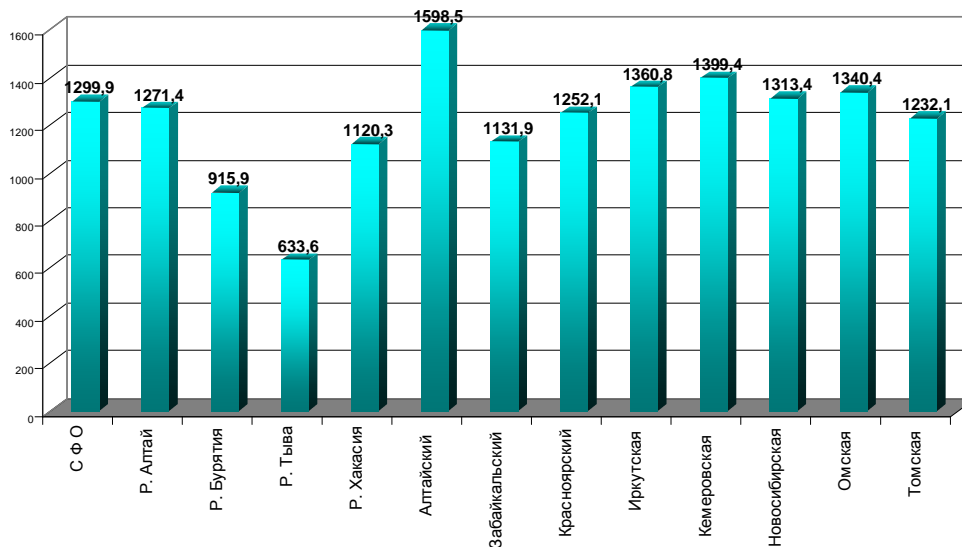
Общая заболеваемость населения СФО по данным обращаемости в 2009 году снизилась по сравнению с 2007 годом и составила 164346,7 на 1000 населения. Всего по СФО в 2009 году зарегистрировано 33182180 случай заболеваний (2008 г. - 32135461, 2007 г. – 32232718 случаев заболеваний). Уровень общей заболеваемости населения СФО значительно превышает средне российский уровень, который составил в 2009 году – 1607,2 на 1000 населения.



Рис. 1.39. Динамика общей заболеваемости всего населения по СФО (на 1000 населения).

Наиболее значительный уровень общей заболеваемости в 2009 г., как и в прошлые годы, зарегистрирован, в Алтайском крае, где зарегистрировано 2496,0 случаев на 1000 населения.

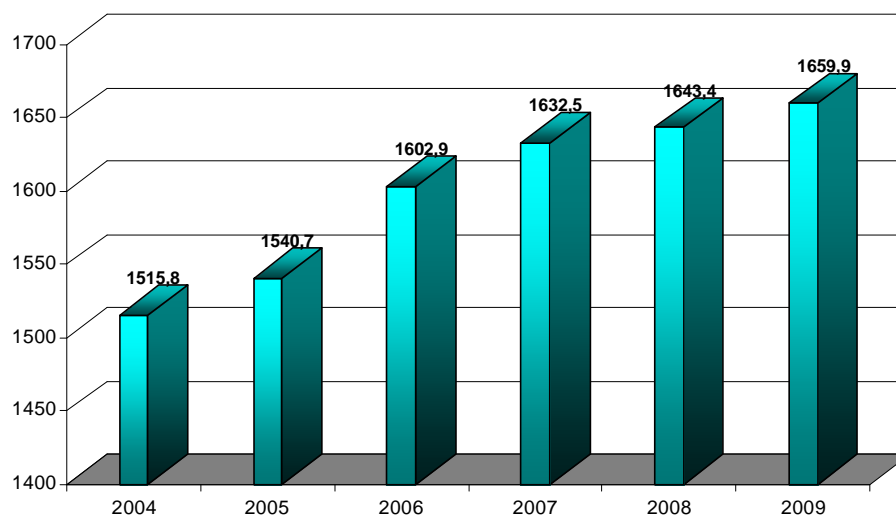

Рис. 1.40. Общая заболеваемость по регионам СФО в 2009 году.

Высокий уровень общей заболеваемости и в Новосибирской области (1804,8 случаев на 1000 населения). Наименьший уровень общей заболеваемости в 2009 году зарегистрирован в республиках Тыва, Бурятия и Омской и Томской области.

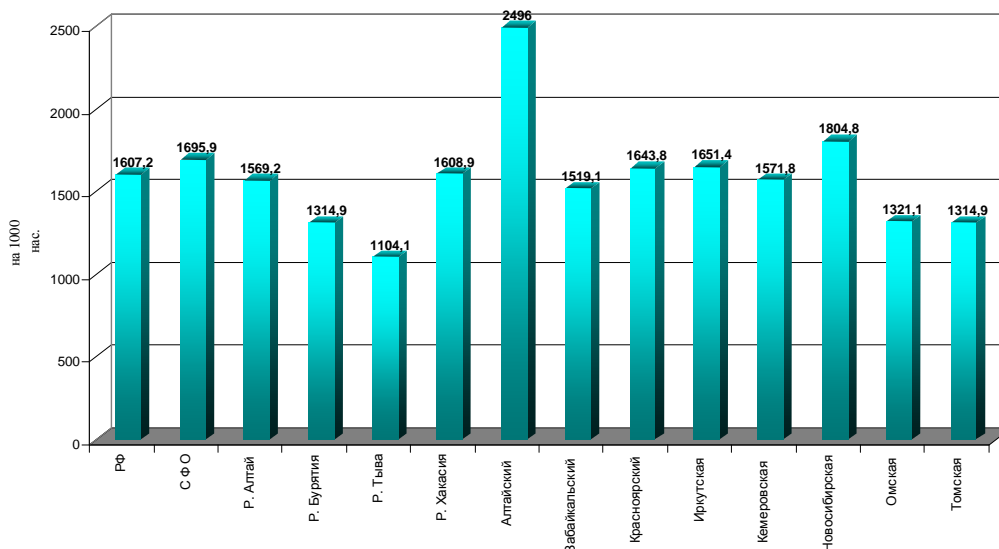

Рис. 1.41. Структура общей заболеваемости всего населения по СФО в 2009 году.

В структуре общей заболеваемости всего населения первое место занимают болезни органов дыхания – 392,1 случаев на 1000 населения (23,5 %), болезни системы кровообращения – 242,7 случаев (14,5 %), болезни костно-мышечной системы – 139,3 случаев (8,3 %), болезни органов пищеварения – 139,8 случаев (7,8 %), болезни глаза – 120,9 случаев (7,2 %), болезни мочеполовой системы – 119,1 случаев (7,1 %), травмы и отравления – 98,0 случаев (5,9 %), болезни эндокринной системы – 65,0 случаев (3,9 %).

**Общая заболеваемость у взрослых** составила в 2009 году 1566,2 случая на 1000 населения и имеет стойкую тенденцию к росту.

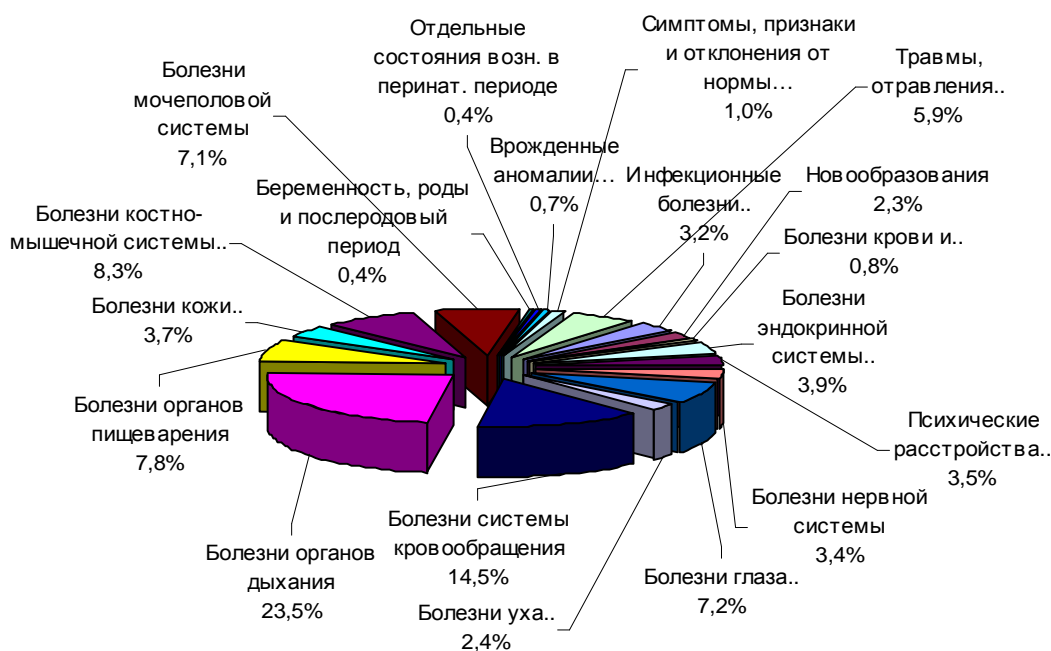

Рис. 1.42. Динамика общей заболеваемости взрослого населения по СФО (на 1000 населения).



Рис. 1.43. Общая заболеваемость взрослого населения (на 1000 взрослого населения).

Наиболее высокий уровень общей заболеваемости у взрослого населения отмечается в Алтайском крае – 2543,0 на 100000 населения, что значительно выше среднего значения, как по РФ, так и по СФО.

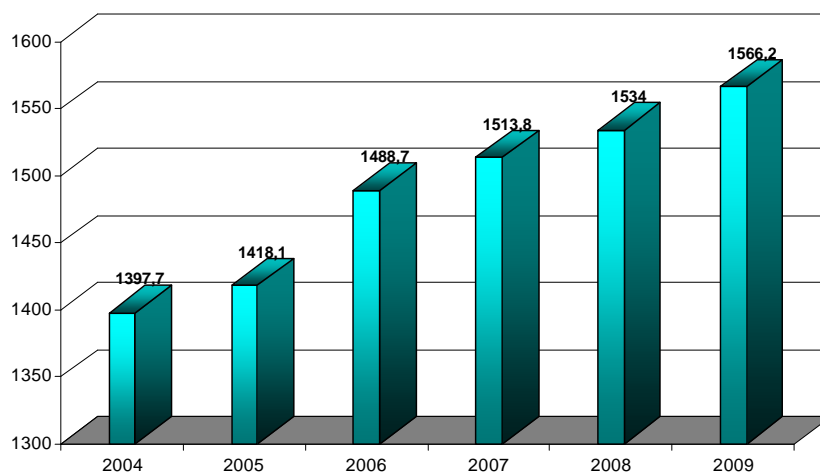
Минимальные уровни первичной заболеваемости в СФО отмечаются в республиках Тыва и Бурятия, а также в Забайкальском крае и Томской области.

В структуре общей заболеваемости на первом месте болезни системы кровообращения – 296,7 (18,9 %), болезни органов дыхания – 217,6 случаев на 1000 населения (13,9 %), болезни костно-мышечной системы – 153,0 (9,8%), болезни мочеполовой системы – 131,9 случаев (8,4 %), болезни органов пищеварения – 128,3 случаев (8,2 %), болезни глаза и его придаточного аппарата – 121,3 (7,7 %).

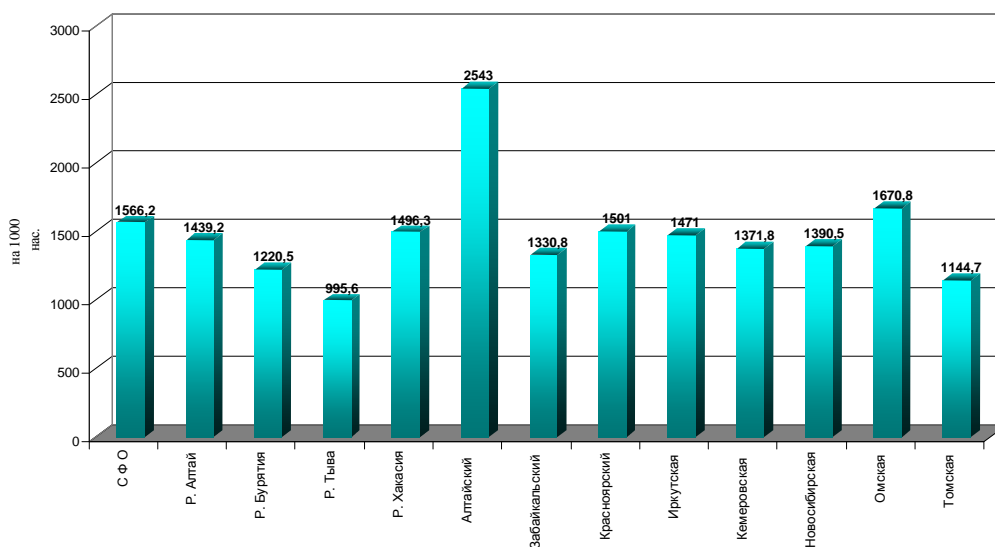
**Общая заболеваемость у детей** составила в 2009 году 2259,4 случая на 1000 населения. Зарегистрированный уровень общей заболеваемости детей по СФО значительно вырос и имеет стойкую тенденцию к росту.



Рис. 1.44. Динамика общей заболеваемости детей по СФО (на 1000 населения).



Рис. 1.45. Общая заболеваемость у детей по регионам СФО в 2009 году (на 1000 детского населения).

В структуре общей заболеваемости у детей на первом месте болезни органов дыхания, – 1184,9 случаев на 1000 детского населения (52,4 %), болезни органов пищеварения – 135,1 случаев (6,0 %), инфекционные и паразитарные болезни – 94,8 случаев (4,2 %), несчастные случаи, травмы и отравления – 94,5 случаев (4,2 %), болезни нервной системы - 87,4 случаев (3,9 %).

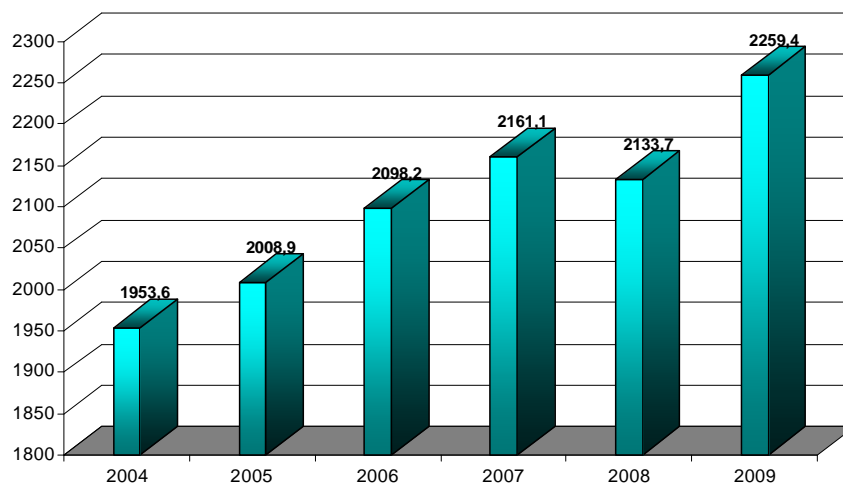
Наиболее высокий уровень общей заболеваемости детского населения отмечается в Новосибирской и Омской области. Минимальные уровни заболеваемости отмечаются в Республиках Тыва, Бурятия, Алтай, а также в Забайкальском крае и Томской области.

**Общая заболеваемость у подростков** составила в 2009 году 2045,4 случая на 1000 населения и остается ниже среднероссийского уровня, который составил в 2009 году - 2202,7 случая на 1000 населения. Динамика заболеваемости у подростков в СФО имеет стойкую тенденцию к росту.

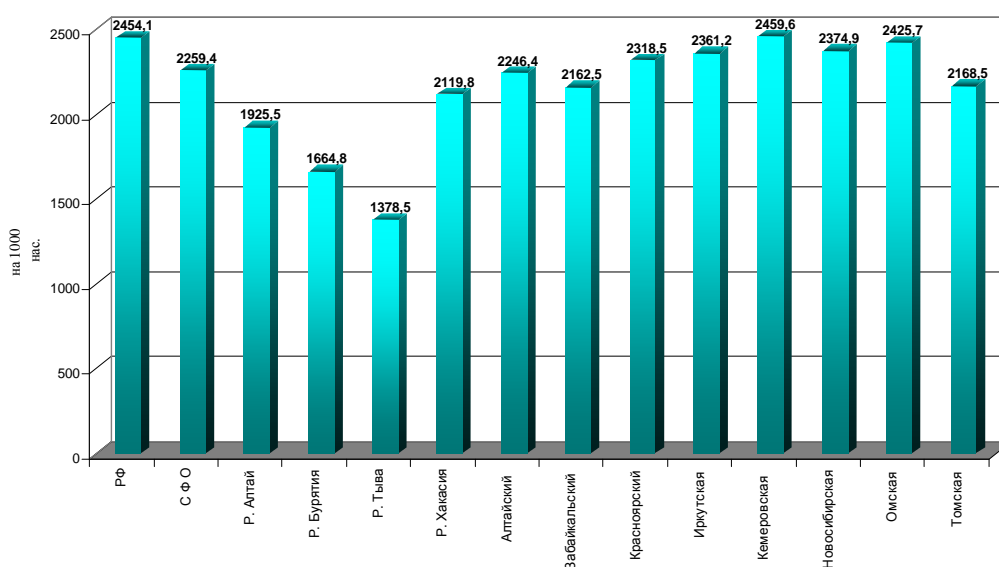

Рис. 1.46. Динамика общей заболеваемости у подростков СФО (на 1000 населения подросткового возраста).

В структуре общей заболеваемости преобладают болезни органов дыхания – 711,7 случаев на 1000 подросткового населения (34,8 %), болезни глаза и его придаточного аппарата – 170,6 случаев (8,3 %), болезни органов пищеварения – 164,1 случаев (8,0 %), болезни костно-мышечной системы – 150,1 случаев (7,3 %), травмы и отравления – 135,5 случаев (6,6 %).

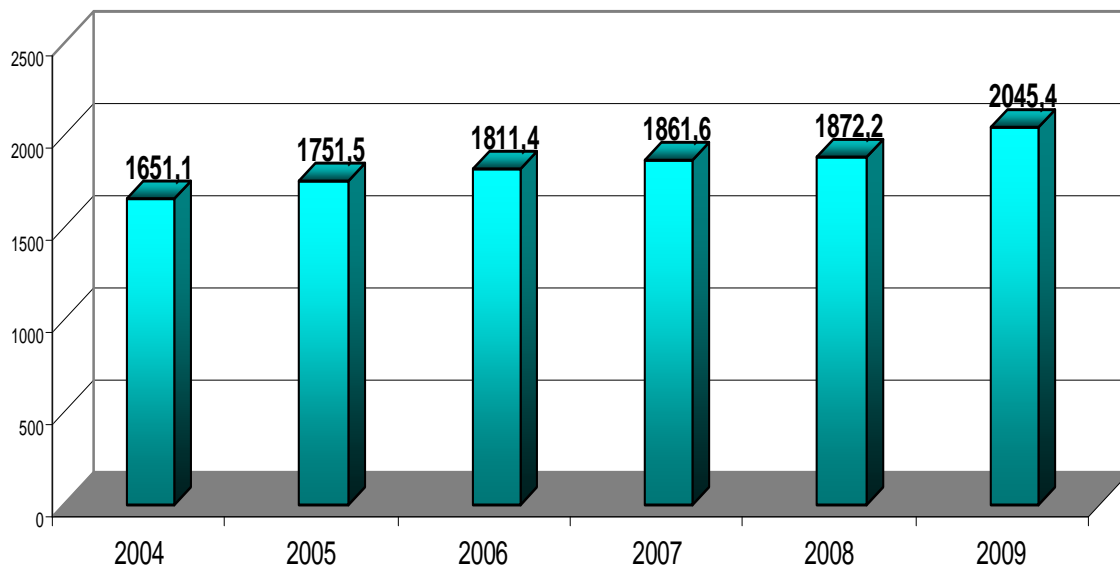

Рис. 1.47. Структура общей заболеваемости подростков по СФО в 2009 году.

Среди регионов СФО территориями с высоким уровнем общей заболеваемости подростков остаются – Алтайский край, Омская, Иркутская и Кемеровская области.

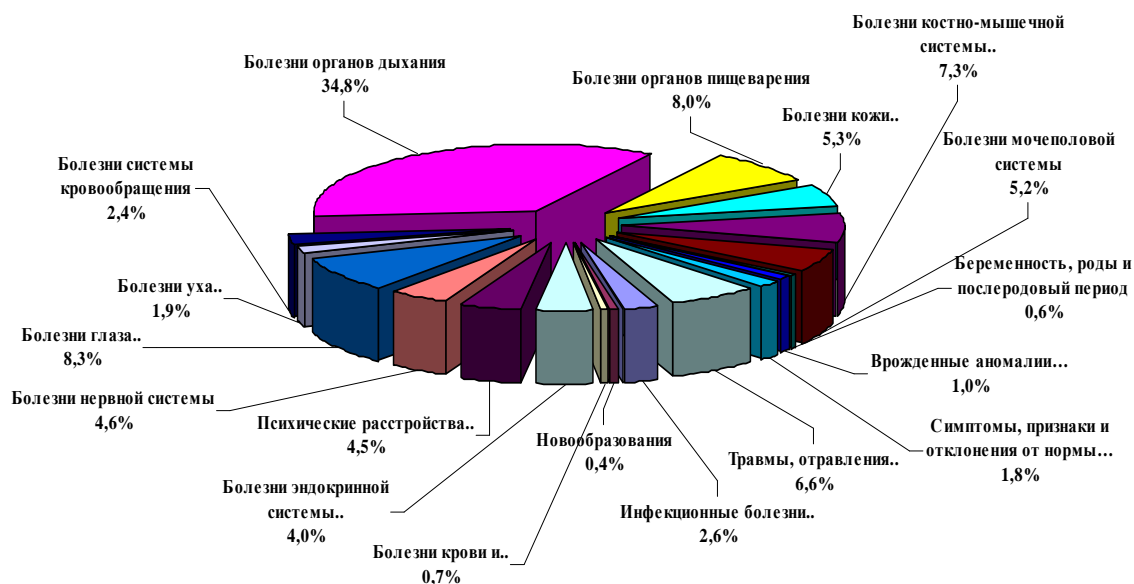

Рис. 1.48. Общая заболеваемость подростков по регионам СФО в 2009 г. (на 1000 населения подросткового возраста).

Минимальные уровни заболеваемости отмечаются в Республиках Тыва, Бурятия и Хакасия.

### 1.5. Заболеваемость отдельными наиболее значимыми нозологическими формами

**Болезни системы кровообращения** занимают в СФО 2-е ранговое место в структуре общей заболеваемости населения и являются наиболее значимой причиной смертности. Уровень общей заболеваемости населения болезнями системы кровообращения в 2009 году по СФО составил 242,7 на 1000 жителей (2008 году - 233,7 случаев; 2007 г. – 228; 2006 г. – 224; 2005 г. – 202; 2004 г. -187,0 на 1000 жителей).

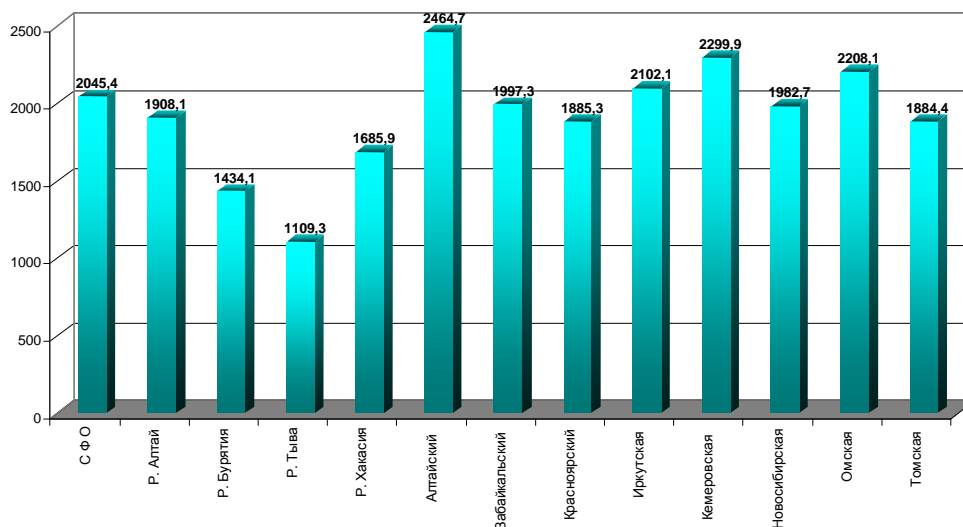

Рис. 1.49. Динамика общей заболеваемости болезнями системы кровообращения в СФО (на 1000 населения).

Динамика общей заболеваемости населения болезнями системы кровообращения в СФО имеет стойкую тенденцию к росту, имеет значительные колебания от 81,6 случаев на 1000 населения в Республике Тыва, до 442,5 в Алтайском крае. Уровень заболеваемости болезнями

системы кровообращения в Алтайском крае стабильно превышает средний по СФО уровень показатель в 1,5-1,8 раза и более чем в 5 раз уровень заболеваемости в Республике Тыва.

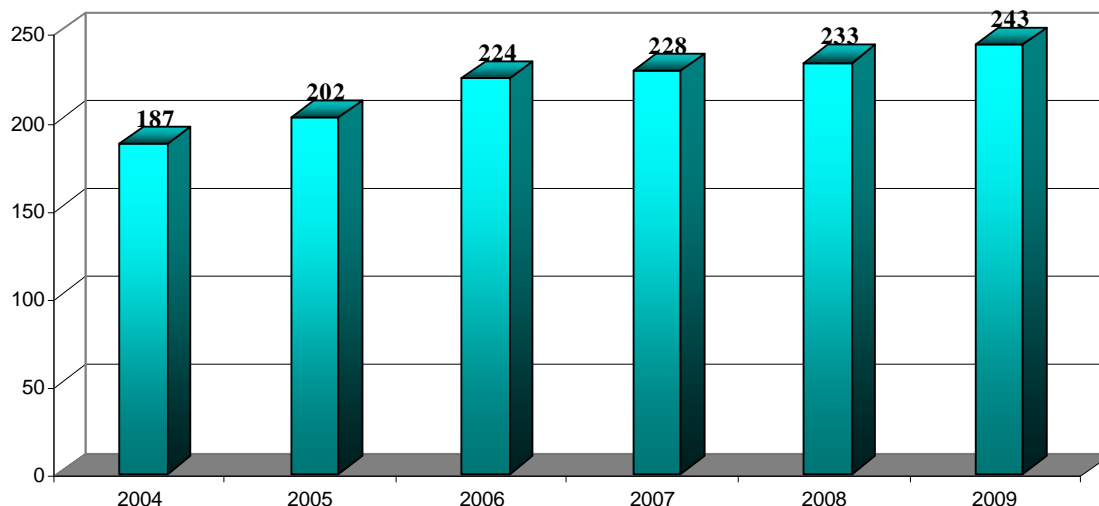

Рис. 1.50. Уровень общей заболеваемости болезнями системы кровообращения в регионах СФО в 2009 году (на 1000 населения).

В структуре болезней системы кровообращения, болезни, характеризующиеся повышенным кровяным давлением, занимают более 40% и составили в 2009 г. по СФО - 100,7 случая на 1000 населения. Менее 60 случаев на 1000 населения зарегистрировано больных с повышенным кровяным давлением в Забайкальском крае (58 чел. на 1000 жителей), Томской области (48,5 чел. на 1000 жителей) и Республике Тыва (37,0 чел. на 1000 жителей). В Алтайском крае выявлено 181 чел. на 1000 жителей с болезнью, характеризующиеся повышенным кровяным давлением, что в 2 раза больше чем по РФ и в 1,8 раза по СФО. Значительно выше среднерегionalного и среднероссийского уровня заболеваемость в Омской области (135 чел. на 1000 жителей) и в Республике Алтай (114 чел. на 1000 жителей).

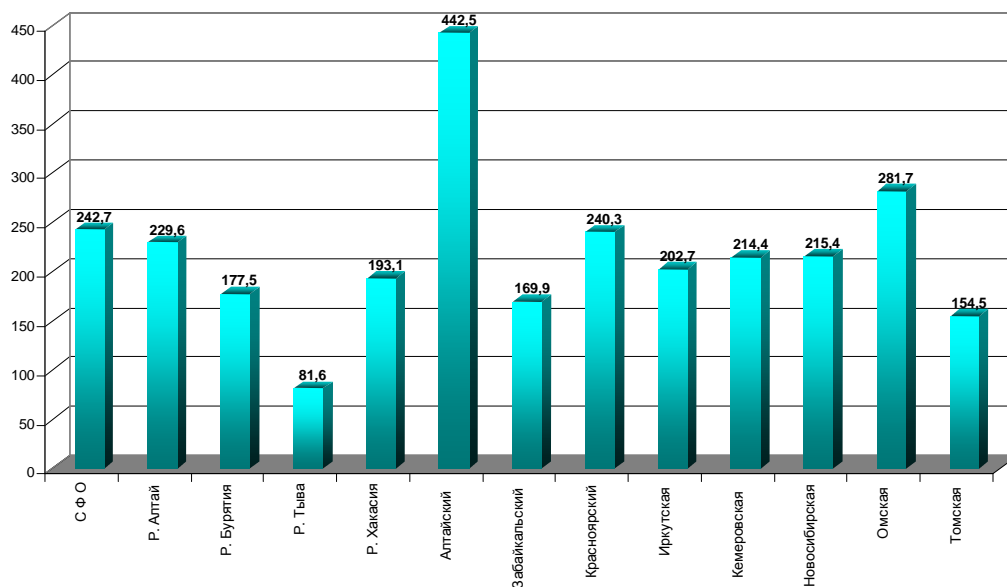

Рис. 1.51. Уровень общей заболеваемости Болезнями, характеризующиеся повышенным кровяным давлением в регионах СФО в 2009 г. (на 1000 населения).

Значительны колебания уровня регистрации больных ишемической болезнью сердца. При среднем показателе по СФО 60,7 случаев на 1000 населения, в Республике Тыва – 17,8; в Алтайском крае 119,6. Аналогичная ситуация и регистрацией цереброваскулярных болезней.



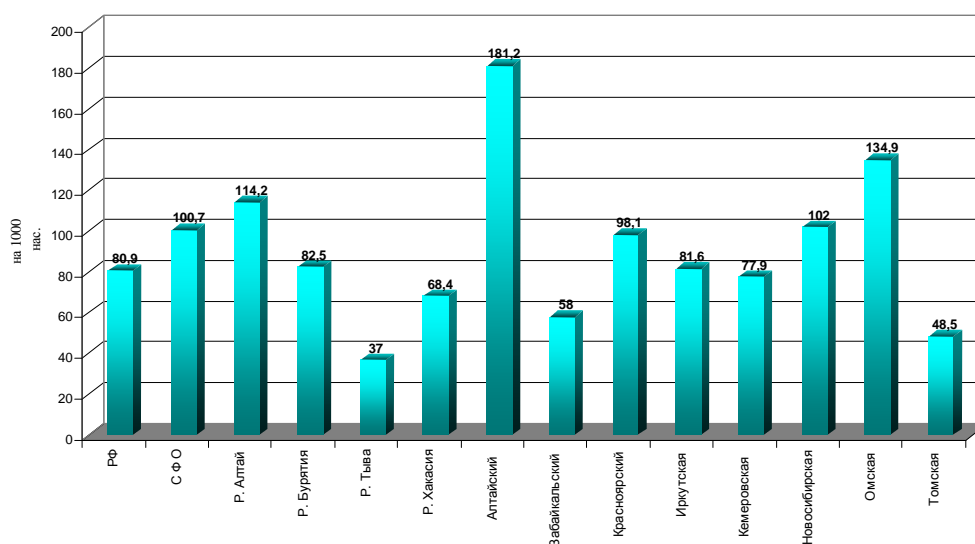

Рис. 1.52. Уровень общей заболеваемости Цереброваскулярными болезнями в регионах СФО в 2009 г. (на 1000 взрослого населения).



Рис. 1.53. Уровень общей заболеваемости ишемической болезнью сердца в регионах СФО в 2009г.

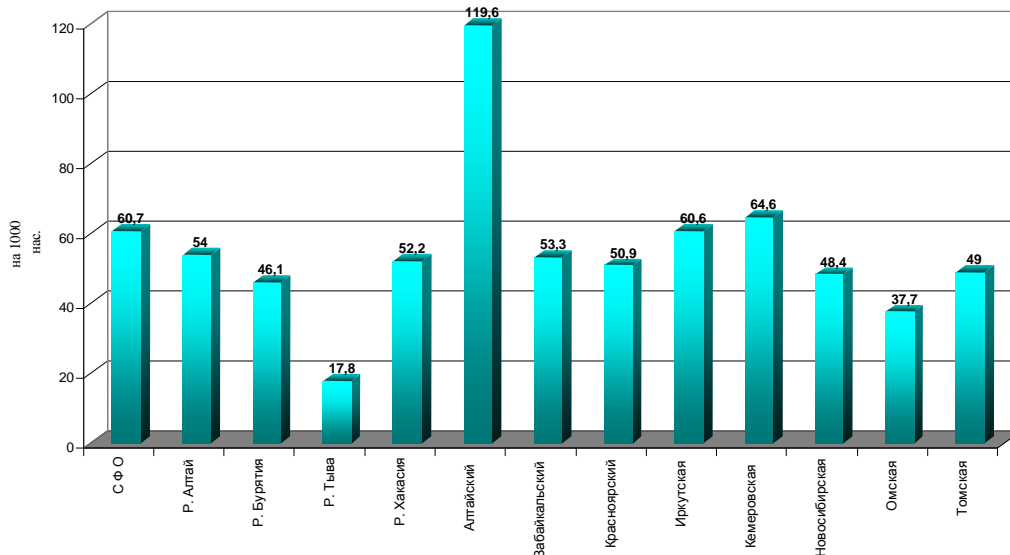

Рис. 1.54. Уровень общей заболеваемости острым инфарктом миокарда в регионах СФО в 2009 г.

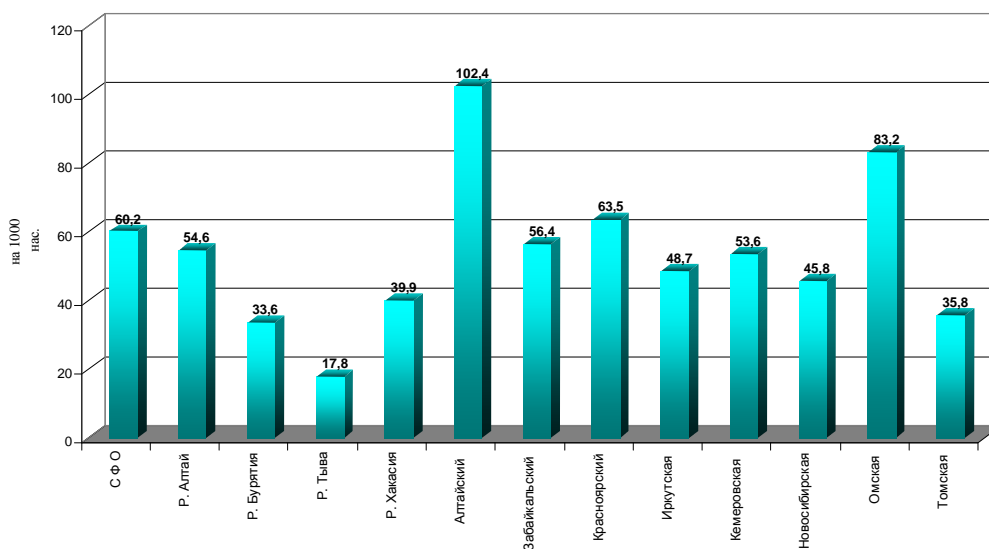

Рис. 1.55. Уровень общей заболеваемости повторным инфарктом миокарда в регионах СФО в 2009 г.

**Уровень первичной заболеваемости болезнями системы кровообращения с диагнозом, установленным впервые в жизни зарегистрирован на уровне несколько ниже, чем в 2008 г. и составил в 2009 г. - 32,3 случаев на 1000 населения.**

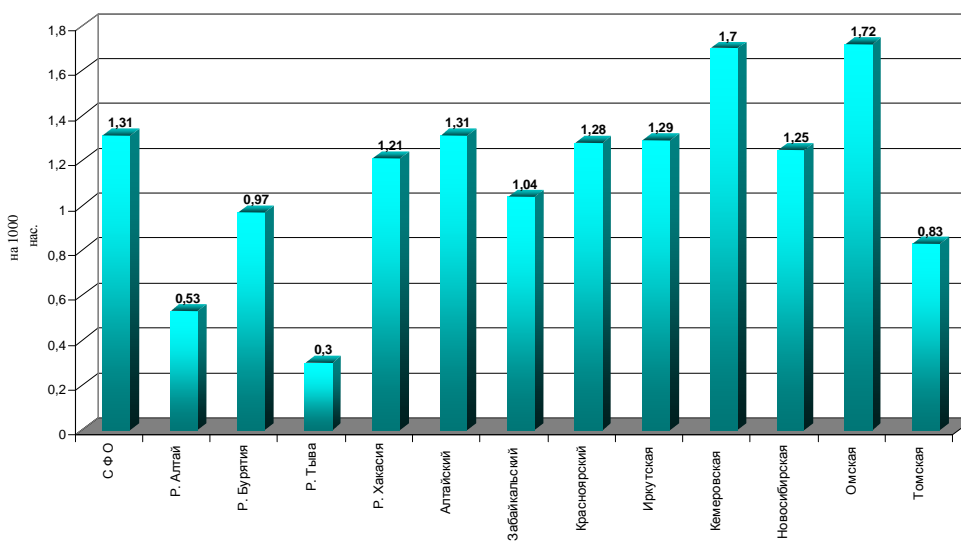

Рис. 1.56. Динамика первичной заболеваемости болезнями системы кровообращения в СФО (на 1000 населения).

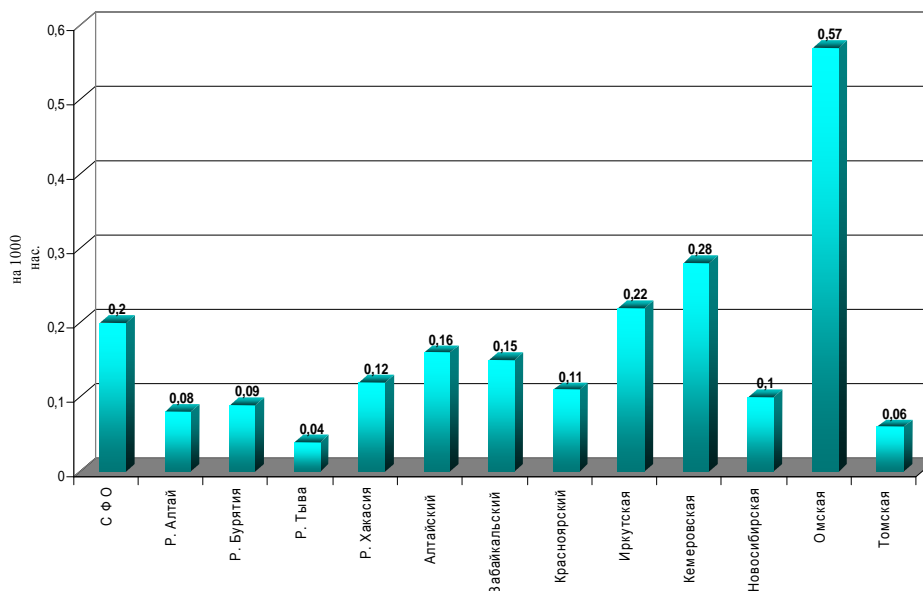

Рис. 1.57. Уровень первичной заболеваемости болезнями системы кровообращения в регионах СФО (на 1000 населения) в 2009 г.

Уровень первичной заболеваемости болезнями системы кровообращения в регионах СФО свидетельствует о значительном превышении среднероссийских и окружных показателей в Алтайском крае и Омской области.

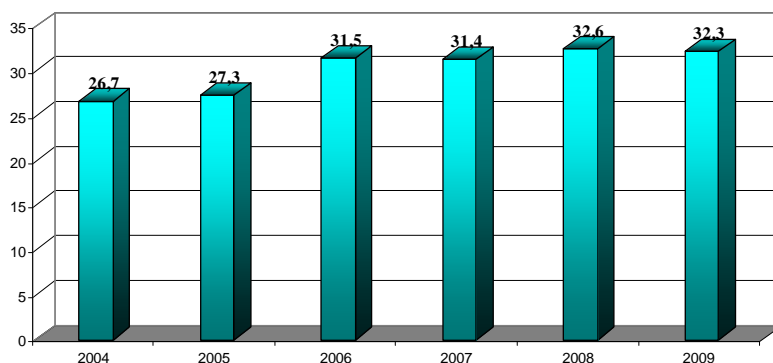

Рис. 1.58. Уровень первичной заболеваемости болезнями, характеризующиеся повышенным кровяным давлением в регионах СФО в 2009 г.

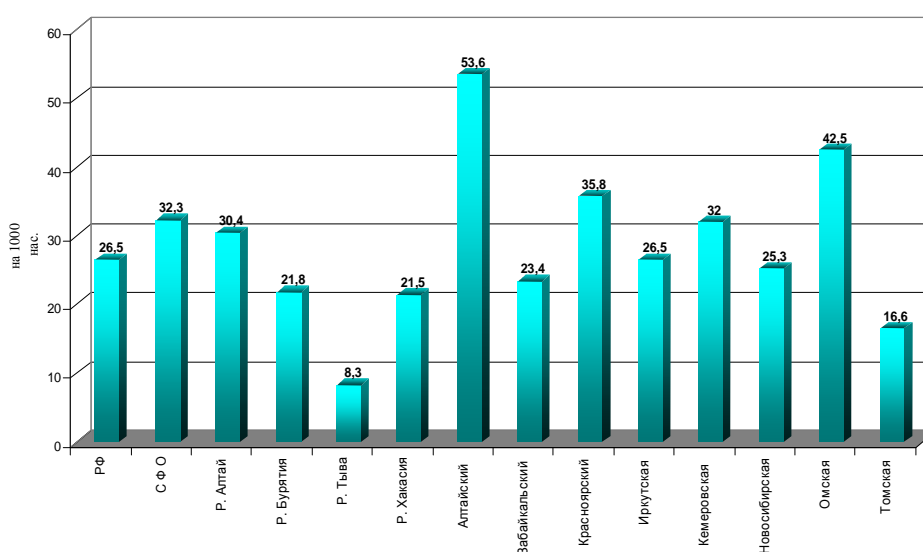

Рис. 1.59. Уровень первичной заболеваемости цереброваскулярными болезнями в регионах СФО в 2009 г. (на 1000 взрослого населения).

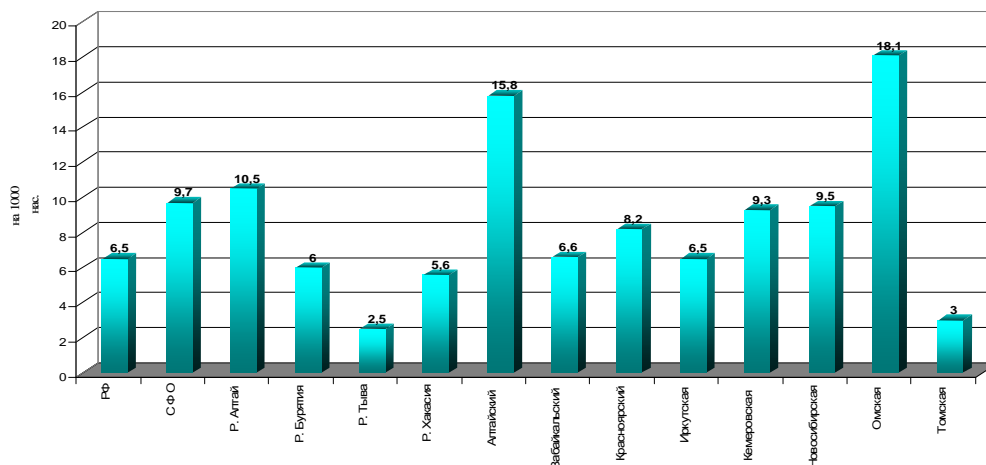

Рис. 1.60. Уровень первичной заболеваемости ишемической болезнью сердца в регионах СФО в 2009 г. (на 1000 взрослого населения).

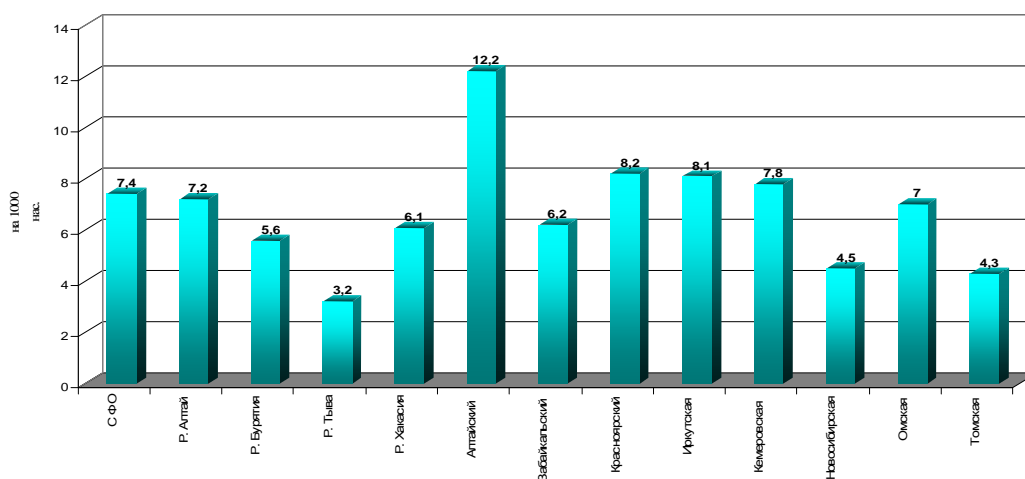

Рис. 1.61. Уровень первичной заболеваемости Острым инфарктом миокарда в регионах СФО (на 1000 взрослого населения).

Максимальные уровни первичной заболеваемости острым инфарктом миокарда в в 2009 году зарегистрирован в Кемеровской и Омской областях.

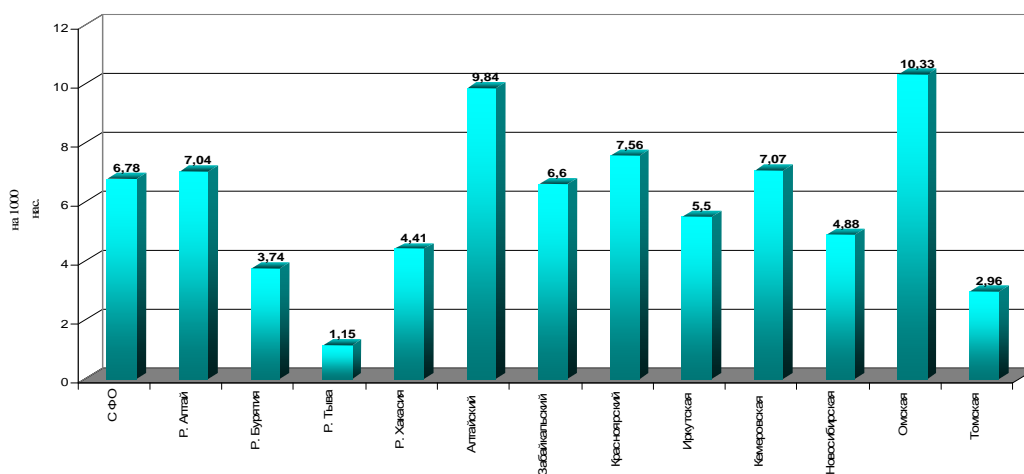
**Злокачественные новообразования** входят в класс «Новообразования», который находится (в многолетнем тренде) на 15 ранговом месте среди других классов болезней по уровню заболеваемости, однако смертность от новообразований занимает лидирующие места в структуре смертности населения.

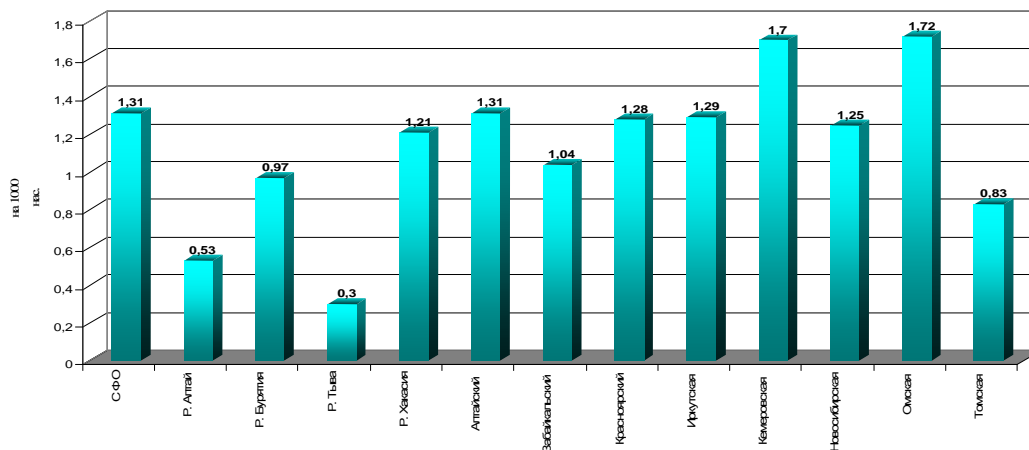

Рис. 1.62. Показатель первичной заболеваемости новообразованиями в регионах СФО в 2009 г. (на 1000 населения).



Рис. 1.63. Показатель общей заболеваемости новообразованиями в регионах СФО (на 1000 населения).

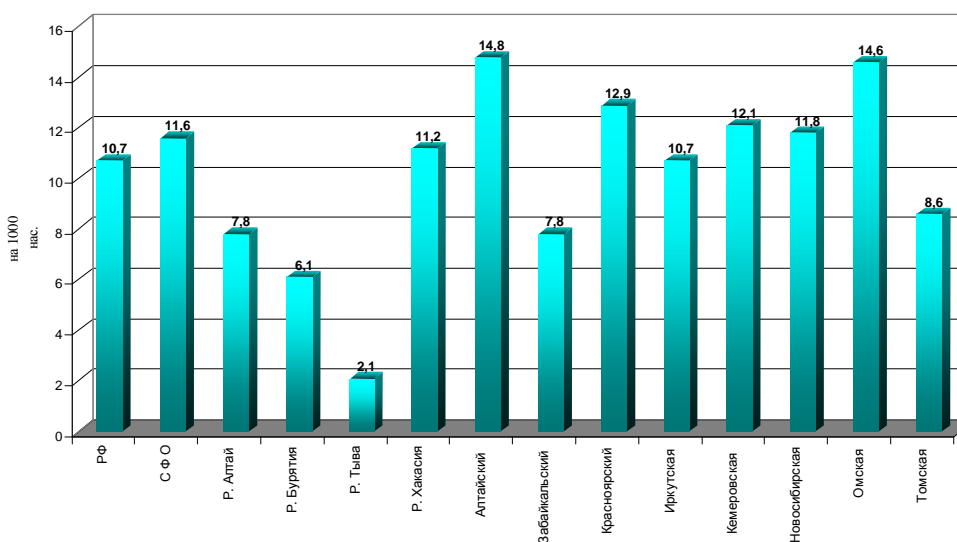

Рис. 1.64. Число больных с впервые в жизни установленным диагнозом злокачественного новообразования (на 100000 населения).

В онкологических учреждениях Сибирского федерального округа на 1.01.2010 г. состояло на учете 324770 чел., из них с впервые в жизни установленным диагнозом злокачественного новообразования - 61962 чел.

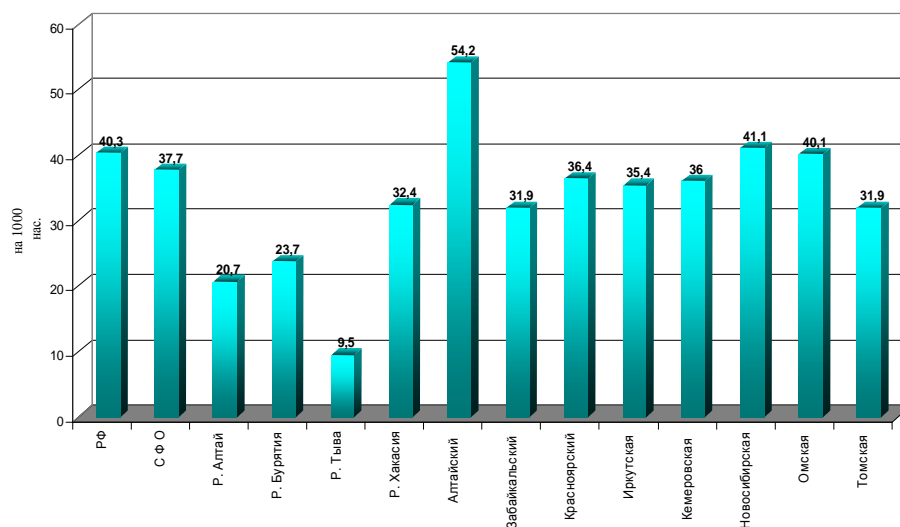

Рис. 1.65. Число больных злокачественными новообразованиями состоящих под диспансерным наблюдением в онкологических учреждениях на конец 2009 года.

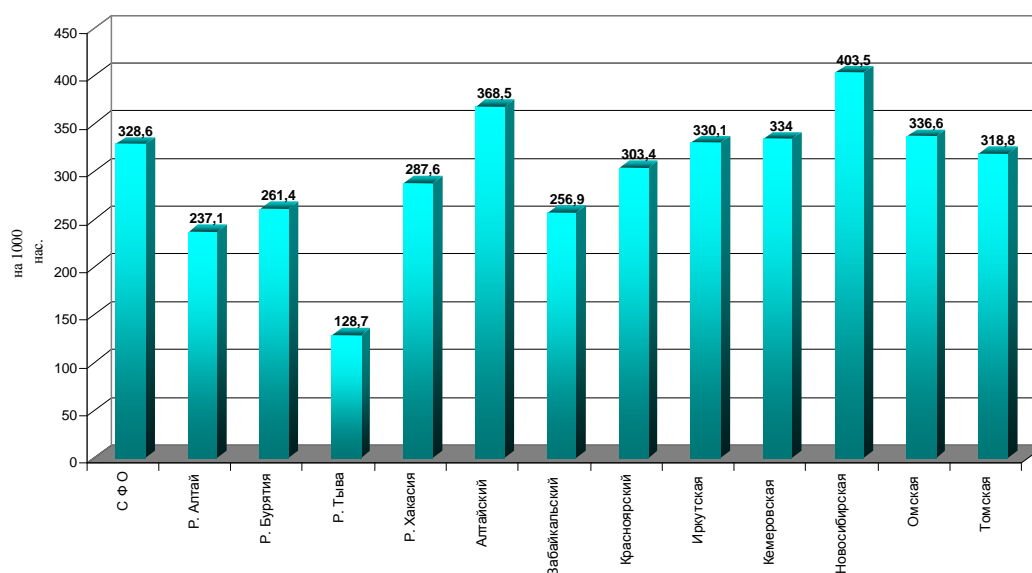
По отчетным данным за 2009 год 49,7% больных злокачественными новообразованиями, состоят на учете в СФО более 5 лет (2008г. – 49,3; 2007г - 48,5%).

Показатель заболеваемости злокачественными новообразованиями повышается ежегодно на 3-4%, и в 2009 году он составил уже 1728,7 случаев на 100000 населения (2008г. – 1661,3; 2007 г. -1565; 2006 г. -1558; 2005 г. – 1506; 2004г. – 1455; РФ 2006 г. – 1728).

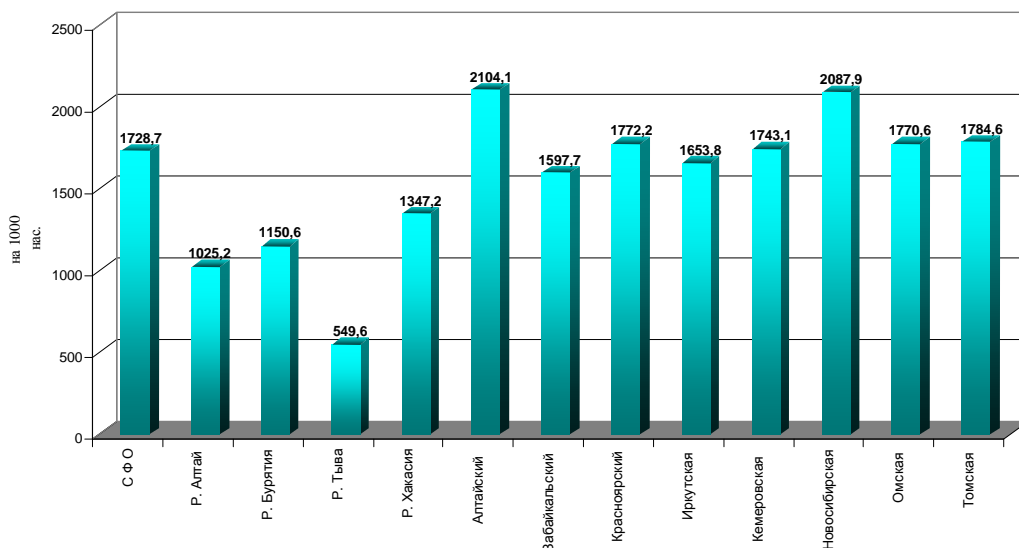

Рис. 1.66. Динамика заболеваемости злокачественными новообразованиями по СФО (на 100000 населения).

Наиболее высокий уровень злокачественных новообразований в 2009 году зарегистрирован Алтайском крае - 2104,1 на 100000 населения и в Новосибирской области – 2087,9. Менее всего зарегистрировано больных, как и в предыдущие годы, в Республике Тыва, где на 100000 населения выявлено 549 чел. с диагнозом злокачественного новообразования.

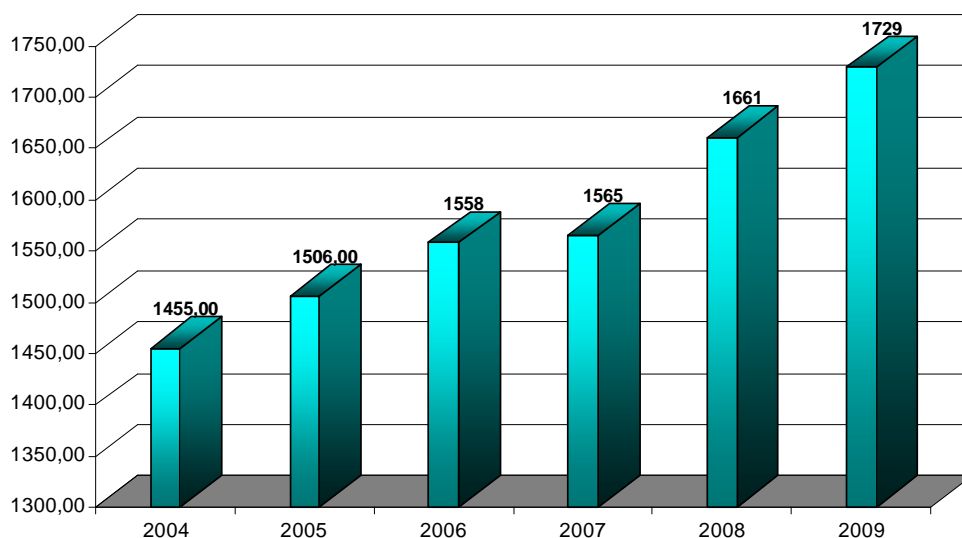

Рис. 1.67. Состоит под диспансерным наблюдением с диагнозом злокачественного новообразования по СФО в 2009 году.

Из общего количества в СФО впервые взятых на учет в 2008 г. злокачественных новообразований - 46,4% (2008 г. - 40,1%; 2007 г. - 39,4%), с запущенной стадией (III-IV) заболевания. Низка выявляемость заболеваний при проведении профилактических осмотров.

Только 11,97% больных, от всех впервые взятых на учет, выявлены при профосмотре (2008 г. – 11,4%; 2007 г. - 12,3%, 2006 г. - 12,4%). Низкий процент выявления заболеваний при профосмотрах имеет место в Республике Тыва (3,0%); Томской (8,2%), Кемеровской (8,8%). В Алтайском крае этот показатель составил 20,1%. При низком проценте выявляемости, число больных с I-II стадией заболевания составил в среднем по СФО 43,2% (2008 г. – 43,7%; 2007 г. – 53,6%). В 2009 году 22,9 % больных, из числа впервые взятых на учет, имели IV стадию заболевания, в Республике Тыва таких больных 35,3 %, в Иркутской области – 33,7%. В 2009 году в 10,4% случаев не была определена стадия заболевания (2008 г. – 10,3%; 2007 г. – 10,7%). Остается высоким удельный вес больных с не установленной стадией заболевания в Красноярском крае 25,2 % (2008 г. – 23,8; 2007 г. – 24,9%).

Новосибирская область выделяется высоким уровнем по заболеваемости злокачественными новообразованиями женских половых органов по СФО за 2009 г. (на 100000 женского населения).

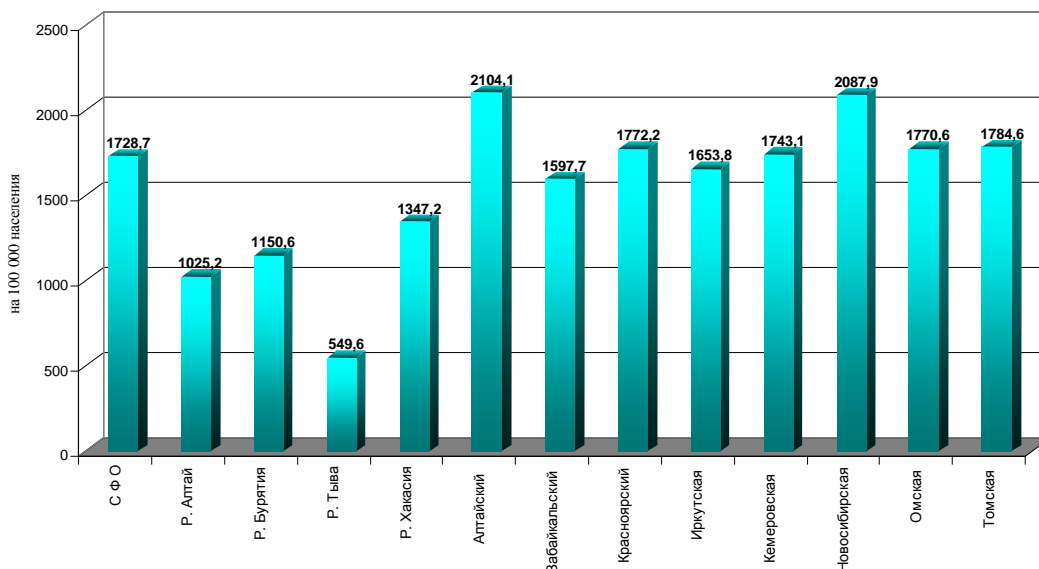

Рис. 1.68. Злокачественные новообразования женских половых органов по СФО за 2009 г. (на 100000 женского населения).

Смертность от новообразований (37491 чел.) в 2009 году составила 207,0 (2008 г. - 207,7; 2007 г. – 205,1) на 100000 населения.

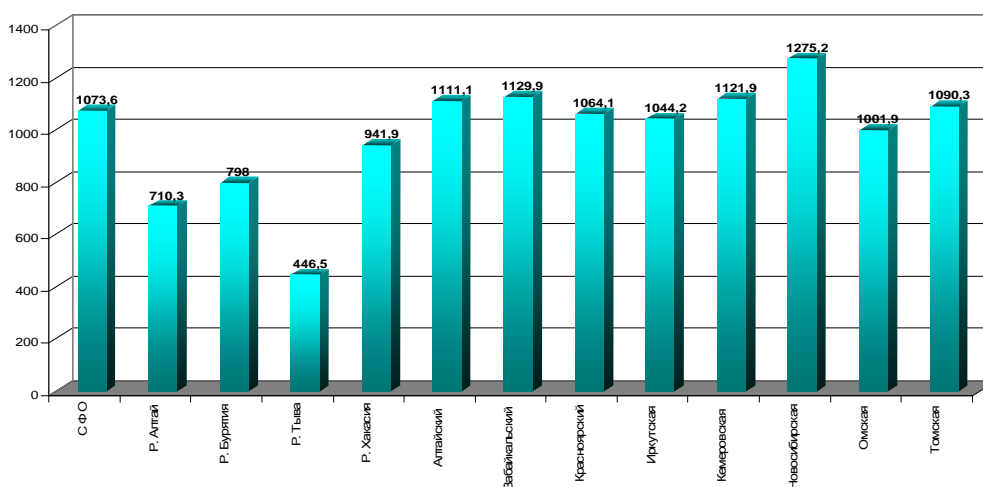

Рис. 1.69. Смертность от новообразований по регионам СФО в 2009 г. (на 100000 населения).

По уровню смертности от новообразований по регионам СФО в 2009 г. (на 100000 населения) лидерами являются Кемеровская область (227,6), Новосибирская область (224,5), Томская область (218,3) и Алтайский край (217,3 на 100000 населения).

**Травмы, отравления и некоторые другие воздействия внешних причин** составили в 2009 г. по СФО – 6751,4 случаев на 100000 населения (ф. 57).

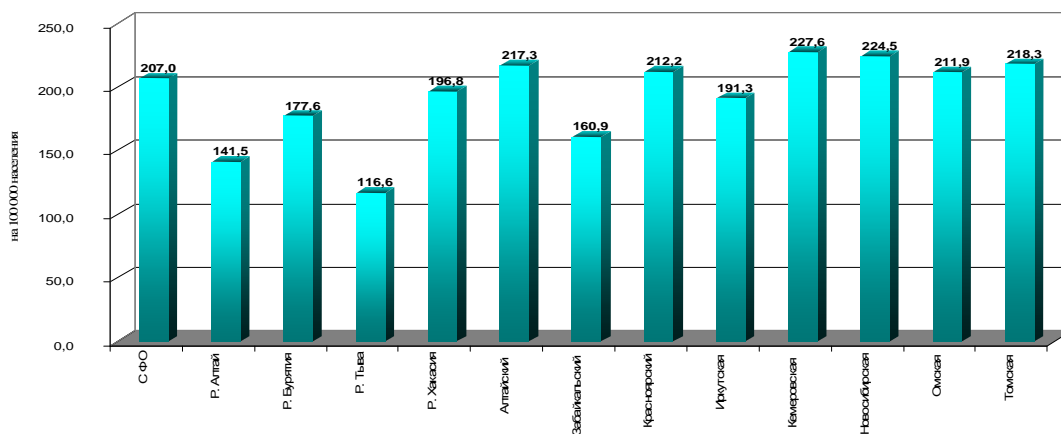

Рис. 1.70. Травмы, отравления и некоторые др. воздействия внешних причин по СФО в 2009 году (на 100000 населения, ф. 57).

Самый высокий уровень среди всего населения остается в Кемеровской области (1272,0 случаев на 100000 населения), Республике Хакасия (11046,6), Иркутской области (11015,2); Красноярском крае (10675,1), наименьший в Республике Алтай 5382,7 случаев на 100000 населения.

У взрослого населения наибольшая частота травм зарегистрирована так же в Кемеровской области (12706,3 случаев; СФО – 9645,9 на 100000 жителей). Высок уровень травматизма среди взрослого населения в Иркутской области, Красноярском крае. Низкий уровень сохраняется в Республике Алтай – 5477,0 на 100000 взрослого населения.



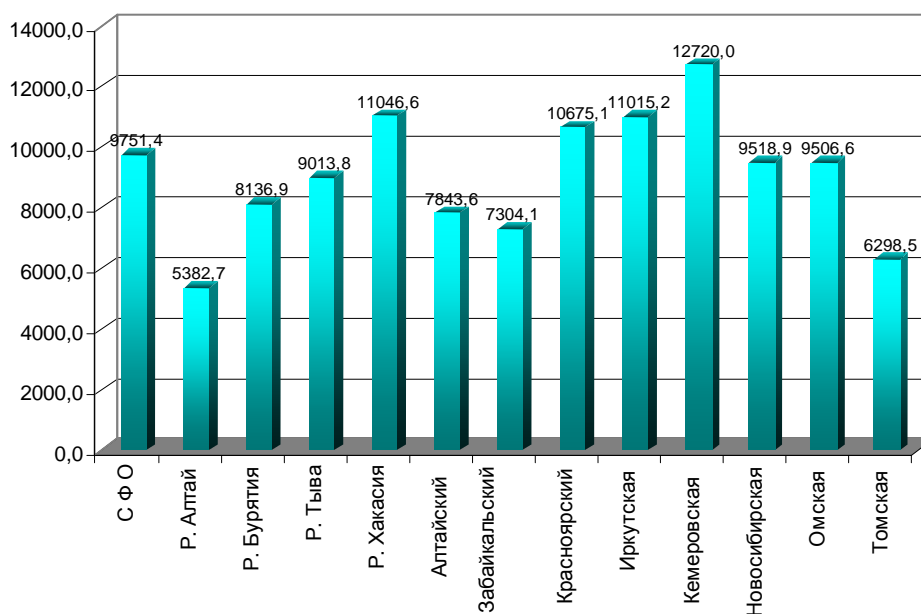

Рис. 1.71. Травмы, отравления и некоторые др. воздействия внешних причин у взрослых по СФО в 2009 году (на 100000 взрослого населения, ф. 57).

У детей и подростков наиболее высокий уровень травматизма сохраняется в Республике Хакасия, Кемеровской и Омской областях, Красноярском крае. Всего в 2009 году зафиксировано в СФО 395460 случаев травм, отравлений и некоторых других воздействий внешних причин.

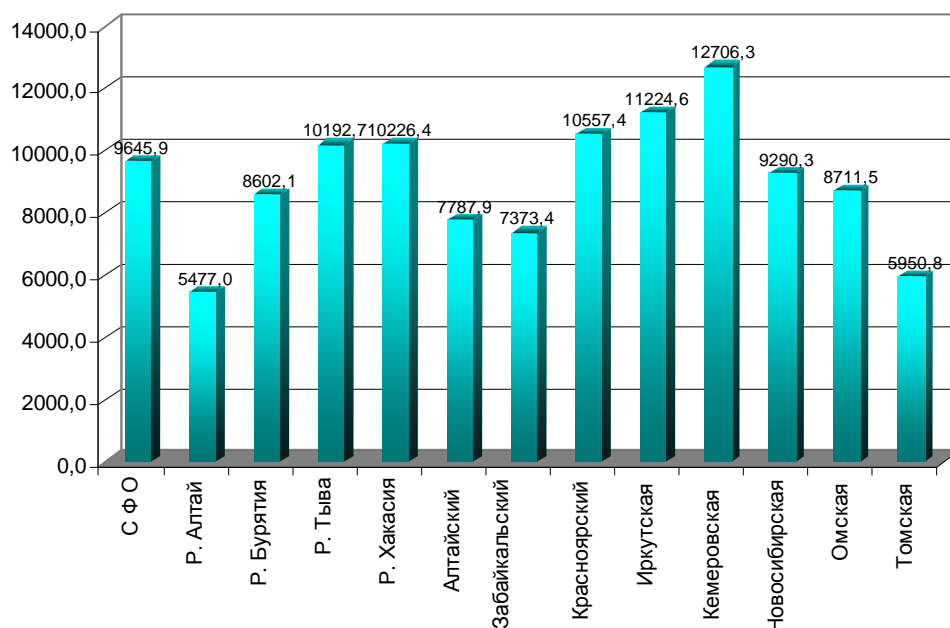

Рис. 1.72. Травмы, отравления и некоторые др. воздействия внешних причин у детей по СФО в 2009 году (на 100000 детского населения, ф.57).

Основной удельный вес из производственных травм у взрослых составляет бытовой травматизм (75,7% от всех травм), на втором месте – уличные травмы (17,7%), доля транспортных травм - 1,8%. В Томской области, Алтайском крае, Республике Алтай доля бытового травматизма составила 87,9%, 88,6% и 88,5% соответственно.

У детей до 17 лет бытовые травмы составляют до 54,0%, 31,3% уличные, 4,9% школьные. Высока доля бытового травматизма у детей в Алтайском крае и Республике Алтай.

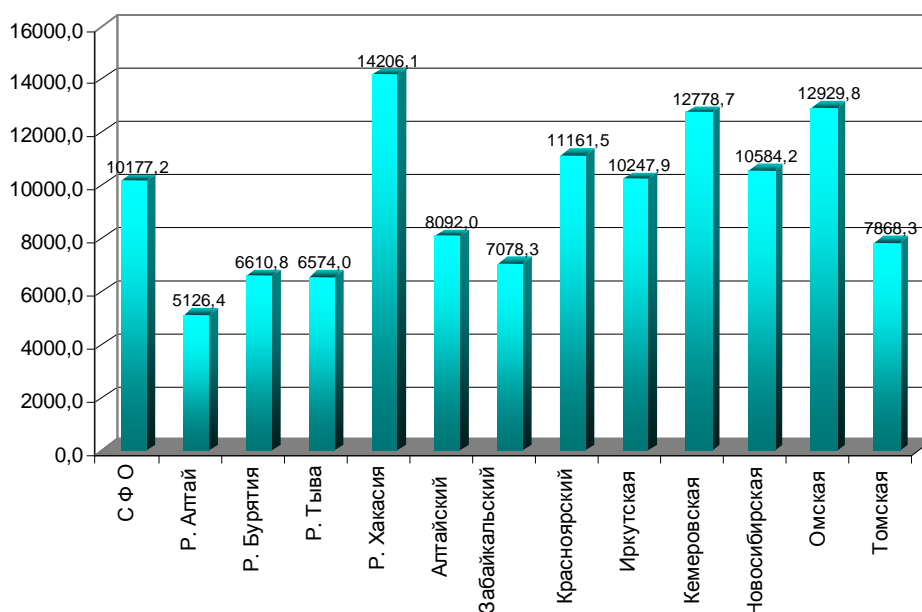

Рис. 1.73. Показатель смертности населения в СФО от внешних причин в 2009 году (на 100000 населения).

Смертность от внешних причин в СФО остается выше, чем в Российской Федерации (2008 г. РФ все население – 172,2, а в СФО все население – 224,5 на 100000 населения).

В СФО значительно выше, чем в РФ, уровень смертности от случайных отравлений алкоголем (особенно в сельской местности).

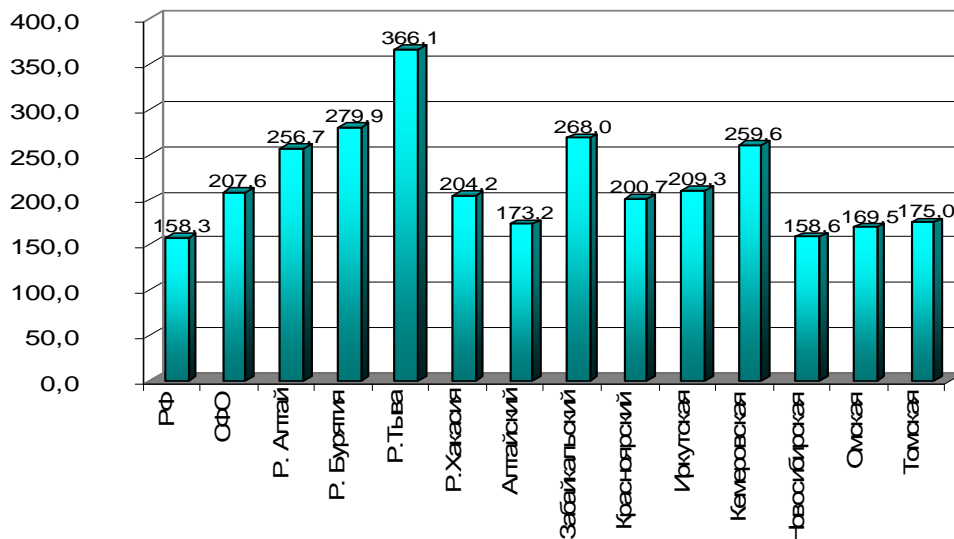

Рис. 1.74. Показатель смертности населения СФО от случайных отравлений алкоголем в 2009 году (на 100000 населения).

Смертность от самоубийств в СФО значительно выше, чем в РФ (все население: РФ – 27,1; СФО – 41,5 на 100000 населения). В СФО значимо выше и уровень убийств (РФ – 16,7; СФО – 29,2 на 100000 населения).

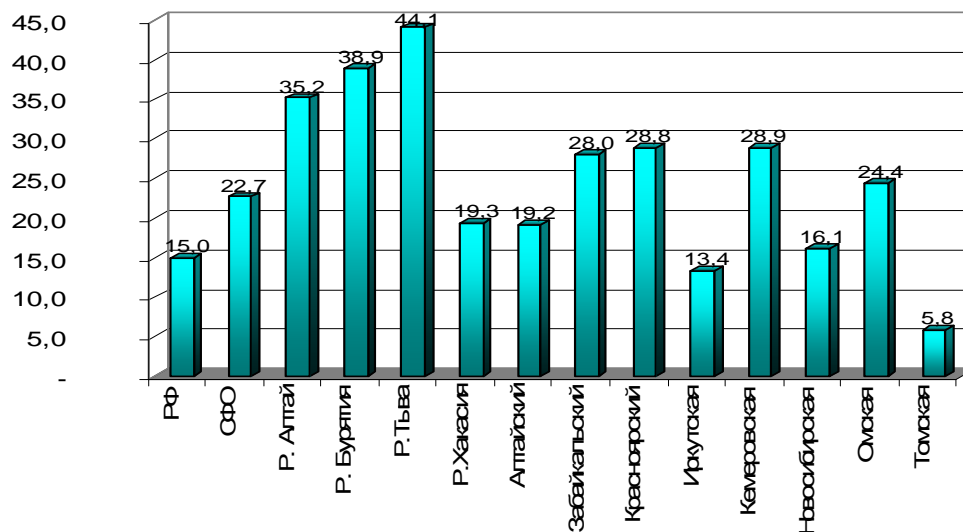

Рис. 1.75. Показатель смертности населения СФО от транспортных травм в 2009 году (на 100000 населения).

Остается неблагоприятной эпидемическая ситуация по **туберкулезу**. Заболеваемость с впервые в жизни установленным диагнозом туберкулеза составила 109,4 случаев на 100000 населения (2009 г. - 118,1; 2007 г. - 114, 2006 г. - 115,7). Колебание этого показателя составляет от 81,2 в Томской области до 179,2 на 100000 населения в Республике Тыва.

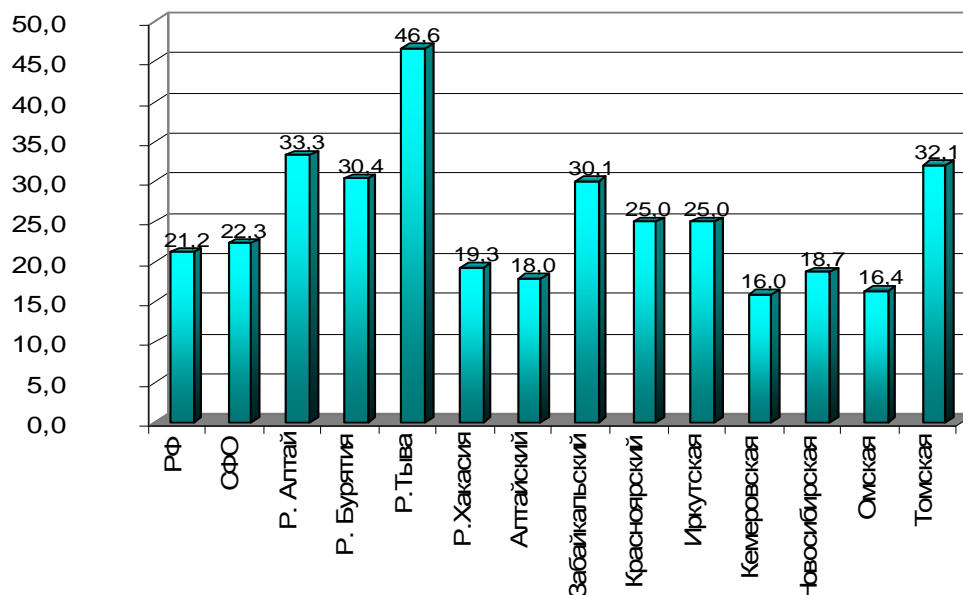

Рис. 1.76. Зарегистрировано больных с впервые в жизни установленным диагнозом туберкулез в 2009 г. (на 100000 населения).

Общая заболеваемость туберкулезом (распространенность туберкулеза) среди населения СФО сохраняется на высоком уровне - 294,4 на 100 000 населения (2008 г. - 299,6; 2007 г. - 298; 2006 г. - 310; 2005 г. - 329; 2004 г. - 344 на 100 000 населения). Наибольшая частота распространенности туберкулеза остается в Республике Тыва - 703,7 случаев на 100000 населения (2008 г. - 680; 2007 г. - 643; 2006 г. - 657; 2005 г. - 706).

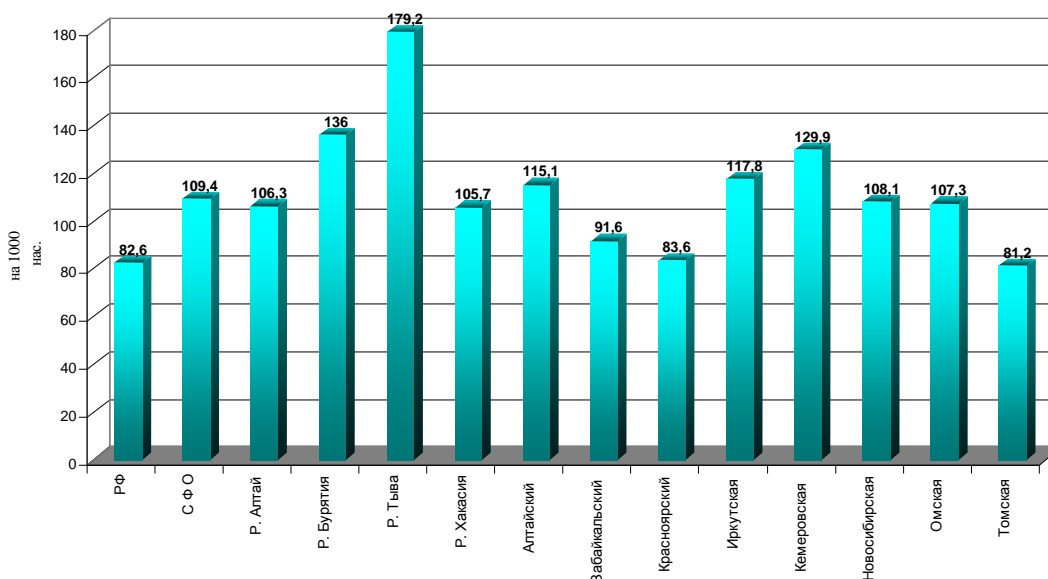

Рис. 1.77. Показатель общей заболеваемости туберкулезом по СФО в 2009 году (на 100 000 населения).

Смертность от туберкулеза населения СФО в 2009 году на 77 % была выше, чем в Российской Федерации (2009 г. все население РФ – 16,8 на 100000 населения; СФО – 27,9 на 100000 населения).

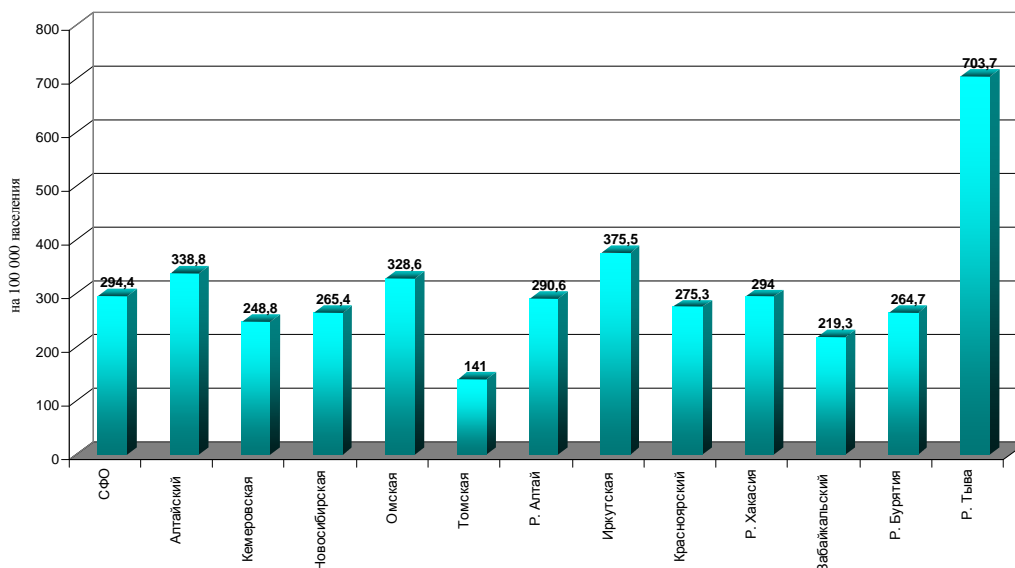

Рис. 1.78. Показатель смертности населения от туберкулеза и его последствий в субъектах РФ в 2009 г. (на 100000 населения).

## 1.6. Ресурсы здравоохранения и их использование

### Медицинские кадры

На 01.01.2010 г. в лечебно-профилактических учреждениях (ЛПУ) системы Минздравсоцразвития РФ Сибирского федерального округа работало 64645 врачей (2008 г. – 65267; 2007 г. – 64450; 2006 г. – 65552) и 164536 средних медицинских работников (2008 г. – 164917; 2007 г. – 166304; 2006 г. – 170202).

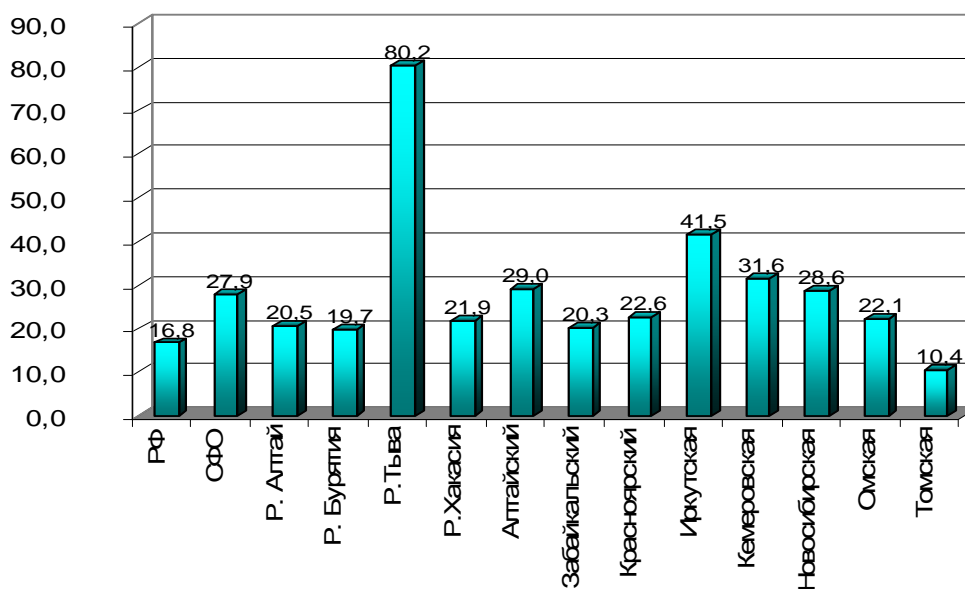
**Обеспеченность врачами** всех специальностей медицинских учреждений Округа на 10000 населения составила 44,6 (2008 г. – 44,4; 2007 г. – 42,6), в т.ч. врачами, работающими в ЛПУ – 33,0 (2008 г. – 33,4; 2007 г. – 32,9).



Рис. 1.79. Обеспеченность врачами по регионам СФО в 2009 г всего физических лиц врачей на 10000 населения.

Наибольшая обеспеченность врачебными кадрами остается в Томской области 56,3 врачей на 10000 жителей, а работающими в ЛПУ 37,7 врачей на 10000 жителей в Омской области. Наименьшая обеспеченность врачебными кадрами в Республике Хакасия - 32,9 , в т.ч. работников ЛПУ - 27,5 на 10000 населения.

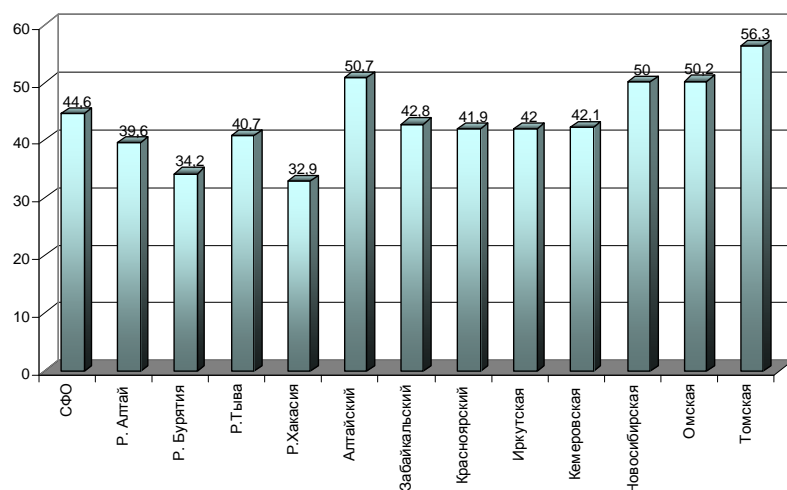

Рис. 1.80. Обеспеченность врачами всего, в том числе, работающих в лечебно-профилактических учреждениях (на 10000 населения).

На 1.01.2010 года в СФО работало уже на 201 врачей общей (семейной) практики больше по сравнению с 2008 годом. В СФО общее количество работающих врачей общей (семейной) практики составило - 942 (2008 г. – 741; 2007 г. - 675; 2006 г. - 531; 2005 г. – 424).

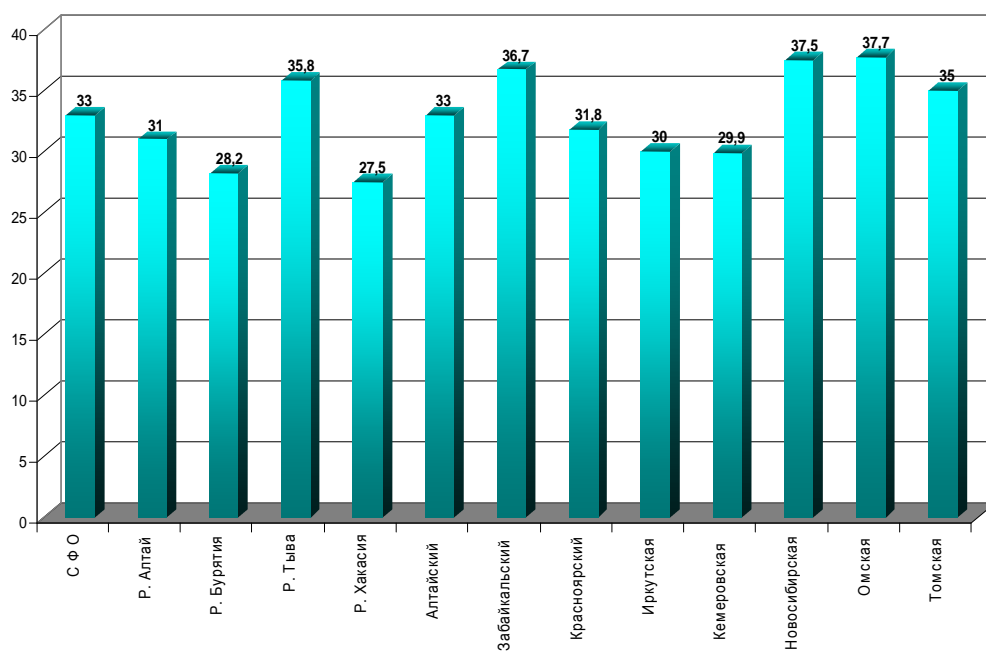

Рис. 1.81. Количество врачей общей практики в СФО.

Значительно увеличилось число врачей общей (семейной) практики в Алтайском крае (+30), Томской области (+28), Новосибирской области (+21), Красноярском крае (+30), Кемеровская область (+24), Республике Тыва (+11).

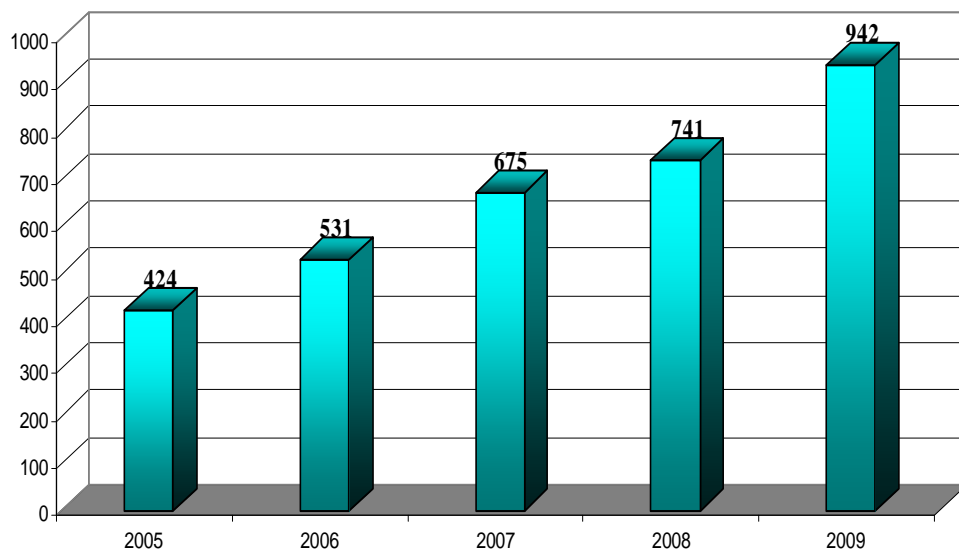

Рис. 1.82. Обеспеченность врачами общей практики (на 10000 населения).

Лидерами по обеспеченности населения врачами общей практики являются республики Алтай, Бурятия, Хакасия и Томская область. Наименьший уровень обеспеченности врачами общей практики в Новосибирской и Иркутской областях, Республике Тыва.

Как и в предыдущие годы, наибольшее число врачей общей работает в Кемеровской области (152 врача), Алтайском крае (130 врача) и Омской области (130 врача). В 2009 году количество врачей общей практики в Республике Тыва увеличилось до 13 врачей (2008 г. – 1 врач).

Уровень укомплектованности врачебными должностями ЛПУ физическими лицами в СФО в 2009 году составил – 60,5% (2008 г. - 61,0%; 2007 г. - 60,6%; 2006 г.- 61,3%, 2005 г. – 61,5%; 2004 г.- 61,7%, 2003 г. - 65,7%).

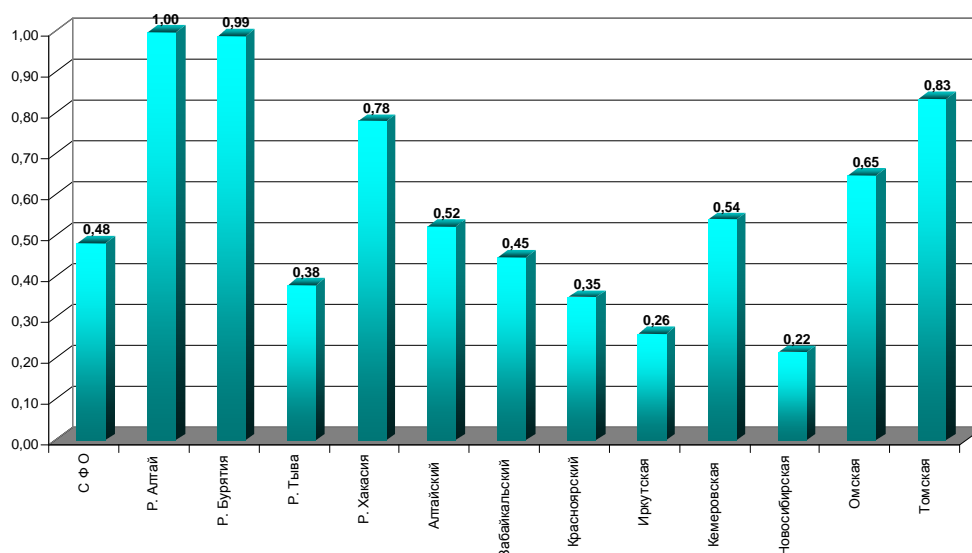

Рис. 1.83. Укомплектованность врачебными должностями физическими лицами в лечебно-профилактических учреждениях (физические лица к штатным должностям в %).

Коэффициент совместительства в течение 5 лет остается на прежнем уровне – 1,6. Коэффициент совместительства в Кемеровской области - 1,8.

В СФО на протяжении последних лет продолжает незначительно снижаться уровень врачей имеющих квалификационную категорию с 61,1% в 2006 г. до -59,34% в 2009 г.

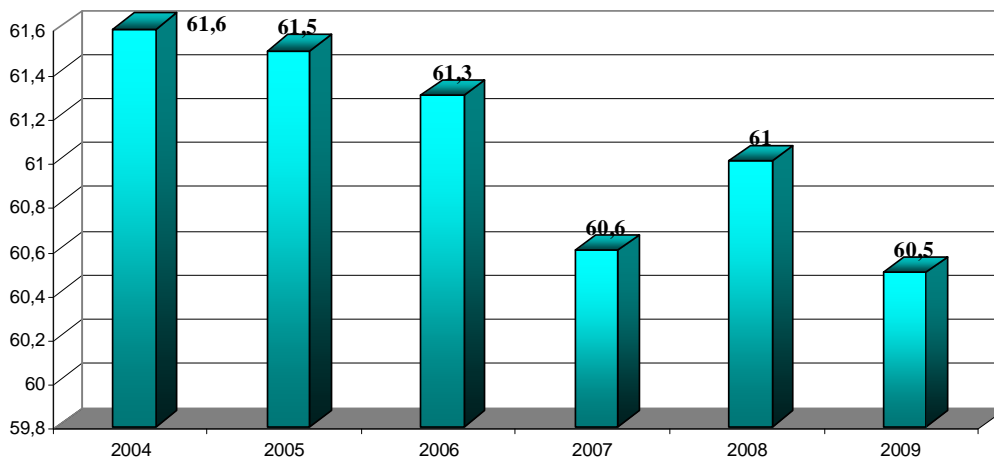

Рис. 1.84. Удельный вес врачей по СФО имеющих квалификационную категорию.

Также, в целом по СФО, продолжается тенденция роста врачей имеющих высшую квалификационную категорию. В 2009 году они составили до 30,8 % от общей численности врачей.

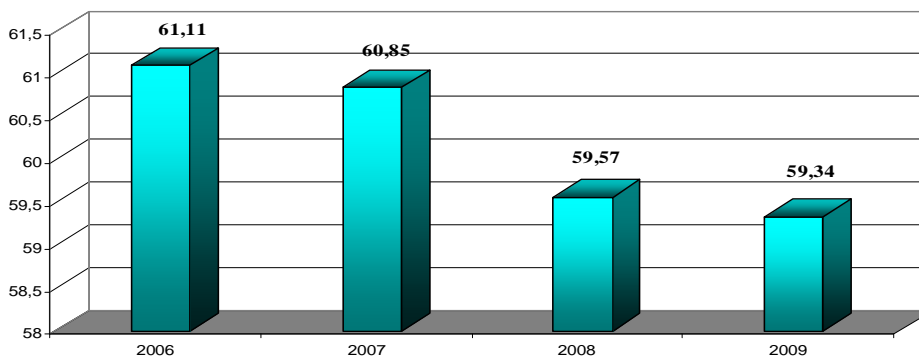

Рис. 1.85. Удельный вес врачей по СФО имеющих высшую квалификационную категорию.

В 2009 году удельный вес врачей имеющих первую квалификационную категорию снизился до 20,0 %, а вторую - до 8,5 %.



Рис. 1.86. Удельный вес врачей по СФО имеющих первую квалификационную категорию.

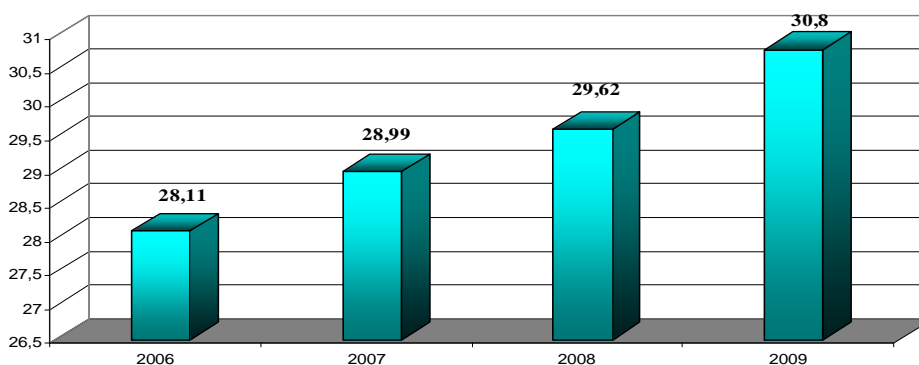

Рис. 1.87. Удельный вес врачей по СФО имеющих вторую квалификационную категорию.

Среди специалистов, имеющих высшую и первую квалификационные категории, больше всего педиатров, акушеров-гинекологов, инфекционистов, хирургов.

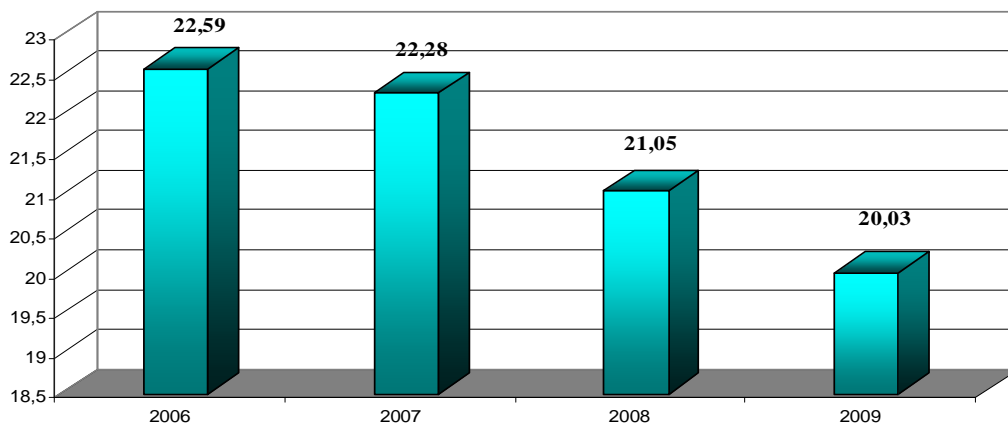
Сертификат специалиста в 2009 г. имели 86,5 % врачей и 85,4% средних медицинских работников.

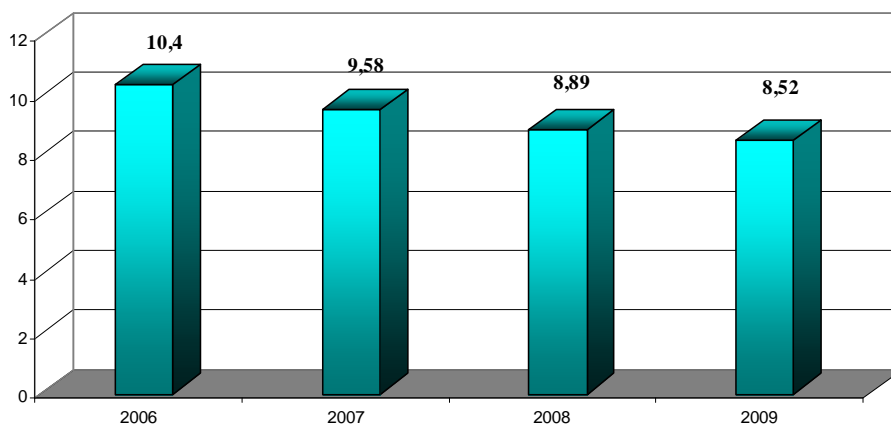

Рис. 1.88. Удельный вес врачей имеющих сертификат специалиста.



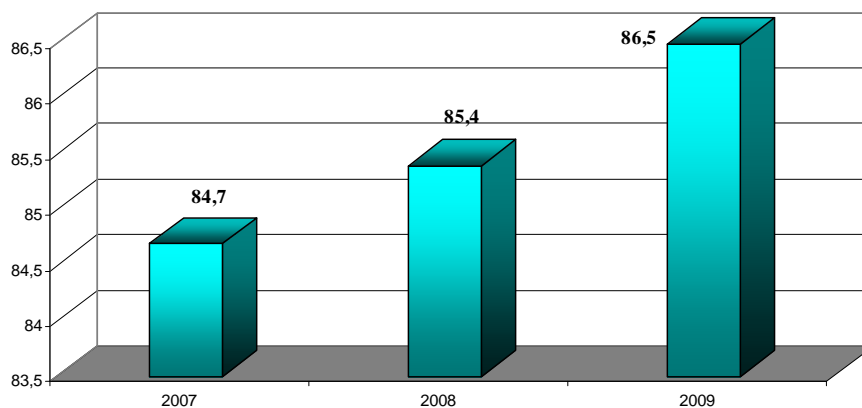

Рис. 1.89. Удельный вес среднего медицинского персонала имеющих сертификат специалиста.

**Обеспеченность средним медицинским персоналом** медицинских учреждений составила 97,8 на 10000 населения (2008 г. - 97,4; 2007 г. - 84,9; 2006 г. - 85,4).

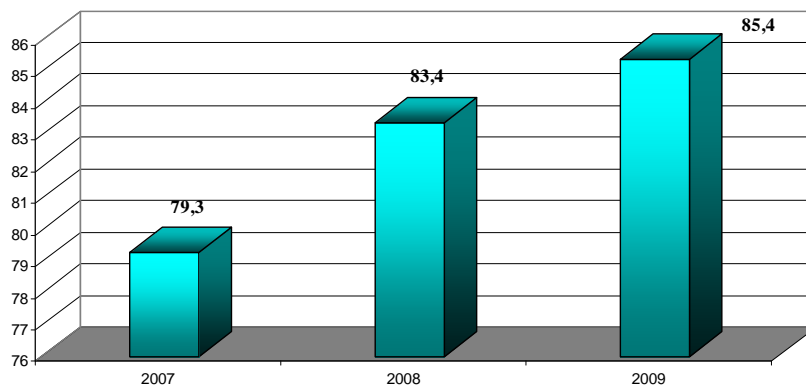

Рис. 1.90. Обеспеченность средним медицинским персоналом (на 10000 населения).

В среднем в СФО на 1 врача приходится 2,2 среднего медицинского работника, в ЛПУ - 2,5.

### Кочный фонд

В Сибирском федеральном округе на 1.01.2010 г. функционировало 186,4 тыс. коек (2008 г. – 191,0; 2007 г. – 197,5; 2006 г. -200,4; 2005 г. –202,2; 2004г. - 207,4 тыс. коек).

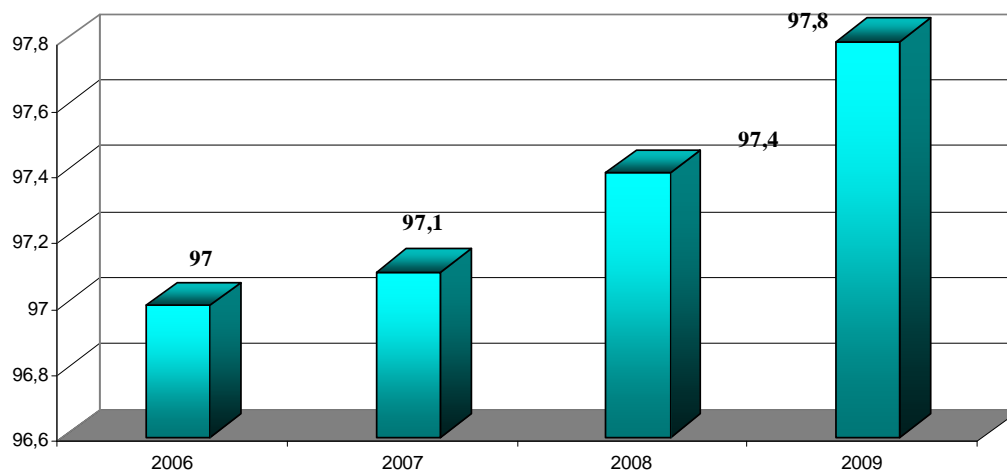

Рис. 1.91. Кочный фонд СФО, всего тыс.

Продолжилась работа по приведению коечного фонда в соответствие с потребностями населения. В целом по СФО сокращено с 2004 по 2009 годы - 20000 коек. Сократилось число токсикологических, хирургических, эндокринологических, инфекционных, «общих» и «детских» коек. **Обеспеченность населения СФО койками** в 2009 году составила – 95,2 коек на 10000 населения (2008 г. – 97,7; 2007 г. -107, 2006 г. – 108).

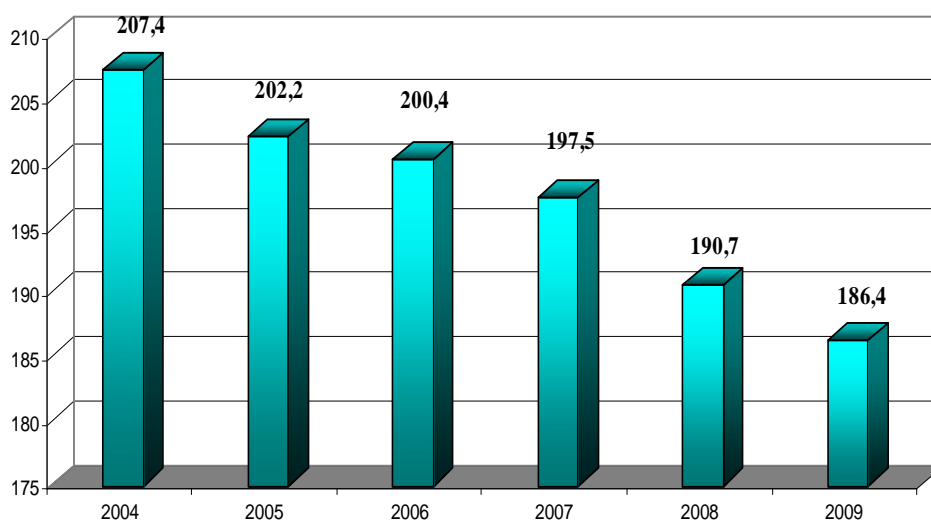

Рис. 1.92. Динамика обеспеченности населения СФО койками (на 10000 населения).

Высокая обеспеченность койками сохраняется в Республике Тыва (122,9), Алтайском краях (105,6), Забайкальском (103,6) и Новосибирской области (102,3).

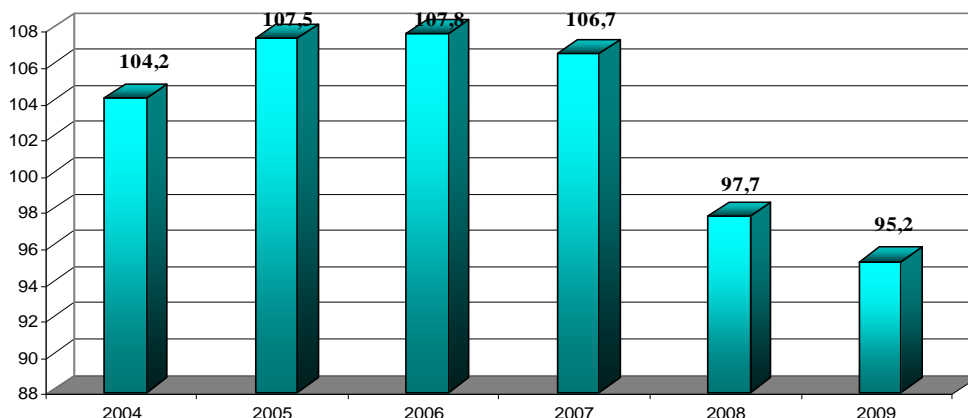

Рис. 1.93. Обеспеченность койками населения СФО в 2009 году (на 10000 населения).

**Уровень госпитализации** в целом по СФО имеет тенденцию к росту и составил на 2009 год 239,2 на 1000 населения (2008 г. - 237,9; 2007г. - 235; 2006 г. - 232; 2005 г. – 234 на 1000 населения).

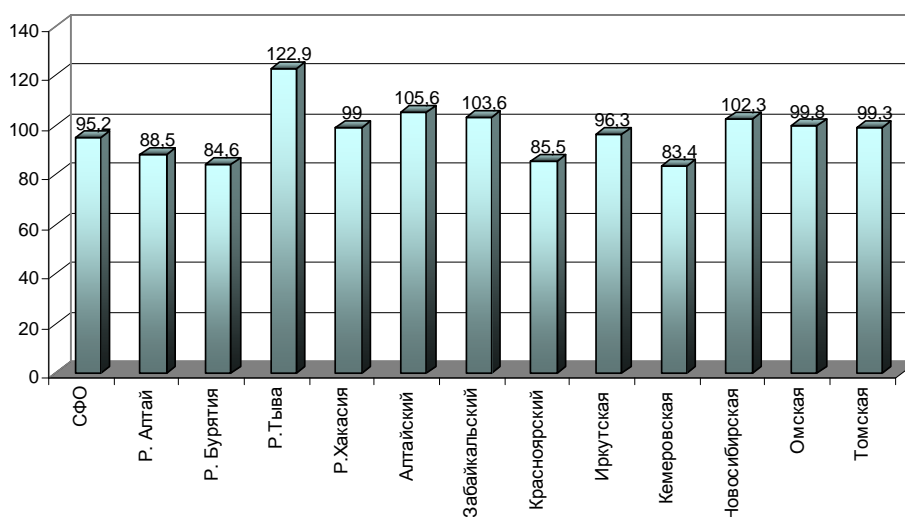

Рис. 1.94. Динамика уровня госпитализации по СФО (на 1000 населения).

В ряде регионов число госпитализированных снизилось. Наиболее часто больные госпитализируются в республиках Тыва (358 чел. на 1000 жителей) и Алтай (294 чел. на 1000 жителей). Реже больные госпитализируются в Красноярском крае - 193 больных на 1000 населения.

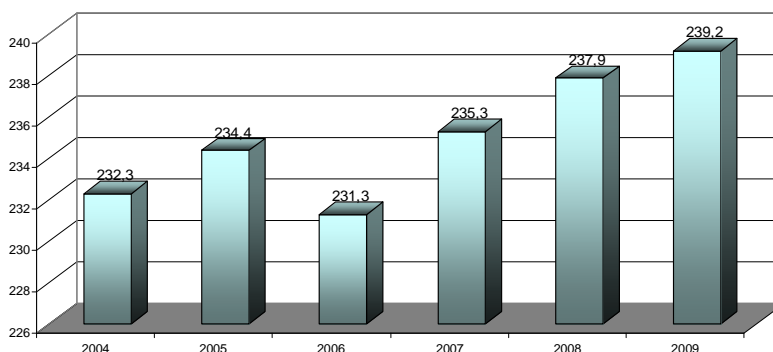

Рис. 1.95. Уровень госпитализации по СФО в 2009 (на 1000 населения).

Удельный вес госпитализаций по отдельным нозологическим формами меняется незначительно. По уровню госпитализации ведущими в 2009 году были:

- Беременность, роды и послеродовый период - **34,8** на 1000 населения.
- Болезни системы кровообращения - **34,1** больных на 1000 населения.
- Болезни органов дыхания – **33,9** больных на 1000 населения.

Дети поступают в стационар несколько чаще, чем взрослые (болезни органов дыхания – **99,8** больных на 1000 населения).

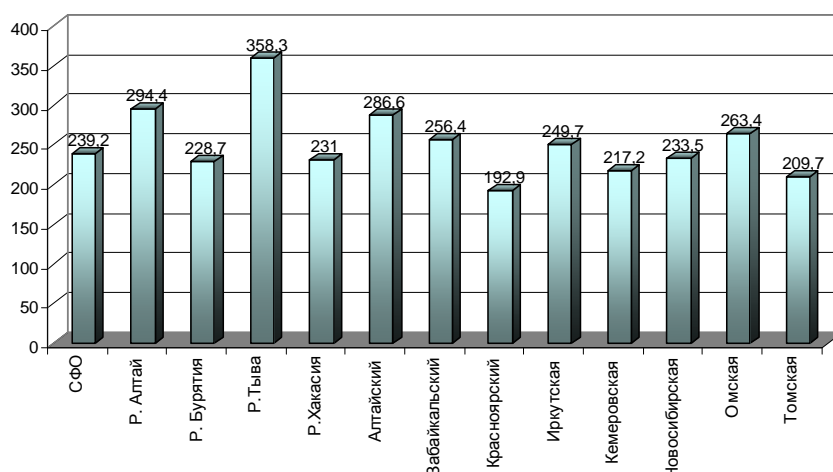
#### Дневные стационары при лечебно-профилактических учреждениях

Количество дневных стационаров (ДС) при больничных учреждениях (вкл. стационары для детей) в 2009 году снизилось и составило 866 (2008 г. – 944).



Рис. 1.96. Количество дневных стационаров при больничных учреждениях СФО (вкл. стационары для детей).

Число мест в ДС в больничных учреждениях в 2009 году снизилось и составило 13009 (2008 г. – 13715).

В 2009 г в среднем в 1 больничном учреждении СФО функционировало 16 коек с дневным пребыванием.

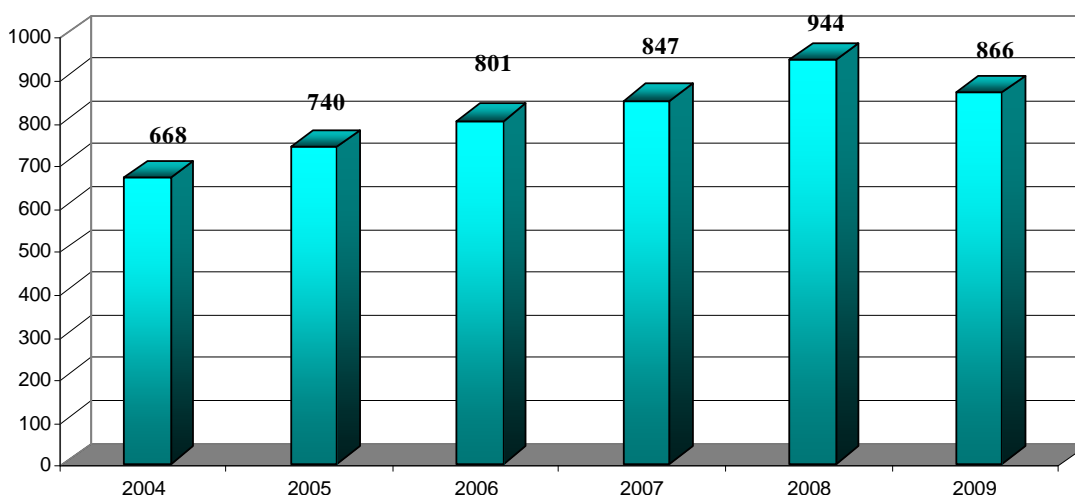

Рис. 1.97. Среднее число мест на 1 стационар при больничных учреждениях (вкл. стационары для детей).

Число дневных стационаров при амбулаторно-поликлинических учреждениях (АПУ) уменьшилось на 97, а число мест в них увеличилось и составило 20122 (2008 г. – 18276).

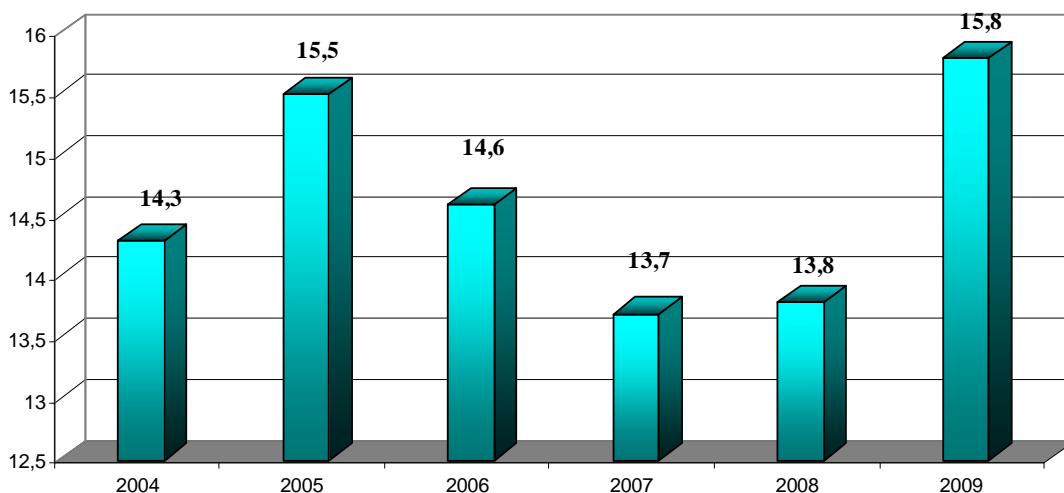

Рис. 1.98. Количество дневных стационаров при амбулаторно-поликлинических учреждениях СФО (вкл. стационары для детей).

В среднем в 1 поликлинике развернуто 22 места. Наибольшее число дневных стационаров при АПУ продолжает оставаться в Кемеровской (196), Республике Бурятия (117) и Омской области (105).

Число дневных стационаров при больничных учреждениях для детей в возрасте до 17 лет снизилось за 2009 год на 42 и составило 150 дневных стационаров (2008 г. -192, 2007 г. -188, 2006 г. - 162, 2005 г. - 137). Эта форма организации лечения детей развита в Красноярском крае, где функционируют 52 дневных стационара (2008 г. -50; 2006 г. – 40, 2005 г. – 30 стационаров).

В 2009 г. число мест в дневных стационарах при больничных учреждениях для детей увеличилось на 104 места и составило 1860 (2008 г. – 1756 места).

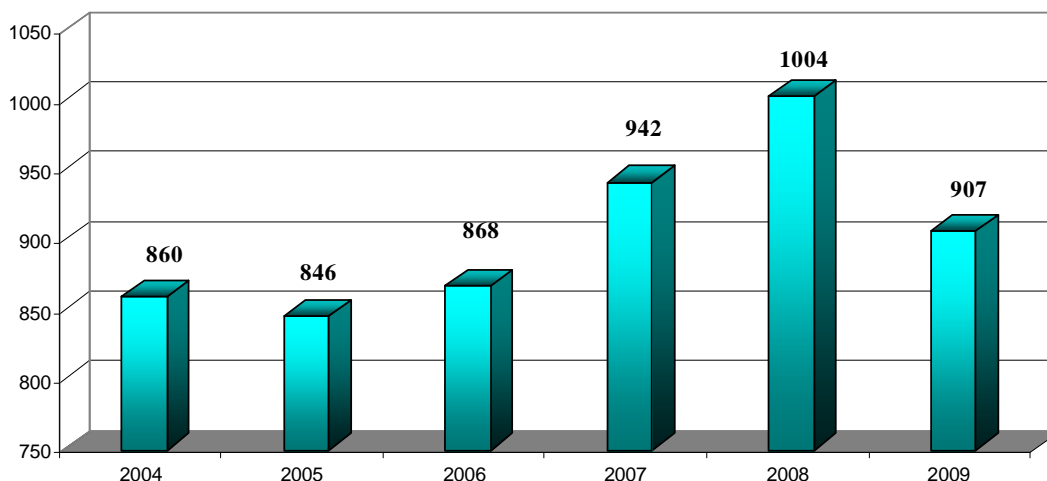
Число дневных стационаров при АПУ уменьшилось на 29 и составило в 2009 г. 92 дневных стационаров (2008 г. – 121; 2007 г. - 119, 2006 г. – 107, 2005 г. - 104). Наиболее широко распространена эта форма работы в Кемеровской области (29 стационара на 692 места) и Омской области (26 стационара на 300 мест).

Число мест в дневных стационарах для детей при АПУ увеличилось на 1017 места в них (2008 г. – 1868; 2006 г. – 1615, 2007 г. -1776 места).

Наиболее часто в дневных стационарах при больничных учреждениях и АПУ развертывались терапевтические и общие койки, для детского населения – педиатрические (соматические).

### 1.7. Скорая медицинская помощь

В 2009 году учреждения скорой и неотложной медицинской помощи (СНМП) обслужили 6909812 вызовов (2008 г. - 6828802 выездов).



Рис. 1.99. Динамика обслуживания учреждениями скорой и неотложной медицинской помощью вызовов в СФО.



Рис. 1.100. Объем оказания скорой медицинской помощи на 1000 населения (число лиц).

В среднем по СФО в 2009г. на 1000 населения выполнено – 353,2 выезда (2008 г. - 349 выездов).

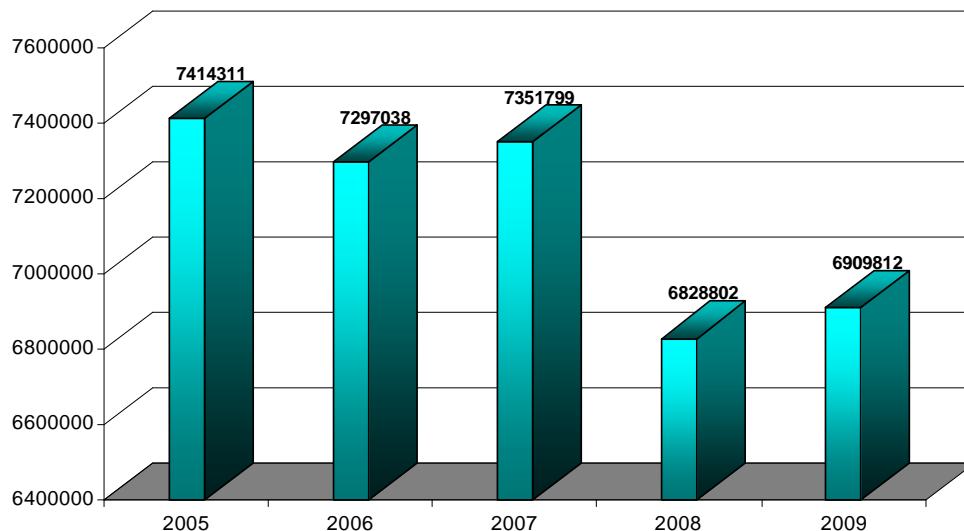

Рис. 1.101. Число выездов на 1000 населения по СФО.

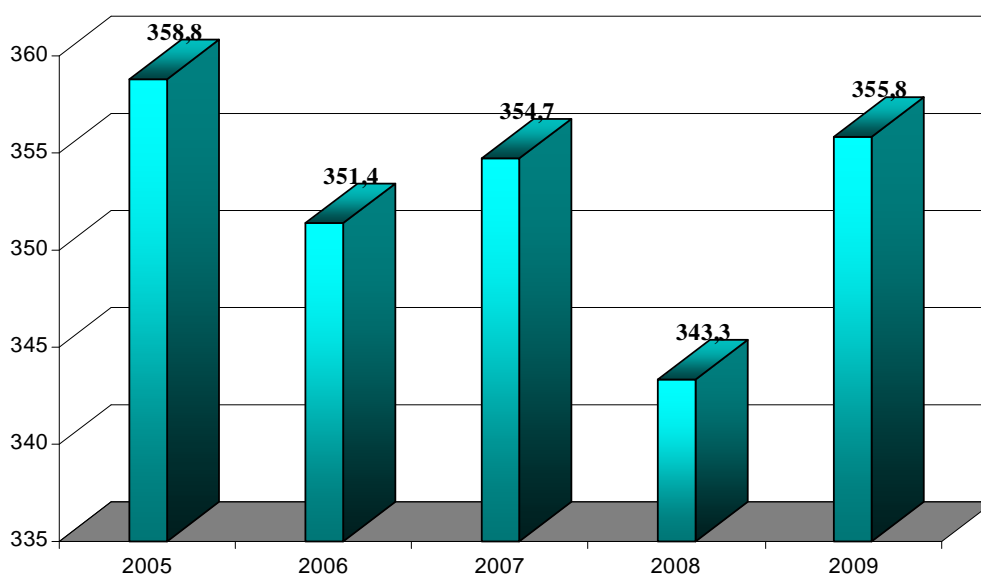

Рис. 1.102. Число выездов в год службой скорой медицинской помощи в 2009 г. по СФО (выездов на 1 000 населения).

Максимальные показатели 438 выездов на 1000 населения сделано в Новосибирской области, Иркутской области 389,3 на 1000 населения, а минимальные приходятся на Омскую область – 301 выезда, Республику Алтай 314 выезда, Республику Бурятия 313,6 выезда, Забайкальский край 314 выезда на 1000 населения.

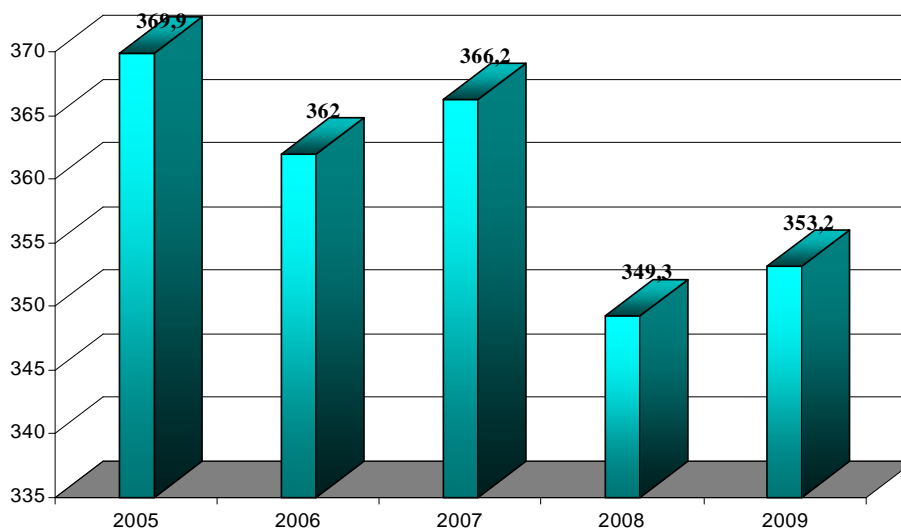
Не значительно изменилась структура причин вызова скорой помощи. Наиболее частой причиной вызова СМП остаются внезапные заболевания и состояния – 75,4 % и по 10,2 % пришлось на оказание помощи при несчастных случаях и перевозке больных, рожениц и родильниц. На 1000 населения по поводу внезапных заболеваний и состояний выполнено 266 выездов, при несчастных случаях – 36, перевозка больных, рожениц и родильниц – 35 выездов.

На долю необоснованных вызовов в 2009 г. пришлось 4,3% (2008 г. - 2,24%). В Республике Бурятия она составляет 11,1%, Томской области – 6,4, Кемеровской области – 5,6%, Омской области – 6,3%, Республике Тыва – 3,8, Забайкальском крае – 3,5%, Иркутской области - 3,5%, Новосибирской области -3,2%, Красноярском крае – 2,5%, Республике Хакасии – 2,2%, Республике Алтай – 1,8%.

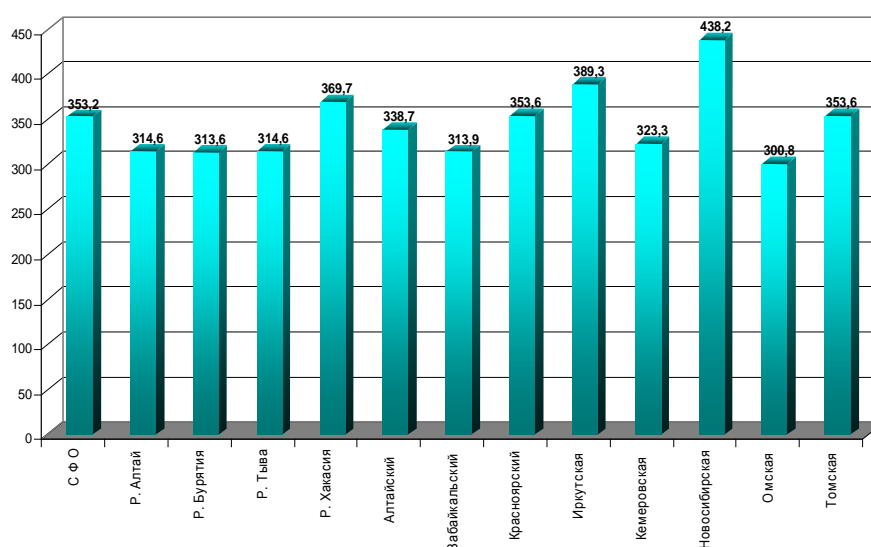
## РАЗДЕЛ II. ДЕМОГРАФИЧЕСКИЕ ПОКАЗАТЕЛИ

### 2.1. ЧИСЛЕННОСТЬ НАСЕЛЕНИЯ

Таблица 2.1. Территория и население Российской Федерации по федеральным округам

<i>Территории</i>	<i>Территория *</i>		<i>Численность постоянного населения на 1.01. 2010 г.</i>		<i>Плотность Чел. на 1 кв. км</i>
	<i>Тыс. кв. км</i>	<i>В % к итогу</i>	<i>чел.</i>	<i>% к итогу</i>	
<b>Российская Федерация</b>	<b>17098,2</b>	<b>100,0</b>	<b>141927297</b>	<b>100</b>	<b>8,31</b>
<b>Центральный ФО</b>	<b>650,2</b>	<b>3,8</b>	<b>37118938</b>	<b>26,2</b>	<b>57,2</b>
<b>Северо-Западный ФО</b>	<b>1687,0</b>	<b>9,8</b>	<b>13437211</b>	<b>9,5</b>	<b>8,0</b>
<b>Южный ФО</b>	<b>591,3</b>	<b>3,4</b>	<b>22969950</b>	<b>16,2</b>	<b>38,6</b>
<b>Приволжский ФО</b>	<b>1036,9</b>	<b>6,1</b>	<b>30112746</b>	<b>21,2</b>	<b>29,2</b>
<b>Уральский ФО</b>	<b>1818,5</b>	<b>10,5</b>	<b>12281878</b>	<b>8,7</b>	<b>6,7</b>
<b>Дальневосточный ФО</b>	<b>6169,3</b>	<b>36,4</b>	<b>6440624</b>	<b>4,5</b>	<b>1,05</b>
<b>Сибирский ФО</b>	<b>5145,0</b>	<b>30,0</b>	<b>19565950</b>	<b>13,8</b>	<b>3,8</b>
Республика Алтай	92,9	0,6	210788	0,1	2,2
Республика Бурятия	351,3	2,1	963466	0,7	2,7
Республика Тыва	168,6	1,0	316968	2,6	1,8
Республика Хакасия	61,6	0,4	539171	0,4	8,7
Алтайский край	168,0	1,0	1491627	1,1	14,9
Забайкальский край	451,5	2,6	1117308	0,8	2,7
Красноярский край	2366,8	13,8	2894699	2,0	2,22
Иркутская область	774,8	4,5	2503043	1,8	3,24
Кемеровская область	95,7	0,6	2821558	2,0	29,5
Новосибирская область	177,8	1,0	2650874	1,9	14,8
Омская область	139,7	0,8	2012401	1,4	14,4
Томская область	314,4	1,8	1044047	0,7	3,3

\* по данным Роснедвижимости.

Таблица 2.2. **Численность населения по субъектам Российской Федерации\***  
(по состоянию на 1 января 2010г., человек)

<i>Территории / годы</i>	<i>2007</i>	<i>2008</i>	<i>2009</i>	<i>2010</i>	<i>2010 г. к 2009 г., в %</i>
<b>Российская Федерация</b>	<b>142220968</b>	<b>141956409</b>	<b>141903979</b>	<b>141927297</b>	<b>100,02</b>
<b>Сибирский ФО</b>	<b>19590067</b>	<b>19553461</b>	<b>19545470</b>	<b>19565950</b>	<b>100,10</b>
Республика Алтай	205387	207122	209207	210788	100,76
Республика Бурятия	959985	959892	960742	963466	100,28
Республика Тыва	309439	311619	313940	316968	100,96
Республика Хакасия	536609	537230	538054	539171	100,21
Алтайский край	2523308	2508478	2496776	1491627	99,79
Забайкальский край	1122104	1118931	1117030	1117308	100,02
Красноярский край	2893748	2890350	2889785	2894699	100,17
Иркутская область	2513808	2507676	2505577	2503043	99,90
Кемеровская область	2826295	2823539	2821859	2821558	99,99
Новосибирская область	2640656	2635642	2639857	2650874	100,42
Омская область	2025626	2017997	2014135	2012401	99,91
Томская область	1033102	1034985	1038508	1044047	100,53

\* по данным Федеральной службы государственной статистики.



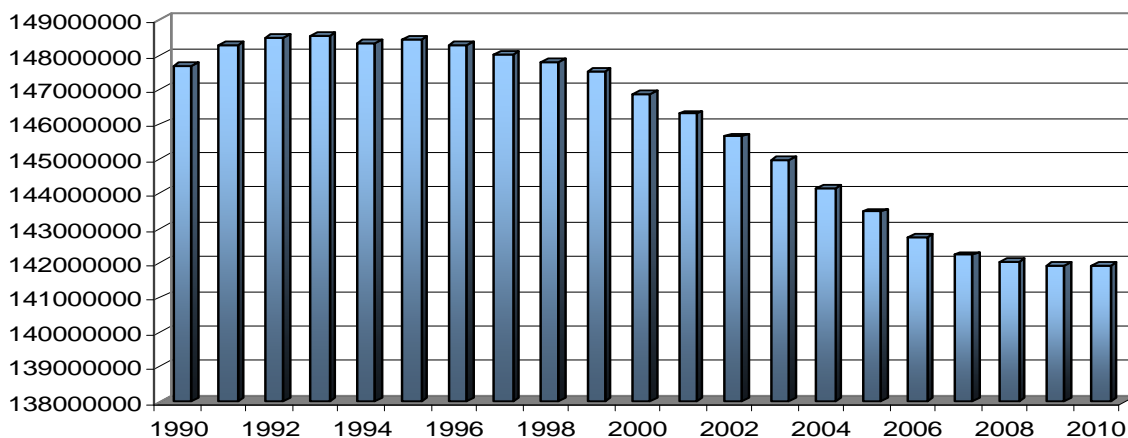

**Рис. 2.1** Динамика численности населения Российской Федерации, за 1990 - 2010 годы

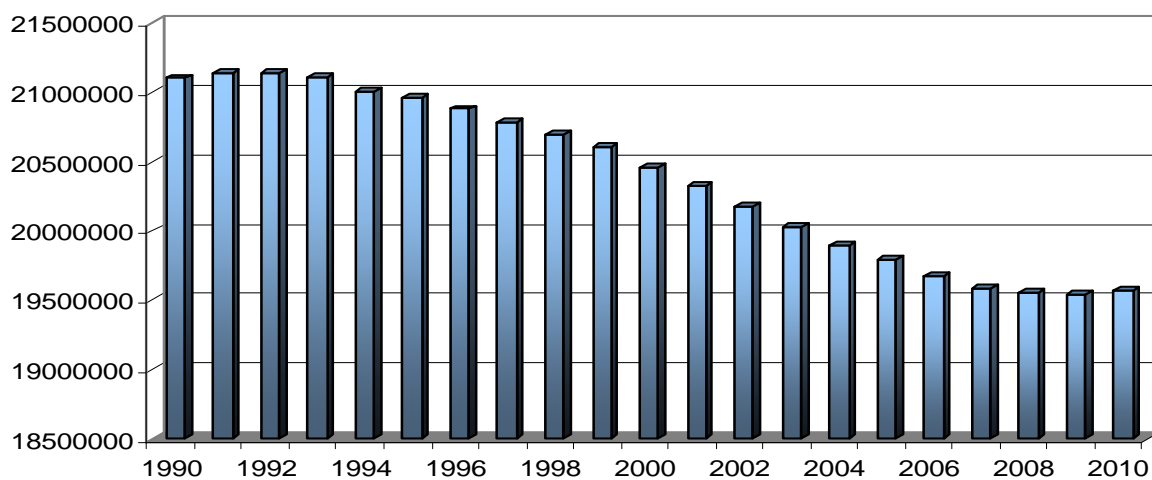

**Рис. 2.2** Динамика численности населения Сибирского Федерального округа за 1990 - 2010 годы

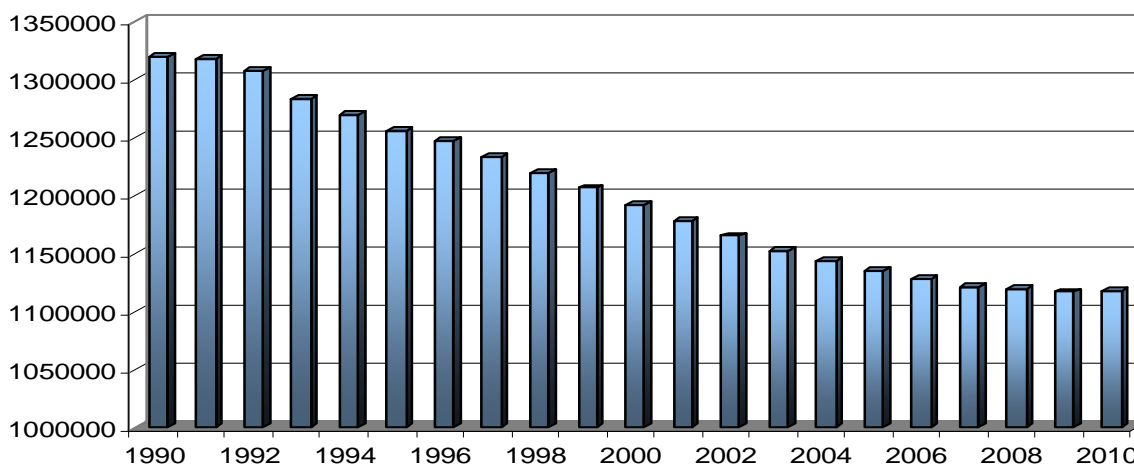

**Рис. 2.3** Динамика численности населения Забайкальского края за 1990 - 2010 годы

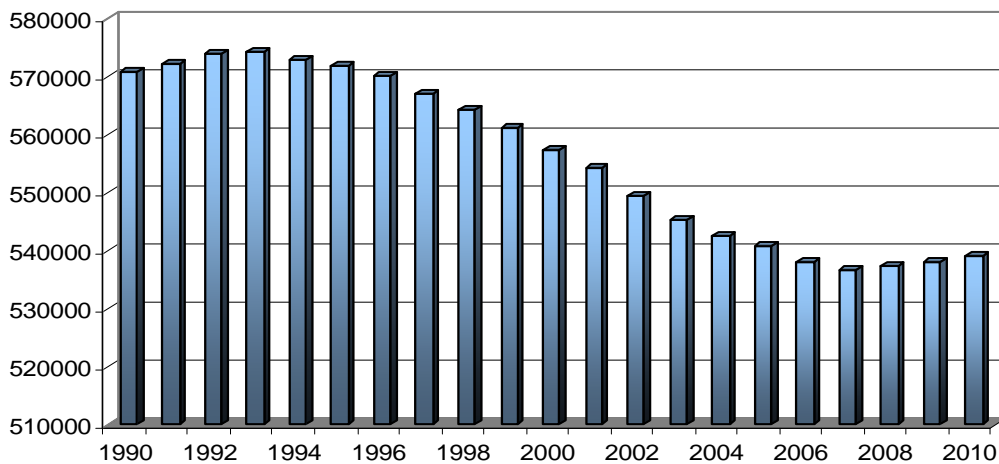

**Рис. 2.4** Динамика численности населения Республики Хакасия, за 1990 - 2010 годы

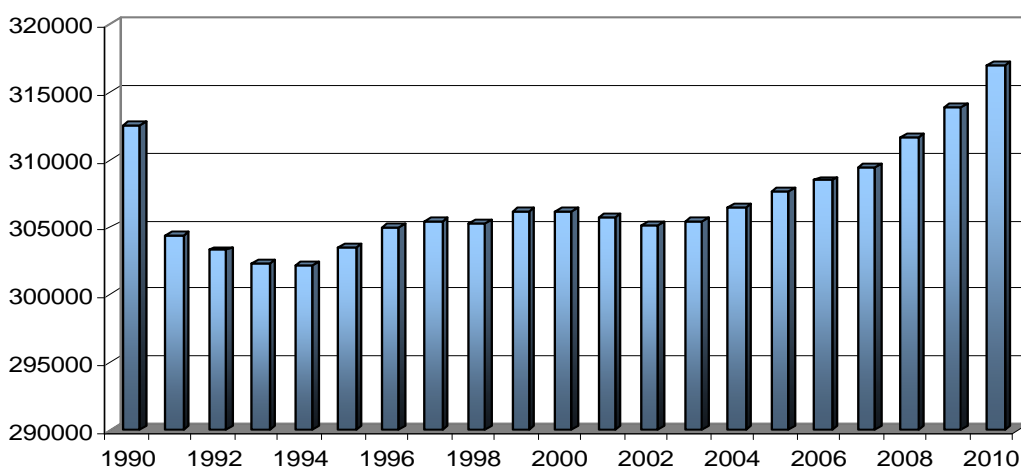

**Рис. 2.5** Динамика численности населения Республики Тыва, за 1990 - 2010 годы

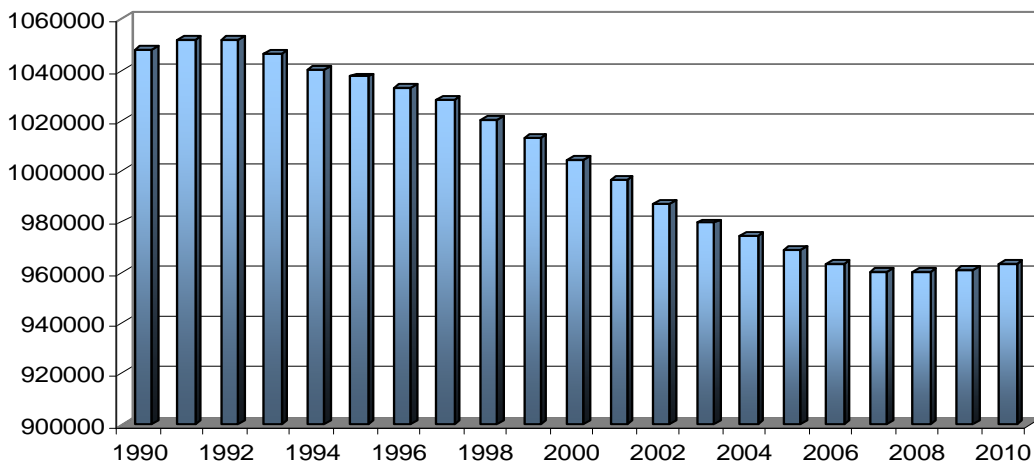

**Рис. 2.6** Динамика численности населения Республики Бурятия, за 1990 - 2010 годы

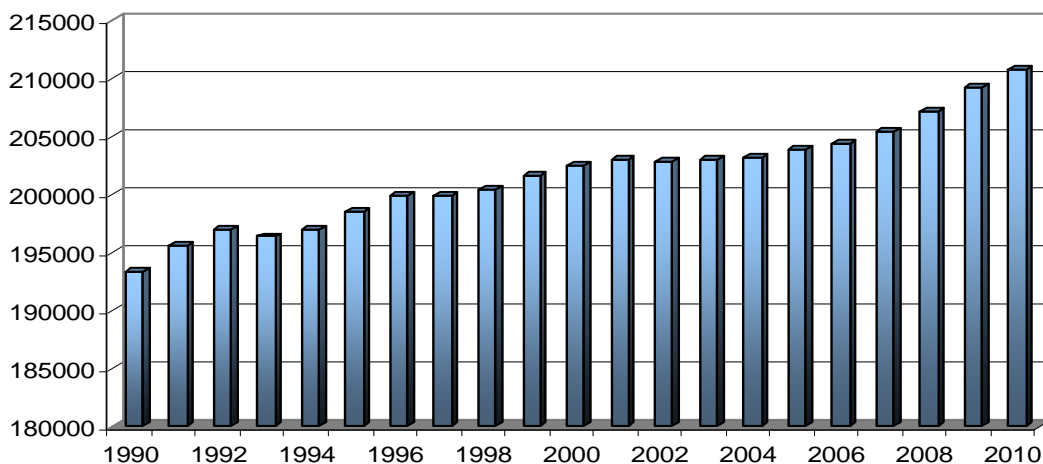

**Рис. 2.7** Динамика численности населения Республики Алтай, за 1990 - 2010 годы

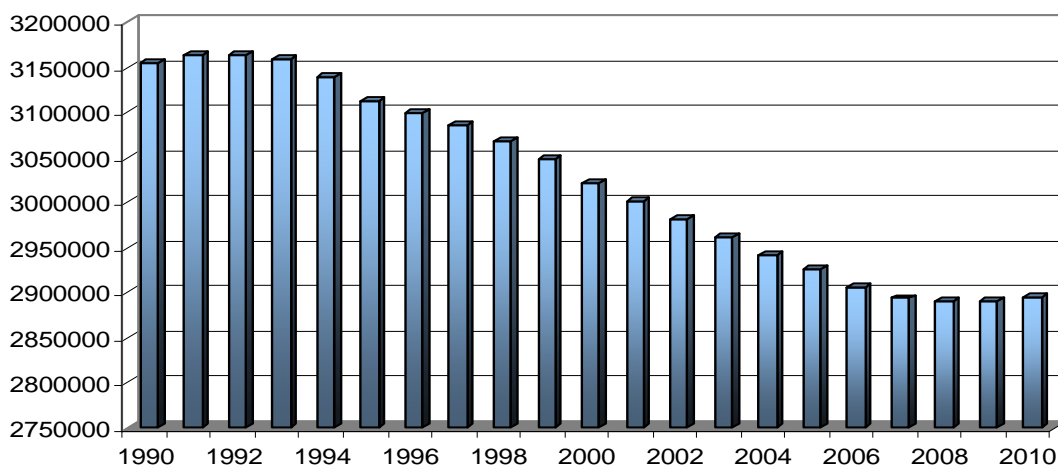

**Рис. 2.8** Динамика численности населения Красноярского края, за 1990 - 2010 годы

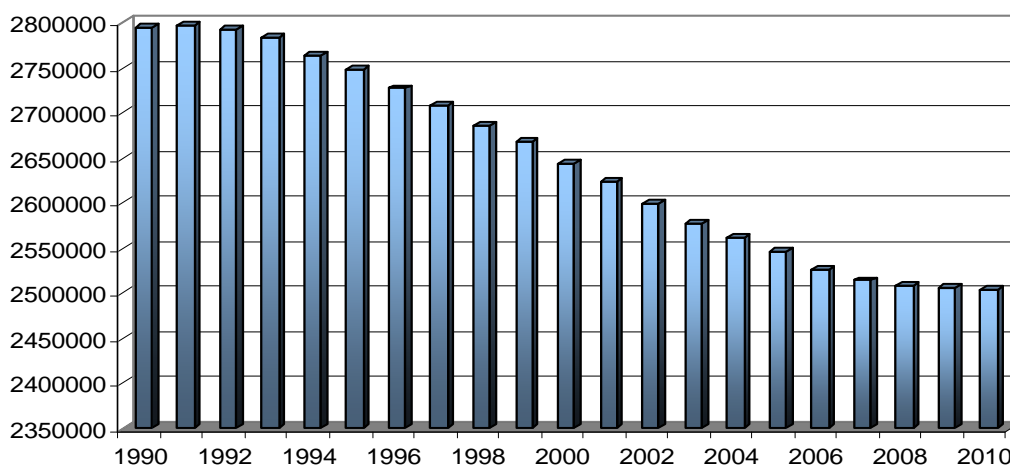

**Рис. 2.9** Динамика численности населения Иркутской области, за 1990 - 2010 годы

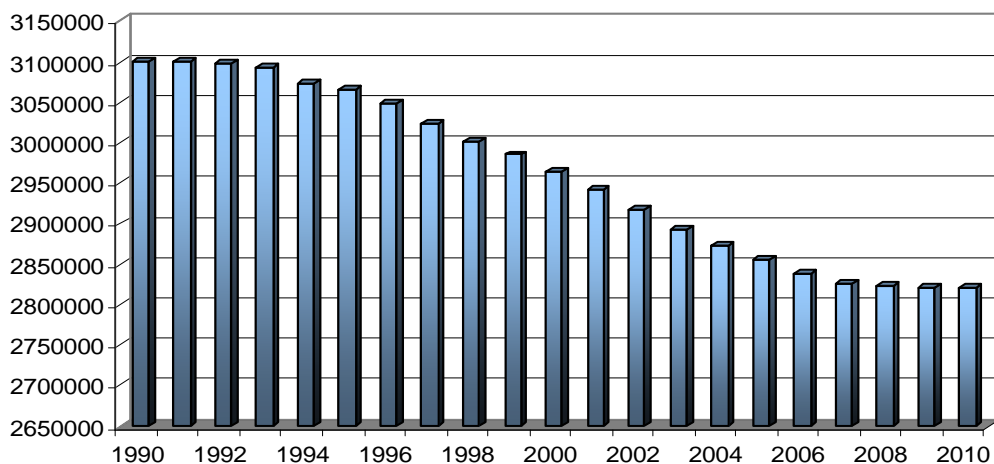

**Рис. 2.10** Динамика численности населения Кемеровской области, за 1990 - 2010 годы

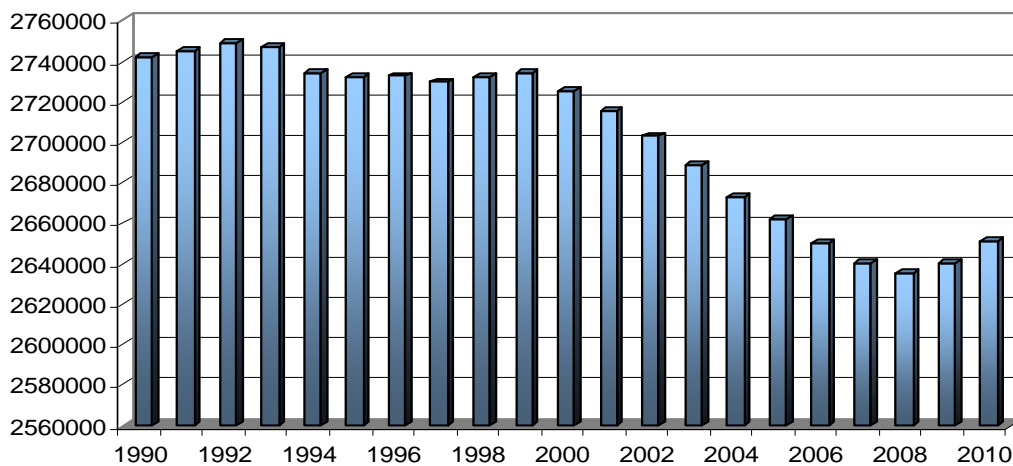

**Рис. 2.11** Динамика численности населения Новосибирской области, за 1990 - 2010 годы

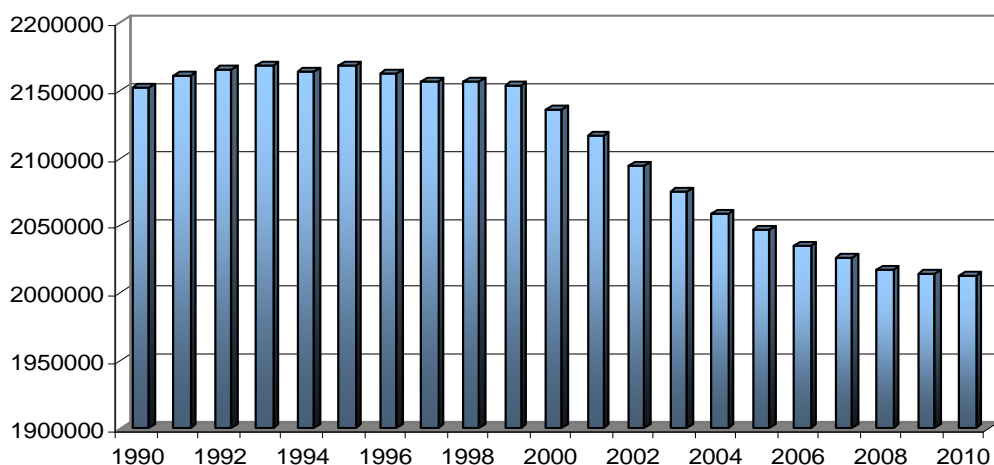

**Рис. 2.12** Динамика численности населения Омской области, за 1990 - 2010 годы

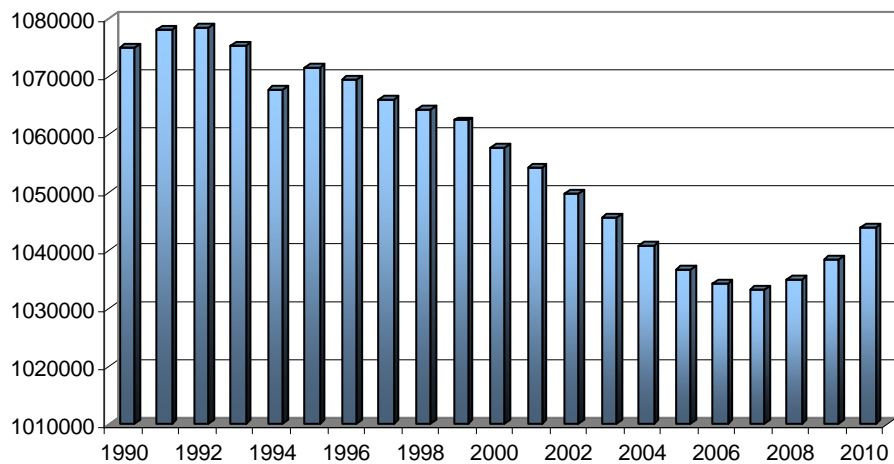

**Рис. 2.13** Динамика численности населения Томской области, за 1990 - 2010 годы

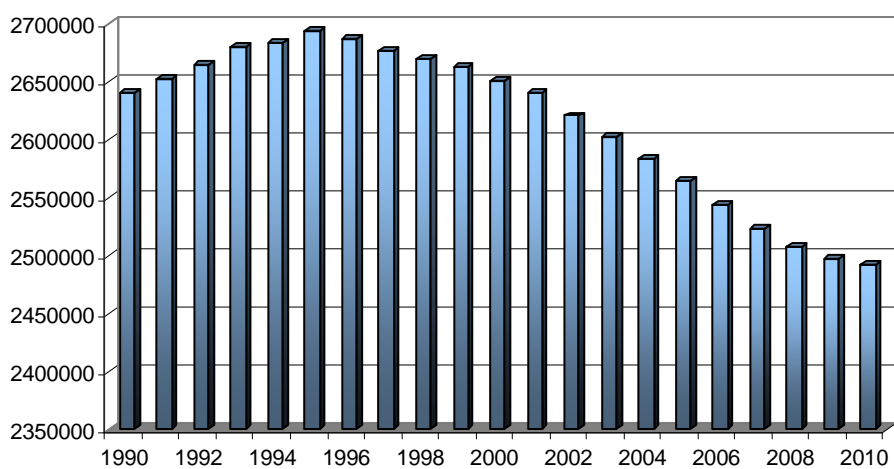

**Рис. 2.14** Динамика численности населения Алтайского края, за 1990 - 2010 годы

## 2.2. ЕСТЕСТВЕННОЕ ДВИЖЕНИЕ НАСЕЛЕНИЯ И ДРУГИЕ ДЕМОГРАФИЧЕСКИЕ ПОКАЗАТЕЛИ

Таблица 2.3. Рождаемость, смертность, естественный прирост (убыль) населения в федеральных округах \*(на 1000 населения)

Территории	Рождаемость				Смертность				Естественный прирост (+), убыль (-)			
	Родилось				Умерло				Всего		на 1000 населения	
	Всего чел.		На 1000 населения		Всего чел.		На 1000 населения					
	2008	2009	2008	2009	2008	2009	2008	2009	2008	2009	2008	2009
<b>Российская Федерация</b>	<b>1713947</b>	<b>1761687</b>	<b>12,1</b>	<b>12,4</b>	<b>2075954</b>	<b>2010543</b>	<b>14,6</b>	<b>14,2</b>	<b>-362007</b>	<b>-248856</b>	<b>-2,5</b>	<b>-1,8</b>
Городские поселения	1194820	1237615	11,5	11,9	1443529	1397591	11,5	13,5	-248709	-159976	-2,4	-1,6
Сельская местность	519127	524072	13,6	13,7	632425	612952	13,6	16,1	-113298	-88880	-3,0	-2,4
<b>Центральный Ф.О.</b>	<b>384226</b>	<b>400644</b>	<b>10,3</b>	<b>10,8</b>	<b>597840</b>	<b>574534</b>	<b>16,1</b>	<b>15,5</b>	<b>-213614</b>	<b>-173890</b>	<b>-5,8</b>	<b>-4,7</b>
<b>Северо-Западный Ф.О.</b>	<b>144561</b>	<b>151712</b>	<b>10,7</b>	<b>11,3</b>	<b>211105</b>	<b>204586</b>	<b>15,7</b>	<b>15,2</b>	<b>-66544</b>	<b>-52874</b>	<b>-5,0</b>	<b>-3,9</b>
<b>Южный Ф.О.</b>	<b>317836</b>	<b>320992</b>	<b>13,9</b>	<b>14,0</b>	<b>277600</b>	<b>275225</b>	<b>12,1</b>	<b>12,0</b>	<b>40236</b>	<b>45767</b>	<b>1,8</b>	<b>2,0</b>
<b>Приволжский Ф.О.</b>	<b>355785</b>	<b>364290</b>	<b>11,8</b>	<b>12,1</b>	<b>456667</b>	<b>440281</b>	<b>15,1</b>	<b>14,6</b>	<b>-100882</b>	<b>-75991</b>	<b>-3,3</b>	<b>-2,5</b>
<b>Уральский Ф.О.</b>	<b>162180</b>	<b>166808</b>	<b>13,2</b>	<b>13,6</b>	<b>163500</b>	<b>158107</b>	<b>13,3</b>	<b>12,9</b>	<b>-1320</b>	<b>8701</b>	<b>-0,1</b>	<b>0,7</b>
<b>Дальневосточный Ф.О.</b>	<b>81740</b>	<b>83772</b>	<b>12,6</b>	<b>13,0</b>	<b>88309</b>	<b>85562</b>	<b>13,6</b>	<b>13,3</b>	<b>-6569</b>	<b>-1790</b>	<b>-1,0</b>	<b>-0,3</b>
<b>Сибирский Ф.О.</b>	<b>267619</b>	<b>273469</b>	<b>13,7</b>	<b>14,0</b>	<b>280933</b>	<b>272248</b>	<b>14,4</b>	<b>13,9</b>	<b>-13314</b>	<b>1221</b>	<b>-0,7</b>	<b>0,1</b>
Городские поселения	179880	184874	13,0	13,4	190757	185602	13,8	13,4	-10877	-728	-0,8	0,0
Сельская местность	87739	88595	15,4	15,5	90176	86646	15,8	15,2	-2437	1949	-0,4	0,3
<b>Республика Алтай</b>	<b>4442</b>	<b>4266</b>	<b>21,3</b>	<b>20,3</b>	<b>2549</b>	<b>2492</b>	<b>12,2</b>	<b>11,9</b>	<b>1893</b>	<b>1774</b>	<b>9,1</b>	<b>8,4</b>
Городские поселения	1081	1168	19,7	21,0	693	628	12,7	11,3	388	540	7,0	9,7
Сельская местность	3361	3098	21,9	20,1	1856	1864	12,1	12,1	843	1234	9,8	8,0
<b>Республика Бурятия</b>	<b>16372</b>	<b>16729</b>	<b>17,0</b>	<b>17,4</b>	<b>12948</b>	<b>12466</b>	<b>13,5</b>	<b>13,0</b>	<b>3424</b>	<b>4263</b>	<b>3,5</b>	<b>4,4</b>
Городские поселения	8246	8421	15,6	15,9	6772	6332	12,8	12,0	1474	2089	2,8	3,9
Сельская местность	8126	8308	18,8	19,1	6176	6134	14,3	14,1	1950	2174	+4,5	5,0

\* по данным Федеральной службы государственной статистики

Продолжение таблицы 2.3.

Территории	Рождаемость				Смертность				Естественный прирост (+), убыль (-)			
	Родилось				Умерло				Всего		На 1000 Населения	
	Всего чел.		На 1000 населения		Всего чел.		На 1000 населения					
	2008	2009	2008	2009	2008	2009	2008	2009	2008	2009	2008	2009
<b>Республика Тыва</b>	<b>7874</b>	<b>8242</b>	<b>25,2</b>	<b>26,1</b>	<b>3526</b>	<b>3666</b>	<b>11,3</b>	<b>11,6</b>	<b>4348</b>	<b>4576</b>	<b>13,9</b>	<b>14,5</b>
Городские поселения	3471	3629	21,7	22,4	1656	1664	10,3	<b>10,3</b>	1815	1965	11,4	12,1
Сельская местность	4403	4613	28,9	30,1	1870	2002	12,3	<b>13,0</b>	2533	2611	16,6	17,1
<b>Республика Хакасия</b>	<b>7935</b>	<b>8062</b>	<b>14,8</b>	<b>15,0</b>	<b>7427</b>	<b>7255</b>	<b>13,8</b>	<b>13,5</b>	<b>508</b>	<b>807</b>	<b>1,0</b>	<b>1,5</b>
Городские поселения	5079	5229	13,3	13,9	4884	4916	12,8	<b>13,1</b>	195	313	0,5	0,8
Сельская местность	2856	2833	18,4	17,3	2543	2339	16,4	<b>14,3</b>	313	494	2,0	3,0
<b>Алтайский край</b>	<b>30741</b>	<b>30906</b>	<b>12,3</b>	<b>12,4</b>	<b>37497</b>	<b>35774</b>	<b>15,0</b>	<b>14,3</b>	<b>-6756</b>	<b>-4868</b>	<b>-2,7</b>	<b>-1,9</b>
Городские поселения	15922	16025	11,9	12,0	18370	17563	13,7	13,1	-2448	-1538	-1,8	-1,1
Сельская местность	14819	14881	12,8	12,9	19127	18211	16,5	15,7	-4308	-3330	-3,7	-2,8
<b>Красноярский край</b>	<b>36880</b>	<b>38150</b>	<b>12,8</b>	<b>13,2</b>	<b>38987</b>	<b>37635</b>	<b>13,5</b>	<b>13,0</b>	<b>-2107</b>	<b>515</b>	<b>-0,7</b>	<b>0,2</b>
Городские поселения	27114	27974	12,4	12,8	27236	26187	12,4	12,0	-122	1787	0,0	0,8
Сельская местность	9766	10176	14,0	14,5	11751	11448	16,9	16,3	-1985	-1272	-2,9	-1,8
<b>Иркутская область</b>	<b>37548</b>	<b>38073</b>	<b>15,0</b>	<b>15,2</b>	<b>35359</b>	<b>34898</b>	<b>14,1</b>	<b>13,9</b>	<b>2189</b>	<b>3175</b>	<b>0,9</b>	<b>1,3</b>
Городские поселения	27796	28021	14,1	14,2	27310	27168	13,8	13,8	486	853	0,3	1,99
Сельская местность	9752	10052	18,4	19,0	8049	7730	15,2	14,6	1703	2332	3,2	4,4

Продолжение таблицы 2.3.

Территории	Рождаемость				Смертность				Естественный Прирост (+), убыль (-).			
	Родилось				Умерло				Всего		На 1000 населения	
	Всего чел.		На 1000 населения		Всего чел.		На 1000 населения					
	2008	2009	2008	2009	2008	2009	2008	2009	2008	2009	2008	2009
<b>Кемеровская область</b>	<b>36675</b>	<b>37599</b>	<b>13,0</b>	<b>13,3</b>	<b>46121</b>	<b>44856</b>	<b>16,3</b>	<b>15,9</b>	<b>-9446</b>	<b>-7257</b>	<b>-3,3</b>	<b>-2,6</b>
Городские поселения	30542	31304	12,7	13,1	38512	37686	16,1	15,7	-7970	-6382	-3,4	-2,6
Сельская местность	6133	6295	14,4	14,8	7609	7170	17,9	16,9	-1476	-875	-3,5	-2,1
<b>Новосибирская область</b>	<b>33056</b>	<b>34249</b>	<b>12,5</b>	<b>12,9</b>	<b>38329</b>	<b>37203</b>	<b>14,5</b>	<b>14,1</b>	<b>-5273</b>	<b>-2954</b>	<b>-2,0</b>	<b>-1,2</b>
Городские поселения	23892	25052	12,0	12,5	27331	26606	13,7	13,3	-3439	-1554	-1,7	-0,8
Сельская местность	9164	4532	14,1	14,2	10998	10597	16,9	16,4	-1834	-1400	-2,8	-2,2
<b>Омская область</b>	<b>25050</b>	<b>25639</b>	<b>12,4</b>	<b>12,7</b>	<b>28819</b>	<b>27342</b>	<b>14,3</b>	<b>13,6</b>	<b>-3769</b>	<b>-1703</b>	<b>-1,9</b>	<b>-0,9</b>
Городские поселения	16038	16688	11,5	12,0	19280	18332	13,8	13,1	-3242	-1644	-2,3	-1,1
Сельская местность	9012	8951	14,5	14,5	9539	9010	15,4	14,6	-527	-59	-0,9	-0,1
<b>Томская область</b>	<b>13308</b>	<b>13738</b>	<b>12,8</b>	<b>13,2</b>	<b>13353</b>	<b>13406</b>	<b>12,9</b>	<b>12,9</b>	<b>-45</b>	<b>332</b>	<b>-0,1</b>	<b>+0,3</b>
Городские поселения	9493	9982	13,3	13,9	8534	8818	11,9	12,2	959	1164	1,4	1,7
Сельская местность	3815	3756	11,8	11,7	4819	4588	15,0	14,3	-1004	-832	-3,2	-2,6
<b>Забайкальский край</b>	<b>17738</b>	<b>17816</b>	<b>15,9</b>	<b>15,9</b>	<b>16018</b>	<b>15255</b>	<b>14,3</b>	<b>13,7</b>	<b>1720</b>	<b>2561</b>	<b>1,6</b>	<b>2,2</b>
Городские поселения	11206	11381	15,7	16,0	10179	9702	14,3	13,6	1027	1679	1,4	2,4
Сельская местность	6532	6435	16,1	15,9	5839	5553	14,4	13,7	693	882	1,7	2,2



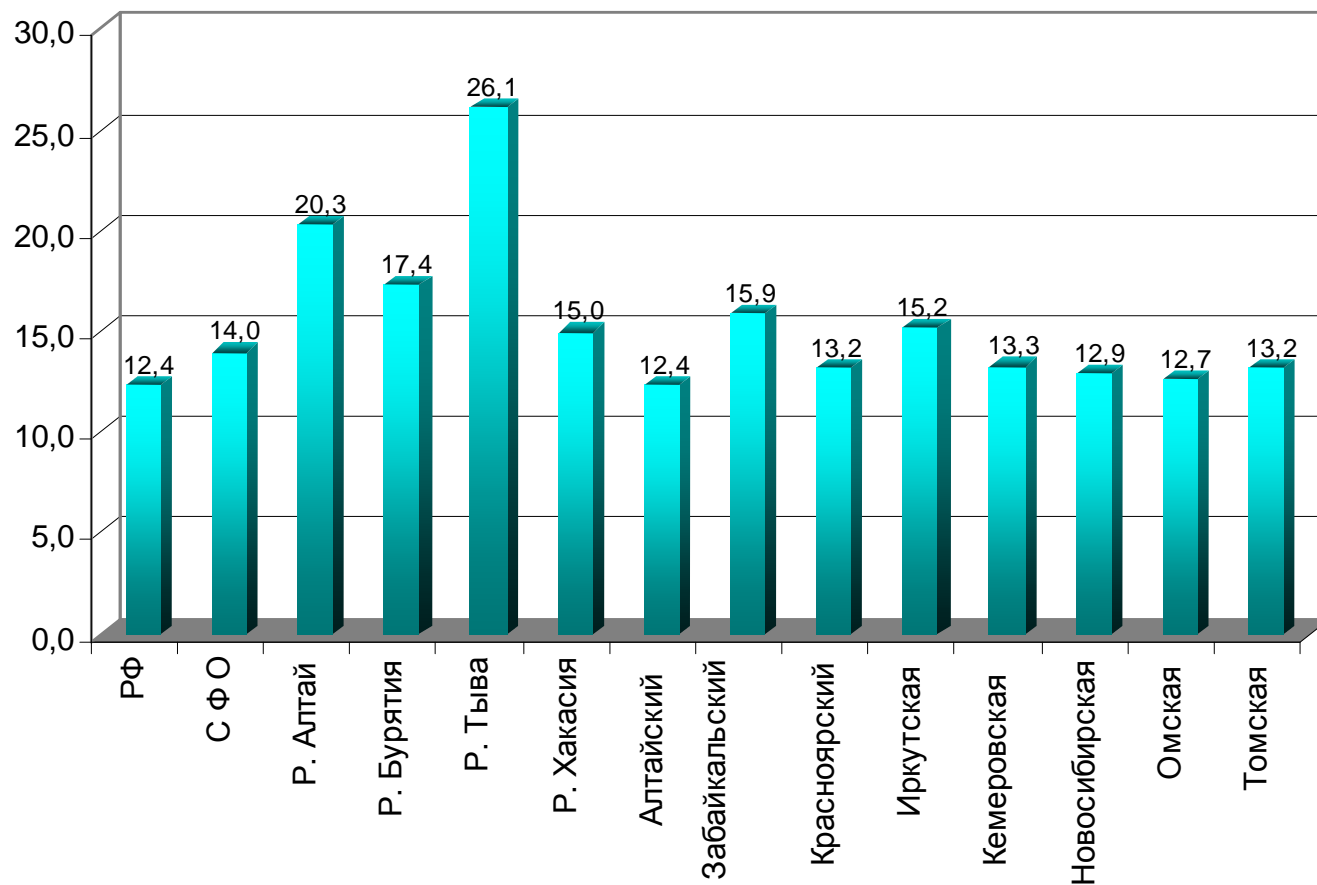

**Рис. 2.15 Показатель рождаемости населения СФО в 2009 году (на 1000 населения)**

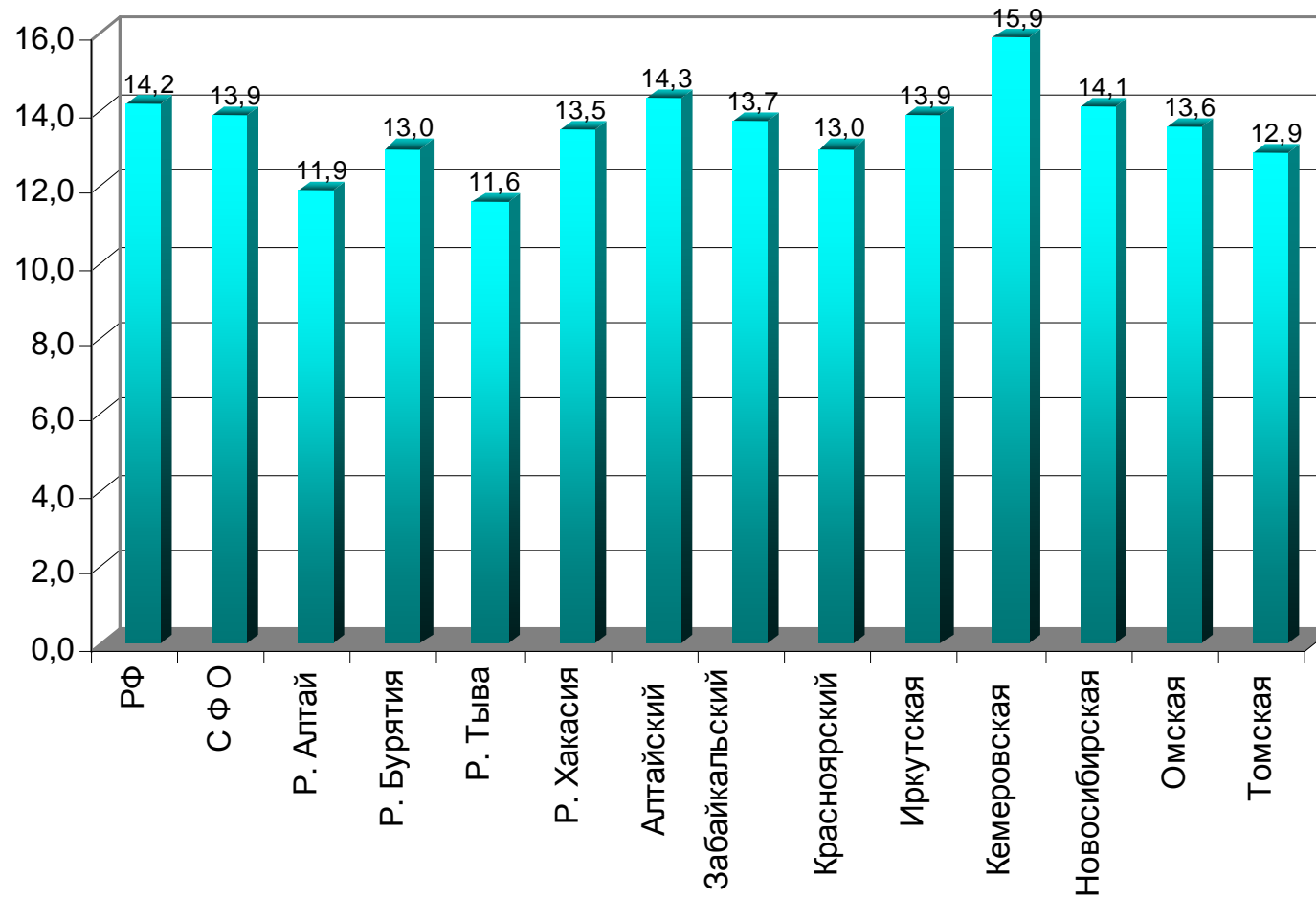

**Рис. 2.16 Показатель смертности населения СФО в 2009 году (на 1000 населения)**

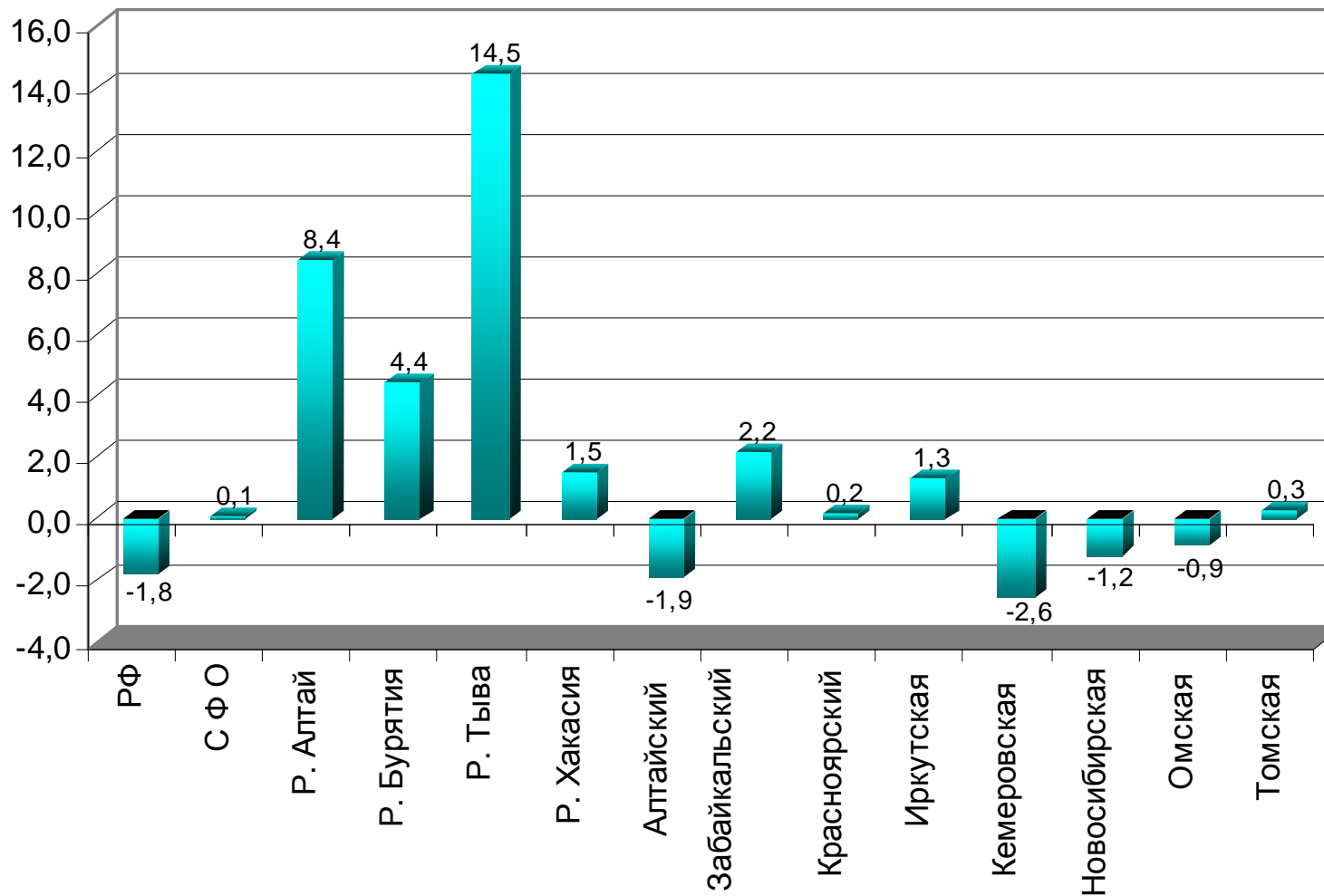

**Рис. 2.17 Показатель естественного прироста, убыли (-) населения СФО в 2009 г. (на 1000 населения).**

Таблица 2.4. Ожидаемая продолжительность жизни при рождении по России и субъектам РФ СФО в 2008 году\*(лет)

Территории	Все население			Городское население			Сельское население		
	Оба пола	Мужчины	Женщины	Оба пола	Мужчины	Женщины	Оба пола	Мужчины	Женщины
<b>Российская Федерация</b>	<b>67,9</b>	<b>61,8</b>	<b>74,2</b>	<b>68,6</b>	<b>62,5</b>	<b>74,6</b>	<b>66,0</b>	<b>60,0</b>	<b>72,9</b>
<b>С Ф О</b>	<b>66,2</b>	<b>60,1</b>	<b>72,7</b>	<b>67,0</b>	<b>58,5</b>	<b>73,3</b>	<b>64,3</b>	<b>58,5</b>	<b>71,0</b>
Республика Алтай	65,2	58,9	71,8	66,0	59,0	73,0	64,7	59,0	71,4
Республика Бурятия	64,4	58,3	70,9	65,4	56,9	71,6	63,1	56,9	70,1
Республика Тыва	60,5	55,1	66,0	62,8	52,8	68,4	57,8	52,8	62,5
Республика Хакасия	66,5	60,8	72,4	68,1	57,0	73,7	62,8	57,0	69,3
Алтайский край	67,5	61,5	73,8	68,3	60,8	74,5	66,5	60,8	72,9
Забайкальский край	63,8	57,9	70,4	64,2	57,4	70,6	63,1	57,4	70,0
Красноярский край	66,9	61,1	73,0	67,9	58,4	73,7	63,9	58,4	70,5
Иркутская область	65,0	58,7	71,6	65,7	56,8	72,2	62,5	56,8	69,4
Кемеровская область	64,6	58,2	71,7	65,1	56,4	72,1	62,4	56,4	69,7
Новосибирская область	68,0	61,8	74,4	69,1	58,7	75,1	64,8	58,4	72,0
Омская область	67,5	61,3	74,0	68,5	59,7	74,8	65,4	59,7	72,0
Томская область	67,7	61,8	73,8	68,3	60,6	74,3	66,2	60,6	72,5

\*по данным Федеральной службы государственной статистики.

**Таблица 2.5. Ожидаемая продолжительность жизни при рождении в динамике за 2003 - 2008 г.г. (число лет)\***

Территории/ годы	Все население			Городское население			Сельское население		
	Мужчины и женщины	Мужчины	Женщины	мужчины и женщины	Мужчины	Женщины	Мужчины и женщины	Мужчины	Женщины
<b>Российская Федерация</b>									
2003	65,07	58,82	71,99	65,50	59,20	72,28	63,88	57,78	71,22
2004	65,27	58,89	72,30	65,81	59,38	72,65	63,76	57,55	71,23
2005	65,30	58,87	72,39	65,99	59,52	72,86	63,44	57,19	71,07
2006	66,60	60,37	73,23	67,29	61,03	73,70	64,73	58,67	71,89
2007	67,51	61,39	73,90	68,21	62,09	74,34	65,60	59,57	72,62
2008	67,90	61,80	74,20	68,60	62,50	74,60	66,00	60,00	72,90
<b>С Ф О</b>									
2003	63,17	56,83	70,34	63,54	57,02	70,73	62,22	56,27	69,37
2004	63,27	56,87	72,3	Нет данных					
2005	62,75	56,25	70,15	63,35	56,59	70,79	61,27	55,34	68,55
2006	64,70	58,30	71,50	65,30	58,78	72,16	63,00	57,16	69,90
2007	65,74	59,55	72,30	66,45	60,11	72,90	64,00	58,16	70,77
2008	66,20	60,10	72,70	67,00	60,80	73,30	64,30	58,50	71,00
<b>Республика Алтай</b>									
2003	60,24	54,23	67,08	62,79	56,34	69,69	59,50	53,34	66,00
2004	61,13	54,67	68,67	Нет данных					
2005	60,42	54,22	67,68	61,40	54,24	69,26	59,81	53,88	67,05
2006	62,50	56,60	68,90	63,6	57,22	70,08	62,00	56,35	68,25
2007	64,33	58,69	70,27	64,19	58,38	69,85	64,10	58,45	70,23
2008	65,20	58,90	71,80	66,00	58,70	73,00	64,70	59,00	71,40
<b>Республика Бурятия</b>									
2003	61,25	54,81	68,85	61,74	55,24	69,24	60,39	53,98	68,24
2004	61,13	54,55	68,90	Нет данных					
2005	60,90	54,32	68,66	61,75	55,28	69,01	59,64	52,84	67,14
2006	62,40	56,20	69,50	63,40	57,02	70,24	61,10	54,88	68,43
2007	64,20	58,31	70,50	65,05	59,02	71,21	63,09	57,33	69,55
2008	64,40	58,30	70,90	65,40	59,30	71,60	63,10	56,90	70,10

Территории/ годы	Все население			Городское население			Сельское население		
	Мужчины и женщины	Мужчины	Женщины	мужчины и женщины	Мужчины	Женщины	Мужчины и женщины	Мужчины	Женщины
<b>Республика Тыва</b>									
2003	54,31	48,85	60,44	55,27	49,05	62,40	53,14	48,49	58,35
2004	56,49	51,09	62,40	Нет данных					
2005	56,01	50,73	61,75	57,62	52,01	63,55	54,13	49,10	59,77
2006	58,40	53,30	63,80	60,70	55,23	66,28	55,80	50,98	61,01
2007	59,16	53,61	64,93	61,55	55,60	67,42	56,44	51,23	62,10
2008	60,50	55,10	66,00	62,80	57,20	68,40	57,80	52,80	63,50
<b>Республика Хакасия</b>									
2003	60,75	54,51	67,97	62,56	56,11	69,76	56,55	50,77	63,80
2004	62,37	56,37	69,06	Нет данных					
2005	61,20	55,07	68,20	63,05	56,77	70,01	56,91	51,18	63,93
2006	64,50	58,60	70,80	66,10	60,27	72,00	60,70	54,68	67,72
2007	66,19	60,36	72,22	67,77	61,90	73,60	62,43	56,67	68,76
2008	66,50	60,80	72,40	68,10	62,40	73,70	62,80	57,00	69,30
<b>Алтайский край</b>									
2003	66,56	60,11	72,48	66,33	60,21	72,71	65,60	59,81	72,20
2004	65,53	59,29	72,36	Нет данных					
2005	64,72	58,39	71,77	64,73	58,03	71,91	64,60	58,63	71,57
2006	66,60	60,50	73,20	66,90	60,31	73,61	66,30	60,55	72,68
2007	67,22	61,11	73,66	67,91	61,53	74,24	66,37	60,51	72,95
2008	67,50	61,50	73,80	68,30	62,10	74,50	66,50	60,80	72,90

Продолжение таблицы 2.5.

Территории/ годы	Все население			Городское население			Сельское население		
	Мужчины и женщины	Мужчины	Женщины	мужчины и женщины	Мужчины	Женщины	Мужчины и женщины	Мужчины	Женщины
<b>Красноярский край</b>									
2003	63,03	56,91	69,96	63,87	57,60	70,68	60,36	54,58	67,68
2004	63,59	57,35	70,58	Нет данных					
2005	63,11	56,69	70,40	64,33	57,65	71,56	59,45	53,86	66,74
2006	65,60	59,40	72,20	66,70	60,57	72,97	62,00	55,97	69,43
2007	66,58	60,61	72,77	67,49	61,43	73,46	63,66	57,97	70,45
2008	66,90	61,10	73,00	67,90	62,00	73,70	63,90	58,40	70,50
<b>Иркутская область</b>									
2003	60,68	53,85	68,70	60,90	53,86	69,02	59,82	53,75	67,48
2004	60,82	53,86	68,91	Нет данных					
2005	60,43	53,40	68,68	60,86	53,58	69,19	58,90	52,78	66,63
2006	63,10	56,50	70,20	63,60	56,72	70,83	61,2	55,66	67,69
2007	64,90	58,70	71,32	65,54	59,23	71,83	62,52	56,72	69,32
2008	65,00	58,70	71,60	65,70	59,20	72,20	62,50	56,80	69,40
<b>Кемеровская область</b>									
2003	61,86	55,13	69,38	61,98	55,31	69,60	61,10	55,51	67,89
2004	62,23	55,80	69,58	Нет данных					
2005	61,56	55,11	68,98	61,85	55,23	69,33	60,05	54,47	66,98
2006	63,00	56,50	70,40	63,30	56,6	70,7	61,50	55,77	68,38
2007	64,01	57,48	71,20	64,29	57,69	71,42	62,39	56,34	69,80
2008	64,60	58,20	71,70	65,10	58,50	72,10	62,40	56,40	69,70

Продолжение таблицы 2.5.

Территории/ годы	Все население			Городское население			Сельское население		
	Мужчины и женщины	Мужчины	Женщины	мужчины и женщины	Мужчины	Женщины	Мужчины и женщины	Мужчины	Женщины
<b>Новосибирская область</b>									
2003	65,83	59,57	72,54	66,44	60,11	73,02	64,02	57,95	71,18
2004	65,58	59,14	72,58	Нет данных					
2005	65,06	58,42	72,41	65,70	58,90	72,98	63,13	56,96	70,67
2006	66,40	59,90	73,40	67,2	60,55	74,16	63,90	57,94	70,85
2007	67,43	61,10	74,06	68,22	61,72	74,76	65,02	59,12	71,85
2008	68,00	61,80	74,40	69,10	62,90	75,10	64,80	58,70	72,00
<b>Омская область</b>									
2003	66,01	59,88	72,57	66,58	60,34	73,02	64,77	58,79	71,67
2004	65,65	59,41	72,32	Нет данных					
2005	65,17	58,67	72,23	65,73	58,86	72,96	63,87	58,16	70,46
2006	66,20	59,70	73,00	66,80	60,13	64,73	64,7	58,82	71,56
2007	66,54	60,20	73,20	67,33	60,78	73,92	64,75	58,95	71,41
2008	67,50	61,30	74,00	68,50	62,00	74,80	65,40	59,70	72,00
<b>Томская область</b>									
2003	64,44	58,29	71,34	65,36	59,03	72,21	62,44	56,59	69,50
2004	65,36	59,55	71,72	Нет данных					
2005	65,00	59,12	71,40	66,47	60,37	72,71	62,02	56,62	68,63
2006	66,50	60,50	72,90	67,90	61,92	73,80	63,60	57,54	70,86
2007	67,68	61,96	73,55	68,50	62,85	73,98	65,69	59,79	72,49
2008	67,70	61,80	73,80	68,30	62,2	74,30	66,20	60,6	72,50
<b>Забайкальский край</b>									
2007	63,01	56,72	70,15	63,34	56,82	70,44	62,30	56,38	69,52
2008	63,80	57,90	70,40	64,20	58,10	70,60	63,10	58,10	70,00

\*по данным Федеральной службы государственной статистики



Таблица 2.6. **Смертность населения России по основным классам причин смерти**  
(число умерших на 100 000 населения )\*

<i>Причина смерти/годы</i>	<i>Городские поселения</i>		<i>Сельская местность</i>		<i>Городские поселения и сельская местность</i>	
	<i>2008</i>	<i>2009</i>	<i>2008</i>	<i>2009</i>	<i>2008</i>	<i>2009</i>
<b>Всего умерших</b>	1390,90	1347,35	1656,75	1605,41	1462,38	1416,78
Туберкулез всех видов	16,89	15,6	20,58	20,0	17,88	16,8
<b>Некоторые инфекционные и паразитарные болезни</b>	24,23	23,89	24,593	24,4	24,33	24,0
<b>Новообразования</b>	211,50	214,50	182,71	186,23	203,76	206,9
<b>Болезни крови и кроветворных органов...</b>	0,88	0,89	0,76	0,73	0,85	0,85
<b>Болезни эндокринной системы....</b>	7,58	7,29	7,27	7,69	7,50	7,40
<b>Психические расстройства и расстройства поведения</b>	4,68	4,33	5,06	4,31	4,78	4,32
<b>Болезни нервной системы</b>	10,41	10,82	10,04	10,70	10,31	10,78
<b>Болезни органов кровообращения</b>	787,86	758,73	964,88	915,77	835,46	800,98
<b>Болезни органов дыхания</b>	48,85	48,87	75,44	75,34	56,0	55,99
<b>Болезни органов пищеварения</b>	65,27	64,06	59,37	58,96	63,7	62,68
<b>Болезни костно-мышечной системы ...</b>	1,33	1,38	1,05	1,17	1,3	1,32
<b>Болезни мочеполовой системы</b>	8,13	8,34	7,25	7,38	7,89	8,08
Случайное отравление алкоголем	15,21	13,48	21,39	19,26	16,86	15,04
Самоубийства	21,34	20,93	42,58	41,54	27,05	26,47
<b>Несчастные случаи, отравления и травмы</b>	157,87	143,76	211,19	197,64	172,21	158,25

\* по данным Федеральной службы государственной статистики

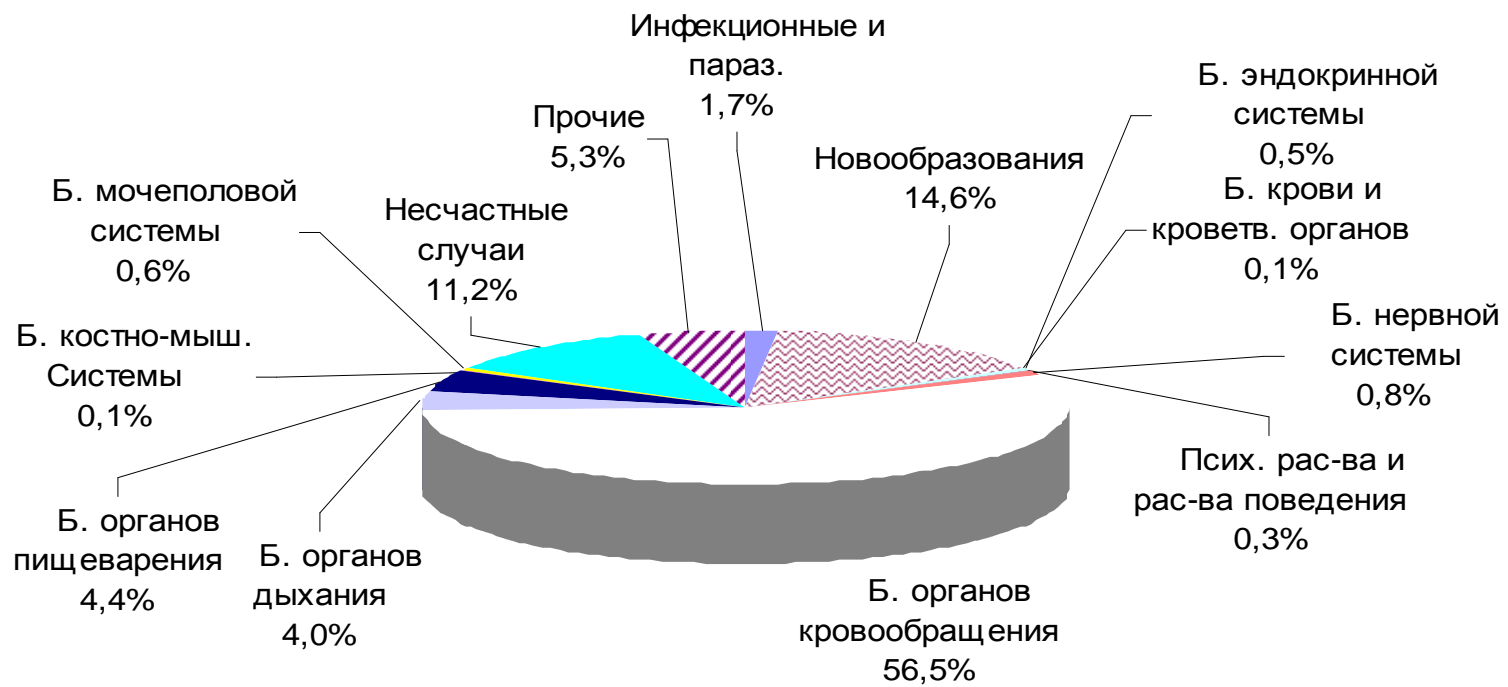

**Рис. 2.18 Структура смертности населения Российской Федерации по основным причинам смерти в 2009г.**

**Таблица 2.7. Смертность населения по основным классам причин смерти в Сибирском федеральном округе**  
(число умерших на 100 000 населения) \*

<i>Причина смерти/годы</i>	<i>Городские поселения</i>		<i>Сельская местность</i>		<i>Городские поселения и сельская местность</i>	
	<i>2008</i>	<i>2009</i>	<i>2008</i>	<i>2009</i>	<i>2008</i>	<i>2009</i>
<b>ВСЕГО УМЕРШИХ</b>	1377,30	1340,61	1582,19	1517,79	1437,04	1392,34
Кишечные инфекции	0,54	0,46	0,56	0,45	0,55	0,46
Туберкулез всех видов	28,86	26,51	30,28	31,15	29,27	27,87
<b>Некоторые инфекционные и паразитарные болезни</b>	36,07	35,58	35,13	36,33	35,79	35,80
<b>Злокачественные новообразования</b>	207,74	210,84	189,83	190,62	202,52	204,94
<b>Болезни крови и кроветворных органов...</b>	0,96	0,94	0,61	0,67	0,86	0,86
<b>Болезни эндокринной системы....</b>	7,73	7,92	8,23	7,04	7,87	7,66
<b>Психические расстройства и расстройства поведения</b>	2,47	3,11	2,91	2,71	2,60	2,99
<b>Болезни нервной системы</b>	10,25	10,16	10,11	9,95	10,21	10,09
<b>Болезни органов кровообращения</b>	703,87	677,35	822,61	783,33	738,49	708,29
<b>Болезни органов дыхания</b>	61,96	62,35	89,43	85,94	69,97	69,24
<b>Болезни органов пищеварения</b>	65,87	63,52	57,20	54,90	63,34	61,00
<b>Болезни костно-мышечной системы ...</b>	1,50	1,38	1,21	1,26	1,41	1,34
<b>Болезни мочеполовой системы</b>	8,41	9,29	8,11	7,81	8,32	8,86
Случайное отравление алкоголем	23,17	20,70	30,14	27,61	25,20	22,72
Самоубийства	32,22	31,44	63,90	61,57	41,46	40,24
<b>Несчастные случаи, отравления и травмы</b>	205,96	192,78	269,55	243,63	224,50	207,62

\* по данным Федеральной службы государственной статистики



**Рис. 2.19 Структура смертности населения СФО по основным причинам смерти в 2009 году**

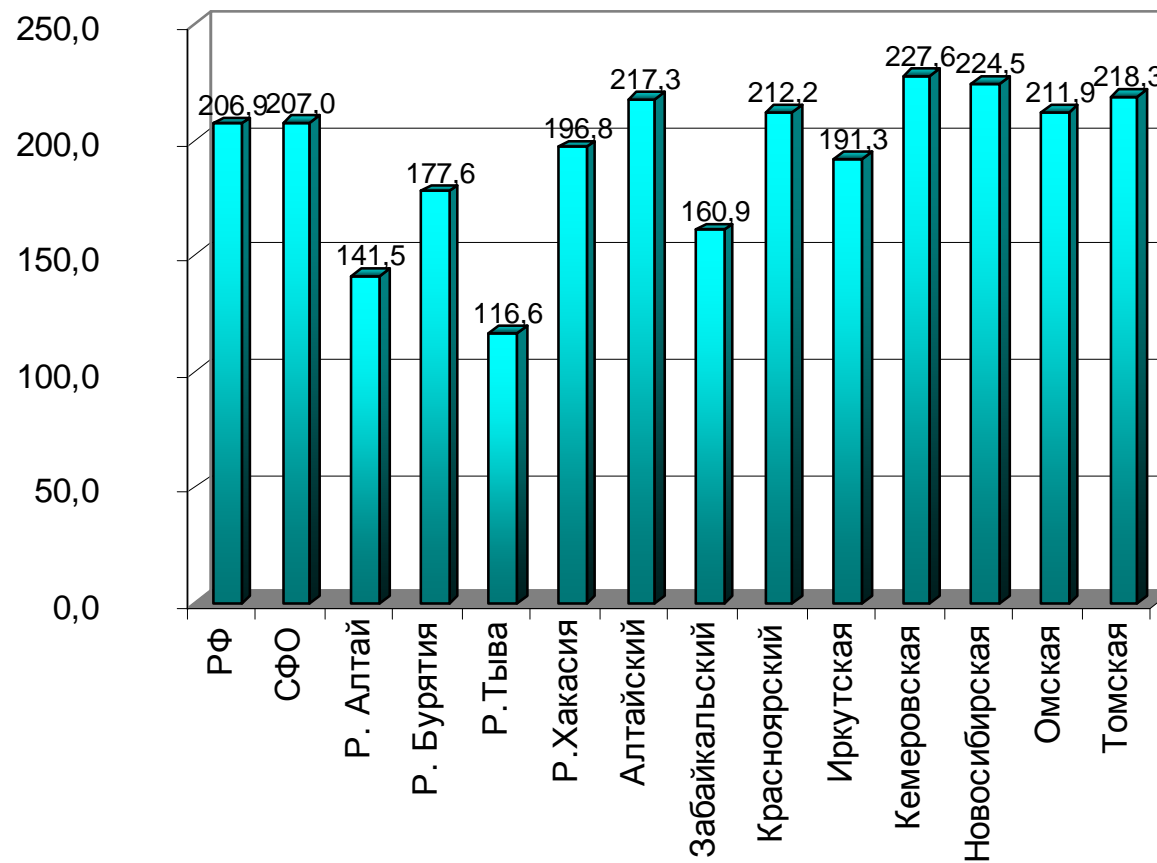

**Рис.2.20 Показатель смертности населения СФО от новообразований в 2009 году (на 100000 населения)**

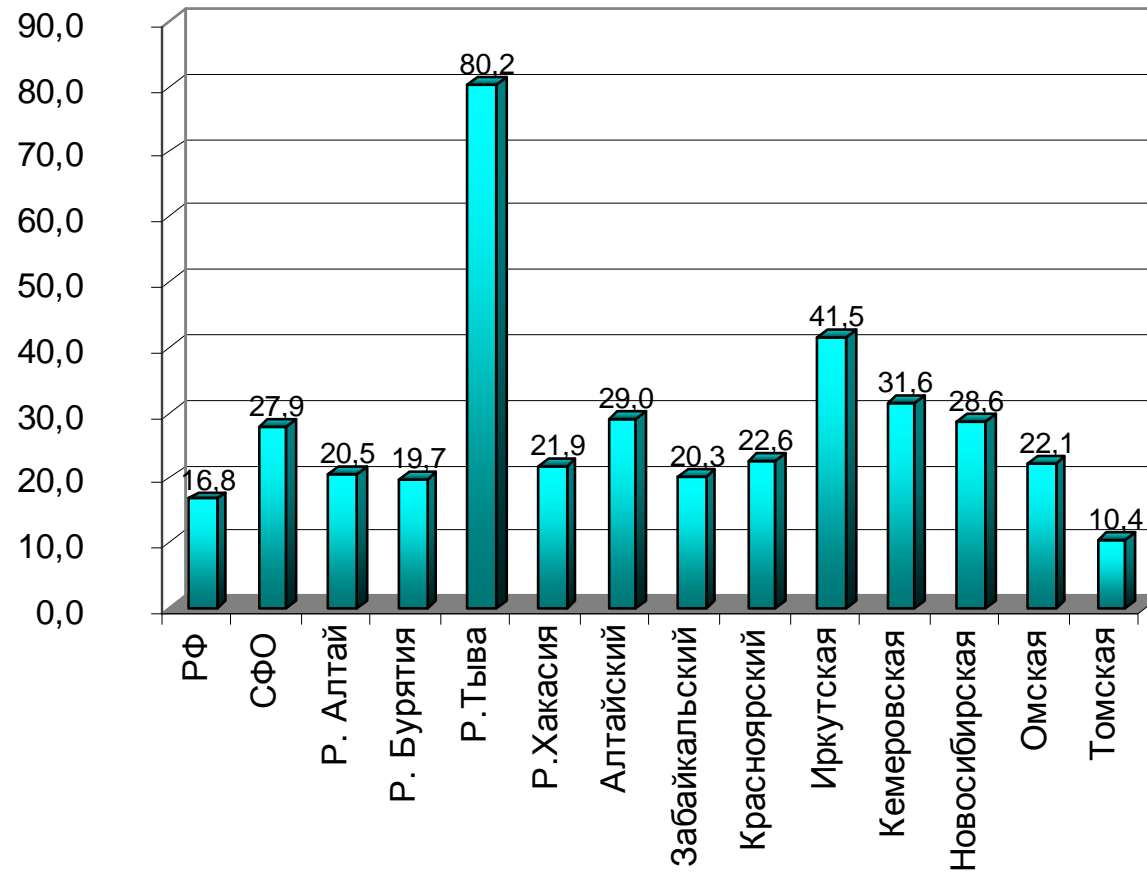

**Рис. 2.21 Показатель смертности населения СФО от туберкулеза в 2009 году (на 100000 населения)**

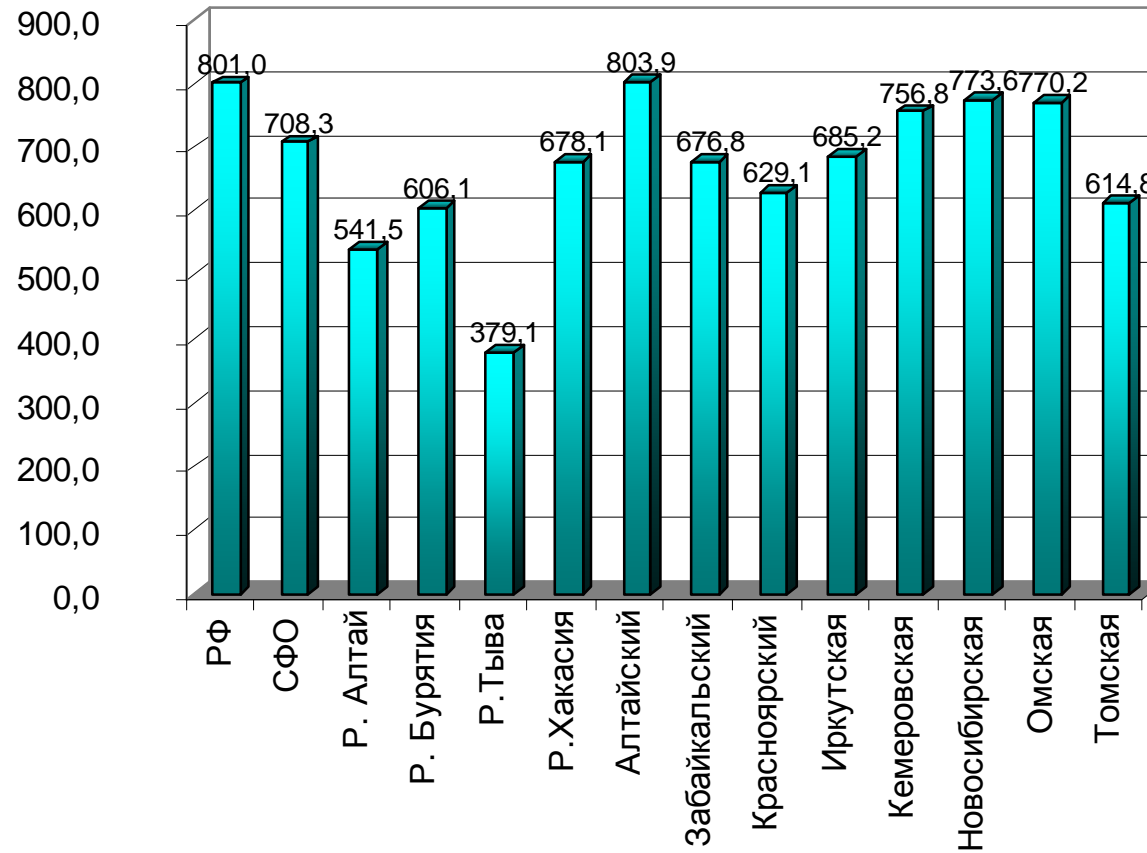

**Рис. 2.22 Показатель смертности населения СФО от болезней системы кровообращения в 2009 году (на 100000 населения)**

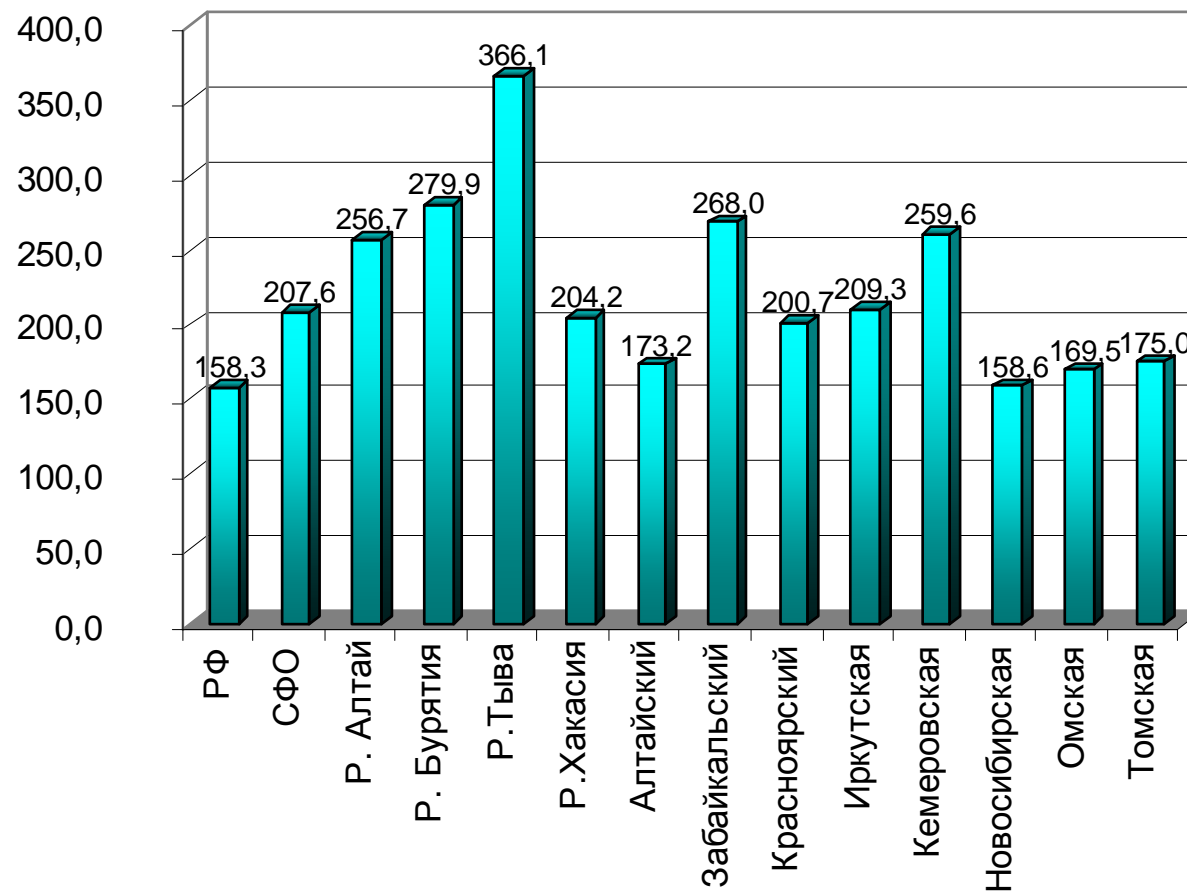

**Рис.2.23 Показатель смертности населения в СФО от внешних причин в 2009 году (на 100000 населения)**



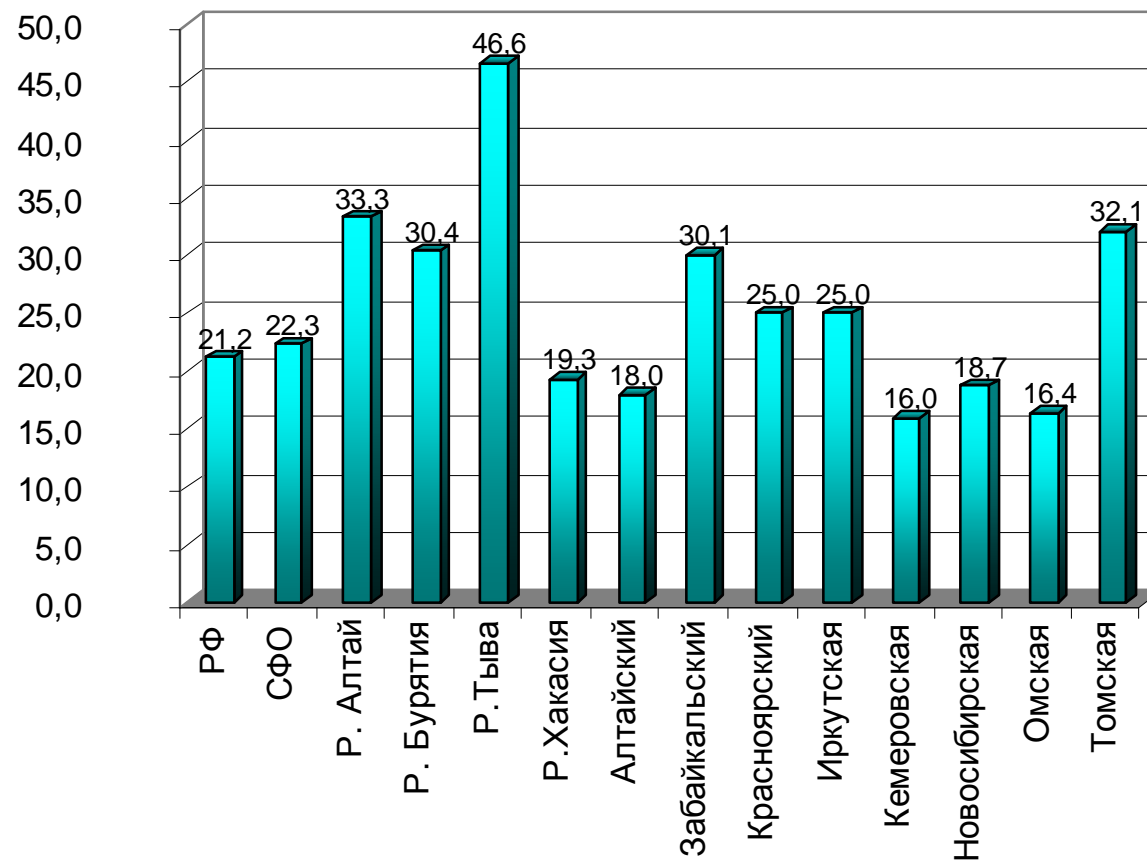

**Рис. 2.24 Показатель смертности населения СФО от транспортных травм в 2009 году (на 100000 населения)**

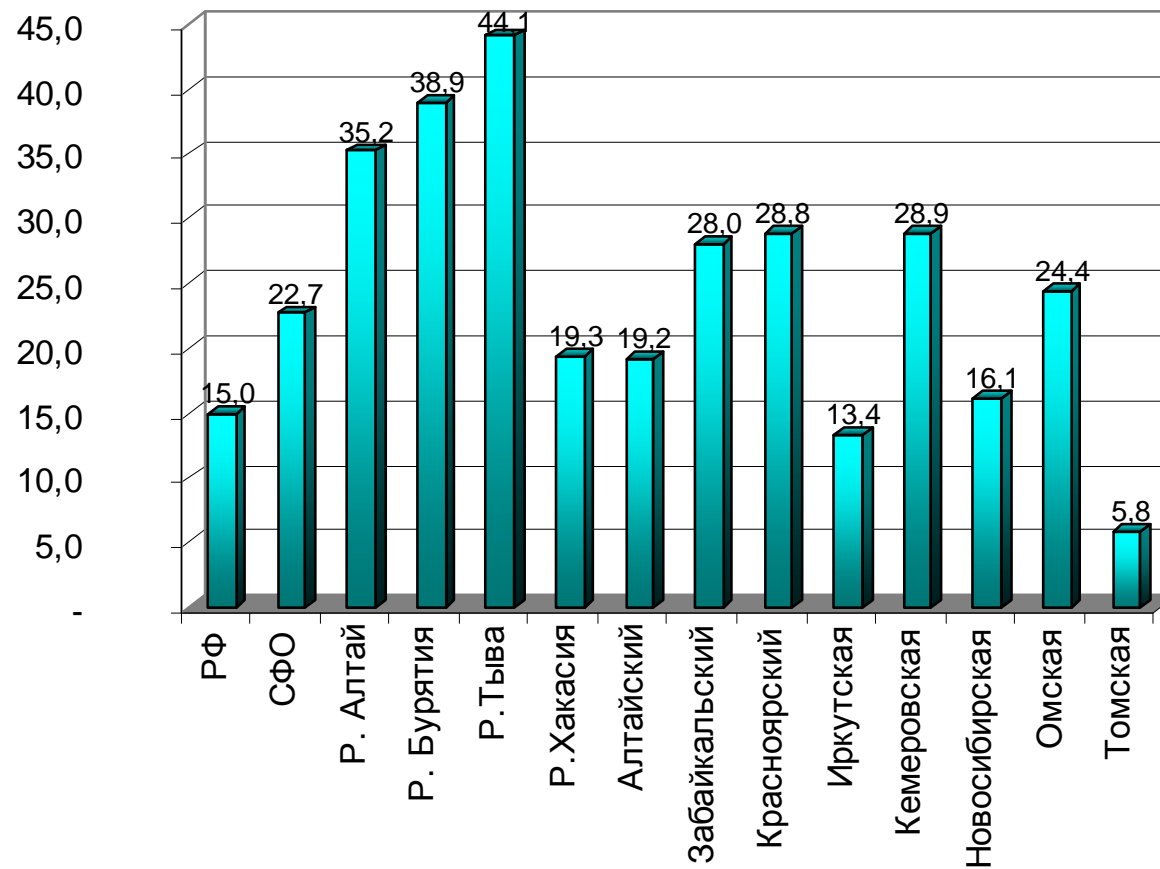

**Рис. 2.25 Показатель смертности населения СФО от случайных отравлений алкоголем в 2009 году (на 100000 населения)**

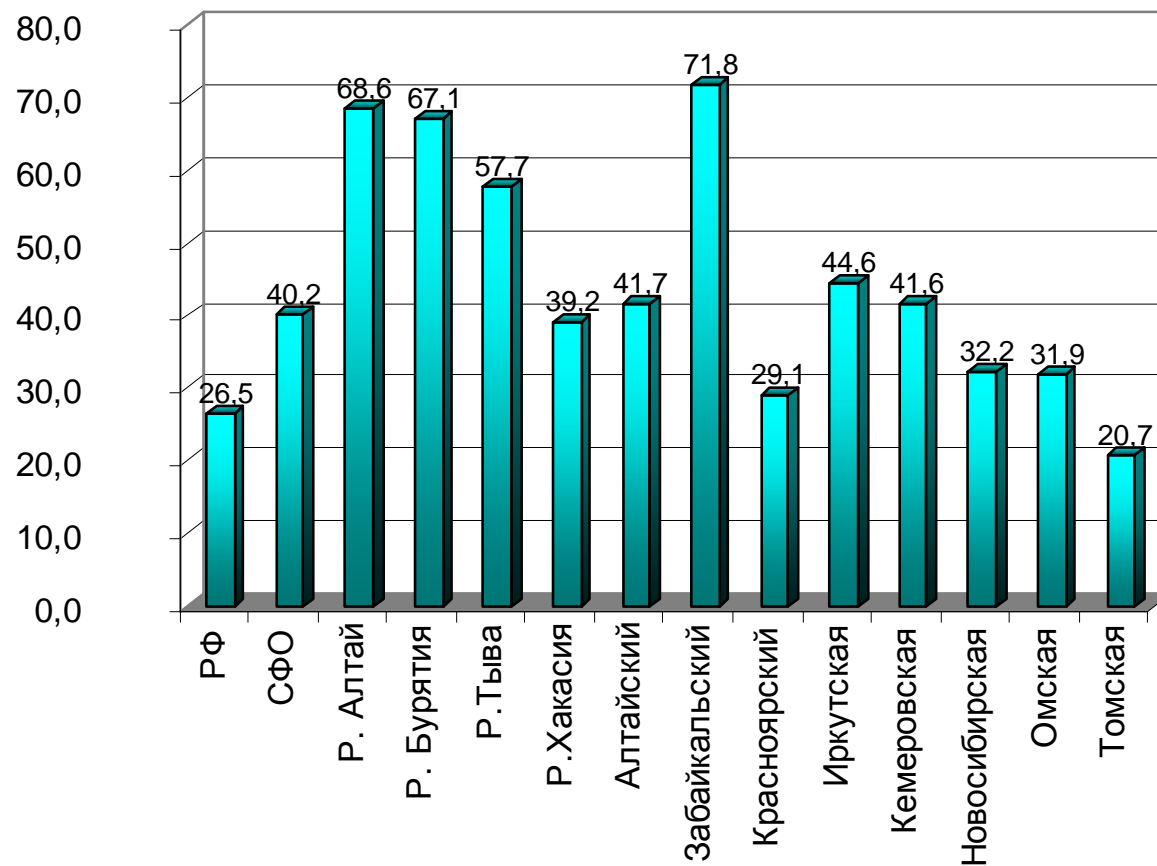

**Рис. 2.26 Показатель смертности населения СФО от самоубийств в 2009 году (на 100000 населения)**

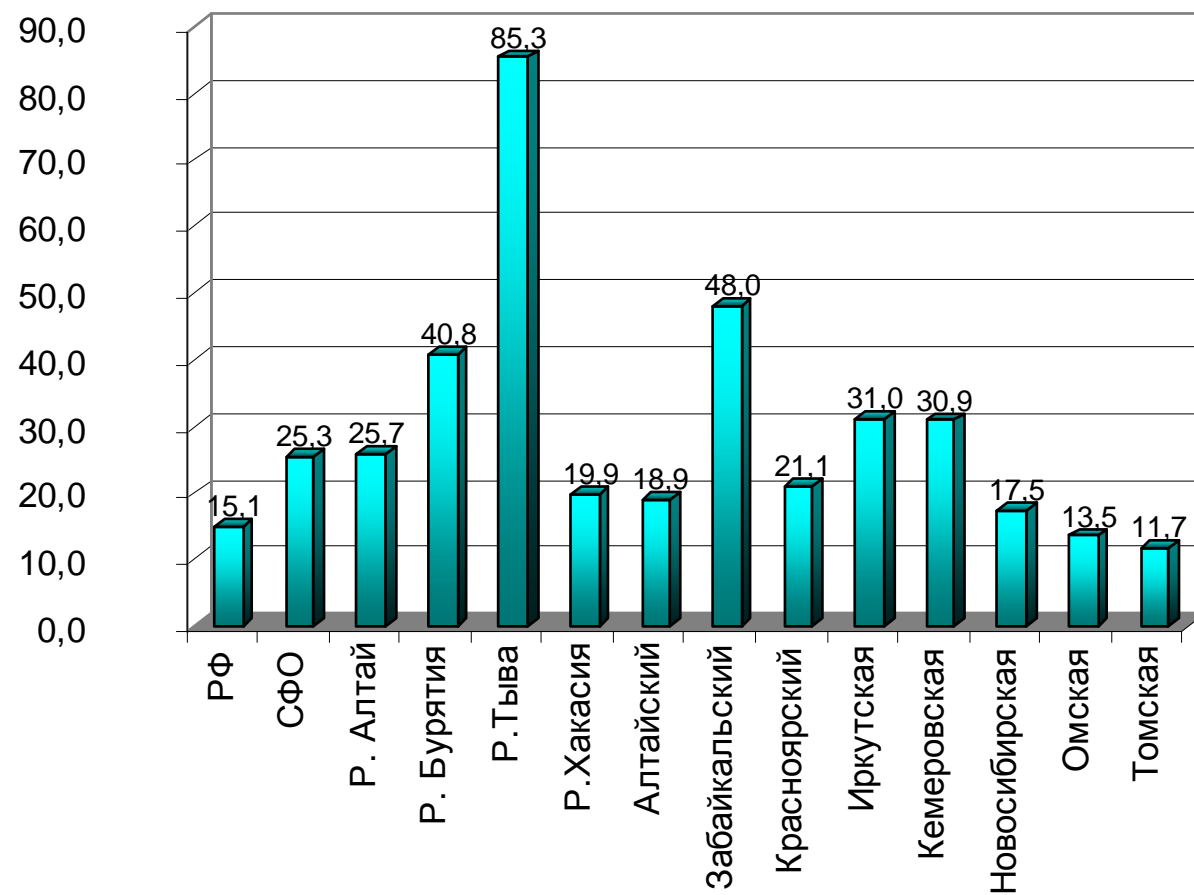

**Рис. 2.27 Показатель смертности населения СФО от убийств в 2009 году (на 100000 населения)**

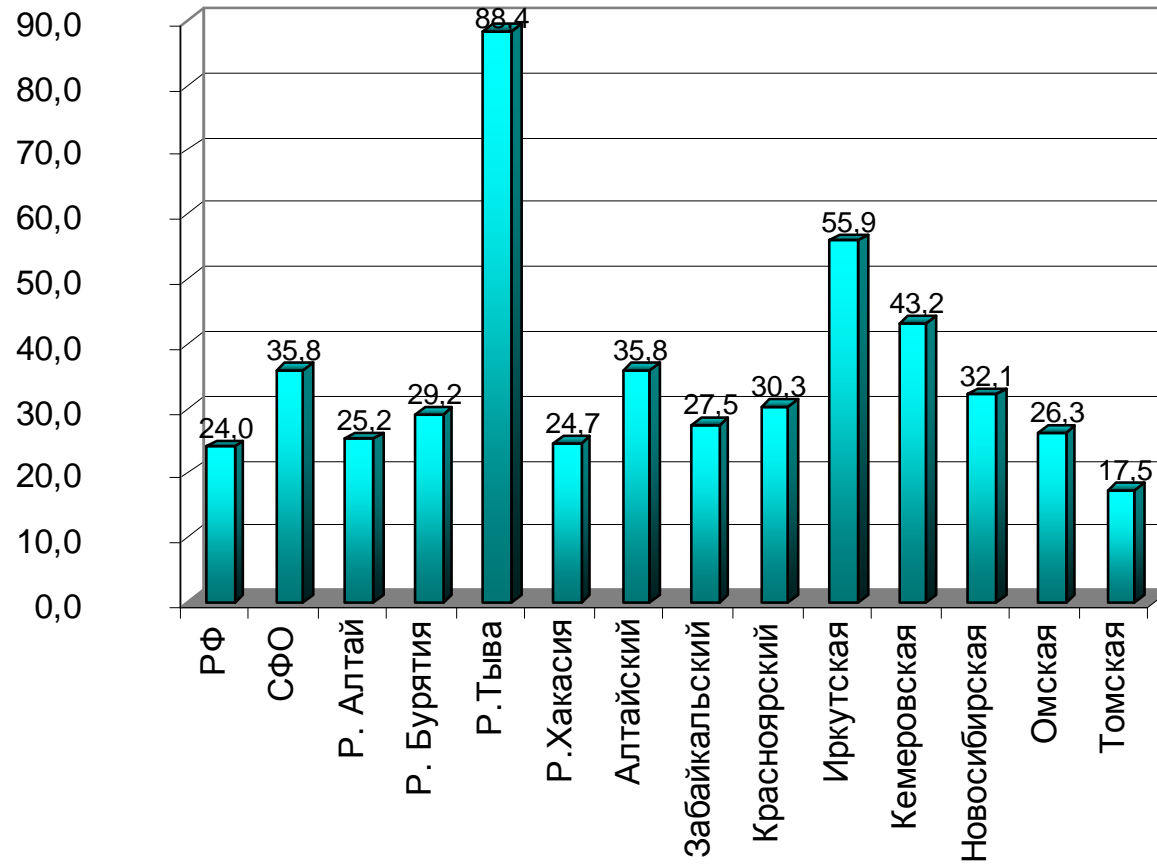

**Рис. 2.28 Показатель смертности населения СФО от инфекционных и паразитарных заболеваний в 2009 году (на 100000 населения)**

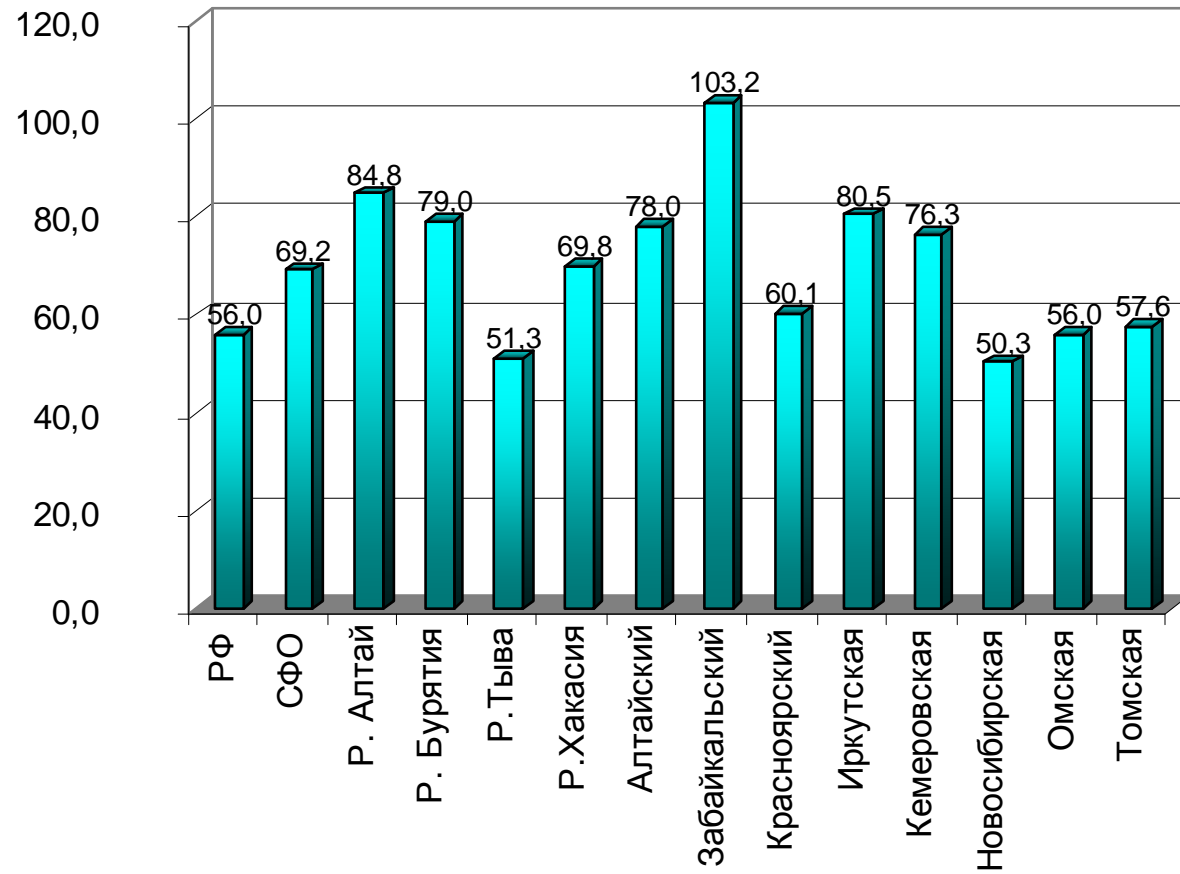

**Рис. 2.29 Показатель смертности населения СФО от болезней органов дыхания в 2009 году (на 10000 населения)**

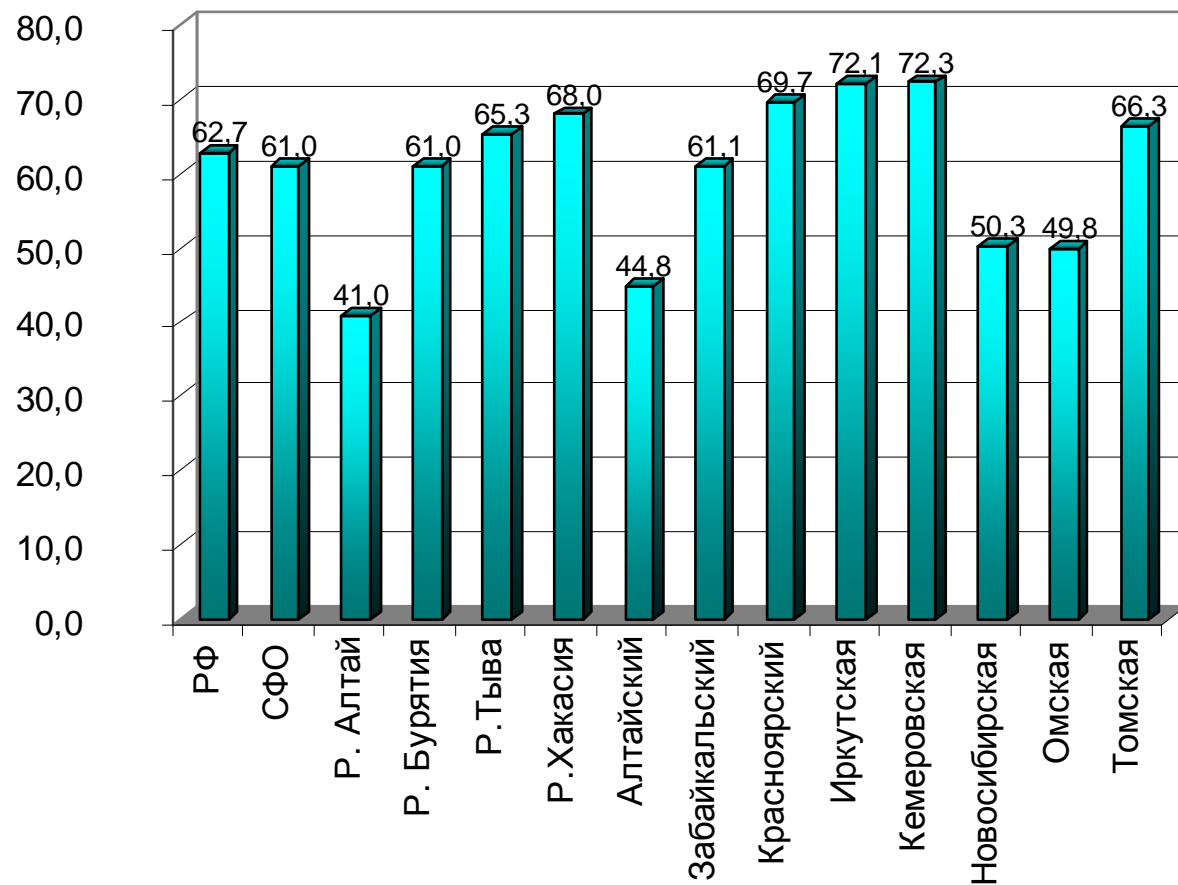

**Рис. 2.30 Показатель смертности населения СФО от болезней органов пищеварения в 2009 году (на 100000 населения)**

## РАЗДЕЛ III. ЗДОРОВЬЕ МАТЕРИ И РЕБЕНКА

### 3.1 СМЕРТНОСТЬ ДЕТЕЙ В ВОЗРАСТЕ ДО 1 ГОДА

**Таблица 3.1. Смертность детей в Российской Федерации в возрасте до года по причине смерти\***

Причина смерти	Городские поселения			Сельская местность			Городские поселения и сельская местность		
	2008	2009		2008	2009		2008	2009	
	на 10000 родившихся	на 10000 родившихся	число умерших (абс.ч.)	на 10000 родившихся	на 10000 родившихся	число умерших (абс.ч.)	на 10000 родившихся	на 10000 родившихся	число умерших (абс.ч.)
Некоторые инфекционные и паразитарные болезни	2,530	2,324	286	4,137	4,072	213	3,017	2,846	499
Новообразования	0,567	0,739	91	0,644	0,593	31	0,590	0,696	122
Болезни органов дыхания	4,425	4,241	522	9,816	8,048	421	6,057	5,378	943
Болезни органов пищеварения	0,321	0,333	41	0,664	0,822	43	0,425	0,479	84
Отдельные состояния, возникающие в перинатальный период	37,116	34,422	4237	44,162	42,190	2207	39,256	36,749	6444
Врожденные аномалии	20,796	20,351	2505	20,061	20,321	1063	20,578	20,348	3568
Внешние причины	4,670	4,566	562	8,723	8,507	445	5,897	5,743	1007
<b>ВСЕГО УМЕРШИХ</b>	<b>78,454</b>	<b>74,654</b>	<b>9189</b>	<b>100,755</b>	<b>97,150</b>	<b>5082</b>	<b>85,218</b>	<b>81,385</b>	<b>14271</b>

\* по данным Федеральной службы государственной статистики



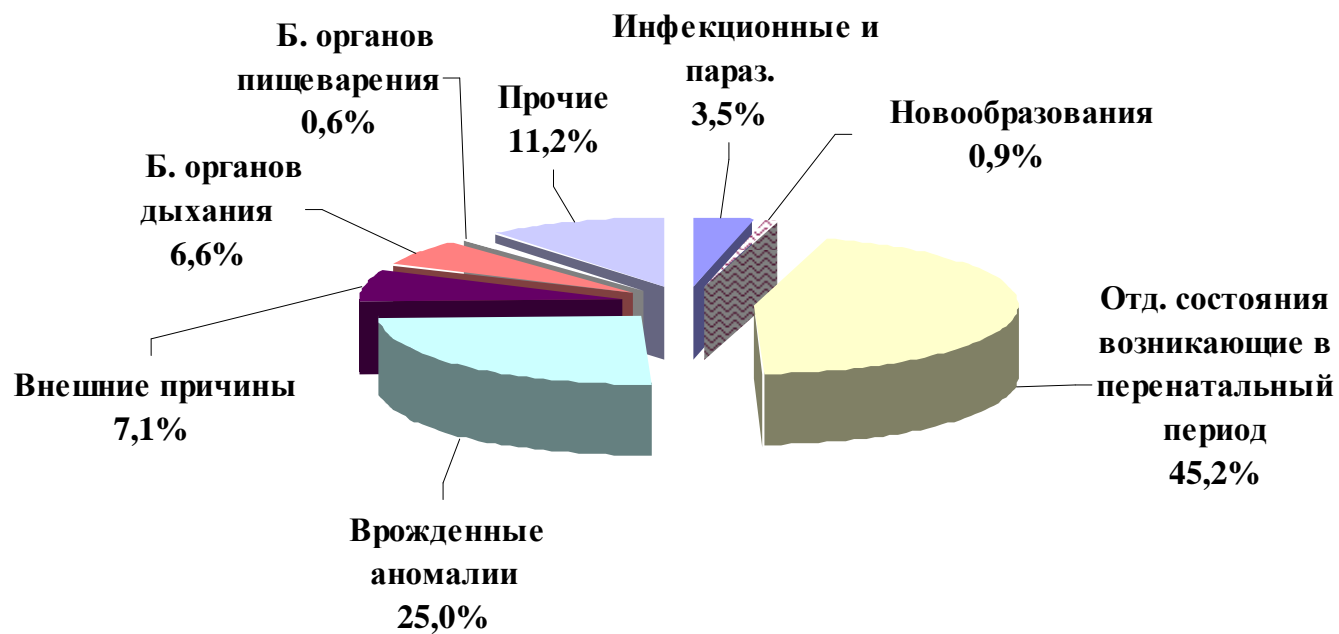

**Рис.3.1 Структура смертности детей в Российской Федерации в возрасте до года по причине смерти в 2009 г.**

**Таблица 3.2. Смертность детей в возрасте до 1 года по федеральным округам РФ\***

Территории	Число детей, умерших в возрасте до 1 года											
	Городские поселения				Сельская местность				Городские поселения и сельская местность			
	2008		2009		2008		2009		2008		2009	
	Абс. число	на 10000 родившихся	Абс. число	на 10000 родившихся	Абс. число	на 10000 родившихся	Абс. число	на 10000 родившихся	Абс. число	на 10000 родившихся	Абс. число	на 10000 родившихся
<b>Российская Федерация</b>	<b>9273</b>	<b>78,45</b>	<b>9189</b>	<b>74,654</b>	<b>5163</b>	<b>100,8</b>	<b>5082</b>	<b>97,150</b>	<b>14436</b>	<b>85,22</b>	<b>14271</b>	<b>81,4</b>
Центральный ФО	2201	71,65	2306	71,263	559	76,16	583	77,785	2760	72,52	2889	73,0
Северо-Западный ФО	729	63,07	723	58,876	229	82,99	203	73,518	958	66,90	926	62,0
Южный ФО	1712	105,42	1646	99,477	1652	109,09	1648	106,333	3364	107,20	3294	103,0
Приволжский ФО	1747	73,17	1662	67,232	1048	92,53	954	82,485	2795	79,41	2616	72,0
Уральский ФО	853	69,43	815	63,569	417	112,64	368	97,438	1270	79,48	1183	71,0
<b>Сибирский ФО</b>	<b>1440</b>	<b>81,19</b>	<b>1462</b>	<b>79,515</b>	<b>969</b>	<b>112,49</b>	<b>1024</b>	<b>115,812</b>	<b>2409</b>	<b>91,45</b>	<b>2486</b>	<b>91,0</b>
Дальневосточный ФО	591	102,21	575	96,255	289	122,37	302	127,199	880	108,11	877	105,0

\*по данным Федеральной службы государственной статистики

**Таблица 3.3. Смертность детей СФО в возрасте до 1 года по причине смерти\***

Причина смерти	Умерло детей в возрасте до 1 года								
	Городские поселения			Сельская местность			Городские поселения и сельская местность		
	2008	2009		2008	2009		2008	2009	
	на 10000 родившихся	на 10000 родившихся	Абс.ч.	на 10000 родившихся	на 10000 родившихся	Абс.ч.	на 10000 родившихся	на 10000 родившихся	Абс.ч.
Некоторые инфекционные и паразитарные болезни	3,890	2,991	55	6,965	7,691	68	4,89	4,517	123
Новообразования	0,620	0,870	16	0,929	0,339	3	0,721	0,698	19
Болезни органов дыхания	3,721	3,481	64	10,564	9,161	81	5,960	5,325	145
Болезни органов пищеварения	0,226	0,761	14	1,161	1,357	12	0,531	0,955	26
Отдельные состояния, возникающие в перинатальный период	35,633	32,741	602	41,906	44,900	999	37,696	36,691	999
Врожденные аномалии	19,790	20,123	370	20,779	22,393	198	20,120	20,861	568
Несчастные случаи, отравления	7,668	7,995	147	12,769	16,173	143	9,339	10,651	290
<b>ВСЕГО УМЕРШИХ</b>	<b>81,189</b>	<b>79,515</b>	<b>1462</b>	<b>112,485</b>	<b>115,812</b>	<b>1024</b>	<b>91,449</b>	<b>91,304</b>	<b>2486</b>

\* по данным Федеральной службы государственной статистики

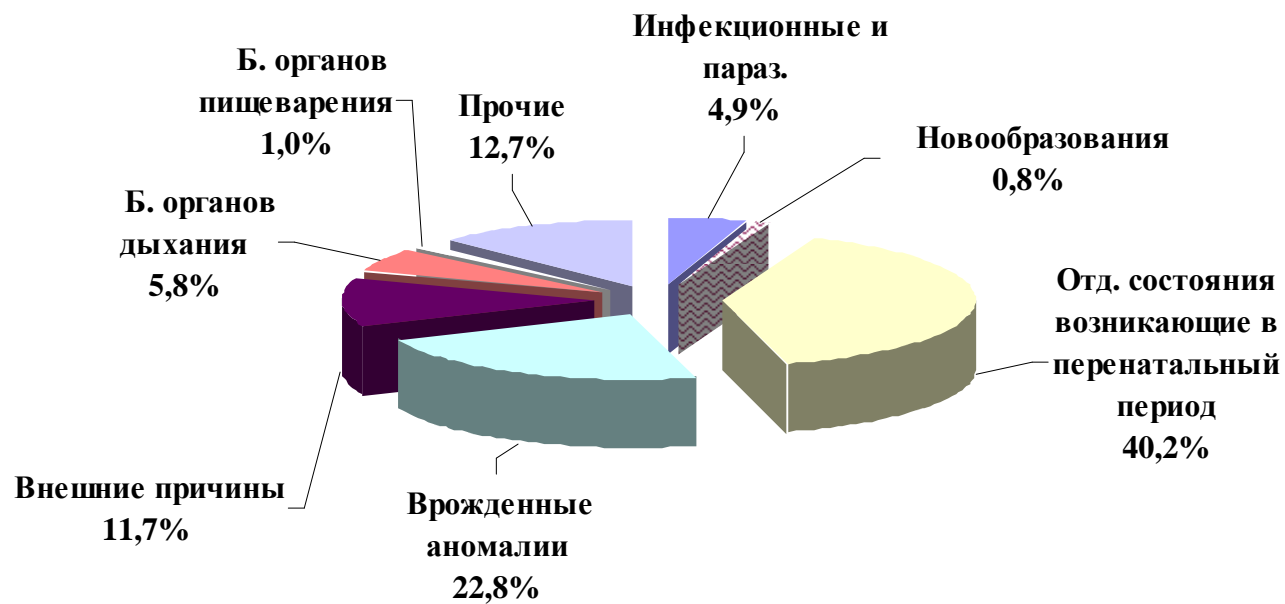

**Рис.3.2 Структура смертности детей в СФО в возрасте до года по причине смерти в 2009 г.**

**Таблица 3.4. Смертность детей в возрасте до 1 года по данным ФСГС\* и ТОУЗ\*\***

Территории	Умерло детей в возрасте до 1 года абс.ч.*			Умерло до 1 года на 1000 родившихся			
	Обоего пола			По данным ФСГС			По дан-ным ТОУЗ
	2007	2008	2009	2007	2008	2009	2009
Российская Федерация	14858	14436	14271	9,36	8,52	8,1	
<b>С Ф О</b>	2563	2409	2486	10,46	9,14	9,1	9,1
Республика Алтай	55	50	41	14,06	11,36	9,5	9,8
Республика Бурятия	173	139	150	11,39	8,63	9,0	8,7
Республика Тыва	118	103	131	16,31	13,24	16,1	15,6
Республика Хакасия	98	90	66	13,54	11,51	8,2	8,15
Алтайский край	284	276	277	10,17	9,10	9,0	8,7
Красноярский край	407	152	396	12,01	9,70	10,4	10,2
Иркутская область	365	353	383	10,73	9,35	10,1	10,0
Кемеровская область	318	344	314	9,43	8,66	8,4	8,5
Новосибирская область	255	313	290	8,59	7,77	8,5	8,6
Омская область	212	252	179	9,07	7,80	7,0	6,6
Томская область	137	193	142	11,14	10,91	10,4	10,4
Забайкальский край	141	144	117	8,55	8,69	6,6	6,4

\* - Федеральная служба государственной статистики

\*\* - ТОУЗ (территориальные органы управления здравоохранением)

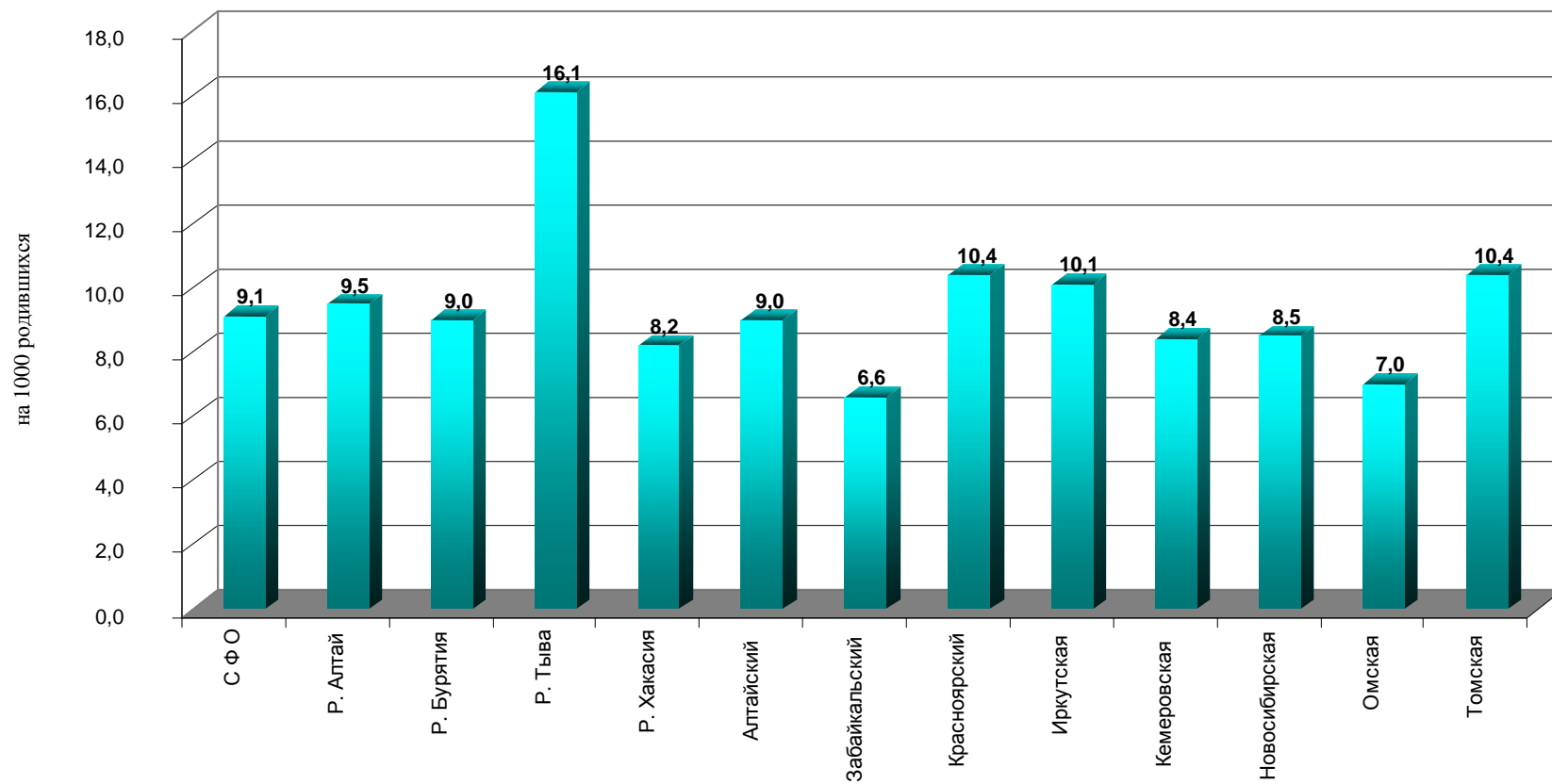

**Рис. 3.3 Показатель младенческой смертности по СФО за 2009 год  
(на 1000 родившихся)**

**Таблица 3.5. Смертность детей в возрасте до 1 года в 2001 – 2009 гг. (на 1000 родившихся)**

Территории/годы	2001	2002	2003	2004	2005	2006	2007	2008	2009
<b>Российская Федерация</b>	<b>14,7</b>	<b>15,5</b>	<b>12,4</b>	<b>11,6</b>	<b>10,97</b>	<b>10,22</b>	<b>9,35</b>	<b>8,52</b>	<b>8,1</b>
<b>С Ф О</b>	<b>17,0</b>	<b>20,2</b>	<b>15,8</b>	<b>12,9</b>	<b>12,26</b>	<b>11,40</b>	<b>10,46</b>	<b>9,14</b>	<b>9,1</b>
Республика Алтай	20,5	27,6	23,3	17,7	14,27	15,27	14,06	11,36	9,5
Республика Бурятия	18,9	26,6	14,3	13,7	12,79	12,48	11,39	8,63	9,0
Республика Тыва	28,4	28,9	27,6	20,4	19,28	15,11	16,31	13,24	16,1
Республика Хакасия	21,5	20,1	18,0	15,7	17,45	15,61	13,54	11,51	8,2
Алтайский край	13,6	15,7	11,4	12,5	11,54	11,15	10,17	9,10	9,0
Забайкальский край	21,1	26,2	16,0	13,1	10,261	10,22	8,55	8,69	6,6
Красноярский край	20,6	21,7	14,3	13,1	13,92	12,93	12,01	9,70	10,4
Иркутская область	16,9	20,4	13,7	12,6	12,49	11,76	10,73	9,35	10,1
Кемеровская область	15,2	22,9	11,9	11,8	11,69	10,31	9,43	8,66	8,4
Новосибирская область	14,8	14,5	11,8	12,1	10,84	9,61	8,59	7,77	8,5
Омская область	13,0	12,0	12,4	11,3	9,86	8,84	9,07	7,80	7,0
Томская область	16,6	16,3	17,2	13,8	13,32	13,82	11,13	10,91	10,4

\* по данным Федеральной службы государственной статистики

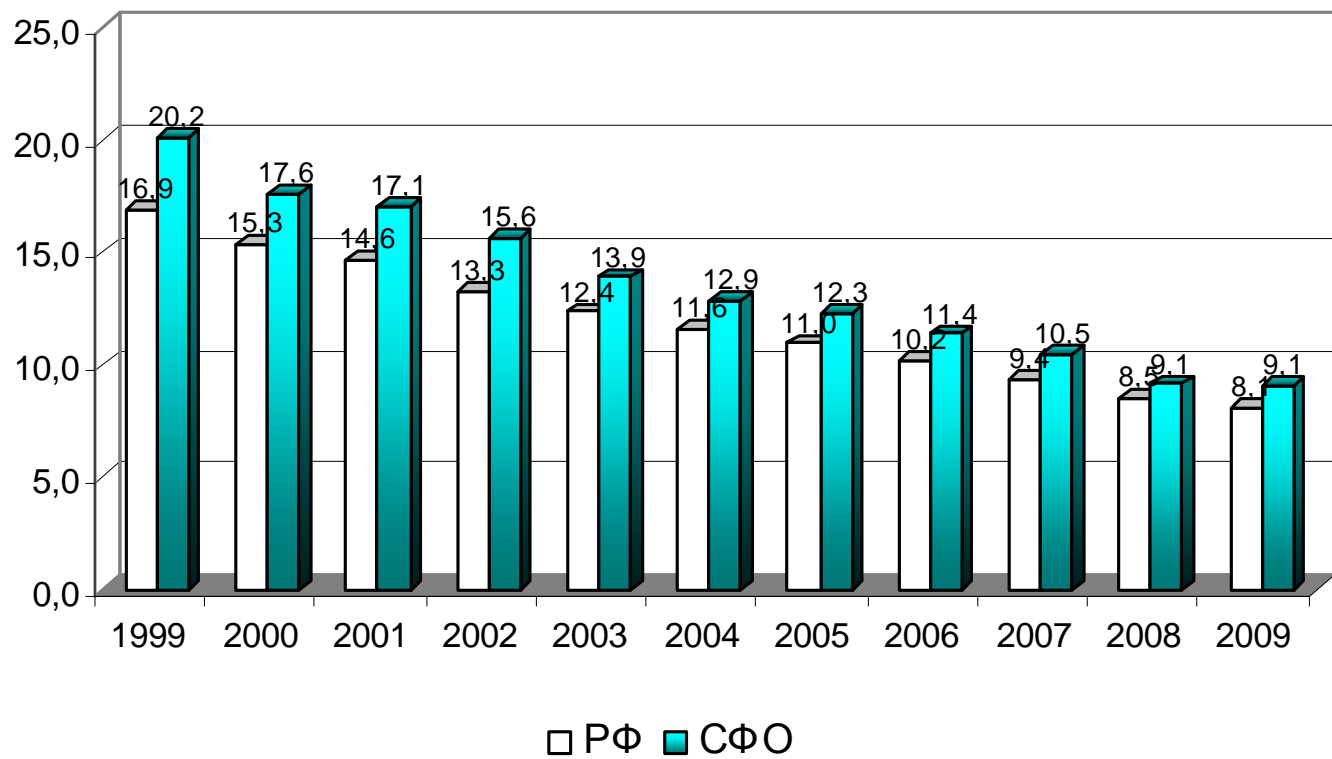

**Рис. 3.4** Динамика показателя младенческой смертности по Российской Федерации и Сибирскому федеральному округу (на 1000 родившихся)



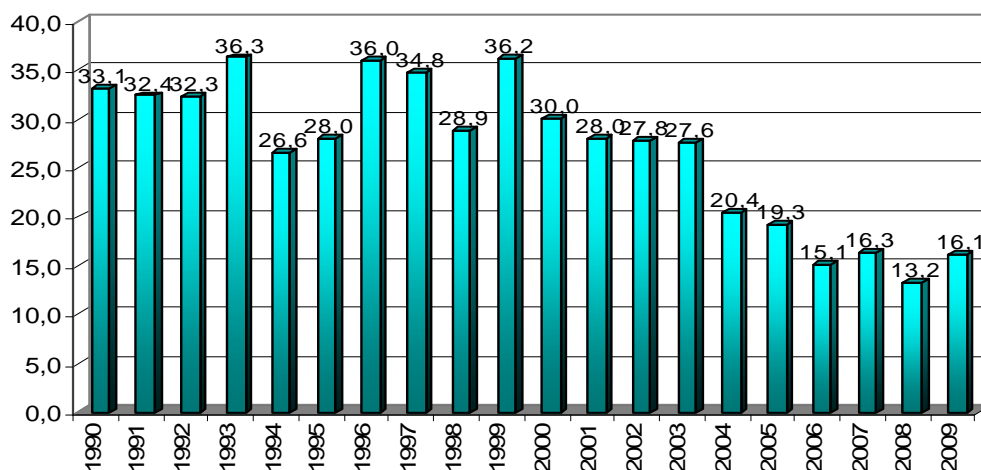

**Рис. 3.5** Динамика показателя младенческой смертности в Республике Тыва (на 1000 родившихся)

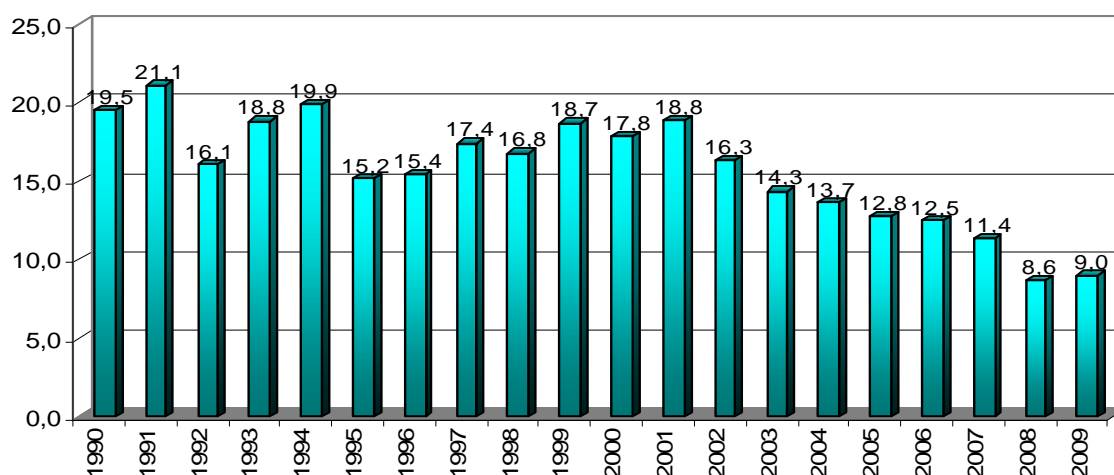

**Рис. 3.6** Динамика показателя младенческой смертности в Республике Бурятия (на 1000 родившихся)

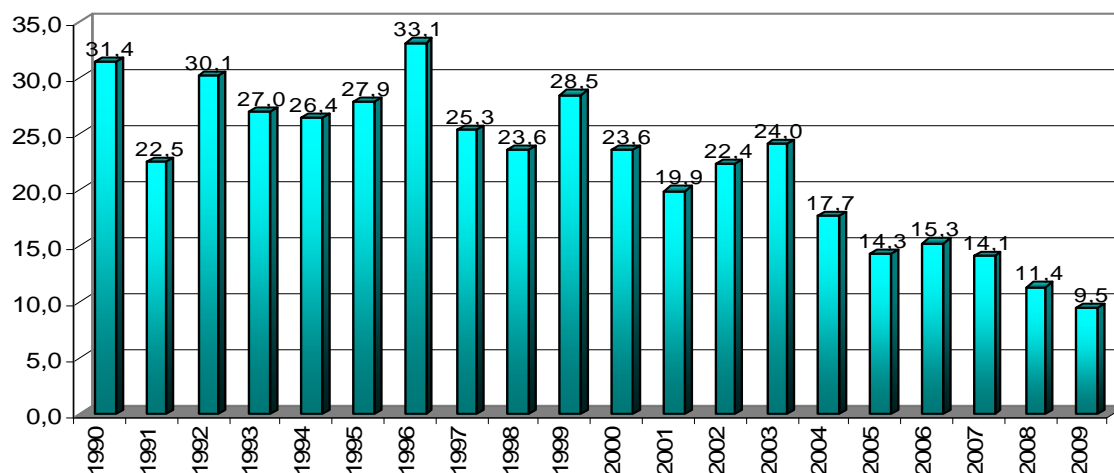

**Рис.3.7** Динамика показателя младенческой смертности в Республике Алтай (на 1000 родившихся)

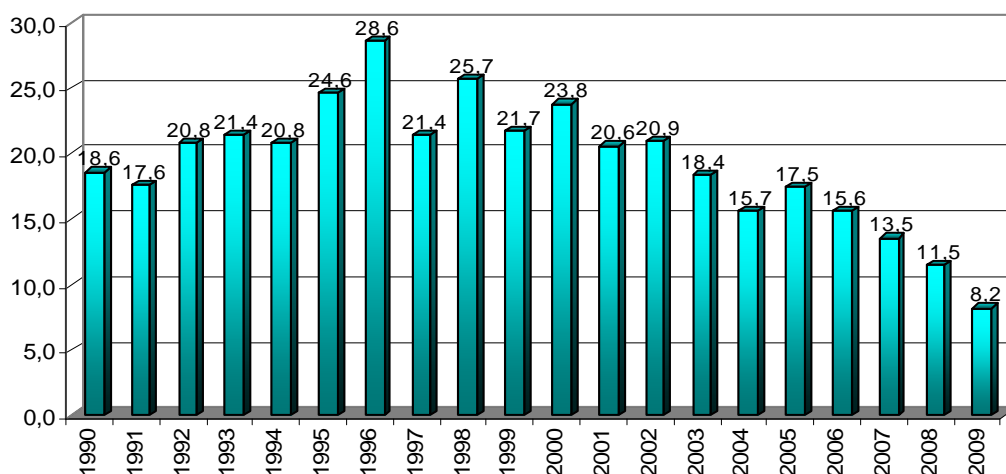

**Рис. 3.8** Динамика показателя младенческой смертности в Республике Хакасия (на 1000 родившихся)

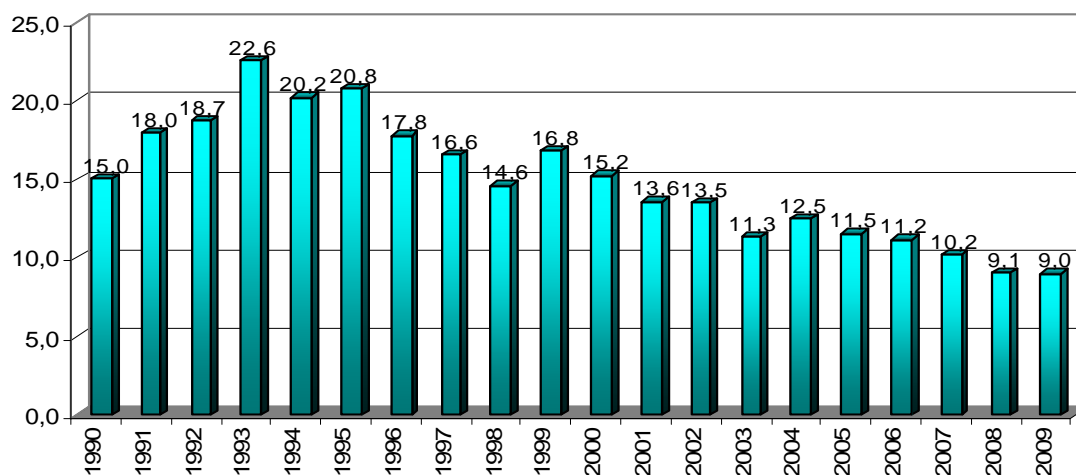

**Рис. 3.9** Динамика показателя младенческой смертности в Алтайский край (на 1000 родившихся)

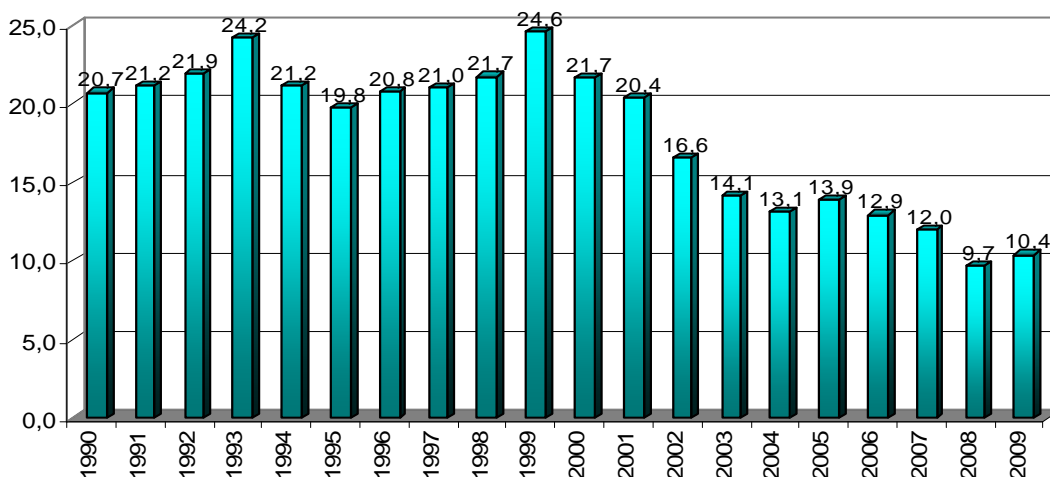

**Рис.3.10** Динамика показателя младенческой смертности в Красноярском крае (на 1000 родившихся)

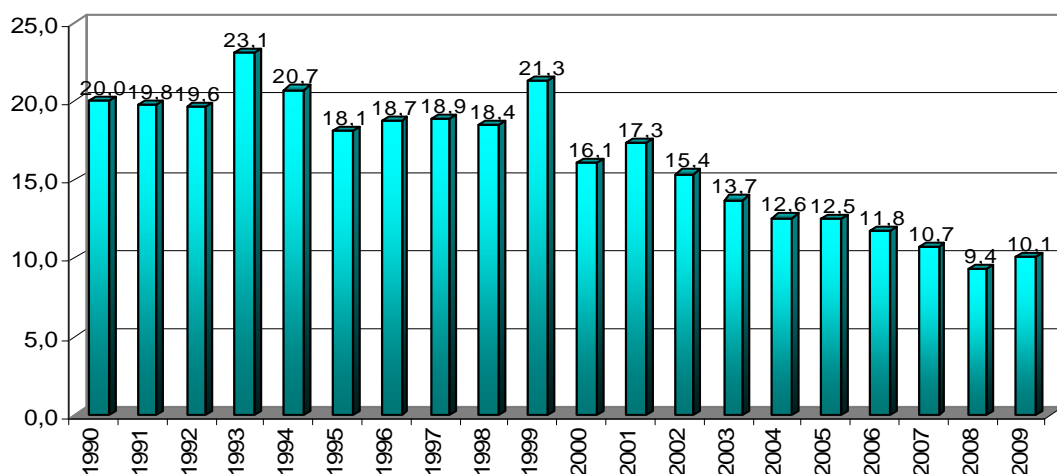

**Рис. 3.11** Динамика показателя младенческой смертности в Иркутской области (на 1000 родившихся)

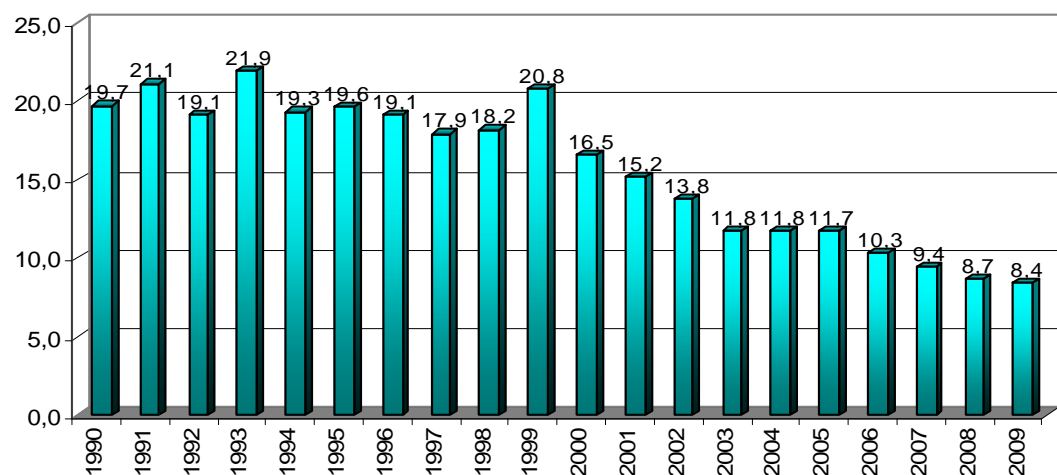

**Рис.3.12** Динамика показателя младенческой смертности в Кемеровской области (на 1000 родившихся)

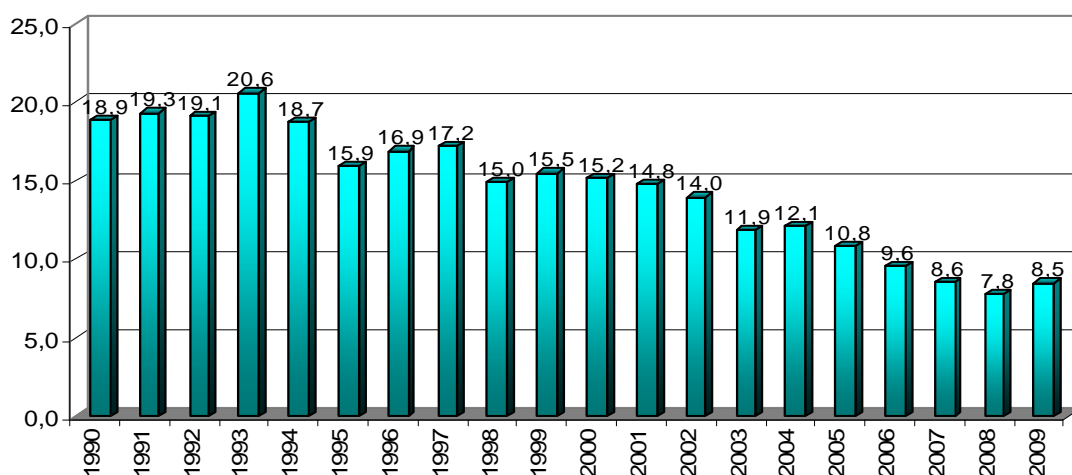

**Рис. 3.13** Динамика показателя младенческой смертности в Новосибирской области (на 1000 родившихся)

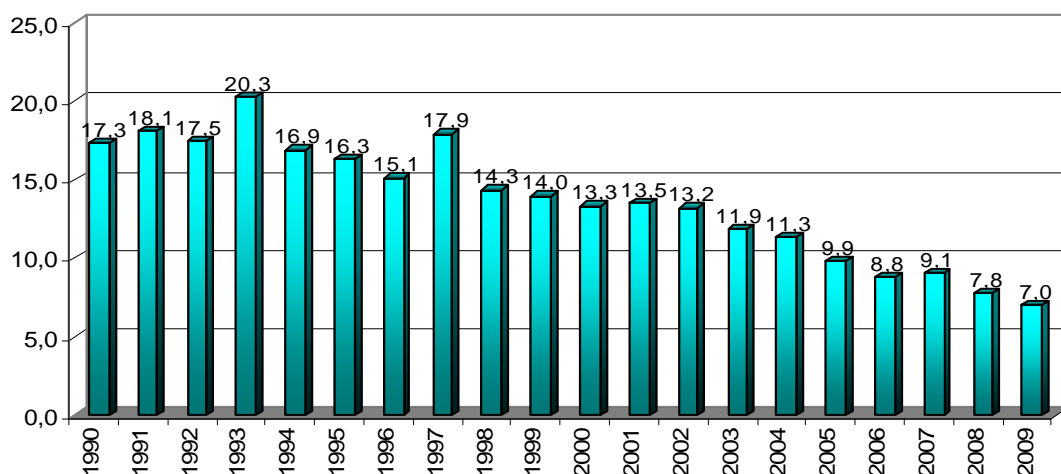

**Рис.3.14** Динамика показателя младенческой смертности в Омской области (на 1000 родившихся)

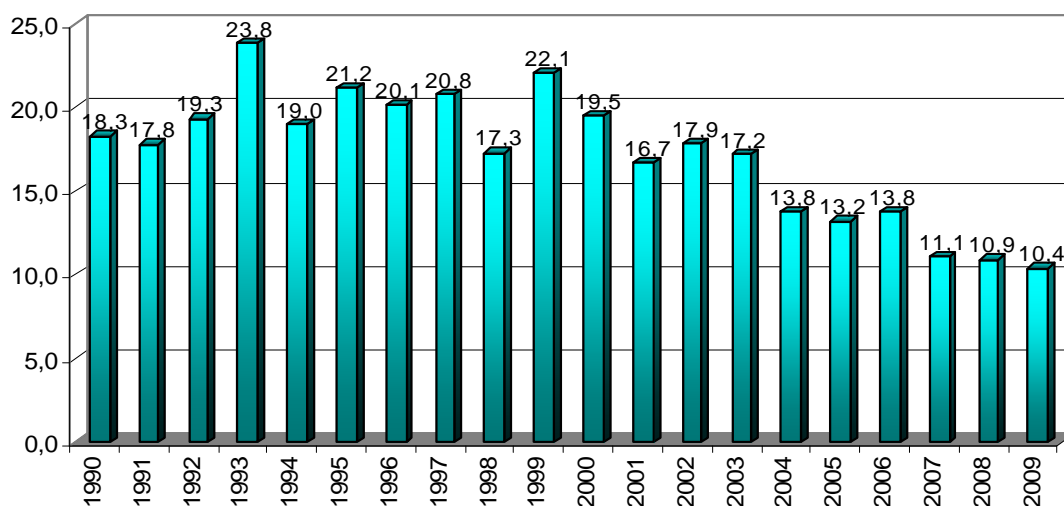

**Рис.3.15** Динамика показателя младенческой смертности в Томской области (на 1000 родившихся)

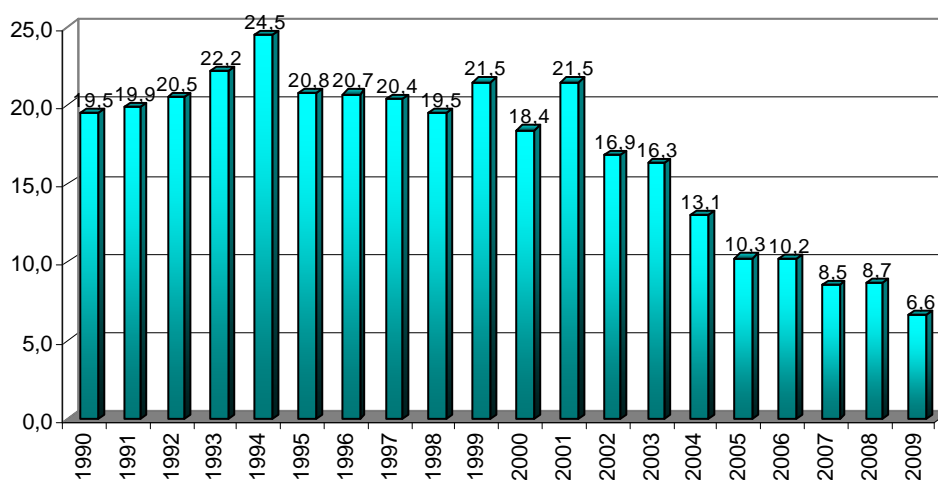

**Рис.3.15-1** Динамика показателя младенческой смертности в Забайкальском крае (на 1000 родившихся, до 2008 г. по Читинской области)

**Таблица 3.6. Перинатальная смертность и ее компоненты\***

Территории	Число мертворожденных (абс.ч.)		Умерло детей в возрасте 0 - 6 дней (абс.ч.)		Умерло в перинатальный период ( на 1000 родив. живыми + мертвыми)					
					Всего		в том числе			
			в возрасте 0-6 дней				мертво- рожденные			
	2008	2009	2008	2009	2008	2009	2008	2009	2008	2009
<b>Российская Федерация</b>	<b>8594</b>	<b>8380</b>	<b>5693</b>	<b>5458</b>	<b>8,30</b>	<b>7,81</b>	<b>3,31</b>	<b>3,08</b>	<b>4,99</b>	<b>4,73</b>
<b>С Ф О</b>	<b>1331</b>	<b>1302</b>	<b>806</b>	<b>808</b>	<b>7,95</b>	<b>7,68</b>	<b>3,00</b>	<b>2,94</b>	<b>4,95</b>	<b>4,74</b>
Республика Алтай	23	21	19	18	9,41	9,10	4,26	4,20	5,15	4,90
Республика Бурятия	68	68	46	41	6,94	6,49	2,80	2,44	4,14	4,05
Республика Тыва	24	19	28	28	6,59	5,69	3,55	3,39	3,04	2,30
Республика Хакасия	30	33	32	23	7,79	6,92	4,02	2,84	3,77	4,08
Алтайский край	132	142	107	133	7,75	8,85	3,47	4,28	4,28	4,57
Забайкальский край	123	93	51	38	9,75	7,31	2,86	2,12	6,89	5,19
Красноярский край	192	187	142	156	9,01	8,95	3,83	4,07	5,18	4,88
Иркутская область	196	171	67	86	6,97	6,72	1,78	2,25	5,19	4,47
Кемеровская область	190	214	89	82	7,56	7,83	2,41	2,17	5,15	5,66
Новосибирская область	116	134	86	89	6,09	6,49	2,59	2,59	3,50	3,90
Омская область	158	155	79	59	9,40	8,30	3,13	2,29	6,27	6,01
Томская область	79	65	60	55	10,38	8,69	4,48	3,98	5,90	4,71

\* - по данным Федеральной службы государственной статистики.

**Таблица 3.7. Перинатальная смертность и ее компоненты в 2006–2009 гг.\***  
(на 1000 родившихся живыми и мертвыми)

Территории	Перинатальная смертность											
	Всего				в том числе:							
					Ранняя неонатальная				Мертворождаемость			
	2006	2007	2008	2009	2006	2007	2008	2009	2006	2007	2008	2009
<b>Российская Федерация</b>	<b>9,6</b>	<b>9,07</b>	<b>8,30</b>	<b>7,81</b>	<b>4,2</b>	<b>3,75</b>	<b>3,31</b>	<b>3,08</b>	<b>5,3</b>	<b>5,32</b>	<b>4,99</b>	<b>4,73</b>
<b>С Ф О</b>	<b>9,3</b>	<b>9,0</b>	<b>7,95</b>	<b>7,68</b>	<b>4,2</b>	<b>3,7</b>	<b>3,00</b>	<b>2,94</b>	<b>5,2</b>	<b>5,2</b>	<b>4,95</b>	<b>4,74</b>
Республика Алтай	10,3	9,8	9,41	9,10	6,5	5,9	4,26	4,20	3,8	3,9	5,15	4,90
Республика Бурятия	8,0	7,8	6,94	6,49	3,6	3,2	2,80	2,44	4,4	4,6	4,14	4,05
Республика Тыва	9,4	8,8	6,59	5,69	5,1	4,7	3,55	3,39	4,4	4,0	3,04	2,30
Республика Хакасия	11,2	11,3	7,79	6,92	6,0	5,7	4,02	2,84	5,2	5,7	3,77	4,08
Алтайский край	9,5	8,5	7,75	8,85	4,7	4,1	3,47	4,28	4,8	4,4	4,28	4,57
Забайкальский край	8,3	9,7	9,75	7,31	3,6	3,4	2,86	2,12	4,7	6,3	6,89	5,19
Красноярский край	11,2	9,7	9,01	8,95	5,2	4,3	3,83	4,07	6,0	5,4	5,18	4,88
Иркутская область	9,1	8,3	6,97	6,72	3,5	3,0	1,78	2,25	5,5	5,3	5,19	4,47
Кемеровская область	8,9	9,2	7,56	7,83	3,6	3,2	2,41	2,17	5,4	6,1	5,15	5,66
Новосибирская область	7,0	7,0	6,09	6,49	3,1	3,4	2,59	2,59	3,9	3,6	3,50	3,90
Омская область	9,8	10,3	9,40	8,30	3,3	3,4	3,13	2,29	6,5	6,9	6,27	6,01
Томская область	13,0	10,7	10,38	8,69	7,3	5,0	4,48	3,98	5,7	5,7	5,90	4,71

\*- по данным Федеральной службы государственной статистики

**Таблица 3.8. Перинатальная смертность по основным причинам смерти в 2009 гг.\***  
(на 1 000 родившихся живыми и мертвыми)

Территории	Врожденные аномалии	Отдельные состояния, возникающие в перинатальном периоде		
		Всего	В том числе:	
			Дыхательные нарушения	Инфекционные болезни
<b>С Ф О</b>	<b>0,79</b>	<b>7,92</b>	<b>1,67</b>	<b>0,86</b>
Республика Алтай	2,45	7,09	1,47	0,00
Республика Бурятия	0,68	5,37	0,68	0,12
Республика Тыва	0,49	7,62	2,70	1,47
Республика Хакасия	0,99	5,4	0,86	0,00
Алтайский край	0,90	8,38	2,28	1,32
Забайкальский край	1,56	7,20	0,63	0,92
Красноярский край	0,75	10,92	3,15	2,12
Иркутская область	0,5	6,80	1,2	0,63
Кемеровская область	0,51	7,63	1,24	0,16
Новосибирская область	0,44	7,29	2,04	0,88
Омская область	1,00	7,87	1,07	0,81
Томская область	0,80	10,64	1,68	0,32

\* - по данным органов управления здравоохранения субъектов РФ

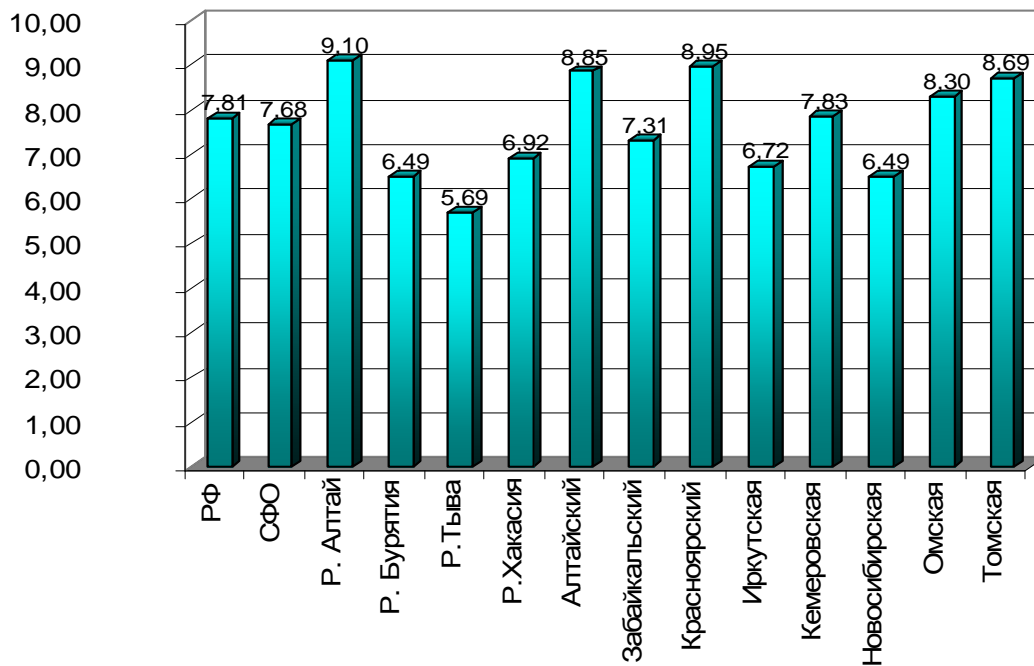

**Рис. 3.16 Коэффициент перинатальной смертности (на 1000 родившихся живыми и мертвыми)**

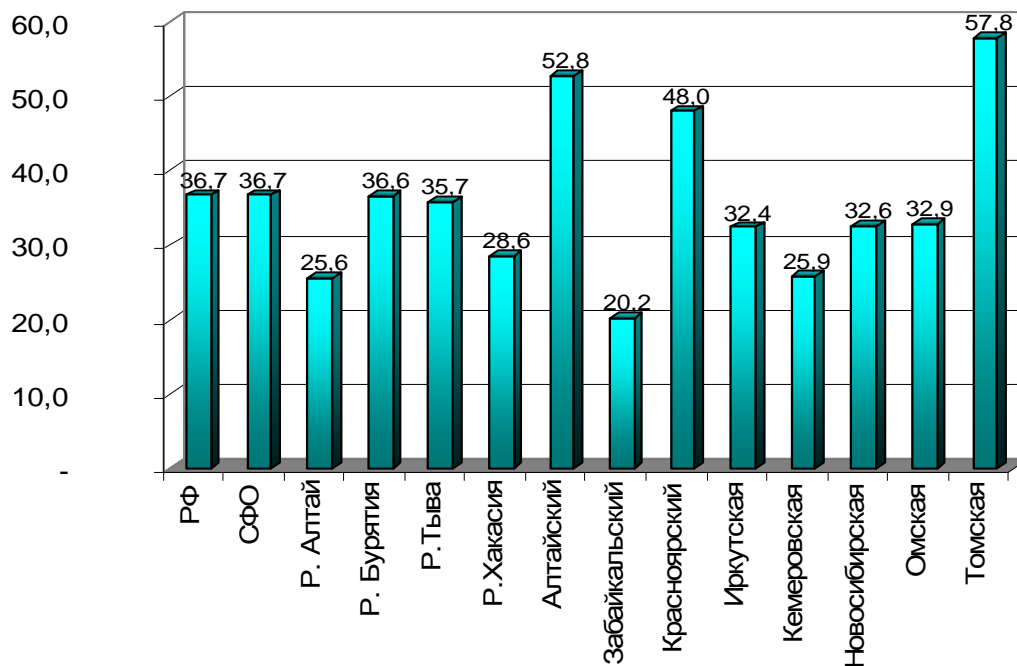

**Рис. 3.17 Смертность до 1 года от отдельных состояний, возникающих в перинатальном периоде**





Рис. 3.18 Смертность до 1 года от врожденных аномалий



Рис. 3.19 Мертворожденные (на 1000 родившихся живыми и мертвыми)

**Таблица 3.9. Перинатальная смертность в зависимости от массы тела новорожденных в 2009 г.**

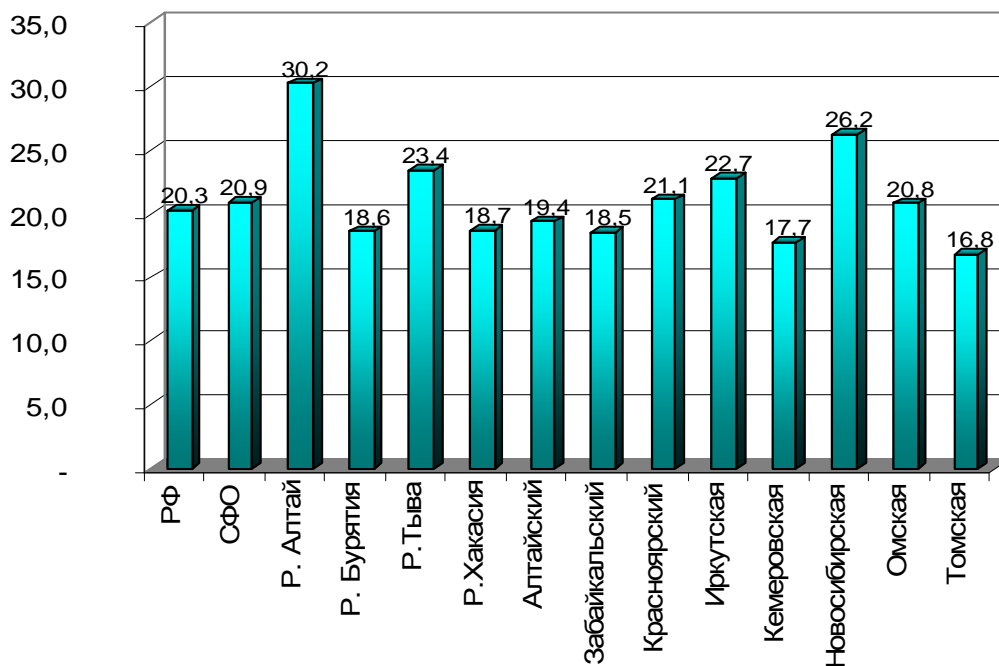
Территории	Новорожденные с массой тела до 1 000 гр	Новорожденные с массой тела 1 000 гр. и более
<b>С Ф О</b>	1,60	7,15
Республика Алтай	0,98	8,51
Республика Бурятия	0,00	6,08
Республика Тыва	2,09	5,94
Республика Хакасия	0,00	6,33
Алтайский край	1,45	7,78
Красноярский край	4,36	7,34
Иркутская область	1,04	6,67
Кемеровская область	0,83	7,49
Новосибирская область	1,34	6,36
Омская область	1,23	7,63
Томская область	2,48	8,87
Забайкальский край	1,61	7,20

• - по данным органов управления здравоохранения субъектов

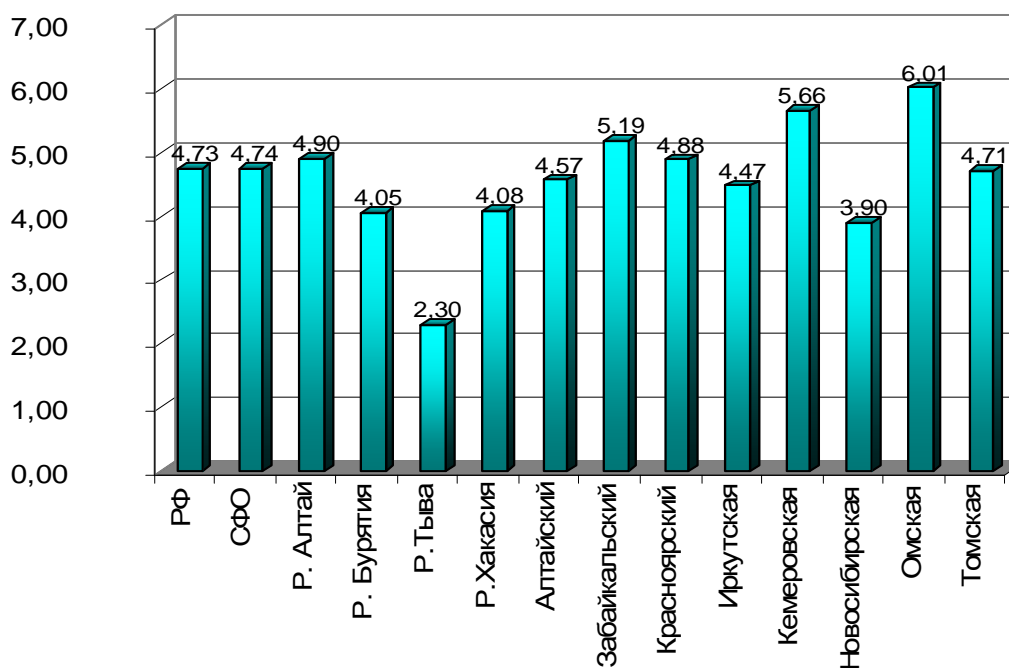
**Таблица 3.10. Мертворождаемость по основным причинам в 2009 гг.  
(на 1000 родившихся живыми и мертвыми)**

Территории	Болезни перинатального периода	Врожденные anomalies
<b>С Ф О</b>	4,45	0,29
Республика Алтай	4,65	0,24
Республика Бурятия	3,58	0,31
Республика Тыва	2,83	0,12
Республика Хакасия	3,81	0,37
Алтайский край	3,89	0,35
Красноярский край	4,52	0,28
Иркутская область	4,30	0,21
Кемеровская область	5,37	0,16
Новосибирская область	3,97	0,09
Омская область	5,37	0,50
Томская область	5,36	0,24
Забайкальский край	4,44	0,75

\* - по данным органов управления здравоохранения субъектов РФ

**Таблица 3.11. Неонатальная смертность в 2004 – 2009 г.г. \***  
(на 1000 родившихся живыми)

Территории	2004	2005	2006	2007	2009
<b>С Ф О</b>	<b>6,05</b>	<b>5,38</b>	<b>4,96</b>	<b>4,62</b>	<b>4,57</b>
Республика Алтай	9,73	5,60	6,11	5,63	5,1
Республика Бурятия	4,83	4,20	3,74	3,82	4,1
Республика Тыва	9,61	8,04	7,19	7,94	6,1
Республика Хакасия	6,34	6,56	4,33	5,29	4,8
Алтайский край	6,51	5,35	5,43	5,04	5,5
Красноярский край	6,13	5,68	5,22	4,75	5,6
Иркутская область	5,96	5,30	5,62	4,87	3,7
Кемеровская область	3,91	5,04	3,88	4,11	3,4
Новосибирская область	5,33	4,51	3,82	3,35	3,3
Омская область	6,51	5,12	4,20	4,07	3,1
Томская область	8,25	7,69	7,72	5,62	6,1
Забайкальский край	7,21	5,39	5,85	5,15	3,1

\* - по данным органов управления здравоохранения субъектов РФ

**Таблица 3.12. Неонатальная смертность по основным причинам в 2009\* г.**  
(на 1000 родившихся живыми)

Территории	Болезни перинатального периода	Врожденные аномалии
<b>С Ф О</b>	<b>3,48</b>	<b>0,51</b>
Республика Алтай	2,46	2,21
Республика Бурятия	1,80	0,37
Республика Тыва	4,81	0,37
Республика Хакасия	1,61	0,6
Алтайский край	4,51	0,55
Красноярский край	6,42	0,48
Иркутская область	2,51	0,52
Кемеровская область	2,27	0,35
Новосибирская область	3,34	0,35
Омская область	2,51	0,50
Томская область	5,31	0,56
Забайкальский край	2,78	0,81

\* - по данным органов управления здравоохранения субъектов РФ

**Таблица 3.13. Неонатальная смертность новорожденных с массой тела до 1000 гр. и ее компоненты в 2009\* г.**  
( на 1000 родившихся живыми)

Территории	Всего	в том числе: Ранняя (0-6 суток)
<b>СФО</b>	<b>532,94</b>	<b>532,94</b>
Республика Алтай	500,00	500,00
Республика Бурятия	71,43	71,43
Республика Тыва	629,63	629,63
Республика Хакасия	111,11	111,11
Алтайский край	616,44	616,44
Красноярский край	716,89	716,89
Иркутская область	433,07	433,07
Кемеровская область	347,37	347,37
Новосибирская область	401,71	401,71
Омская область	524,59	524,59
Томская область	578,95	578,95
Забайкальский край	651,16	651,16

\* - по данным органов управления здравоохранения субъектов РФ

**Таблица 3.14. Неонатальная смертность новорожденных с массой тела 1000 гр. и более и ее компоненты в 2009\* г.**  
( на 1000 родившихся живыми)

Территории	Всего	в том числе: Ранняя (0-6 суток)	Поздняя (7-28 суток)
<b>СФО</b>	<b>2,65</b>	<b>2,44</b>	<b>0,20</b>
Республика Алтай	3,69	3,69	0,00
Республика Бурятия	2,79	2,23	0,56
Республика Тыва	3,08	3,08	0,00
Республика Хакасия	2,35	2,8	0,2
Алтайский край	3,90	3,61	0,29
Красноярский край	2,64	2,64	0,00
Иркутская область	2,57	2,09	0,47
Кемеровская область	2,05	1,94	0,11
Новосибирская область	2,55	2,34	0,21
Омская область	1,78	1,78	0,00
Томская область	3,70	3,38	0,32
Забайкальский край	2,14	2,03	0,12

\* - по данным органов управления здравоохранения субъектов РФ

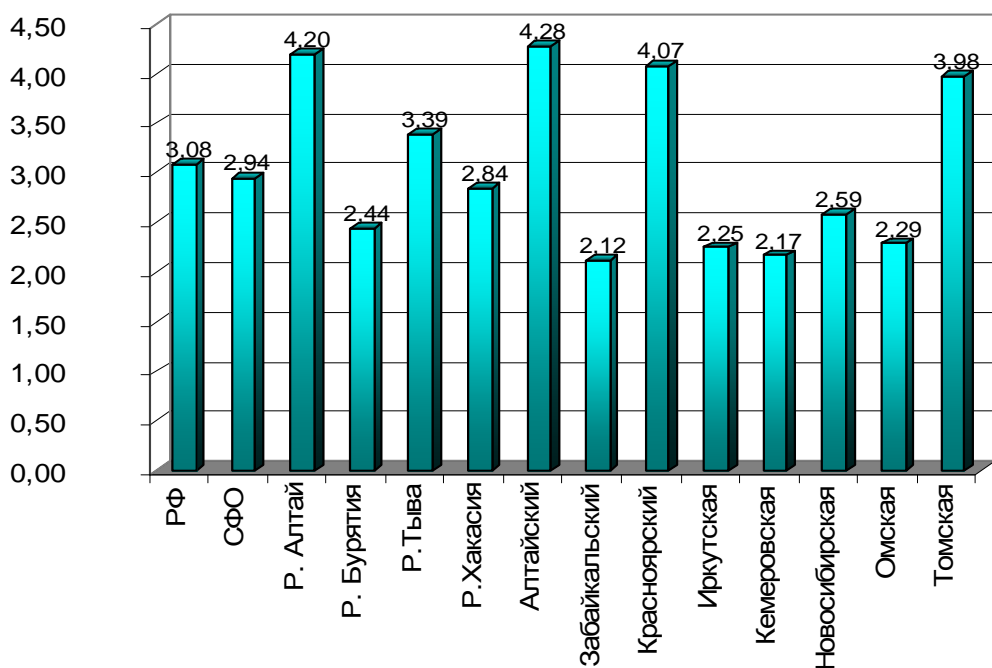

**Рис. 3.20 Коэффициент неонатальной смертности (на 1000 родившихся живыми и мертвыми, умершие в возрасте до 7 дней)**

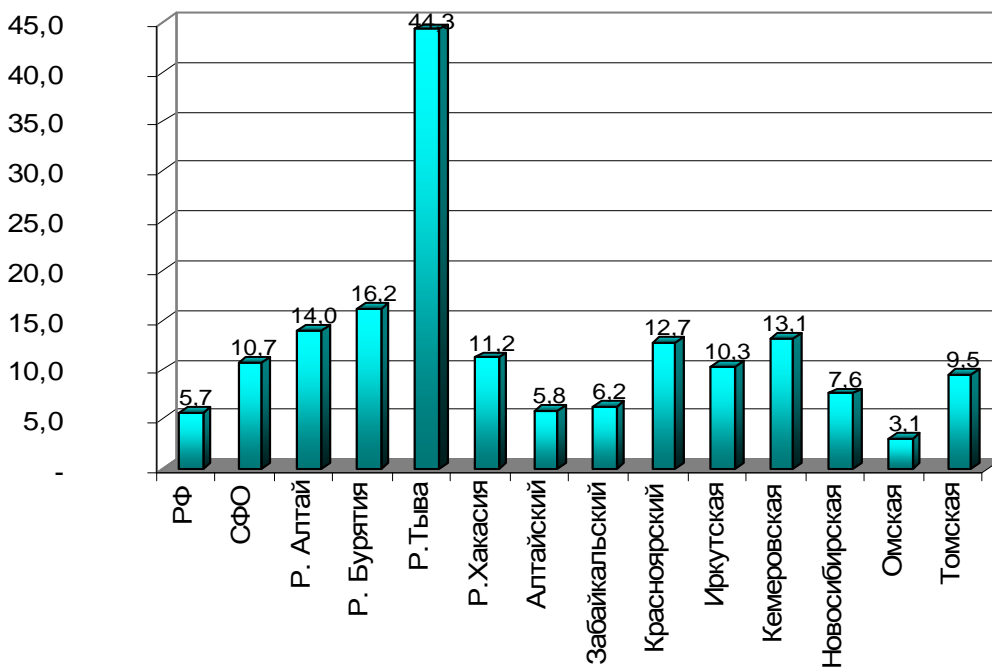

**Рис. 3.21 Смертность до 1 года от внешних причин (на 1000 родившихся)**



Рис. 3.22 Смертность до 1 года от болезней органов дыхания (на 1000 родившихся)



Рис. 3.23 Структура причин смертности новорожденных в СФО в 2009 г (на 100 новорожденных)

**Таблица 3.15. Структура причин смертности новорожденных  
в зависимости от доношенности (на 100 новорожденных)**

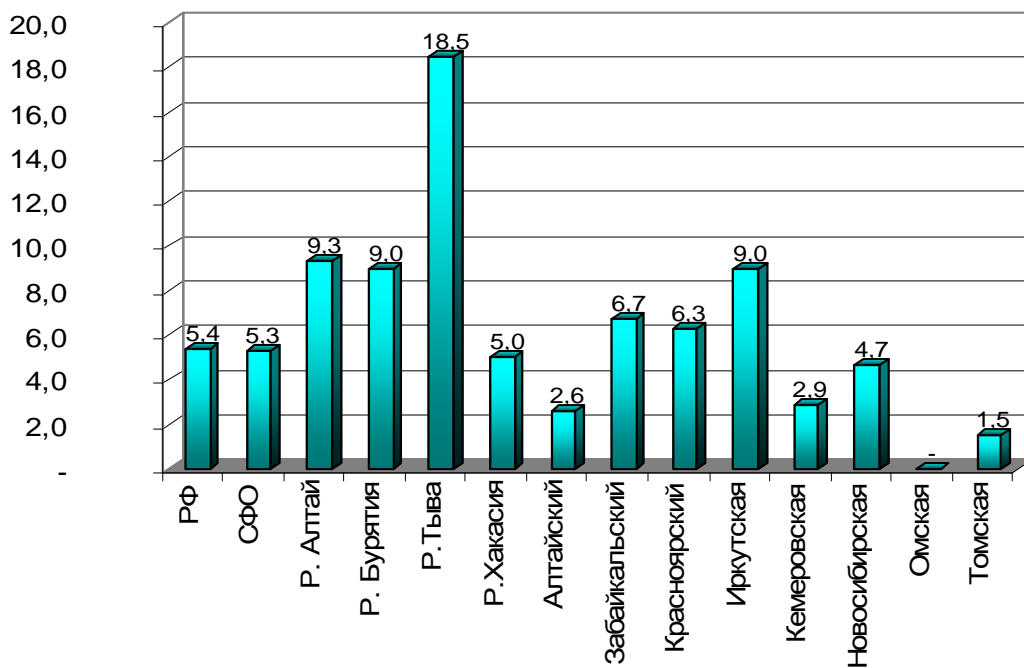
<i>Нозологии</i>	<i>N Строки</i>	<i>Всего</i>	<i>Недоно- шенные</i>	<i>Доношен- ные</i>
<b>Всего</b>	<b>1</b>	<b>100</b>	<b>100</b>	<b>100</b>
Острые респираторные инфекции верхних дыхательных путей, грипп	2	0,0	0,0	0,0
Инфекции кожи и подкожной клетчатки	3	0,0	0,0	0,0
<b>Отдельные состояния, возникающие в перинатальном периоде:</b>	<b>4</b>	<b>78,42</b>	<b>82,11</b>	<b>74,41</b>
из них: замедление роста и недостаточность питания	4.1.	0,54	0,66	0,29
Родовая травма – всего	4.2.	8,09	3,96	9,71
в т. ч.: разрыв внутрочерепных тканей и кровоизлияние вследствие родовой травмы	4.2.1.	73,33	83,33	69,70
Внутриутробная гипоксия, асфиксия при родах	4.3.	15,47	12,21	13,04
Дыхательные нарушения, характерные для перинат. периода – всего	4.4.	43,71	46,20	40,71
в т. ч.: дыхательное расстройство у новорожденного (дистрессе)	4.4.1.	50,62	72,14	21,36
Врожденная пневмония	4.4.2.	29,22	18,57	43,69
Неонатальный аспирационный синдром	4.4.3.	11,52	3,57	22,33
Неонатальная аспирационная пневмония	4.4.4.	4,94	1,43	9,71
Инфекционные болезни, специфичные для перинатального периода – всего	4.5.	18,88	19,80	17,79
в т. ч. бактериальный сепсис новорожденного	4.5.1.	16,19	21,67	8,89
Перинатальные гематологические нарушения	4.6.	1,08	0,33	1,98
Гемолитическая болезнь плода и новорожденного, водянка плода....	4.7.	1,26	1,65	0,79
Неонатальная желтуха	4.8.	0,0	0,0	0,0
<b>Врожденные аномалии, деформации и хромосомные нарушения</b>	<b>5</b>	<b>19,46</b>	<b>15,72</b>	<b>23,53</b>
<b>Прочие болезни</b>	<b>6</b>	<b>2,12</b>	<b>2,17</b>	<b>2,06</b>

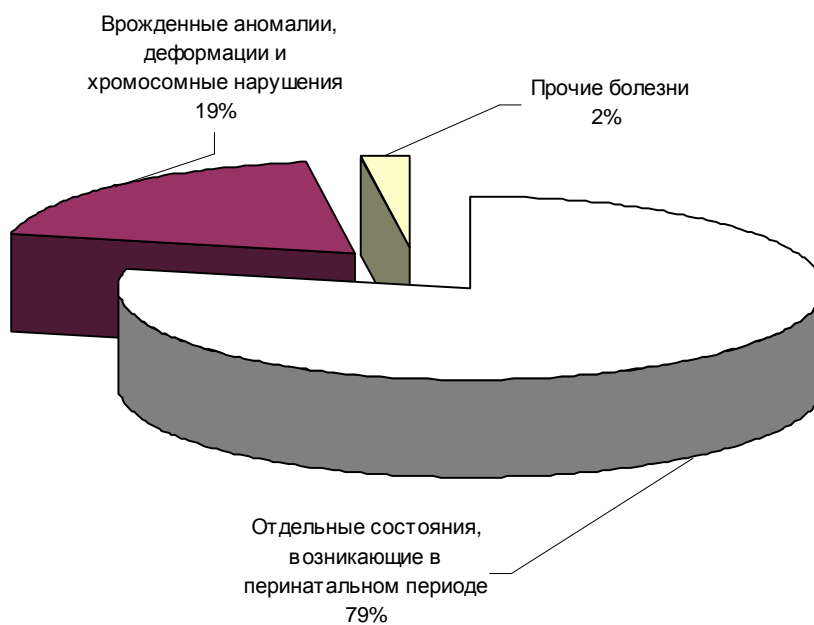
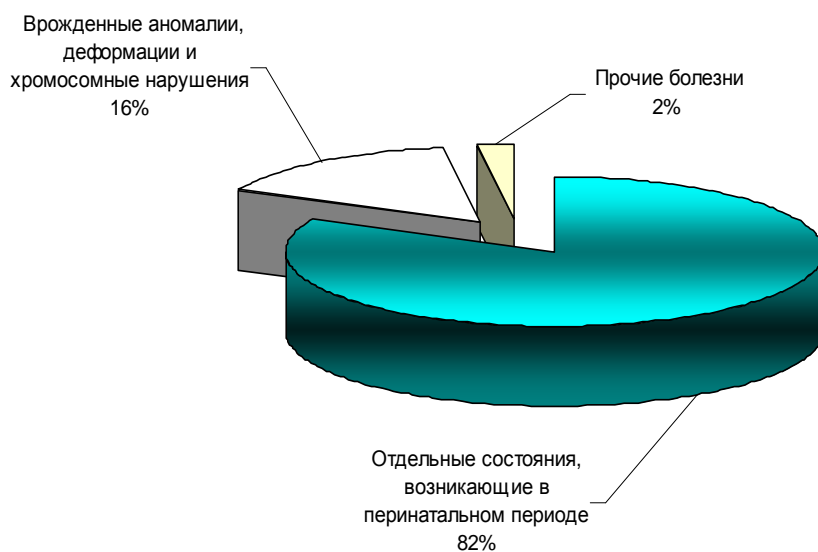

**Рис. 3.24 Структура причин смертности новорожденных в СФО в 2009 г в зависимости от доношенности (недоношенные на 100 новорожденных)**

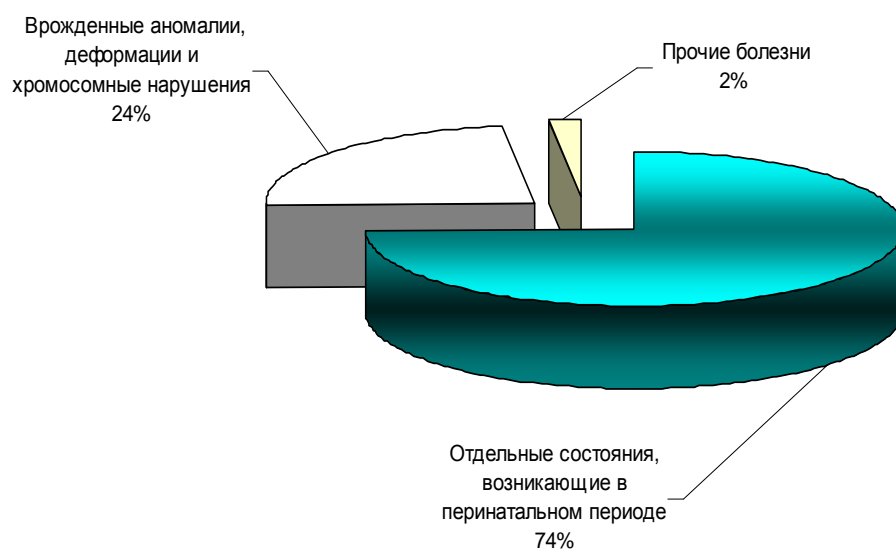

**Рис. 3.25 Структура причин смертности новорожденных в СФО в 2009 г в зависимости от доношенности (доношенные на 100 новорожденных)**



### 3.2. ЗАБОЛЕВАЕМОСТЬ ДЕТСКОГО НАСЕЛЕНИЯ

#### Заболеваемость новорожденных

Таблица 3.16. Зарегистрировано больных новорожденных по группам болезней и отдельным нозологическим формам (на 1000 родившихся в 2009 г.)

Территории	Всего заболеваний	Родилось больными и заболело	Отдельные состояния, возникающие в перинатальном периоде					Врожденные аномалии
			Всего	в том числе:				
				Замедление роста и недостаточ. питания	Родовая травма	Внутриутробная гипоксия и асфиксия	Неонатальн. желтуха	
<b>С Ф О</b>	<b>631,5</b>	<b>421,2</b>	<b>581,8</b>	<b>107,6</b>	<b>30,8</b>	<b>86,0</b>	<b>80,9</b>	<b>33,2</b>
Республика Алтай	348,6	237,2	299,4	34,2	26,8	65,4	82,8	28,3
Республика Бурятия	560,7	422,1	533,4	87,0	32,1	143,5	52,2	24,8
Республика Тыва	377,1	344,8	358,1	51,8	11,5	211,6	36,7	11,9
Республика Хакасия	494,5	367,7	435,4	148,2	39,4	41,1	36,9	49,3
Алтайский край	845,1	502,2	771,5	105,3	4,1	49,0	142,6	41,7
Красноярский край	614,9	425,9	560,5	141,7	47,2	76,3	65,2	29,4
Иркутская область	440,0	292,9	383,6	86,3	24,5	58,3	59,3	29,5
Кемеровская область	727,7	510,2	656,7	145,9	25,0	128,2	46,6	54,3
Новосибирская область	832,6	530,1	792,7	109,6	31,9	93,9	141,7	36,6
Омская область	450,6	325,4	428,4	64,6	25,7	43,5	86,6	18,6
Томская область	404,4	298,0	369,9	113,1	31,9	50,0	44,4	19,0
Забайкальский край	828,0	508,2	791,7	107,1	80,5	128,2	88,9	24,9

### Заболееваемость детей первого года жизни

**Таблица 3.17. Зарегистрировано больных детей первого года жизни по классам, группам болезней и отдельным нозологическим формам (на 1000 детей соответствующего возраста)**

Нозологические формы	Заболееваемость				
	2005	2006	2007	2008	2009
<b>Всего</b>	2748,3	2730,2	2658,5	2665,2	2769,6
Некоторые инфекционные и паразитарные болезни	92,7	86,5	85,4	81,4	83,2
Кишечные инфекции	59,2	54,2	55,4	53,4	56,7
Болезни крови, кроветворных органов и отдельные нарушения, вовлекающие иммунный механизм	134,4	125,1	125,7	126,1	120,9
Анемия	132,2	121,3	122,9	123,3	118,9
Болезни эндокринной системы, расстройства питания и нарушения обмена веществ	107,5	103,4	91,4	89,9	84,8
Врожденный гипотиреоз	0,3	0,3	0,2	0,3	0,275
Рахит	57,3	53,3	44,8	41,0	38,3
Фенилкетонурия	0,2	0,2	0,1	0,2	0,22
Болезни нервной системы	112,5	142,4	149,8	166,5	164,7
Детский церебральный паралич	1,1	1,1	0,8	1,1	0,960
Болезни глаза и его придаточного аппарата	80,1	77,2	77,9	83,2	79,76
Болезни уха и сосцевидного отростка	53,5	48,6	52,5	43,0	45,61
Кондуктивная и нейросенсорная потеря слуха, другая потеря слуха	0,4	0,3	0,3	0,4	0,60
Болезни органов дыхания	1111,5	1094,8	1088,7	1058,6	1177,6
Острые инфекции верхних дыхательных путей, грипп, пневмония	999,9	989,4	988,4	968,0	1058,3
Болезни органов пищеварения	136,7	147,4	149,0	165,5	167,4
Болезни мочеполовой системы	47,6	50,6	51,2	57,1	62,2
Отдельные состояния, возникающие в перинатальном периоде	654,6	624,6	561,4	534,2	532,2
Врожденные аномалии, деформации и хромосомные нарушения	50,3	53,2	58,3	70,7	66,06
Травмы, отравления и некоторые другие последствия воздействия внешних причин	15,1	15,4	12,6	14,1	28,51
Прочие болезни	151,9	161,1	154,6	174,9	156,6



Рис. 3.26 Всего заболеваний у новорожденных (на 1 000 родившихся)



Рис. 3.27. Структура заболеваемости детей первого года жизни в СФО по классам болезней в 2009 году

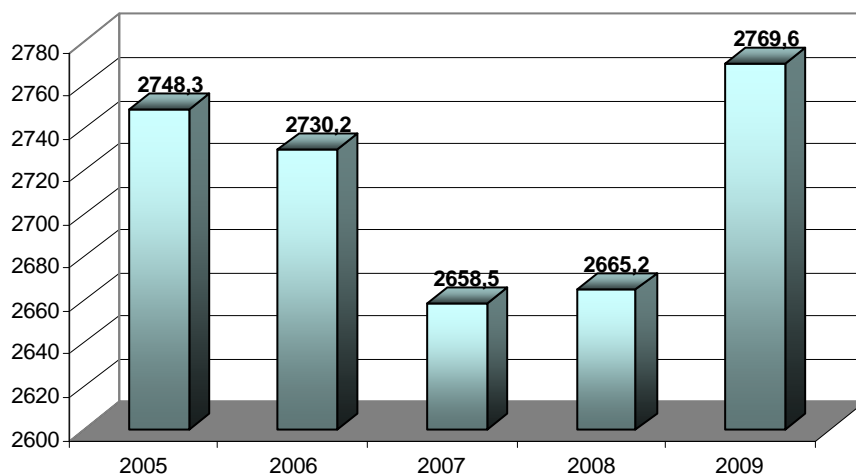

**Рис. 3.28** Болезни детей первого года жизни  
(на 1000 детей соответствующего возраста)

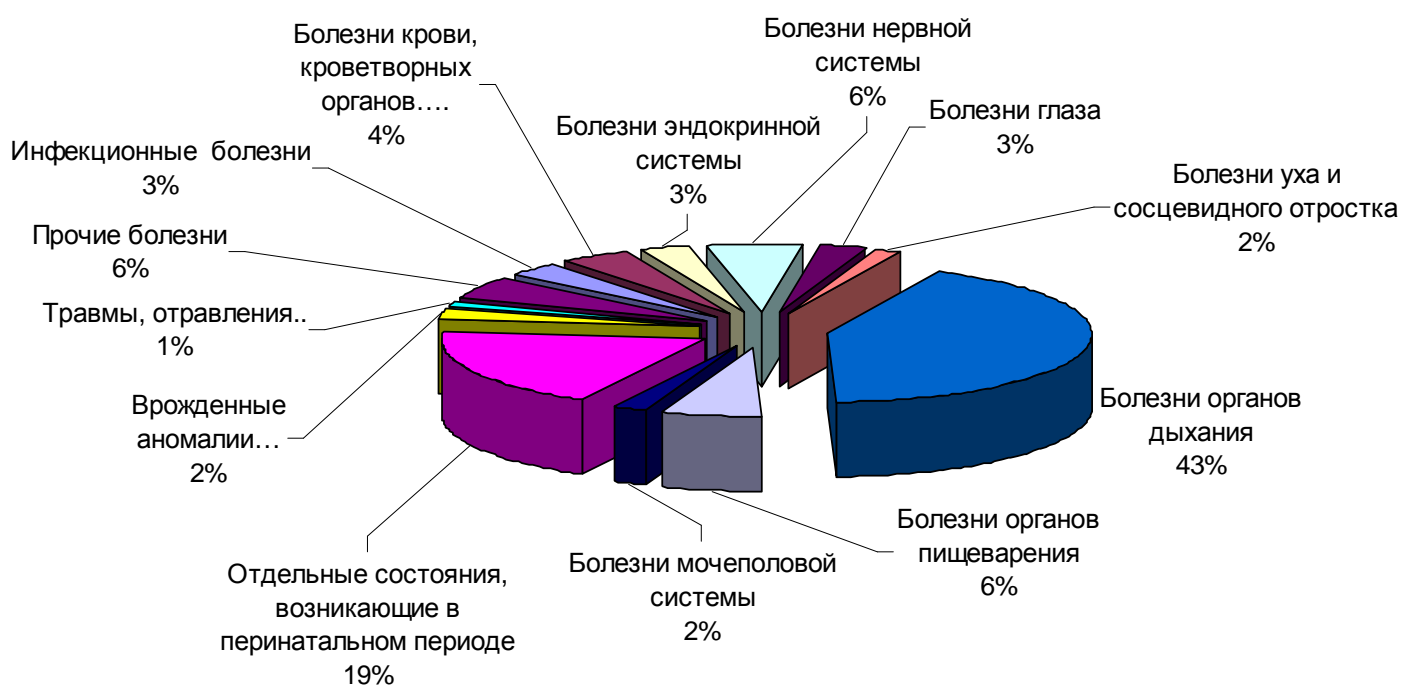
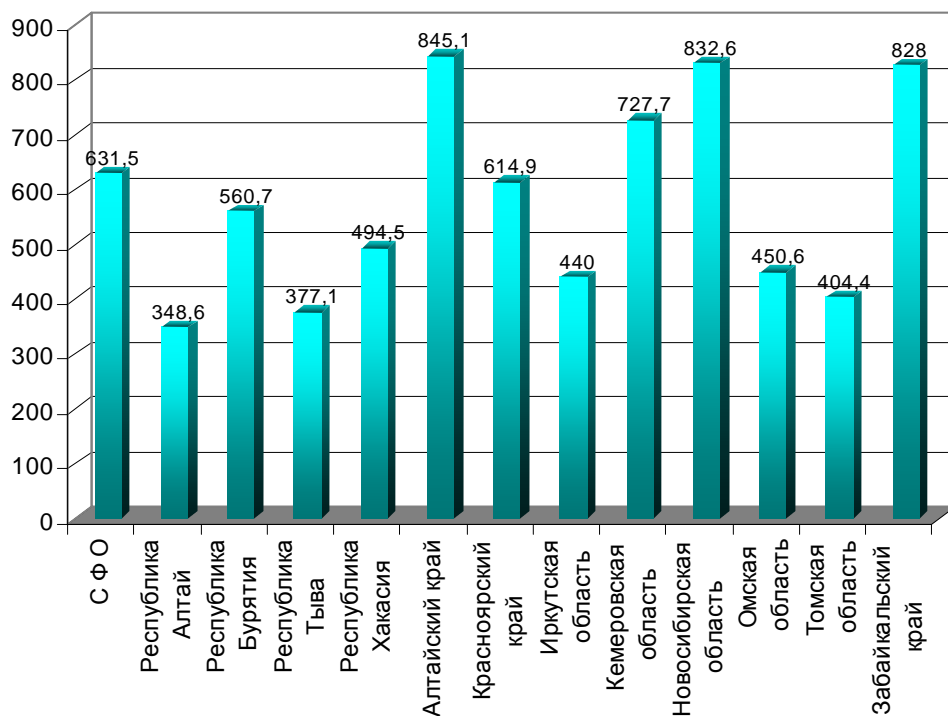
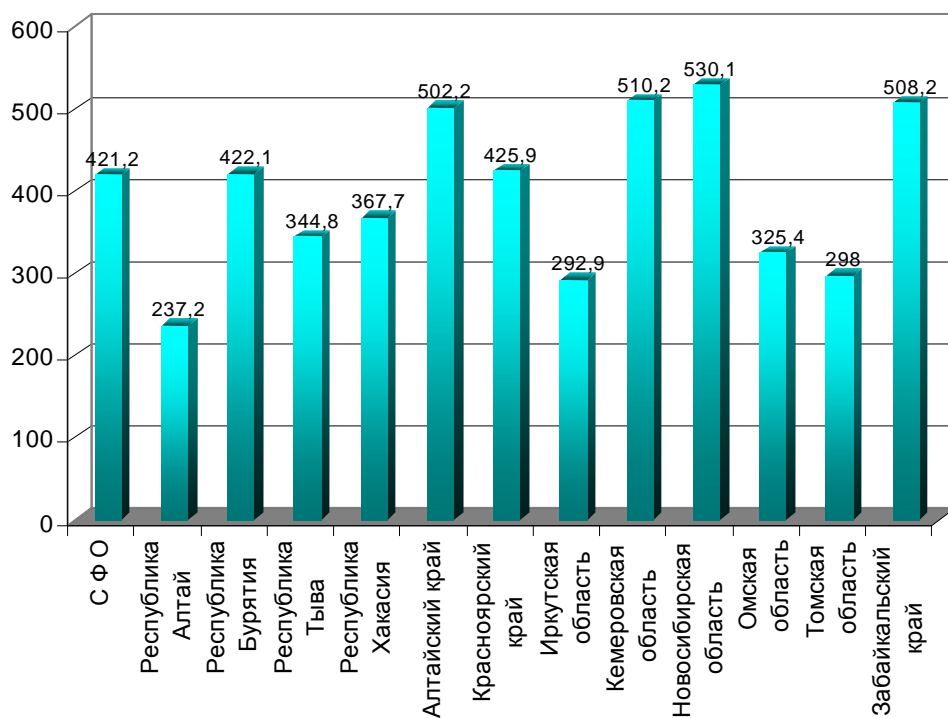

**Рис. 3.29** Родилось больными и заболело новорожденных  
(на 1 000 родившихся в 2009 г.)

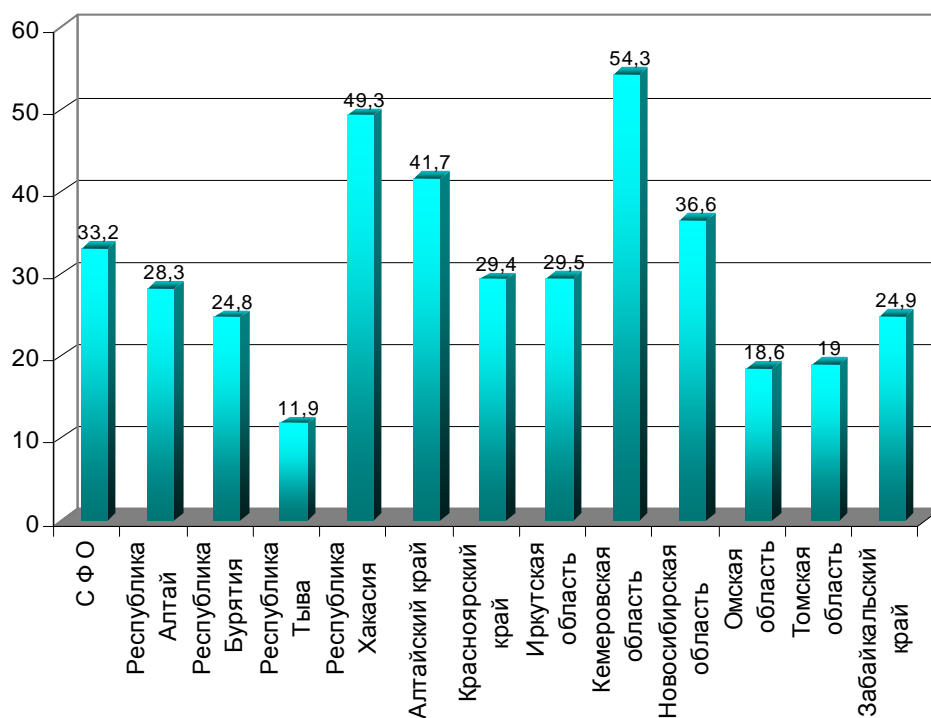

**Рис.3.30** Врожденные аномалии у новорожденных (на 1 000 родившихся в 2009 г.)

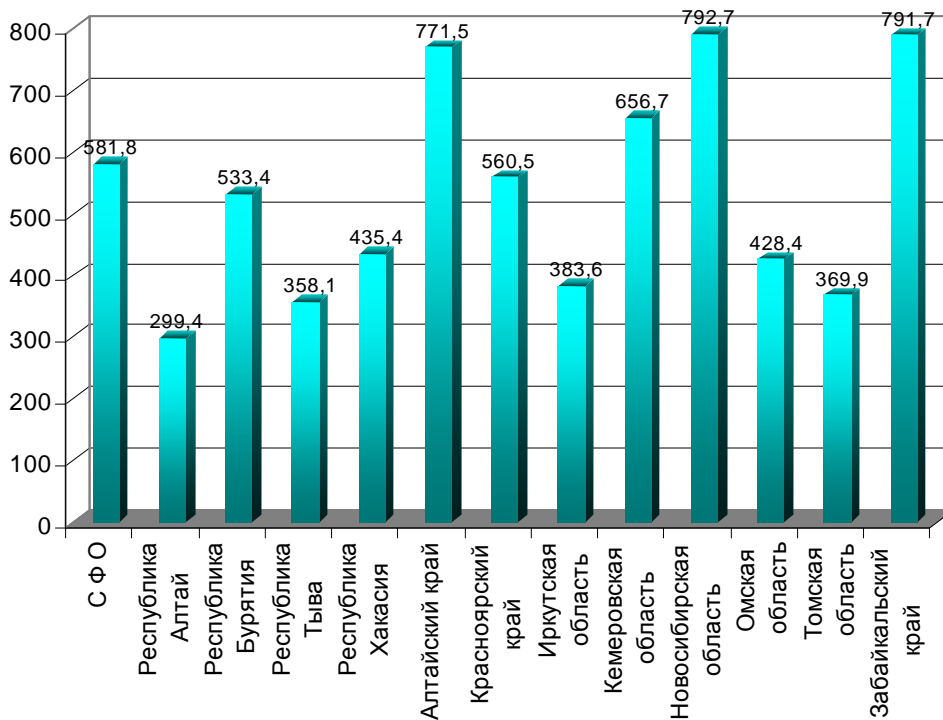

**Рис. 3.31** Отдельные состояния, возникающие в перинатальном периоде у новорожденных (на 1 000 родившихся в 2009 г.)

**Таблица 3.18. Зарегистрировано детей первого года жизни с кишечными инфекциями, анемией, рахитом и болезнями мочеполовой системы**  
(на 1000 детей соответствующего возраста)

Территории	Кишечные инфекции		Анемия		Рахит		Болезни мочеполовой системы	
	2009	2008	2009	2008	2009	2008	2009	2008
<b>С Ф О</b>	<b>56,7</b>	<b>53,4</b>	<b>118,9</b>	<b>123,3</b>	<b>38,3</b>	<b>41,0</b>	<b>62,2</b>	<b>57,1</b>
Республика Алтай	44,0	48,4	161,1	147,7	12,0	16,3	74,5	74,3
Республика Бурятия	35,1	46,6	93,5	120,8	16,5	19,3	21,7	20,2
Республика Тыва	140,4	142,7	169,3	173,7	59,5	77,7	35,1	68,6
Республика Хакасия	121,8	105,4	100,5	109,4	111,5	111,7	34,7	41,9
Алтайский край	39,6	34,6	132,5	134,5	10,1	9,1	31,8	33,6
Забайкальский край	50,8	39,3	207,8	209,7	104,0	120,9	46,1	48,1
Красноярский край	48,2	50,6	103,6	120,5	49,3	54,8	83,3	73,5
Иркутская область	72,7	66,1	110,8	110,4	27,6	24,6	66,7	58,4
Кемеровская область	60,8	52,4	110,4	104,9	75,6	74,6	119,2	97,1
Новосибирская область	54,4	54,0	71,0	76,5	5,6	6,1	54,0	44,4
Омская область	44,9	42,3	165,5	163,0	19,1	20,5	56,2	52,4
Томская область	39,2	32,9	71,4	75,3	6,7	9,6	40,5	31,3

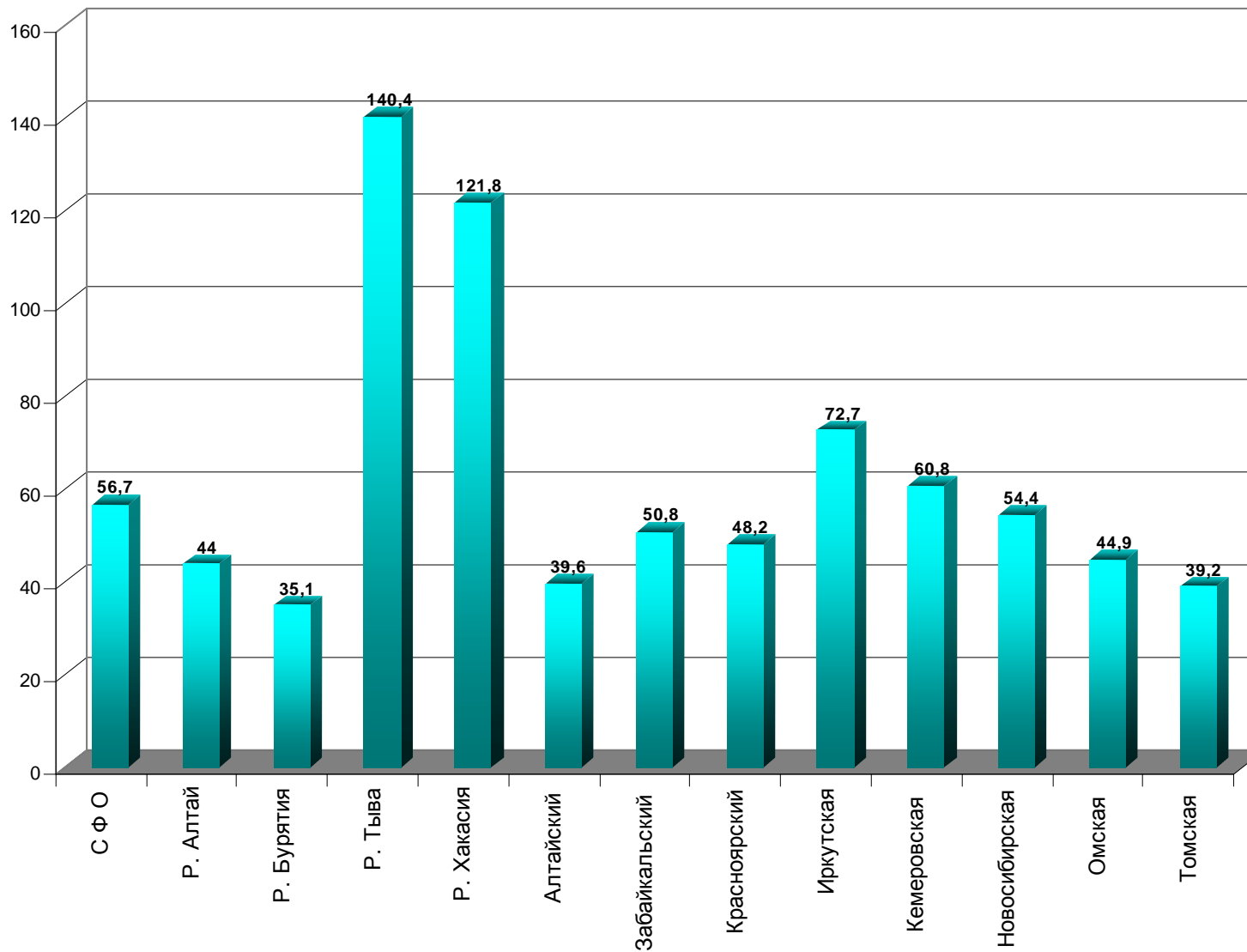

**Рис.3.32** Заболеваемость кишечными инфекциями у детей первого года жизни (на 1000 детей до 1 года в 2009 г.)

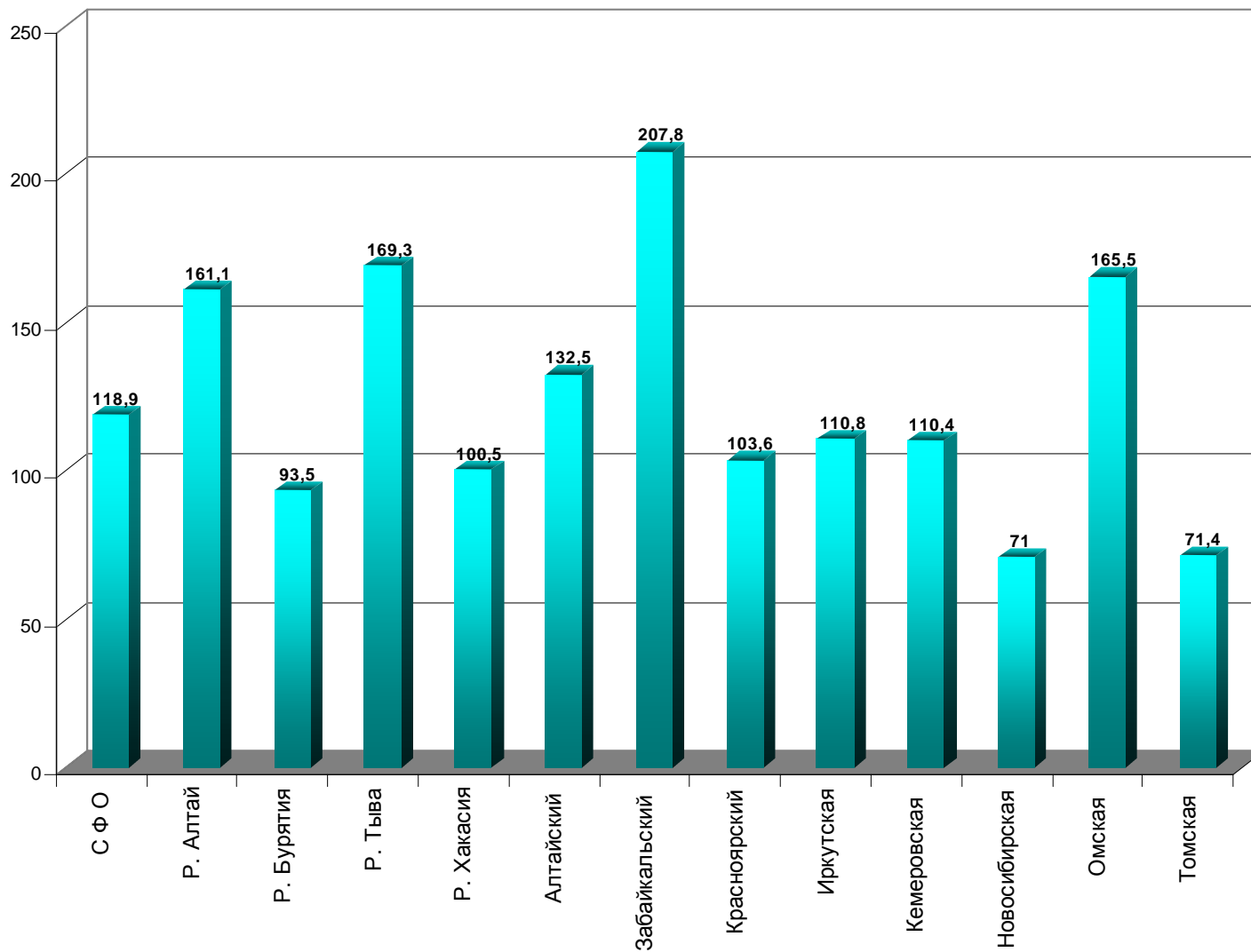

**Рис. 3.33** Заболеваемость анемией у детей первого года жизни  
(на 1000 детей до 1 года в 2009 г.)



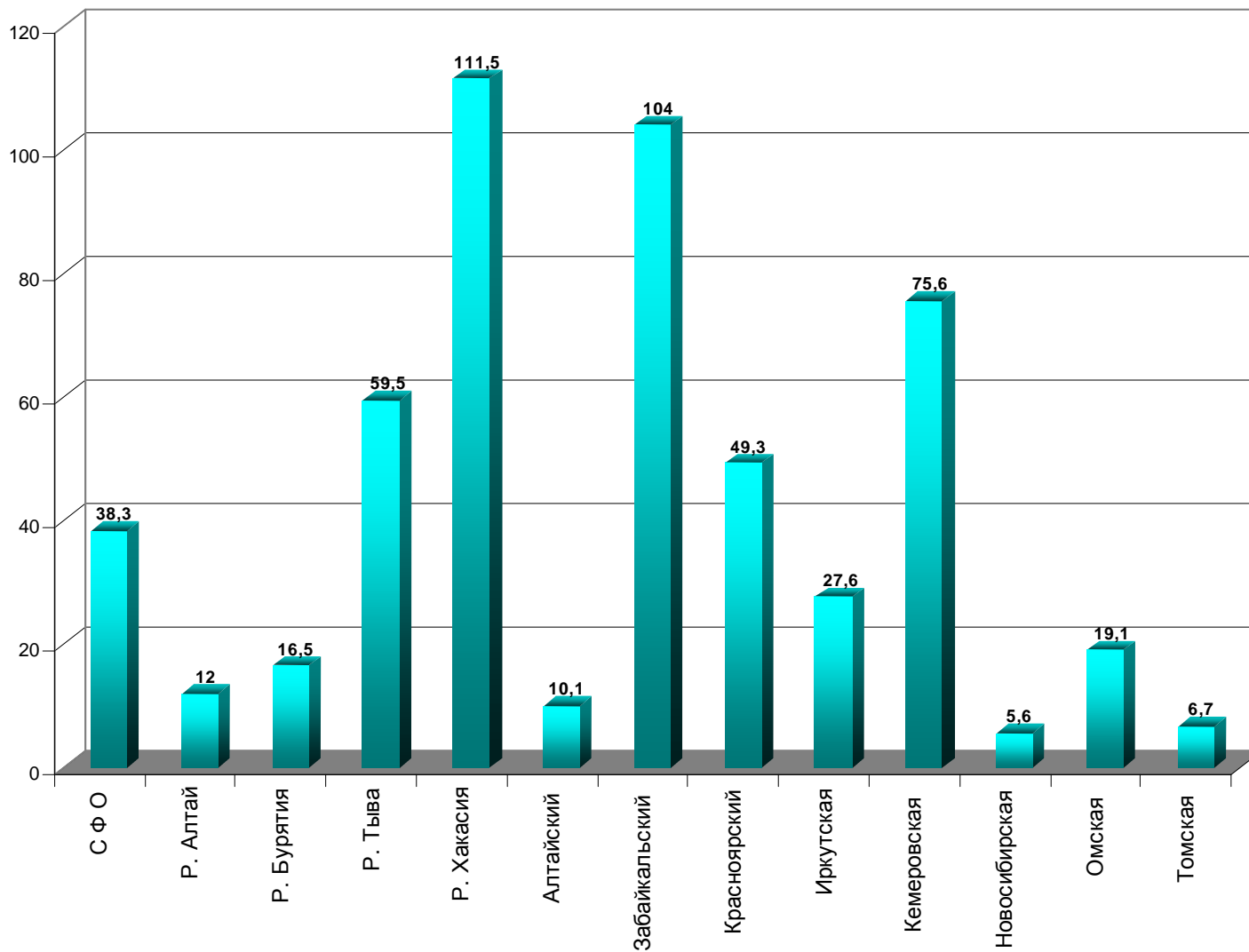

**Рис. 3.34. Заболеваемость рахитом у детей первого года жизни (на 1000 детей до 1 года в 2009 г.)**

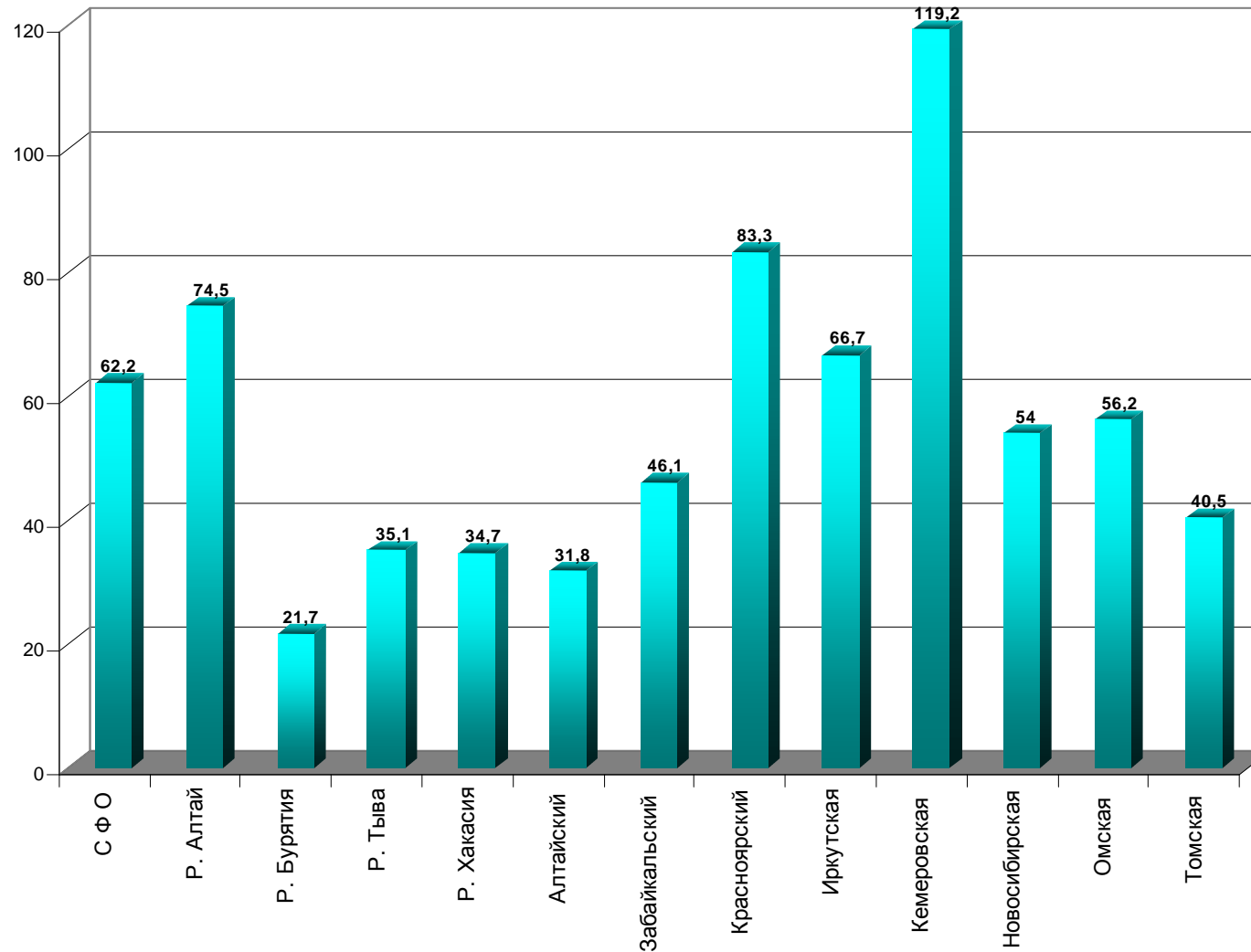

**Рис. 3.35** Заболеваемость болезнями мочеполовой системы у детей первого года жизни (на 1000 детей до 1 года в 2009 г.)

## Заболеваемость детей в возрасте от 0 до 14 лет

**Таблица 3.19. Зарегистрировано с впервые в жизни установленным диагнозом детей 0-14 лет по классам болезней в 2006-2009 гг. (на 1 000 детского населения)**

Классы заболеваний	Заболеваемость				
	РФ 2009	2006	2007	2008	2009
<b>Всего</b>	<b>1958,1</b>	<b>1665,1</b>	<b>1725,0</b>	<b>1700,6</b>	<b>1831,0</b>
Некоторые инфекционные и паразитарные болезни	86,9	102,7	100,2	95,3	86,7
Новообразования	4,4	3,6	4,1	4,2	4,4
Болезни крови, кроветворных органов и отдельные нарушения, вовлекающие иммунный механизм	18,7	19,1	19,2	18,4	17,8
Болезни эндокринной системы, расстройства питания и нарушения обмена веществ	17,3	18,6	17,3	17,6	16,5
Психические расстройства и расстройства поведения	7,2	9,8	9,6	9,5	9,1
Болезни нервной системы	43,4	34,5	36,3	39,6	38,8
Болезни глаза и его придаточного аппарата	57,8	53,8	55,7	57,1	54,8
Болезни уха и сосцевидного отростка	52,1	44,1	47,8	46,1	52,1
Болезни системы кровообращения	9,2	8,8	9,3	9,3	9,5
Болезни органов дыхания	122,5	939,6	989,7	963,5	1120,3
Болезни органов пищеварения	86,4	94,4	90,1	93,0	87,9
Болезни кожи и подкожной клетчатки	93,0	87,9	92,9	89,2	84,3
Болезни костно-мышечной системы и соединит. ткани	39,9	33,7	35,3	35,0	35,4
Болезни мочеполовой системы	31,3	32,9	33,1	33,6	33,1
Беременность, роды и послеродовый период	0,18	0,0	0,18	0,15	0,07
Отдельные состояния, возникающие в перинат.периоде	32,9	42,7	42,2	43,3	42,5
Врожденные аномалии...	12,1	9,8	11,3	12,4	11,8
Симптомы, признаки и отклонения от нормы...	33,3	35,3	36,7	37,5	37,2
Травмы, отравления и некоторые другие последствия воздействия внешних причин	106,8	93,7	95,56	95,7	93,3



Рис. 3.36 Структура заболеваемости детей от 0 до 14 лет с впервые выявленным диагнозом

**Таблица 3.20. Зарегистрировано с впервые в жизни установленным диагнозом детей 0-14 лет по классам, группам болезней и отдельным нозологическим формам в субъектах РФ**  
(на 1 000 детского населения)

Территории	Зарегистрировано больных детей Всего		в том числе:									
			Некоторые инфекционные и паразитарные болезни				Новообразования		Болезни крови и кроветворных органов....			
			Всего		из них: туберкулез*				всего		из них анемии	
			2009	2008	2009	2008	2009	2008	2009	2008	2009	2008
<b>Российская Федерация</b>	<b>1958,1</b>	<b>1827,1</b>	<b>86,9</b>	<b>92,4</b>	<b>14,7</b>		<b>4,36</b>	<b>4,13</b>	<b>18,67</b>	<b>19,85</b>		<b>18,53</b>
<b>С Ф О</b>	<b>1831,0</b>	<b>1700,6</b>	<b>86,7</b>	<b>95,3</b>	<b>26,8</b>	<b>26,9</b>	<b>4,4</b>	<b>4,2</b>	<b>17,8</b>	<b>18,4</b>	<b>17,0</b>	<b>17,4</b>
Республика Алтай	1608,1	1375,7	77,5	76,5	38,1	43,8	1,8	2,5	44,9	41,6	42,4	39,6
Республика Бурятия	1341,5	1237,2	60,5	62,8	43,6	33,7	1,5	1,2	15,3	14,8	14,9	18,9
Республика Тыва	1079,9	966,3	81,0	66,1	31,8	30,1	0,4	0,8	21,6	19,2	20,8	18,1
Республика Хакасия	1779,8	1716,3	122,1	135,6	28,7	18,9	2,8	2,4	18,6	20,4	18,1	20,2
Алтайский край	1780,7	1666,3	78,1	87,9	20,4	22,9	4,2	3,9	23,3	24,7	21,6	23,1
Забайкальский край	1665,5	1475,5	63,7	73,7	14,5	16,1	3,9	3,8	24,6	21,7	24,2	20,9
Красноярский край	1905,1	1752,1	95,2	95,7	18,1	22,0	5,8	5,8	12,3	15,0	12,0	14,7
Иркутская область	1938,8	1811,7	89,0	91,9	26,1	23,8	6,3	6,1	18,2	18,6	17,1	17,0
Кемеровская область	2022,9	1829,6	88,6	102,5	48,0	53,7	4,7	3,9	15,0	17,7	14,2	29,1
Новосибирская область	1951,4	1829,9	86,9	100,8	14,5	15,3	3,8	3,1	12,3	13,0	11,4	12,1
Омская область	1899,3	1842,0	93,2	116,2	27,4	25,3	3,3	3,8	23,7	22,3	23,3	21,0
Томская область	1789,7	1749,8	105,5	116,6	27,7	20,4	6,1	5,8	11,9	11,8	11,0	10,9

\* - показатель рассчитан на 100 000 детского населения

Продолжение таблицы 3.20.

Территории	В том числе:							
	Болезни эндокринной системы, расстройства питания и нарушения обмена веществ							
	Всего		Из них:				Ожирение	
			Сахарный диабет					
			всего		в том числе, инсулино-зависимый			
2009	2008	2009	2008	2009	2008	2009	2008	
<b>Российская Федерация</b>	<b>17,27</b>	<b>18,27</b>		<b>0,133</b>		<b>0,0130</b>		<b>3,26</b>
<b>СФО</b>	<b>16,5</b>	<b>17,6</b>	<b>0,11</b>	<b>0,12</b>	<b>0,10</b>	<b>0,12</b>	<b>3,17</b>	<b>3,38</b>
Республика Алтай	8,0	16,3	0,06	0,04	0,06	0,04	0,9	1,8
Республика Бурятия	25,2	22,0	0,06	0,02	0,06	0,02	1,7	2,0
Республика Тыва	28,6	29,8	0,01	0,00	0,01	0,00	2,4	1,1
Республика Хакасия	23,5	27,3	0,08	0,09	0,08	0,09	1,6	2,7
Алтайский край	12,3	12,9	0,14	0,11	0,14	0,11	3,6	3,6
Забайкальский край	19,6	22,5	0,13	0,09	0,13	0,09	3,0	3,6
Красноярский край	17,2	16,8	0,11	0,16	0,11	0,16	4,3	4,1
Иркутская область	21,6	23,4	0,10	0,11	0,10	0,11	3,2	3,5
Кемеровская область	21,0	23,7	0,12	0,14	0,11	0,14	4,1	4,6
Новосибирская область	7,6	8,8	0,12	0,15	0,12	0,15	2,5	3,0
Омская область	8,9	10,6	0,10	0,15	0,09	0,14	2,5	2,7
Томская область	10,8	9,9	0,12	0,1	0,10	0,1	3,2	0,3

Продолжение таблицы 3.20.

Территории	В том числе:							
	Психические расстройства и расстройства поведения		Болезни нервной системы					
			Всего		Из них:			
					Эпилепсия		Детский церебральный паралич	
2009	2008	2009	2008	2009	2008	2009	2008	
<b>Российская Федерация</b>	<b>7,24</b>	<b>7,70</b>	<b>43,37</b>	<b>43,15</b>		<b>0,71</b>		<b>0,36</b>
<b>С Ф О</b>	<b>9,13</b>	<b>9,46</b>	<b>38,85</b>	<b>39,64</b>	<b>0,83</b>	<b>0,82</b>	<b>0,62</b>	<b>0,45</b>
Республика Алтай	5,0	5,3	43,8	52,8	0,7	0,5	0,3	0,2
Республика Бурятия	4,1	4,6	33,6	29,8	0,7	0,5	0,3	0,3
Республика Тыва	1,9	1,5	16,8	15,6	0,8	0,9	0,5	0,5
Республика Хакасия	7,7	8,6	39,5	45,8	0,5	0,5	0,6	0,5
Алтайский край	17,2	18,3	40,8	34,9	0,8	0,9	0,6	0,4
Забайкальский край	5,5	6,5	13,1	17,8	0,7	0,5	0,4	0,4
Красноярский край	13,4	12,4	46,3	42,6	1,3	1,4	1,0	0,6
Иркутская область	5,3	5,9	31,8	32,1	0,9	0,8	0,7	0,5
Кемеровская область	7,3	7,1	59,3	63,2	0,8	0,9	1,0	0,7
Новосибирская область	7,0	7,5	25,7	30,9	0,7	0,6	0,3	0,3
Омская область	8,6	9,9	44,6	42,0	0,9	0,8	0,3	0,2
Томская область	16,0	16,2	48,1	63,0	0,7	0,5	0,3	0,2

Продолжение таблицы 3.20.

Территории	В том числе:							
	Болезни глаза и его придаточного аппарата				Болезни уха и сосцевидного отростка			
	Всего		из них миопия		Всего		из них хронический отит	
	2009	2008	2009	2008	2009	2008	2009	2008
<b>Российская Федерация</b>	<b>57,85</b>	<b>58,13</b>		<b>9,71</b>	<b>52,05</b>	<b>50,39</b>		<b>1,52</b>
<b>С Ф О</b>	<b>54,8</b>	<b>57,13</b>	<b>7,9</b>	<b>8,60</b>	<b>47,9</b>	<b>46,06</b>	<b>1,51</b>	<b>1,85</b>
Республика Алтай	50,7	45,3	7,3	5,0	61,8	55,5	0,55	1,44
Республика Бурятия	39,7	42,9	8,0	7,8	25,9	22,2	1,09	2,09
Республика Тыва	17,4	18,0	3,0	5,7	23,8	33,0	1,83	2,22
Республика Хакасия	59,7	67,1	4,2	6,2	50,0	47,2	1,06	1,81
Алтайский край	57,2	58,8	6,2	6,6	45,5	43,5	0,36	0,38
Забайкальский край	51,0	54,1	9,1	9,7	35,8	32,6	1,17	2,01
Красноярский край	66,9	64,7	10,2	9,8	58,1	56,3	3,09	2,71
Иркутская область	51,4	52,9	7,5	7,2	45,3	42,8	2,77	3,19
Кемеровская область	55,3	59,3	8,8	11,5	58,7	54,8	0,93	1,64
Новосибирская область	56,3	59,6	6,4	6,8	48,7	48,5	0,38	0,54
Омская область	48,9	53,2	10,1	12,4	38,4	39,6	0,97	1,13
Томская область	71,6	80,1	6,3	6,5	67,4	64,9	2,89	3,80



Продолжение таблицы 3.20.

Территории	В том числе:							
	Болезни системы кровообращения							
	Всего		Из них:					
			Болезни, характеризующиеся повышенным кровяным давлением		Хронические ревматические болезни сердца		Ревматические пороки клапанов	
2009	2008	2009	2008	2009	2008	2009	2008	
<b>Российская Федерация</b>	<b>9,17</b>	<b>9,47</b>	<b>0,29</b>	<b>0,31</b>	<b>0,03</b>	<b>0,04</b>	<b>0,02</b>	<b>0,020</b>
<b>С Ф О</b>	<b>9,5</b>	<b>9,30</b>	<b>0,43</b>	<b>0,59</b>	<b>0,01</b>	<b>0,03</b>	<b>0,01</b>	<b>0,02</b>
Республика Алтай	3,8	5,5	0,1	0,1	0,02	0,04	0,02	0,00
Республика Бурятия	9,8	7,8	0,0	0,0	0,01	0,05	0,01	0,03
Республика Тыва	0,8	0,8	0,1	0,0	0,02	0,13	0,02	0,12
Республика Хакасия	7,8	8,2	0,0	0,2	0,01	0,02	0,01	0,01
Алтайский край	10,5	12,6	0,1	0,1	0,03	0,05	0,01	0,00
Забайкальский край	4,3	6,7	0,2	0,1	0,00	0,03	0,05	0,01
Красноярский край	21,5	18,6	0,6	0,5	0,01	0,03	0,01	0,02
Иркутская область	5,2	4,4	0,4	0,2	0,02	0,02	0,01	0,02
Кемеровская область	10,1	9,5	0,4	2,2	0,01	0,03	0,01	0,01
Новосибирская область	4,1	4,8	0,2	0,8	0,01	0,03	0,00	0,01
Омская область	10,5	10,0	0,6	0,8	0,02	0,02	0,01	0,02
Томская область	7,8	8,9	0,2	0,1	0,01	0,07	0,01	0,00

Продолжение таблицы 3.20.

Территории	В том числе:									
	Болезни органов дыхания									
	Всего		Из них:							
			Пневмонии		Астма и астматический статус		Бронхит хронический и неуточненный		Хронические болезни миндалин и аденоидов	
2009	2008	2009	2008	2009	2008	2009	2008	2009	2008	
<b>Российская Федерация</b>	<b>1225,4</b>	<b>1091,5</b>		<b>8,86</b>		1,70		0,69		14,36
<b>С Ф О</b>	<b>1120,3</b>	<b>963,5</b>	<b>9,91</b>	<b>9,52</b>	<b>1,92</b>	<b>1,84</b>	<b>0,42</b>	<b>0,58</b>	<b>14,0</b>	<b>14,14</b>
Республика Алтай	831,5	634,4	3,3	4,8	1,6	1,0	0,06	0,4	7,9	10,7
Республика Бурятия	824,3	714,1	15,6	16,9	1,0	1,4	0,36	0,0	6,6	6,6
Республика Тыва	620,7	496,6	9,3	5,6	0,7	0,5	0,96	1,3	5,1	6,1
Республика Хакасия	961,2	846,4	3,7	3,0	1,0	1,1	0,86	2,0	5,4	5,7
Алтайский край	1092,5	961,3	12,5	9,6	2,1	1,3	0,04	0,1	11,4	10,6
Забайкальский край	1041,9	829,4	19,5	14,0	1,9	1,5	1,14	1,7	10,9	9,4
Красноярский край	1100,3	947,8	6,9	6,3	2,2	2,0	0,56	0,6	24,1	24,1
Иркутская область	1252,2	1018,3	12,7	3,3	2,4	2,3	0,39	0,6	17,1	17,2
Кемеровская область	1229,1	1002,3	8,4	8,1	1,5	1,6	0,34	0,9	14,0	12,8
Новосибирская область	1317,7	1158,3	6,9	7,6	3,0	3,4	0,10	0,1	11,2	15,2
Омская область	1072,2	989,7	5,6	6,2	0,9	0,9	0,54	0,4	12,6	12,8
Томская область	1093,9	990,0	10,8	10,9	2,3	2,5	0,43	0,3	17,2	14,6

Продолжение таблицы 3.20.

Территории	В том числе:							
	Болезни органов пищеварения							
	Всего		Из них:					
			Гастрит, дуоденит		Функциональные расстройства желудка		Болезни желчного пузыря и желчевыводящих путей	
2009	2008	2009	2008	2009	2008	2009	2008	
<b>Российская Федерация</b>	<b>86,37</b>	<b>87,54</b>		<b>10,30</b>		<b>10,32</b>		<b>6,87</b>
<b>С Ф О</b>	<b>87,9</b>	<b>93,02</b>	<b>9,0</b>	<b>9,30</b>	<b>11,9</b>	<b>10,98</b>	<b>5,6</b>	<b>5,70</b>
Республика Алтай	105,2	114,4	13,0	11,1	9,9	9,3	5,5	4,0
Республика Бурятия	89,4	93,9	8,2	7,4	16,7	15,3	3,4	4,0
Республика Тыва	46,7	62,0	2,9	3,2	4,0	3,6	1,7	1,3
Республика Хакасия	106,7	113,6	11,8	13,1	22,5	24,67	4,5	4,8
Алтайский край	81,9	89,6	11,7	12,3	16,4	12,4	5,9	5,7
Забайкальский край	85,4	89,7	6,2	6,3	11,3	11,6	10,5	11,4
Красноярский край	87,0	81,2	9,3	9,5	12,3	11,7	8,2	8,0
Иркутская область	84,1	104,2	10,9	9,9	7,4	6,2	4,5	4,8
Кемеровская область	74,4	79,8	10,4	12,0	8,7	9,3	3,2	3,6
Новосибирская область	56,6	60,4	5,3	6,1	3,2	2,5	4,6	4,6
Омская область	167,1	159,4	6,2	7,0	26,7	24,7	4,4	4,7
Томская область	83,0	95,4	13,3	12,4	8,2	0,2	10,4	9,1

Продолжение таблицы 3.20.

Территории	В том числе:											
	Болезни кожи и подкожной клетчатки						Болезни костно-мышечной системы и соединительной ткани					
	Всего		Из них:				Всего		Из них:			
			Атопический дерматит		Контактный дерматит				Реактивные артропатии		Юношеский (ювениальный) артрит	
	2009	2008	2009	2008	2009	2008	2009	2008	2009	2008	2009	2008
<b>Российская Федерация</b>	<b>92,99</b>	<b>95,46</b>		<b>10,95</b>		<b>16,72</b>	<b>39,94</b>	<b>40,04</b>		<b>0,36</b>		<b>0,13</b>
<b>СФО</b>	<b>84,3</b>	<b>89,23</b>	<b>11,8</b>	<b>10,35</b>	<b>17,0</b>	<b>17,15</b>	<b>35,4</b>	<b>35,03</b>	<b>0,34</b>	<b>0,37</b>	<b>0,12</b>	<b>0,14</b>
Республика Алтай	109,1	109,4	7,7	8,1	31,6	36,4	32,3	12,0	0,25	0,15	0,06	0,11
Республика Бурятия	57,0	61,9	15,4	13,5	12,7	7,9	22,4	21,6	0,75	0,50	0,13	0,41
Республика Тыва	61,0	84,9	3,3	3,5	13,0	11,8	4,9	5,2	0,02	0,13	0,08	0,11
Республика Хакасия	131,2	128,2	8,2	9,2	38,9	31,1	33,5	38,2	0,12	0,19	0,14	0,08
Алтайский край	82,7	85,6	6,4	8,2	12,4	11,1	39,4	36,2	0,39	0,30	0,13	0,03
Забайкальский край	82,7	86,5	13,9	14,3	17,5	16,4	29,7	31,3	0,31	0,27	0,10	0,16
Красноярский край	106,7	106,7	13,6	12,1	17,4	18,6	46,0	43,6	0,27	0,25	0,11	0,13
Иркутская область	81,9	86,1	23,0	12,4	10,2	15,7	30,4	31,7	0,23	0,31	0,13	0,18
Кемеровская область	91,4	96,6	8,4	7,4	24,1	22,3	44,4	45,5	0,32	0,53	0,03	0,04
Новосибирская область	67,5	80,7	7,3	8,5	13,3	18,8	27,6	25,4	0,45	0,74	0,24	0,21
Омская область	86,8	86,5	10,2	10,4	24,3	19,0	38,5	41,0	0,46	0,30	0,07	0,13
Томская область	57,6	72,9	12,8	13,5	9,8	11,1	38,9	41,9	0,10	0,1	0,06	0,1

Продолжение таблицы 3.20.

Территории	В том числе:					
	Болезни мочеполовой системы					
	Всего		Из них:			
			Гломерулярные, ту- булоинтерсти- циальные болезни по- чек, другие болезни почки и мочеточника		Мочекаменная бо- лезнь	
2009	2008	2009	2008	2009	2008	
<b>Российская Федерация</b>	<b>31,29</b>	<b>31,49</b>		<b>4,98</b>		<b>0,065</b>
<b>СФО</b>	<b>33,1</b>	<b>33,62</b>	<b>4,6</b>	<b>5,01</b>	<b>0,16</b>	<b>0,07</b>
Республика Алтай	36,7	35,5	1,4	1,7	0,08	0,02
Республика Бурятия	21,0	22,9	4,9	4,9	1,41	0,06
Республика Тыва	12,7	16,7	3,2	1,7	0,25	0,04
Республика Хакасия	25,8	33,2	2,5	2,3	0,08	0,09
Алтайский край	32,4	32,4	5,0	5,1	0,09	0,04
Забайкальский край	29,4	28,2	6,6	8,6	0,02	0,03
Красноярский край	36,2	35,3	3,9	3,9	0,12	0,09
Иркутская область	37,4	39,4	7,2	7,7	0,08	0,11
Кемеровская область	36,7	34,9	2,7	2,9	0,09	0,10
Новосибирская область	33,8	35,1	4,7	5,4	0,03	0,02
Омская область	34,9	36,9	4,5	6,0	0,03	0,03
Томская область	31,7	31,5	2,7	2,7	0,06	0,10

Продолжение таблицы 3.20.

Территории	В том числе:							
	Врожденные аномалии развития, деформации и хромосомные аномалии				Симптомы, признаки и отклонения, неклассифицированные в др. рубриках		Травмы, отравления, некоторые др. последствия воздействия внешних причин	
	Всего		из них врожденные аномалии системы кровообращения					
	2009	2008	2009	2008	2009	2008	2009	2008
<b>Российская Федерация</b>	<b>12,12</b>	<b>12,19</b>		<b>3,26</b>	<b>33,33</b>	<b>34,61</b>	<b>106,76</b>	<b>106,56</b>
<b>С Ф О</b>	<b>11,8</b>	<b>12,40</b>	<b>3,6</b>	<b>3,44</b>	<b>37,2</b>	<b>37,54</b>	<b>93,3</b>	<b>95,74</b>
Республика Алтай	23,2	34,4	1,8	1,6	100,4	62,9	46,8	39,9
Республика Бурятия	5,2	6,6	1,8	1,5	13,8	18,4	59,2	58,5
Республика Тыва	2,0	5,3	0,6	0,8	21,0	28,9	60,2	61,8
Республика Хакасия	7,8	7,0	1,6	1,3	28,9	36,9	131,9	129,5
Алтайский край	13,5	13,9	4,2	5,5	30,1	27,4	73,0	77,0
Забайкальский край	9,1	8,8	2,8	2,6	38,2	36,1	62,0	59,1
Красноярский край	10,8	10,6	3,0	3,0	39,4	44,3	103,9	112,7
Иркутская область	8,7	9,6	1,9	1,5	41,5	48,1	92,2	100,0
Кемеровская область	22,1	24,0	5,5	5,3	48,9	40,0	113,5	119,5
Новосибирская область	8,3	8,1	3,5	3,2	23,4	24,9	96,5	93,2
Омская область	13,7	13,9	6,3	5,2	50,3	51,6	119,3	124,9
Томская область	10,4	9,9	6,2	4,1	31,4	31,9	72,2	73,7

**Таблица 3.21 Зарегистрировано больных детей в возрасте 0-14 лет (всего) по классам болезней**  
(на 1 000 детского населения)

Классы заболеваний	Зарегистрировано больных детей					
	РФ 2009	2005	2006	2007	2008	2009
<b>Всего</b>	<b>2454,1</b>	<b>2008,9</b>	<b>2098,2</b>	<b>2161,1</b>	<b>2133,7</b>	<b>2259,4</b>
Некоторые инфекционные и паразитарные болезни	95,9	108,9	112,5	108,8	105,08	94,8
Новообразования	8,2	5,6	6,6	7,2	7,62	7,9
Болезни крови, кроветворных органов и отдельные нарушения, вовлекающие иммунный механизм	34,8	34,3	34,6	34,6	33,65	32,4
Болезни эндокринной системы, расстройства питания и нарушения обмена веществ	41,5	43,6	43,6	41,6	41,05	39,1
Психические расстройства и расстройства поведения	33,8	43,3	45,1	44,2	44,12	43,9
Болезни нервной системы	95,5	70,0	76,1	81,3	85,54	87,4
Болезни глаза и его придаточного аппарата	116,0	106,7	106,4	107,8	10,80	107,1
Болезни уха и сосцевидного отростка	59,8	50,6	51,9	55,5	53,24	55,3
Болезни системы кровообращения	23,0	19,0	18,6	19,1	19,20	19,2
Болезни органов дыхания	1308,8	951,1	999,8	1052,2	1026,3	1184,9
Болезни органов пищеварения	148,8	148,1	148,5	143,3	146,9	135,1
Болезни кожи и подкожной клетчатки	112,9	99,9	106,4	111,6	106,4	99,9
Болезни костно-мышечной системы и соединительной ткани	80,8	67,6	68,3	70,6	70,1	68,7
Болезни мочеполовой системы	58,9	53,8	57,4	59,0	58,66	58,4
Беременность, роды и послеродовый период	0,19	0,03	0,03	0,0	0,017	0,07
Отдельные состояния, возникающие в перинатальном периоде	33,0	43,1	42,9	42,1	43,52	42,5
Врожденные аномалии...	33,8	24,4	27,3	29,7	31,51	31,8
Симптомы, признаки и отклонения от нормы...	60,6	46,9	57,4	55,8	55,63	56,3
Травмы, отравления и некоторые другие последствия воздействия внешних причин	107,9	91,9	94,8	96,5	96,89	94,5



Рис. 3.37 Структура общей заболеваемости детей от 0 до 14 лет по СФО в 2009 году



**Таблица 3.22 Зарегистрировано больных детей 0-14 лет всего по классам, группам болезней и отдельным нозологическим формам**  
(на 1000 детского населения)

Территории	Зарегистрировано больных детей Всего		в том числе:									
			Некоторые инфекционные и паразитарные болезни				Новообразования		Болезни крови и кроветворных органов....			
			всего		из них: туберкулез*				всего		из них анемии	
			2009	2008	2009	2008	2009	2008	2009	2008	2009	2008
<b>Российская Федерация</b>	<b>2454,1</b>	<b>2336,4</b>	<b>95,9</b>	<b>102,6</b>			<b>8,2</b>	<b>7,7</b>	<b>34,7</b>	<b>35,8</b>		<b>32,3</b>
<b>СФО</b>	<b>2259,4</b>	<b>2133,7</b>	<b>94,8</b>	<b>105,1</b>	<b>32,8</b>	<b>34,2</b>	<b>7,9</b>	<b>7,6</b>	<b>32,4</b>	<b>33,6</b>	<b>29,9</b>	<b>31,1</b>
Республика Алтай	1925,5	1691,3	82,1	82,9	44,5	54,7	5,2	5,0	61,1	60,6	57,4	57,4
Республика Бурятия	1664,8	1554,0	65,7	68,2	41,4	32,9	3,2	2,5	22,6	20,9	21,5	18,9
Республика Тыва	1378,5	1080,7	98,0	93,7	42,5	46,9	2,2	3,3	33,2	31,6	28,8	28,8
Республика Хакасия	2119,8	2076,2	135,8	151,2	24,3	20,0	5,4	5,5	34,3	39,2	33,2	38,0
Алтайский край	2246,4	2138,2	86,1	96,7	20,0	20,3	8,3	7,7	49,1	52,1	45,4	48,0
Забайкальский край	2162,5	1971,7	68,0	83,2	14,0	18,0	9,2	9,6	45,5	42,9	43,7	41,1
Красноярский край	2318,5	2159,4	105,5	107,0	24,0	32,8	9,0	8,9	25,5	28,0	24,4	27,2
Иркутская область	2361,2	2258,7	95,6	99,0	50,7	46,4	11,1	10,7	32,8	33,2	29,8	30,3
Кемеровская область	2459,6	2238,1	96,7	110,8	45,5	53,7	7,7	6,9	29,0	31,8	26,1	29,1
Новосибирская область	2374,9	2275,9	94,0	111,1	18,1	15,6	6,7	5,5	21,8	22,6	17,6	18,7
Омская область	2425,7	2401,4	101,9	125,5	37,9	37,9	7,1	8,2	37,9	39,4	36,3	36,6
Томская область	2168,5	2131,6	115,8	128,6	40,9	40,9	9,2	9,3	19,5	20,6	17,9	19,0

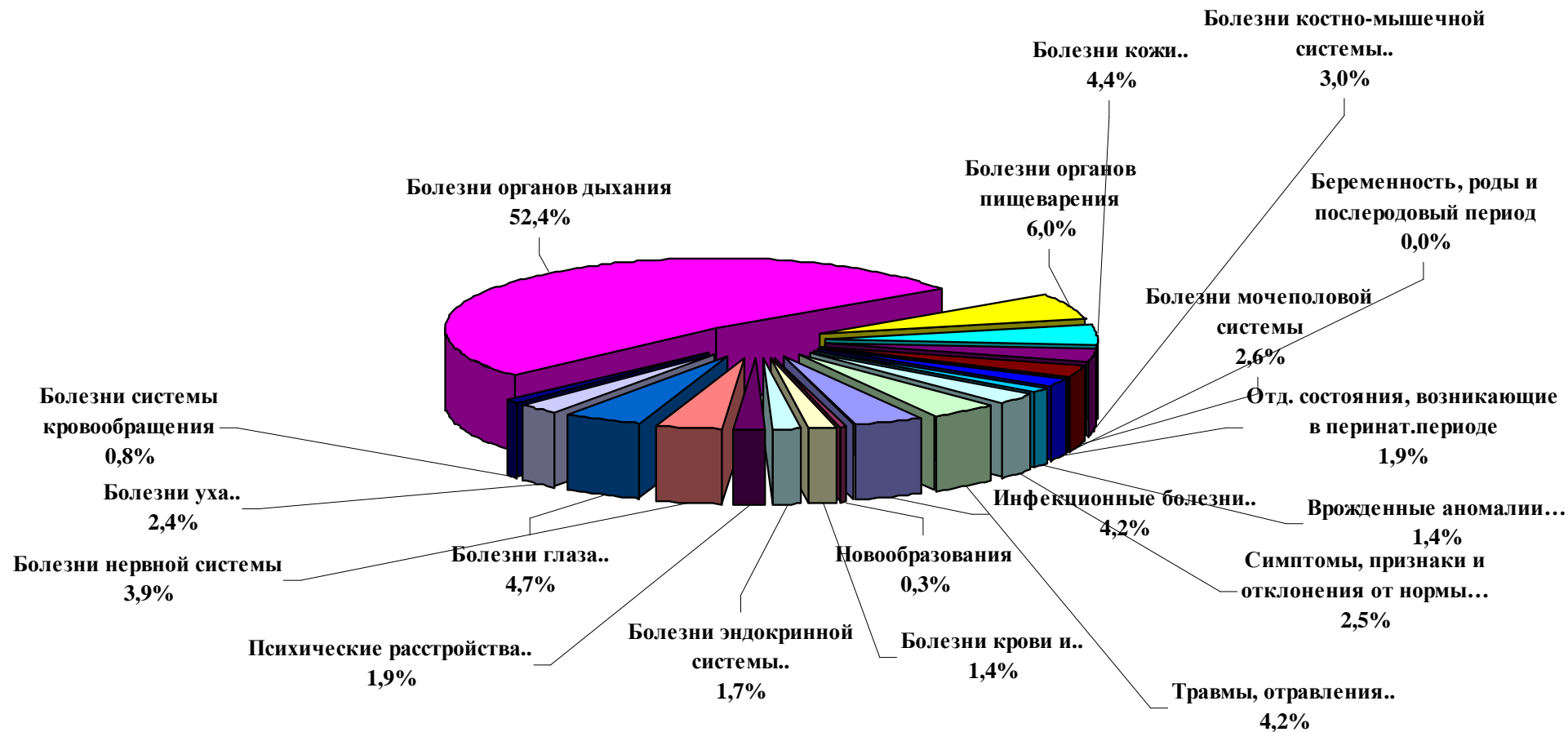
\* - показатель рассчитан на 100 000 детского населения

Продолжение таблицы 3.22.

<i>Территории</i>	<i>в том числе:</i>							
	Болезни эндокринной системы, расстройства питания и нарушения обмена веществ							
	Всего		из них:				Ожирение	
			Сахарный диабет					
			в т. ч. инсулино-зависимый					
2009	2008	2009	2008	2009	2008	2009	2008	
<b>Российская Федерация</b>	<b>41,5</b>	<b>43,4</b>		<b>0,8</b>		<b>0,8</b>		<b>9,4</b>
<b>СФО</b>	<b>39,1</b>	<b>41,1</b>	<b>0,6</b>	<b>0,6</b>	<b>0,63</b>	<b>0,63</b>	<b>8,8</b>	<b>8,7</b>
Республика Алтай	22,5	32,4	0,4	0,4	0,42	0,42	3,9	4,8
Республика Бурятия	65,6	54,3	0,4	0,4	0,34	0,40	5,2	5,2
Республика Тыва	90,3	106,8	0,1	0,1	0,08	0,07	4,8	3,2
Республика Хакасия	51,0	59,1	0,7	0,7	0,71	0,66	5,8	6,1
Алтайский край	30,9	33,4	0,6	0,5	0,60	0,56	11,6	11,4
Забайкальский край	47,3	52,3	0,5	0,6	0,47	0,55	9,2	9,1
Красноярский край	32,8	33,8	0,7	0,7	0,67	0,65	8,9	8,4
Иркутская область	51,6	52,0	0,7	0,7	0,69	0,69	9,6	8,9
Кемеровская область	43,9	46,7	0,7	0,6	0,65	0,61	11,3	10,6
Новосибирская область	18,9	20,2	0,8	0,9	0,75	0,88	6,9	7,3
Омская область	29,3	33,9	0,7	0,7	0,68	0,68	8,3	9,1
Томская область	24,6	26,2	0,9	0,6	0,77	0,6	8,3	1,1

Продолжение таблицы 3.22.

Территории	В том числе:							
	Психические расстройства и расстройства поведения		Болезни нервной системы					
			Всего		Из них:			
	Эпилепсия				Детский церебральный паралич			
2009	2008	2009	2008	2009	2008	2009	2008	
<b>Российская Федерация</b>	<b>33,8</b>	<b>35,4</b>	<b>95,5</b>	<b>93,8</b>		<b>4,3</b>		<b>3,4</b>
<b>СФО</b>	<b>43,9</b>	<b>44,1</b>	<b>87,4</b>	<b>85,5</b>	<b>4,4</b>	<b>4,6</b>	<b>4,4</b>	<b>3,9</b>
Республика Алтай	30,7	35,0	78,8	82,5	3,5	3,5	3,6	3,7
Республика Бурятия	20,1	22,3	59,8	62,9	3,5	4,3	3,5	4,0
Республика Тыва	8,8	8,8	36,1	34,2	6,4	8,1	4,2	3,6
Республика Хакасия	40,3	43,1	76,8	81,7	2,9	3,3	4,8	4,4
Алтайский край	81,3	82,0	106,9	96,7	4,8	4,9	4,3	3,9
Забайкальский край	32,2	31,3	57,9	61,8	3,7	3,6	3,8	3,6
Красноярский край	60,9	58,9	94,9	87,0	5,0	5,0	5,2	3,9
Иркутская область	29,5	36,5	71,4	66,1	5,3	5,4	4,8	4,5
Кемеровская область	38,9	37,5	119,7	117,7	4,1	4,6	6,0	5,3
Новосибирская область	35,0	33,6	66,4	69,9	3,6	3,9	3,5	3,3
Омская область	36,4	33,8	95,9	96,7	5,0	4,9	3,1	2,8
Томская область	65,0	62,5	118,0	128,5	3,2	2,7	3,6	2,7

Продолжение таблицы 3.22.

Территории	В том числе:							
	Болезни глаза и его придаточного аппарата				Болезни уха и сосцевидного отростка			
	Всего		из них миопия		Всего		из них хронический отит	
	2009	2008	2009	2008	2009	2008	2009	2008
<b>Российская Федерация</b>	<b>115,9</b>	<b>115,0</b>		<b>35,2</b>		<b>58,5</b>		<b>3,1</b>
<b>СФО</b>	<b>107,1</b>	<b>108,1</b>	<b>27,7</b>	<b>30,1</b>	<b>55,3</b>	<b>53,2</b>	<b>3,3</b>	<b>3,8</b>
Республика Алтай	89,5	87,2	23,7	23,2	73,3	68,3	5,4	5,4
Республика Бурятия	78,6	79,1	20,1	25,0	34,2	32,4	3,2	5,4
Республика Тыва	34,8	38,8	10,2	15,2	40,2	44,9	4,6	6,2
Республика Хакасия	105,8	104,7	18,9	21,0	56,7	53,8	2,7	3,6
Алтайский край	100,4	104,1	24,8	25,7	50,3	48,4	1,7	1,9
Забайкальский край	115,9	111,7	31,8	34,6	44,2	40,1	4,7	4,2
Красноярский край	121,9	115,8	28,1	27,9	65,2	62,0	5,6	5,2
Иркутская область	93,9	101,8	23,7	27,2	54,8	52,1	5,1	6,3
Кемеровская область	122,4	119,5	36,7	37,4	66,1	62,9	1,9	2,8
Новосибирская область	108,4	105,0	23,2	25,0	54,5	52,1	1,0	1,2
Омская область	119,8	129,7	42,7	51,6	46,5	49,6	2,2	2,5
Томская область	114,3	123,2	20,3	21,1	71,8	69,0	4,0	4,8

Продолжение таблицы 3.22.

Территории	В том числе:							
	Болезни системы кровообращения							
	Всего		из них:					
			Болезни, характеризующиеся повышенным кровяным давлением		Хронические ревматические болезни сердца		Ревматические пороки клапанов	
2009	2008	2009	2008	2009	2008	2009	2008	
<b>Российская Федерация</b>	<b>23,0</b>	<b>23,6</b>	<b>0,8</b>	<b>0,8</b>	<b>0,2</b>	<b>0,2</b>	<b>0,11</b>	<b>0,11</b>
<b>СФО</b>	<b>19,2</b>	<b>19,2</b>	<b>1,2</b>	<b>1,35</b>	<b>0,08</b>	<b>0,1</b>	<b>0,05</b>	<b>0,06</b>
Республика Алтай	10,0	9,4	0,1	0,4	0,06	0,0	0,02	0,00
Республика Бурятия	15,4	13,5	0,0	0,0	0,18	0,3	0,13	0,19
Республика Тыва	2,5	1,9	0,2	0,1	0,24	0,4	0,04	0,18
Республика Хакасия	16,1	18,3	0,2	0,4	0,03	0,1	0,03	0,04
Алтайский край	22,2	23,4	0,1	0,1	0,09	0,1	0,02	0,01
Забайкальский край	11,2	16,0	0,2	0,3	0,11	0,1	0,10	0,11
Красноярский край	38,6	34,5	1,3	1,1	0,11	0,2	0,08	0,10
Иркутская область	11,1	10,0	0,9	0,7	0,06	0,1	0,05	0,05
Кемеровская область	21,4	21,4	4,7	5,0	0,07	0,0	0,04	0,01
Новосибирская область	10,8	11,0	0,8	1,6	0,07	0,1	0,02	0,04
Омская область	23,2	24,7	1,3	1,6	0,04	0,0	0,03	0,04
Томская область	14,8	17,5	0,3	0,2	0,04	0,03	0,03	0,02

Продолжение таблицы 3.22.

Территории	в том числе:									
	Болезни органов дыхания									
	Всего		Из них:							
			Пневмонии		Астма и астматический статус		Бронхит хронический и неуточненный		Хронические болезни миндалин и аденоидов	
2009	2008	2009	2008	2009	2008	2009	2008	2009	2008	
<b>Российская Федерация</b>	<b>1308,8</b>	<b>1172,6</b>		<b>8,9</b>		<b>12,4</b>		<b>1,9</b>		<b>36,9</b>
<b>СФО</b>	<b>1184,9</b>	<b>1026,3</b>	<b>9,9</b>	<b>9,5</b>	<b>13,3</b>	<b>13,2</b>	<b>1,18</b>	<b>1,25</b>	<b>32,8</b>	<b>34,1</b>
Республика Алтай	893,4	677,7	3,3	4,8	6,2	5,2	0,3	0,5	28,5	36,3
Республика Бурятия	917,7	794,5	15,6	16,9	7,1	8,0	0,5	0,0	17,8	20,0
Республика Тыва	679,2	508,9	9,3	5,6	7,9	7,4	3,1	3,7	10,0	11,4
Республика Хакасия	995,9	889,9	3,7	3,0	5,9	5,7	1,6	2,9	12,3	14,7
Алтайский край	1146,2	1018,9	12,5	9,6	12,3	11,4	0,3	0,3	33,6	34,8
Забайкальский край	1093,9	885,6	19,5	14,0	8,5	7,7	3,7	4,7	29,0	27,8
Красноярский край	1151,3	997,2	6,9	6,3	12,4	11,6	1,2	1,2	41,1	40,3
Иркутская область	1316,0	1151,7	12,7	15,2	19,6	19,6	1,3	1,6	39,5	40,3
Кемеровская область	1281,1	1045,8	8,4	8,1	12,0	12,3	0,9	1,3	24,2	24,7
Новосибирская область	1414,2	1249,1	6,9	7,5	24,1	24,1	0,4	0,3	32,5	37,9
Омская область	1157,6	1073,3	5,6	6,2	7,7	8,3	1,5	1,2	42,6	44,7
Томская область	1149,0	1048,7	10,8	10,9	13,0	12,5	1,3	0,4	41,6	42,6

Территории	В том числе:							
	Болезни органов пищеварения							
	Всего		Из них:					
			Гастрит, дуоденит		Функциональные расстройства желудка		Болезни желчного пузыря и желчевыводящих путей	
2009	2008	2009	2008	2009	2008	2009	2008	
<b>Российская Федерация</b>	<b>148,8</b>	<b>179,9</b>		<b>26,4</b>		<b>12,1</b>		<b>20,8</b>
<b>СФО</b>	<b>135,1</b>	<b>146,9</b>	<b>20,4</b>	<b>21,9</b>	<b>13,4</b>	<b>12,5</b>	<b>13,2</b>	<b>16,5</b>
Республика Алтай	130,5	140,0	17,5	15,8	10,2	9,9	8,0	6,7
Республика Бурятия	115,6	122,7	15,0	16,3	16,7	15,7	7,7	9,7
Республика Тыва	68,7	83,4	9,3	11,0	4,2	4,5	5,3	4,8
Республика Хакасия	148,7	157,7	27,7	29,9	22,8	24,8	12,3	14,0
Алтайский край	124,7	133,4	24,5	25,1	16,5	12,5	19,0	20,1
Забайкальский край	169,0	176,5	22,4	23,7	12,2	13,6	38,6	39,1
Красноярский край	135,4	135,2	22,4	24,7	12,8	12,2	18,2	20,0
Иркутская область	135,3	159,3	25,9	27,3	8,0	6,9	13,7	14,7
Кемеровская область	110,8	116,2	22,4	24,6	8,9	9,4	9,6	10,5
Новосибирская область	93,5	125,0	11,8	13,1	3,7	2,6	12,8	12,9
Омская область	245,8	252,0	14,6	15,5	38,8	35,9	12,1	13,2
Томская область	118,3	106,7	23,1	24,3	8,5	8,1	20,2	21,4

Продолжение таблицы 3.22.

Территории	В том числе:											
	Болезни кожи и подкожной клетчатки						Болезни костно-мышечной системы и соединительной ткани					
	Всего		Из них:				Всего		Из них:			
			Атопический дерматит		Контактный дерматит				Реактивные артропатии		Юношеский (ювениальный) артрит	
	2009	2008	2009	2008	2009	2008	2009	2008	2009	2008	2009	2008
<b>Российская Федерация</b>	<b>112,9</b>	<b>115,5</b>		<b>19,2</b>		<b>18,8</b>	<b>80,8</b>	<b>81,8</b>		<b>0,9</b>		<b>0,5</b>
<b>СФО</b>	<b>99,9</b>	<b>106,4</b>	<b>17,3</b>	<b>18,4</b>	<b>19,6</b>	<b>19,5</b>	<b>68,7</b>	<b>70,1</b>	<b>0,7</b>	<b>0,7</b>	<b>0,4</b>	<b>0,4</b>
Республика Алтай	125,4	123,6	11,0	11,2	34,3	39,5	52,9	38,5	0,4	0,2	0,3	0,7
Республика Бурятия	69,1	78,7	20,7	21,1	12,7	9,1	40,2	39,7	1,2	1,0	0,4	0,9
Республика Тыва	70,0	99,3	4,7	7,2	16,5	14,8	7,5	8,7	0,3	0,5	0,6	0,2
Республика Хакасия	147,2	139,6	12,1	13,2	40,7	31,8	44,9	52,4	0,3	0,4	0,6	0,5
Алтайский край	94,9	97,3	10,7	12,6	13,6	12,2	73,0	70,5	0,8	0,6	0,3	0,2
Забайкальский край	99,6	100,3	23,0	22,6	19,7	17,7	66,8	66,1	0,9	0,9	0,4	0,5
Красноярский край	124,2	128,4	22,4	23,5	19,3	21,1	75,7	72,0	0,6	0,6	0,4	0,3
Иркутская область	103,1	109,2	25,7	26,6	17,2	19,8	67,0	69,7	0,6	0,7	0,6	0,6
Кемеровская область	101,6	105,5	13,2	12,4	25,1	23,1	85,2	93,9	0,7	1,2	0,1	0,2
Новосибирская область	86,2	101,0	13,5	17,1	17,5	20,8	60,4	64,2	0,6	1,0	0,8	0,8
Омская область	105,6	111,4	15,9	16,7	27,4	25,0	88,0	89,5	0,9	0,6	0,4	0,5
Томская область	66,9	84,3	18,7	20,3	10,4	11,9	68,3	70,4	0,2	0,2	0,2	0,2



Территории	В том числе:					
	Болезни мочеполовой системы					
	Всего		Из них:			
			Гломерулярные, тубулоинтерстициальные болезни почек, другие болезни почки и мочеточника		Мочекаменная болезнь	
2009	2008	2009	2008	2009	2008	
<b>Российская Федерация</b>	<b>58,9</b>	<b>59,1</b>		<b>20,0</b>		<b>0,2</b>
<b>С Ф О</b>	<b>58,4</b>	<b>58,7</b>	<b>18,0</b>	<b>18,3</b>	<b>0,3</b>	<b>0,2</b>
Республика Алтай	44,5	42,6	5,9	5,8	0,2	0,1
Республика Бурятия	34,4	36,5	11,5	12,0	1,5	0,2
Республика Тыва	34,5	34,3	19,2	12,8	0,9	0,9
Республика Хакасия	40,5	45,3	8,8	9,5	0,3	0,2
Алтайский край	62,2	62,6	22,3	23,1	0,3	0,2
Забайкальский край	73,8	74,2	38,0	38,6	0,2	0,2
Красноярский край	57,0	55,9	12,1	12,1	0,2	0,2
Иркутская область	64,7	67,9	22,9	21,9	0,2	0,2
Кемеровская область	52,7	50,3	9,5	9,7	0,2	0,2
Новосибирская область	66,4	65,5	22,9	23,4	0,1	0,1
Омская область	66,9	68,7	19,6	23,5	0,1	0,1
Томская область	51,1	49,5	8,9	8,7	0,1	0,16

Продолжение таблицы 3.22.

Территории	В том числе:							
	Врожденные аномалии развития, деформации и хромосомные аномалии				Симптомы, признаки и отклонения, неклассифицированные в др. рубриках		Травмы, отравления, некоторые др. последствия воздействия внешних причин	
	Всего		из них врожденные аномалии системы кровообращения					
	2009	2008	2009	2008	2009	2008	2009	2008
<b>Российская Федерация</b>	<b>33,8</b>	<b>33,2</b>		<b>11,9</b>	<b>60,6</b>	<b>61,4</b>	<b>107,8</b>	<b>108,8</b>
<b>СФО</b>	<b>31,8</b>	<b>31,5</b>	<b>12,5</b>	<b>11,5</b>	<b>56,3</b>	<b>55,6</b>	<b>93,3</b>	<b>96,9</b>
Республика Алтай	<b>35,5</b>	48,3	6,9	8,3	117,5	84,7	46,8	41,2
Республика Бурятия	16,0	17,8	6,1	5,5	13,8	18,4	59,2	58,5
Республика Тыва	13,6	16,9	5,5	5,4	38,5	38,8	60,2	63,6
Республика Хакасия	20,2	19,9	8,4	7,7	46,8	55,2	132,6	129,0
Алтайский край	39,6	40,4	17,6	18,1	51,8	47,9	73,0	77,1
Забайкальский край	31,9	31,8	11,2	10,1	68,0	61,6	62,0	59,6
Красноярский край	30,1	29,0	11,0	11,2	45,8	50,4	103,9	113,5
Иркутская область	29,7	29,5	8,6	7,9	65,2	75,1	99,2	100,0
Кемеровская область	45,2	43,4	14,2	12,5	78,6	60,0	113,5	122,6
Новосибирская область	24,0	23,1	11,4	10,5	49,4	54,6	96,5	93,5
Омская область	37,3	37,0	19,9	15,6	68,2	69,0	119,3	128,7
Томская область	28,0	25,7	16,8	13,6	35,8	35,2	72,3	74,3

### 3.3 ЗАБОЛЕВАЕМОСТЬ ПОДРОСТКОВ

**Таблица 3.23. Зарегистрировано с впервые в жизни установленным диагнозом подростков по классам болезней (по СФО на 1 000 соответствующего населения)**

Классы болезней/годы	2009 РФ	2004	2005	2006	2007	2008	2009
<b>Всего</b>	<b>1360,4</b>	<b>1006,4</b>	<b>1079,4</b>	<b>1128,7</b>	<b>1162,4</b>	<b>1144,2</b>	<b>1299,9</b>
Некоторые инфекционные и паразитарные болезни	39,6	41,4	49,6	55,8	49,8	46,1	42,9
Новообразования	3,5	3,1	3,0	3,0	4,3	3,8	3,8
Болезни крови и кроветворных органов...	8,5	5,6	6,3	6,3	6,4	6,5	7,2
Болезни эндокринной системы...	24,3	25,9	27,0	26,5	25,7	25,8	24,5
Психические расстройства...	14,3	17,6	17,8	18,1	17,2	17,2	19,9
Болезни нервной системы	36,5	24,6	27,8	30,9	30,4	31,8	31,8
Болезни глаза и его придаточного аппарата	54,3	46,9	48,4	49,6	50,3	52,9	54,3
Болезни уха и сосцевидного отростка	29,8	22,9	24,1	24,2	24,7	23,4	28,2
Болезни системы кровообращения	17,4	13,7	14,0	15,6	17,4	17,7	19,4
Болезни органов дыхания	683,3	422,9	459,2	492,9	514,1	489,8	626,9
Болезни органов пищеварения	69,8	67,3	68,4	70,0	67,5	67,9	70,1
Болезни кожи и подкожной клетчатки	83,4	67,0	74,3	72,8	81,4	80,3	82,5
Болезни костно-мышечной системы...	58,7	55,2	52,5	51,5	54,9	54,4	59,8
Болезни мочеполовой системы	57,9	53,5	59,2	56,7	57,0	56,4	58,2
Беременность, роды и послеродовой период	15,6	8,8	9,8	8,4	9,0	10,1	9,7
Врожденные аномалии...	3,7	3,1	3,1	3,1	3,3	3,5	4,1
Симптомы, признаки и отклонения от нормы...	23,1	15,9	17,6	21,2	23,4	22,3	23,4
Травмы и отравления...	144,7	111,0	117,3	122,0	125,5	134,3	133,3



Рис.3.38 Структура заболеваемости подростков с впервые в жизни установленным диагнозом по СФО в 2009 году



**Рис.3.39** Динамика заболеваемости подростков с впервые в жизни установленным диагнозом по СФО

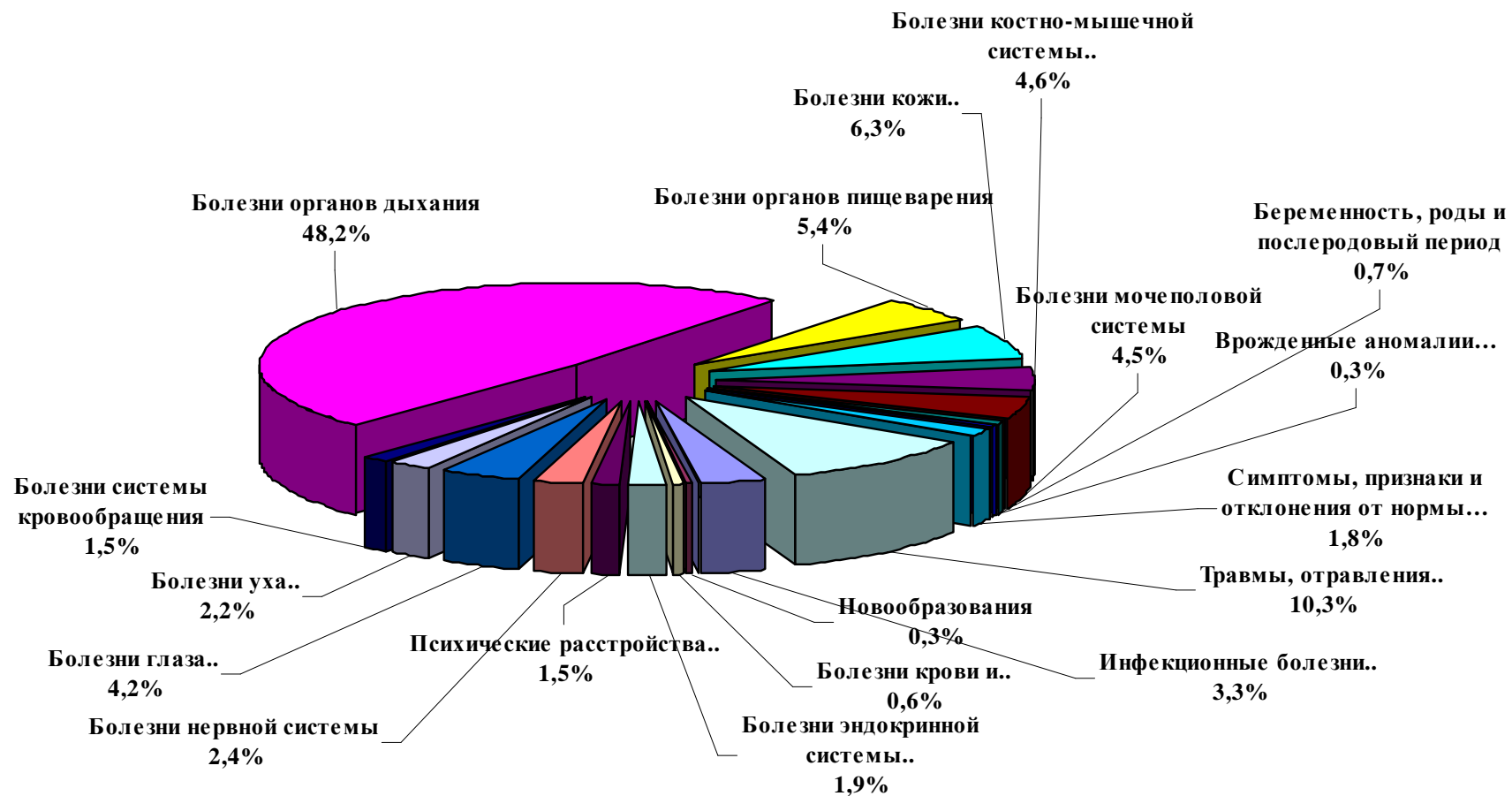
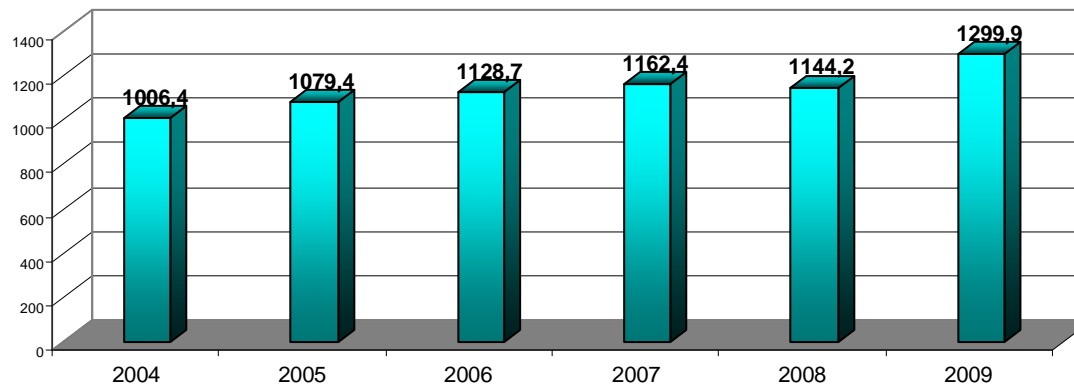
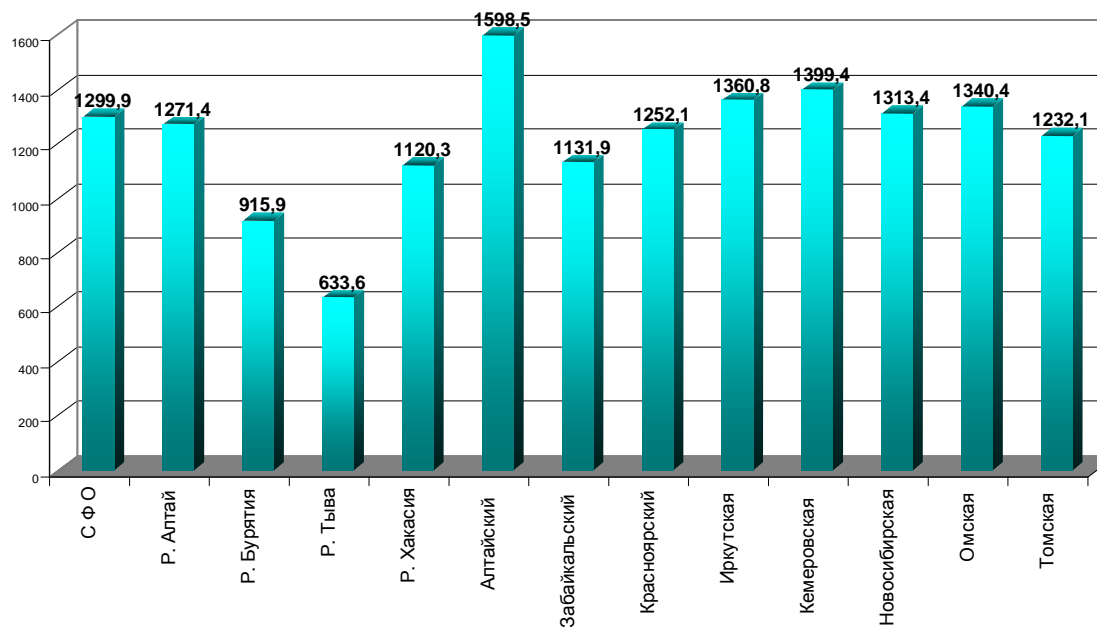

**Рис.3.40** Заболеваемость подростков с впервые в жизни установленным диагнозом по территориям СФО в 2009 г.

**Таблица 3.24. Структура заболеваемости подростков по СФО  
с впервые в жизни установленным диагнозом (%)**

Классы болезней/годы	2006	2007	2008	2009
<b>Всего</b>	100	100	100	100
Некоторые инфекционные и паразитарные болезни	4,9	4,3	4,0	3,3
Новообразования	0,3	0,4	0,3	0,3
Болезни крови, кроветворных тканей и отдельные нарушения, вовлекающие иммунный механизм	0,5	0,6	0,6	0,6
Болезни эндокринной системы, расстройства питания и нарушения обмена веществ	2,4	2,2	2,3	1,9
Психические расстройства и расстройства поведения	1,6	1,5	1,5	1,5
Болезни нервной системы	2,7	2,6	2,8	2,4
Болезни глаза и его придаточного аппарата	4,4	4,3	4,6	4,2
Болезни уха и сосцевидного отростка	2,1	2,1	2,0	2,2
Болезни системы кровообращения	1,4	1,5	1,5	1,5
Болезни органов дыхания	43,7	44,2	42,8	48,2
Болезни органов пищеварения	6,2	5,8	5,9	5,4
Болезни кожи и подкожной клетчатки	6,4	7,0	7,0	6,4
Болезни костно-мышечной системы и соединительной ткани	4,6	4,7	4,8	4,6
Болезни мочеполовой системы	5,0	4,9	4,9	4,5
Беременность, роды и послеродовый период	0,8	0,8	0,9	0,8
Врожденные аномалии, деформации и хромосомные аномалии	0,3	0,3	0,3	0,3
Симптомы, признаки и отклонения от нормы, неклассифицированные в др. рубриках	1,9	2,0	1,9	1,8
Травмы, отравления и др. последствия воздействия внешних причин	10,8	10,8	11,7	10,3

**Таблица 3.25. Зарегистрировано с впервые в жизни установленным диагнозом подростков по классам, группам болезней и отдельным нозологическим формам  
(на 1 000 соответствующего населения)**

Территории	Зарегистрировано больных подростков Всего		В том числе:									
			Некоторые инфекционные и паразитарные болезни				Новообразования		Болезни крови и кроветворных органов....			
	Всего		из них: туберкулез*		всего				из них анемии			
	2009	2008	2009	2008	2009	2008	2009	2008	2009	2008	2009	2008
<b>СФО</b>	<b>1299,9</b>	<b>1144,2</b>	<b>42,9</b>	<b>46,1</b>	<b>56,2</b>	<b>60,3</b>	<b>3,8</b>	<b>3,8</b>	<b>7,2</b>	<b>6,5</b>	<b>6,4</b>	<b>5,9</b>
Республика Алтай	1271,4	921,2	34,8	37,3	10,5	48,1	1,6	1,6	14,1	14,4	13,5	12,4
Республика Бурятия	915,9	836,4	19,7	26,1	81,4	73,8	1,4	1,0	10,1	9,3	9,5	8,6
Республика Тыва	633,6	606,2	67,0	55,4	205,4	237,6	0,3	0,2	6,3	7,1	5,8	6,3
Республика Хакасия	1120,3	1191,7	37,6	53,9	44,1	20,3	2,4	3,1	3,4	5,28	3,0	5,07
Алтайский край	1598,5	1425,2	44,3	43,7	60,0	57,1	4,3	5,0	9,6	9,4	8,6	8,3
Забайкальский край	1131,9	913,8	28,8	33,1	25,1	40,7	2,8	2,8	8,3	7,5	7,9	7,2
Красноярский край	1252,1	1092,5	43,4	38,7	49,1	46,1	4,7	4,0	3,3	3,0	3,0	2,7
Иркутская область	1360,8	1200,1	49,3	51,9	37,8	44,0	8,4	6,9	8,5	8,8	7,8	8,0
Кемеровская область	1399,4	1167,8	42,6	44,0	68,1	66,3	2,8	2,9	6,2	5,0	5,4	4,4
Новосибирская область	1313,4	1163,4	48,0	56,3	59,0	63,4	2,5	2,8	6,0	3,8	4,5	3,3
Омская область	1340,4	1267,7	42,8	58,6	59,3	61,5	2,1	4,2	10,9	9,0	10,0	8,4
Томская область	1232,1	1097,8	44,2	46,4	29,3	61,7	4,3	3,5	3,8	3,3	3,2	2,8

\* - показатель рассчитан на 100 000 подросткового населения

Продолжение таблицы 3.25.

Территории	В том числе:							
	Болезни эндокринной системы, расстройства питания и нарушения обмена веществ							
	Всего		Из них:				Ожирение	
			Сахарный диабет					
			всего		в т.ч. инсулинозависимый			
2009	2008	2009	2008	2009	2008	2009	2008	
<b>СФО</b>	<b>24,5</b>	<b>25,8</b>	<b>0,12</b>	<b>0,14</b>	<b>0,10</b>	<b>0,13</b>	<b>4,3</b>	<b>4,5</b>
Республика Алтай	13,8	15,1	0,00	0,00	0,00	0,00	0,6	1,0
Республика Бурятия	33,4	35,7	0,08	0,11	0,08	0,09	2,6	2,3
Республика Тыва	42,5	46,5	0,05	0,05	0,00	0,00	1,3	1,2
Республика Хакасия	18,1	24,4	0,26	0,08	0,26	0,08	3,6	5,4
Алтайский край	24,8	25,0	0,12	0,07	0,10	0,06	4,8	4,5
Забайкальский край	24,8	23,3	0,17	0,07	0,15	0,06	3,2	3,2
Красноярский край	19,9	22,3	0,15	0,16	0,15	0,15	5,8	5,5
Иркутская область	46,6	48,0	0,09	0,19	0,09	0,19	4,3	4,5
Кемеровская область	26,7	27,7	0,09	0,16	0,07	0,15	6,8	8,1
Новосибирская область	11,5	12,9	0,11	0,15	0,10	0,15	3,0	2,7
Омская область	10,6	13,6	0,11	0,15	0,09	0,09	2,6	3,8
Томская область	16,3	14,0	0,12	0,2	0,12	0,2	3,1	3,0



Продолжение таблицы 3.25

Территории	В том числе:							
	Психические расстройства и расстройства поведения		Болезни нервной системы					
			Всего		Из них:			
	Эпилепсия				Детский церебральный паралич			
2009	2008	2009	2008	2009	2008	2009	2008	
<b>СФО</b>	<b>19,9</b>	<b>17,2</b>	<b>31,8</b>	<b>31,8</b>	<b>0,7</b>	<b>0,7</b>	<b>0,09</b>	<b>0,14</b>
Республика Алтай	13,2	9,8	19,3	19,1	0,5	0,2	0,00	0,00
Республика Бурятия	13,7	10,9	32,8	28,2	0,6	0,6	0,10	0,13
Республика Тыва	5,1	3,7	8,4	8,2	2,3	1,0	0,43	0,30
Республика Хакасия	11,2	16,3	33,3	37,5	0,2	0,16	0,09	0,08
Алтайский край	25,8	24,5	45,8	42,6	0,5	0,3	0,08	0,06
Забайкальский край	19,0	17,3	22,4	22,5	0,6	0,3	0,17	0,11
Красноярский край	14,7	12,8	33,1	29,8	1,1	1,2	0,11	0,35
Иркутская область	19,1	7,7	37,5	41,1	0,7	0,7	0,18	0,32
Кемеровская область	33,9	32,1	22,5	28,2	0,7	0,7	0,05	0,00
Новосибирская область	15,8	19,1	26,0	24,3	0,7	0,8	0,00	0,00
Омская область	13,2	11,0	35,1	35,0	0,6	0,5	0,04	0,00
Томская область	31,5	24,2	37,6	36,2	0,5	0,4	0,00	0,3

Территории	В том числе:					
	Психические расстройства и расстройства поведения, связанные с употреблением психоактивных веществ*	Из них:				
		Алкогольные психозы	Алкоголизм	Наркомания	Эпизодическое употребление алкоголя	Эпизодическое употребление наркотических веществ
	2009	2009	2009	2009	2009	2009
<b>С Ф О</b>	<b>1234,0</b>	<b>0,001</b>	<b>18,8</b>	<b>37,3</b>	<b>937,6</b>	<b>189,6</b>
Республика Алтай	619,4	0,0	0,0	0,0	577,4	0,0
Республика Бурятия	884,6	0,0	0,0	12,7	271,9	584,7
Республика Тыва	259,8	0,0	0,0	0,0	140,7	119,1
Республика Хакасия	893,6	0,0	8,8	22,0	541,5	255,3
Алтайский край	1233,5	0,0	14,4	12,0	1062,0	100,7
Красноярский край	954,2	0,009	16,4	10,0	712,4	129,9
Иркутская область	756,0	0,0	50,7	138,2	245,7	291,5
Кемеровская область	2597,1	0,0	25,2	74,7	2230,5	198,9
Новосибирская область	1220,5	0,0	13,6	15,9	968,5	185,1
Омская область	776,4	0,0	18,4	11,9	637,9	43,5
Томская область	2780,8	0,0	2,9	2,9	2581,5	149,4
Читинская область	612,0	0,0	4,2	6,3	342,5	219,3

\*- показатели рассчитаны на 100 000 подросткового населения

Продолжение таблицы 3.25

Территории	В том числе:							
	Болезни глаза и его придаточного аппарата				Болезни уха и сосцевидного отростка			
	Всего		из них миопия		Всего		из них хронический отит	
	2009	2008	2009	2008	2009	2008	2009	2008
<b>СФО</b>	<b>54,3</b>	<b>52,9</b>	<b>15,6</b>	<b>15,0</b>	<b>28,2</b>	<b>23,4</b>	<b>1,3</b>	<b>1,5</b>
Республика Алтай	88,8	43,5	22,2	12,9	72,5	42,7	1,2	1,3
Республика Бурятия	41,8	39,5	14,5	15,4	23,2	16,2	3,4	3,0
Республика Тыва	14,7	29,6	9,3	14,6	37,1	19,0	2,6	3,3
Республика Хакасия	38,1	50,6	7,3	7,6	31,1	28,6	1,5	1,7
Алтайский край	64,9	59,9	10,2	11,6	38,3	30,8	1,0	0,7
Забайкальский край	55,6	59,6	18,8	19,1	27,0	20,6	1,9	1,7
Красноярский край	63,5	55,6	16,5	14,8	23,9	23,4	1,4	1,8
Иркутская область	58,3	68,4	19,7	15,3	25,4	23,4	1,6	11,7
Кемеровская область	50,8	44,7	15,7	15,9	28,4	23,2	1,3	1,24
Новосибирская область	44,9	41,1	12,7	11,8	22,9	20,2	0,4	0,7
Омская область	53,7	52,5	20,6	21,2	27,9	22,2	0,5	1,1
Томская область	55,1	60,7	13,4	13,5	25,2	23,0	1,6	1,7

Продолжение таблицы 3.25

Территории	В том числе:							
	Болезни системы кровообращения							
	Всего		Из них:					
			Болезни, характеризующиеся повышенным кровяным давлением		Хронические ревматические болезни сердца		Ревматические пороки клапанов	
2009	2008	2009	2008	2009	2008	2009	2008	
<b>СФО</b>	<b>19,4</b>	<b>17,7</b>	<b>4,0</b>	<b>3,8</b>	<b>0,04</b>	<b>0,08</b>	<b>0,03</b>	<b>0,04</b>
Республика Алтай	25,0	10,5	5,7	1,2	0,00	0,00	0,00	0,00
Республика Бурятия	15,4	14,2	0,9	1,3	0,13	0,16	0,03	0,16
Республика Тыва	2,8	3,2	0,1	0,2	0,22	0,00	0,22	0,00
Республика Хакасия	9,9	13,0	0,8	2,5	0,00	0,00	0,00	0,00
Алтайский край	18,7	17,4	0,9	0,6	0,02	0,01	0,02	0,01
Забайкальский край	16,1	13,9	2,5	1,8	0,08	0,24	0,04	0,19
Красноярский край	30,7	26,6	4,4	3,6	0,02	0,15	0,02	0,02
Иркутская область	14,3	12,0	3,4	2,9	0,09	0,03	0,08	0,03
Кемеровская область	30,4	27,2	12,1	12,5	0,00	0,06	0,00	0,06
Новосибирская область	12,1	10,9	3,7	3,9	0,02	0,07	0,00	0,02
Омская область	16,2	18,9	2,5	3,6	0,00	0,04	0,00	0,02
Томская область	15,6	16,8	1,3	0,4	0,06	0,00	0,03	0,00

Продолжение таблицы 3.25

Территории	В том числе:									
	Болезни органов дыхания									
	Всего		Из них:							
			Пневмонии		Астма и аст- матический статус		Бронхит хро- нический и неуточненный		Хронические болезни мин- далин и аде- ноидов	
2009	2008	2009	2008	2009	2008	2009	2008	2009	2008	
<b>СФО</b>	<b>626,9</b>	<b>489,8</b>	<b>4,1</b>	<b>3,9</b>	<b>1,4</b>	<b>1,1</b>	<b>0,6</b>	<b>0,7</b>	<b>8,7</b>	<b>8,3</b>
Республика Алтай	527,5	379,2	1,9	1,7	0,9	0,7	0,2	0,1	6,7	5,0
Республика Бурятия	439,7	361,3	7,4	4,1	0,7	0,7	0,4	0,4	7,6	7,2
Республика Тыва	193,2	173,2	3,2	3,4	1,0	0,9	3,8	3,4	3,6	3,3
Республика Хакасия	423,1	417,2	2,3	1,7	1,2	0,8	1,5	1,13	2,1	2,6
Алтайский край	804,4	658,4	4,8	4,2	1,3	0,8	0,1	0,1	10,2	11,5
Забайкальский край	524,8	345,5	8,9	3,7	0,6	1,0	1,2	1,1	7,0	6,4
Красноярский край	554,3	437,0	3,3	2,9	1,3	1,2	0,3	0,4	7,1	6,7
Иркутская область	642,8	480,7	4,1	4,1	1,9	1,4	0,8	1,6	12,2	9,6
Кемеровская область	682,0	475,5	3,3	4,3	1,9	1,0	0,4	0,5	8,7	7,2
Новосибирская область	750,0	600,5	2,8	4,6	0,7	1,8	0,2	0,3	9,7	10,4
Омская область	616,4	552,2	2,8	3,7	1,3	0,9	0,4	0,4	9,0	10,2
Томская область	651,4	499,6	4,6	5,1	0,7	1,0	0,4	0,4	7,6	6,8

Продолжение таблицы 3.25

Территории	В том числе:							
	Болезни органов пищеварения							
	Всего		Из них:					
			Гастрит, дуоденит		Язва желудка и 12-перстной кишки		Болезни желчного пузыря и желчевыводящих путей	
2009	2008	2009	2008	2009	2008	2009	2008	
<b>СФО</b>	<b>70,1</b>	<b>67,9</b>	<b>15,0</b>	<b>14,4</b>	<b>1,4</b>	<b>1,1</b>	<b>6,1</b>	<b>5,6</b>
Республика Алтай	72,1	65,6	20,7	23,7	0,8	0,6	3,9	2,1
Республика Бурятия	64,1	84,5	14,0	14,7	0,6	0,4	6,3	5,0
Республика Тыва	27,8	17,7	8,6	5,1	0,8	0,2	2,9	1,6
Республика Хакасия	85,8	84,6	15,7	12,6	0,8	1,3	3,7	5,0
Алтайский край	89,7	85,1	19,4	18,9	1,6	1,2	5,9	6,2
Забайкальский край	62,7	66,1	13,4	13,0	1,2	0,9	11,3	12,0
Красноярский край	70,5	62,3	16,6	14,6	2,0	1,6	7,7	6,8
Иркутская область	76,6	66,7	17,9	16,1	1,2	0,9	5,7	4,6
Кемеровская область	44,3	45,7	15,4	15,4	2,0	1,6	4,0	4,0
Новосибирская область	35,7	44,9	7,7	9,4	1,2	1,0	5,1	4,1
Омская область	130,8	119,8	14,3	14,9	1,2	0,8	5,1	4,1
Томская область	55,3	58,6	14,4	13,0	1,0	1,0	9,8	10,8

Продолжение таблицы 3.25

Территории	В том числе:											
	Болезни кожи и подкожной клетчатки						Болезни костно-мышечной системы и соединительной ткани					
	Всего		Из них:				Всего		Из них:			
			Атопический дерматит		Контактный дерматит				Реактивные артропатии		Юношеский (ювениальн.) Артрит	
2009	2008	2009	2008	2009	2008	2009	2008	2009	2008	2009	2008	
<b>СФО</b>	<b>82,5</b>	<b>80,3</b>	<b>4,7</b>	<b>4,6</b>	<b>14,3</b>	<b>12,0</b>	<b>59,8</b>	<b>54,4</b>	<b>0,5</b>	<b>0,5</b>	<b>0,29</b>	<b>0,20</b>
Республика Алтай	119,9	102,9	7,7	2,5	24,8	27,0	42,8	28,1	0,0	0,2	0,10	0,00
Республика Бурятия	48,3	42,7	6,3	5,8	13,9	8,0	28,6	22,2	0,2	0,8	0,13	0,33
Республика Тыва	64,2	93,4	2,9	2,8	16,7	20,8	13,2	16,9	0,8	0,4	0,38	0,10
Республика Хакасия	102,3	108,2	3,2	4,8	16,9	21,4	65,3	69,4	0,2	0,0	0,51	0,29
Алтайский край	103,2	95,7	3,8	4,8	12,7	9,3	78,6	66,9	1,0	0,5	0,20	0,05
Забайкальский край	77,2	64,3	5,9	5,9	14,5	10,2	49,2	50,4	0,2	0,6	0,61	0,43
Красноярский край	99,8	96,8	5,3	4,8	10,0	8,7	57,1	59,0	0,3	0,2	0,46	0,31
Иркутская область	75,3	80,8	4,3	4,8	11,6	11,0	70,1	65,8	0,7	0,4	0,19	0,21
Кемеровская область	75,5	75,3	4,0	3,9	16,0	13,8	79,1	71,8	0,4	1,0	0,06	0,13
Новосибирская область	82,2	74,7	6,5	4,7	16,9	16,5	44,6	38,2	0,6	0,7	0,52	0,33
Омская область	82,2	83,3	4,3	4,9	20,4	12,0	54,1	49,3	0,3	0,2	0,12	0,39
Томская область	48,9	49,7	3,1	1,9	7,9	7,7	61,5	65,2	0,4	0,3	0,23	0,30

Продолжение таблицы 3.25

Территории	В том числе:							
	Болезни мочеполовой системы							
	Всего		Из них:					
			Гломерулярные, тубулоинтерстициальные болезни почек, другие болезни почки и мочеточника		Мочекаменная болезнь		Почечная недостаточность	
2009	2008	2009	2008	2009	2008	2009	2008	
<b>СФО</b>	<b>58,2</b>	<b>56,4</b>	<b>5,5</b>	<b>5,7</b>	<b>0,24</b>	<b>0,16</b>	<b>0,02</b>	<b>0,0</b>
Республика Алтай	48,1	42,6	3,5	2,7	0,10	0,10	0,00	0,00
Республика Бурятия	29,8	32,0	6,8	6,1	0,18	0,22	0,00	0,02
Республика Тыва	36,7	17,4	2,4	5,3	0,38	0,20	0,00	0,10
Республика Хакасия	55,7	53,9	2,3	3,9	0,22	0,3	0,00	0,00
Алтайский край	97,2	107,2	5,8	6,6	0,25	0,22	0,02	0,00
Забайкальский край	54,2	44,9	14,4	11,3	0,19	0,19	0,00	0,00
Красноярский край	52,7	51,0	4,0	3,6	0,29	0,10	0,02	0,02
Иркутская область	63,3	63,6	8,4	9,9	0,16	0,20	0,04	0,04
Кемеровская область	57,7	53,8	3,7	3,8	0,38	0,15	0,02	0,03
Новосибирская область	54,6	55,6	3,4	3,3	0,18	0,12	0,00	0,01
Омская область	47,3	39,1	4,8	5,2	0,22	0,09	0,01	0,00
Томская область	51,7	54,9	3,6	4,2	0,18	0,10	0,00	0,00



Продолжение таблицы 3.25

Территории	В том числе:							
	Врожденные аномалии развития, деформации и хромосомные аномалии				Симптомы, признаки и отклонения, неклассифицированные в др. рубриках		Травмы, отравления, некоторые др. последствия воздействия внешних причин	
	Всего		из них врожденные аномалии системы кровообращения					
	2009	2008	2009	2008	2009	2008	2009	2008
<b>СФО</b>	<b>4,1</b>	<b>3,5</b>	<b>1,1</b>	<b>0,9</b>	<b>23,4</b>	<b>22,3</b>	<b>133,3</b>	<b>134,3</b>
Республика Алтай	2,2	1,2	0,3	0,3	92,5	31,5	71,1	64,0
Республика Бурятия	1,2	1,6	0,3	0,1	7,9	13,0	98,9	92,4
Республика Тыва	1,8	3,9	1,0	0,4	30,5	10,6	79,3	97,9
Республика Хакасия	3,1	2,6	0,4	0,3	25,8	26,2	164,5	189,2
Алтайский край	3,8	4,5	1,0	1,0	16,6	17,2	116,5	116,0
Забайкальский край	4,6	6,1	1,5	2,4	30,7	24,7	105,5	95,9
Красноярский край	3,3	3,3	1,2	1,1	22,1	23,1	143,5	143,5
Иркутская область	3,0	2,5	0,6	0,4	37,2	38,6	116,5	125,3
Кемеровская область	11,4	6,3	2,2	1,3	21,7	18,8	173,2	179,5
Новосибирская область	1,1	1,2	0,4	0,3	5,9	4,9	144,5	141,5
Омская область	2,6	3,1	0,9	0,8	32,6	33,1	152,1	149,8
Томская область	4,7	2,5	2,4	0,8	15,9	23,8	102,0	105,4

**Таблица 3.26. Зарегистрировано больных подростков по классам болезней (Всего по СФО)**  
(на 1 000 соответствующего населения)

Классы болезней/годы	2009 РФ	2004	2005	2006	2007	2008	2009
<b>Всего</b>	<b>2202,8</b>	<b>1651,1</b>	<b>1751,5</b>	<b>1811,4</b>	<b>1861,6</b>	<b>1872,2</b>	<b>2045,4</b>
Некоторые инфекционные и паразитарные болезни	48,9	53,2	61,9	67,4	61,9	57,5	52,6
Новообразования	7,3	5,3	5,5	6,0	7,4	7,3	7,4
Болезни крови и кроветворных органов...	17,7	11,6	13,2	13,5	13,2	13,3	14,3
Болезни эндокринной системы...	81,5	79,6	81,3	83,6	79,0	79,3	81,5
Психические расстройства...	67,3	74,6	79,4	83,8	83,4	84,1	91,3
Болезни нервной системы	111,8	75,1	79,7	84,6	86,9	91,6	94,8
Болезни глаза и его придаточного аппарата	184,1	148,5	149,9	149,3	152,6	160,9	170,6
Болезни уха и сосцевидного отростка	41,6	34,2	34,1	34,3	34,6	33,5	38,8
Болезни системы кровообращения	52,1	34,0	36,3	38,6	42,7	44,6	49,8
Болезни органов дыхания	787,1	496,3	531,3	568,1	592,9	570,4	711,7
Болезни органов пищеварения	189,5	166,3	164,5	161,6	162,8	169,3	164,1
Болезни кожи и подкожной клетчатки	108,3	88,2	96,1	97,1	106,6	106,2	107,6
Болезни костно-мышечной системы...	165,5	121,9	134,8	131,5	140,1	144,0	150,1
Болезни мочеполовой системы	111,6	94,7	104,2	103,7	103,4	106,7	106,6
Беременность, роды и послеродовой период	18,1	10,0	11,4	10,2	10,7	11,7	11,5
Врожденные аномалии...	21,3	15,7	16,9	16,8	17,8	18,5	20,3
Симптомы, признаки и отклонения от нормы..	51,5	28,9	32,1	37,3	38,4	37,2	36,9
Травмы и отравления...	146,9	113,1	119,0	124,0	127,3	136,1	135,5

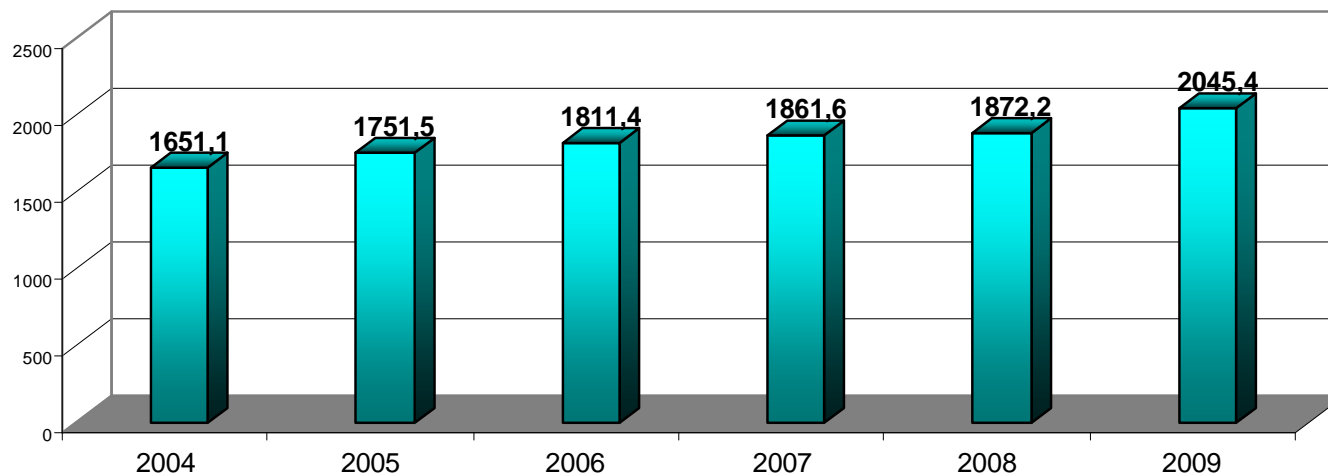

**Рис. 3.41** Динамикам общей заболеваемости у подростков по СФО  
(на 1 000 соответствующего населения)

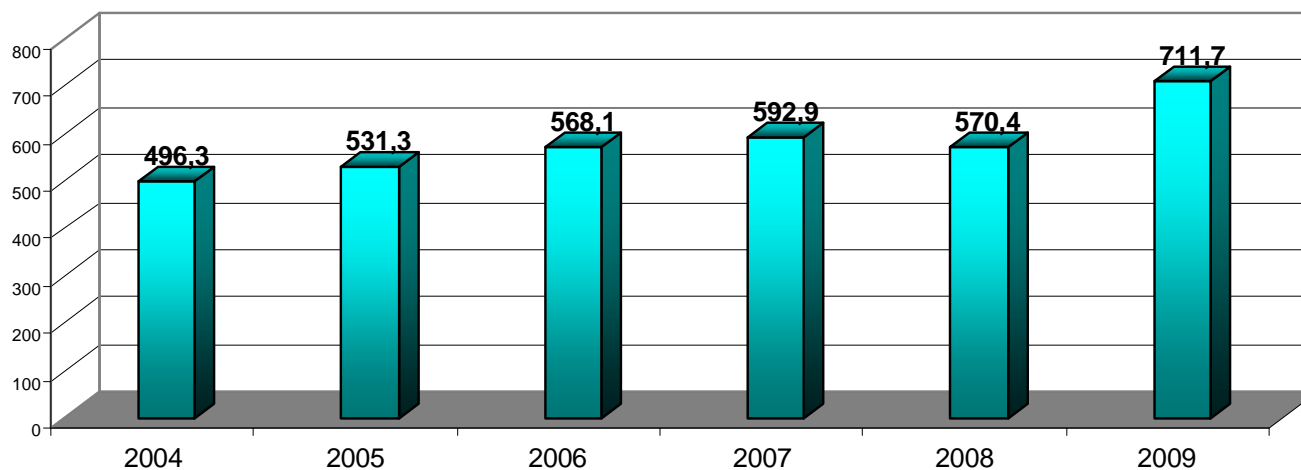

**Рис.3.42** Заболеваемость болезнями органов дыхания у подростков по СФО  
(общая на 1 000 соответствующего населения)

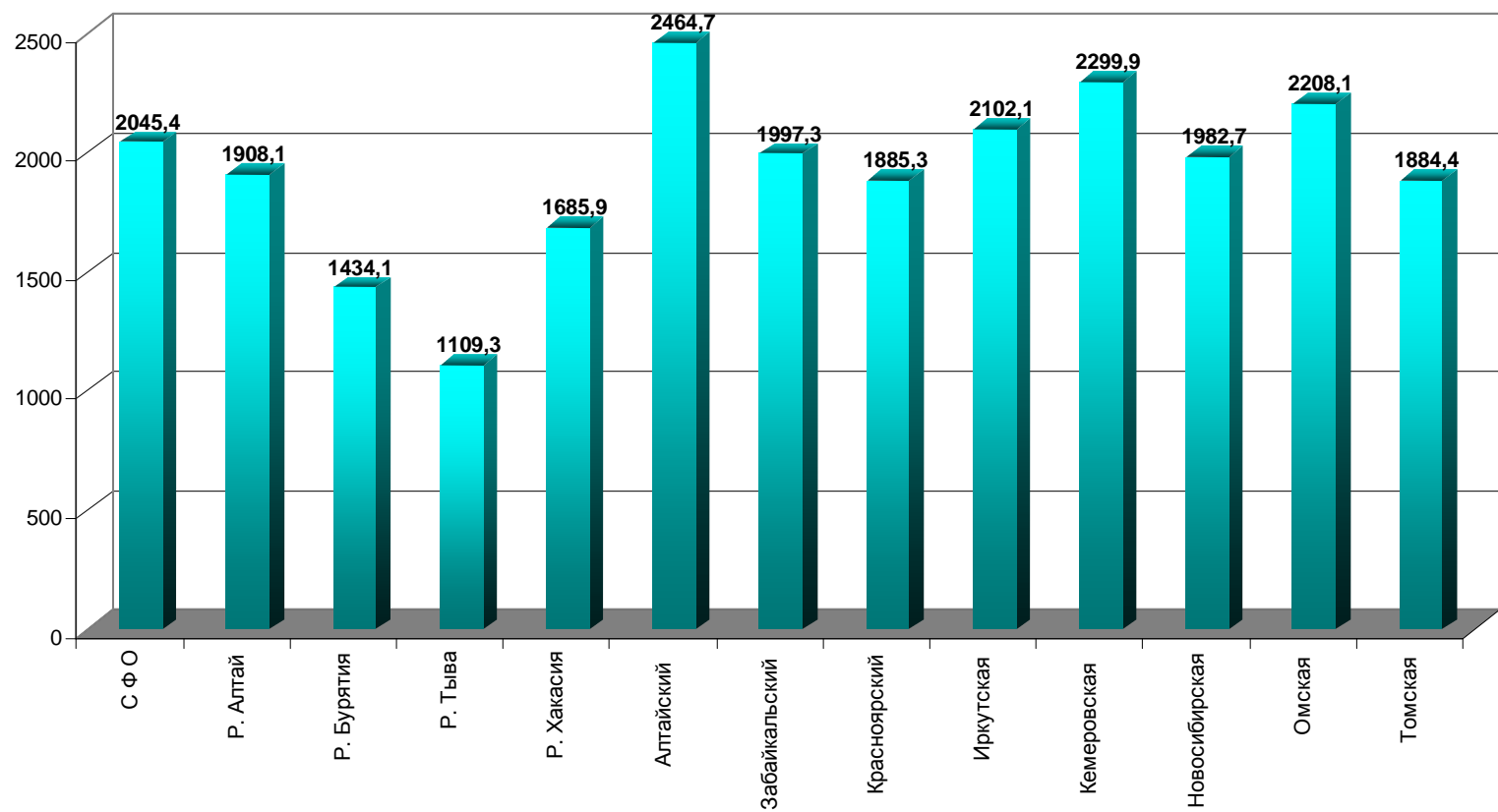

**Рис.3.43 Показатели уровня общей заболеваемости у подростков по территориям СФО в 2009 г.  
(на 1 000 соответствующего населения)**

Таблица 3.27. Структура общей заболеваемости подростков по СФО (%)

Классы болезней/годы	2007	2008	2009
<b>Всего</b>	100	100	100
Некоторые инфекционные и паразитарные болезни	3,3	3,1	2,6
Новообразования	0,4	0,4	0,4
Болезни крови, кроветворных тканей и отдельные нарушения, вовлекающие иммунный механизм	0,7	0,7	0,7
Болезни эндокринной системы, расстройства питания и нарушения обмена веществ	4,2	4,2	4,0
Психические расстройства и расстройства поведения	4,5	4,5	4,5
Болезни нервной системы	4,7	4,9	4,6
Болезни глаза и его придаточного аппарата	8,2	8,6	8,3
Болезни уха и сосцевидного отростка	1,9	1,8	1,9
Болезни системы кровообращения	2,3	2,4	2,4
Болезни органов дыхания	31,9	30,5	34,8
Болезни органов пищеварения	8,7	9,0	8,0
Болезни кожи и подкожной клетчатки	5,7	5,7	5,3
Болезни костно-мышечной системы и соединительной ткани	7,5	7,7	7,3
Болезни мочеполовой системы	5,6	5,7	5,2
Беременность, роды и послеродовый период	0,6	0,6	0,6
Врожденные аномалии, деформации и хромосомные аномалии	1,0	1,0	1,0
Симптомы, признаки и отклонения от нормы, неклассифицированные в др. рубриках	2,1	2,0	1,8
Травмы, отравления и др. последствия воздействия внешних причин	6,8	7,3	6,6

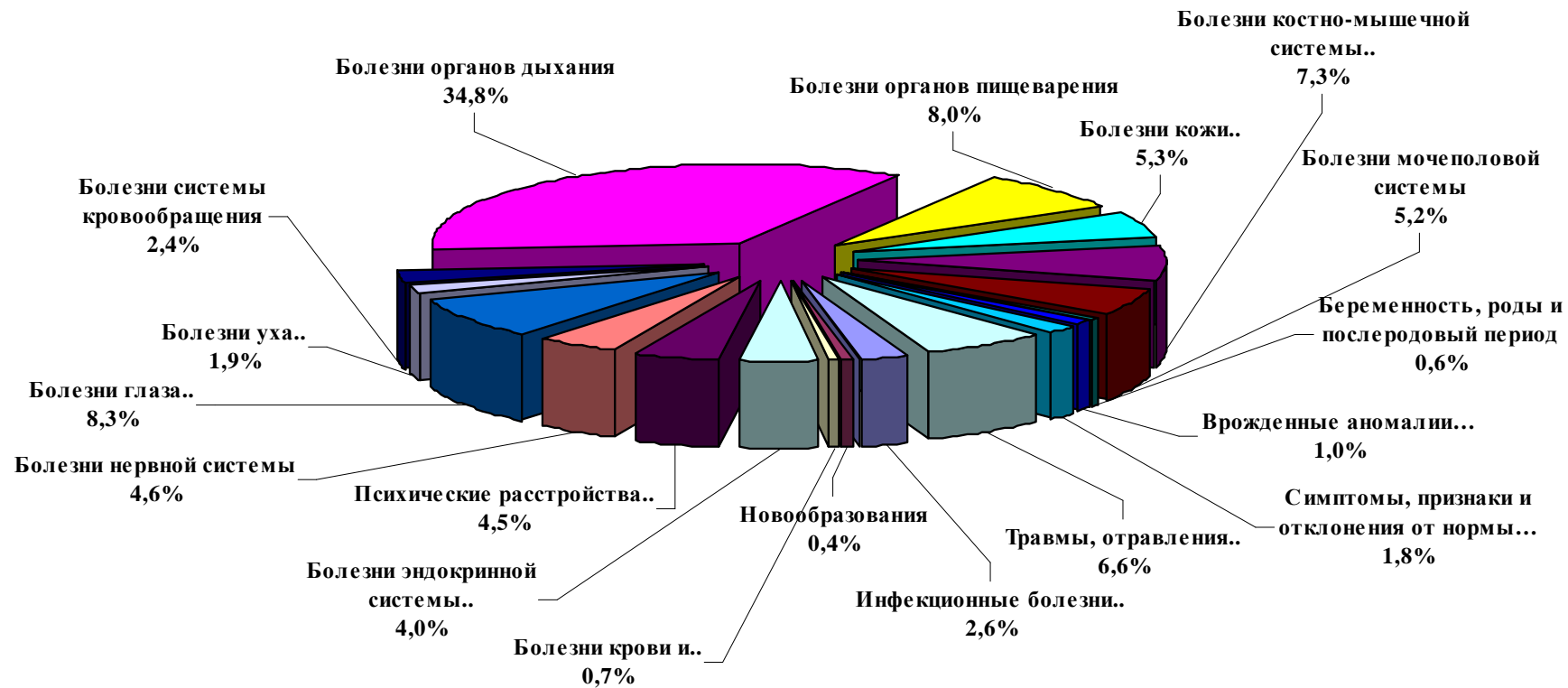

**Рис. 3.44 Структура общей заболеваемости подростков в СФО в 2009 г.  
(на 1000 соответствующего населения)**

**Таблица 3.28. Зарегистрировано больных подростков всего по классам, группам болезней и отдельным нозологическим формам (на 1 000 соответствующего населения)**

Территории	Зарегистрировано больных подростков Всего		В том числе:									
			Некоторые инфекционные и паразитарные болезни				Новообразования		Болезни крови и кроветворных органов....			
			Всего		из них: туберкулез*				Всего		из них анемии	
	2009	2008	2009	2008	2009	2008	2009	2008	2009	2008	2009	2008
<b>СФО</b>	<b>2045,4</b>	<b>1872,2</b>	<b>52,6</b>	<b>57,5</b>	<b>70,2</b>	<b>67,0</b>	<b>7,4</b>	<b>7,3</b>	<b>14,3</b>	<b>13,3</b>	<b>11,6</b>	<b>10,9</b>
Республика Алтай	1908,1	1538,9	49,7	44,1	21,1	19,2	3,9	3,8	19,2	20,6	17,2	16,9
Республика Бурятия	1434,1	1370,2	25,8	31,6	85,9	71,3	4,3	3,2	18,1	16,5	16,3	14,8
Республика Тыва	1109,3	1062,6	76,7	65,3	297,3	297,0	0,6	0,4	10,7	11,7	9,0	9,4
Республика Хакасия	1685,9	1840,4	47,9	69,9	39,6	62,9	6,4	7,2	5,6	8,9	4,6	8,2
Алтайский край	2464,7	2297,0	56,9	55,5	63,0	58,7	9,8	10,0	21,3	22,1	17,0	17,4
Забайкальский край	1997,3	1763,6	35,4	46,0	33,4	48,1	7,0	6,4	17,1	15,0	16,0	13,9
Красноярский край	1885,3	1713,2	55,3	51,0	57,6	53,1	7,1	6,7	6,8	6,1	5,8	5,1
Иркутская область	2102,1	1952,2	57,6	67,5	58,7	61,6	13,3	11,5	16,2	15,5	13,9	13,2
Кемеровская область	2299,9	1985,1	48,9	50,1	72,1	64,5	5,8	5,5	13,2	11,7	9,6	8,6
Новосибирская область	1982,7	1839,3	59,1	70,4	73,8	56,4	5,6	5,3	13,3	8,7	7,4	5,6
Омская область	2208,1	2096,2	53,0	68,4	88,3	78,2	5,2	9,2	19,3	19,7	17,9	17,4
Томская область	1884,4	1702,5	53,8	57,9	46,4	66,8	8,0	7,0	6,4	5,7	5,2	4,7

\* - показатель рассчитан на 100 000 подросткового населения

Продолжение таблицы 3.28.

Субъекты РФ	В том числе:							
	Болезни эндокринной системы, расстройства питания и нарушения обмена веществ							
	Всего		Из них:					
			Сахарный диабет				Ожирение	
			Всего		в том числе инсулинозависимый			
2009	2008	2009	2008	2009	2008	2009	2008	
<b>СФО</b>	<b>81,5</b>	<b>79,3</b>	<b>1,5</b>	<b>1,4</b>	<b>1,5</b>	<b>1,4</b>	<b>17,3</b>	<b>15,7</b>
Республика Алтай	35,1	33,2	0,5	0,4	0,5	0,4	8,1	7,6
Республика Бурятия	116,7	101,1	0,8	0,8	0,8	0,8	9,2	8,0
Республика Тыва	179,6	192,7	0,3	0,3	0,3	0,2	6,4	5,1
Республика Хакасия	52,9	68,5	1,3	1,1	1,3	10,0	10,2	12,3
Алтайский край	78,4	81,9	1,6	1,5	1,6	1,5	21,9	20,8
Забайкальский край	84,0	80,8	1,2	1,2	1,1	1,2	13,2	14,3
Красноярский край	58,3	61,3	1,8	1,6	1,8	1,5	16,9	15,5
Иркутская область	144,2	131,0	1,5	1,4	1,5	1,4	19,5	16,2
Кемеровская область	100,2	95,3	1,4	1,6	1,4	1,6	29,8	25,8
Новосибирская область	38,0	37,5	2,2	1,9	1,9	1,8	13,3	11,1
Омская область	44,6	46,6	1,5	1,5	1,5	1,4	13,0	13,5
Томская область	50,4	45,6	1,1	1,3	1,0	1,3	12,2	11,5



Продолжение таблицы 3.28.

Субъекты РФ	В том числе:							
	Психические расстройства и расстройства поведения		Болезни нервной системы					
			Всего		Из них:			
	Эпилепсия				Детский церебральный паралич			
2009	2008	2009	2008	2009	2008	2009	2008	
<b>СФО</b>	<b>91,3</b>	<b>84,1</b>	<b>94,8</b>	<b>91,6</b>	<b>6,0</b>	<b>5,9</b>	<b>3,5</b>	<b>3,2</b>
Республика Алтай	69,6	69,8	79,6	72,9	4,6	4,7	4,9	4,2
Республика Бурятия	47,4	43,4	73,4	73,0	5,4	5,3	3,3	3,6
Республика Тыва	28,4	25,3	34,5	38,5	10,6	11,0	5,7	6,1
Республика Хакасия	75,3	82,18	87,1	102,9	4,1	3,4	2,0	2,4
Алтайский край	124,2	116,9	142,5	136,6	5,1	4,8	3,7	3,2
Забайкальский край	75,8	67,4	82,7	87,9	5,2	5,7	3,5	3,3
Красноярский край	88,5	83,6	76,6	70,6	6,1	5,8	3,5	2,9
Иркутская область	60,6	56,5	107,3	100,9	7,3	7,4	3,7	3,3
Кемеровская область	127,6	116,7	75,0	72,3	6,4	6,0	3,9	3,5
Новосибирская область	113,8	112,2	95,5	92,9	5,3	6,4	2,6	2,5
Омская область	77,9	61,1	106,8	104,7	6,3	5,8	3,1	2,7
Томская область	95,3	79,9	107,9	100,0	4,5	3,8	2,6	2,6

Продолжение таблицы 3.28.

Субъекты РФ	В том числе:					
	Психические расстройства и расстройства поведения, связанные с употреблением психоактивных веществ*	Из них:				
		Алкогольные психозы	Алкоголизм	Наркомания	Эпизодическое употребление алкоголя	Эпизодическое употребление наркотических веществ
	2009	2009	2009	2009	2009	2009
<b>С Ф О</b>	<b>2894,8</b>	<b>0,4</b>	<b>53,9</b>	<b>79,1</b>	<b>2104,1</b>	<b>388,8</b>
Республика Алтай	1301,8	0,0	10,5	0,0	1070,9	31,5
Республика Бурятия	1809,9	0,0	15,3	25,4	424,5	1176,9
Республика Тыва	725,3	0,0	0,0	37,9	216,5	395,1
Республика Хакасия	2201,1	0,0	44,0	35,2	1373,5	435,8
Алтайский край	2451,3	0,0	22,8	30,0	1994,6	201,4
Красноярский край	2445,4	0,9	41,8	31,8	1799,3	258,1
Иркутская область	1862,1	0,0	161,1	232,8	926,1	308,4
Кемеровская область	5828,2	0,0	42,4	112,1	4776,1	553,3
Новосибирская область	4012,4	1,1	50,0	130,6	2945,2	565,4
Омская область	1687,2	0,0	54,0	23,7	1214,0	105,5
Томская область	4354,3	2,9	26,4	8,8	3914,8	246,1
Читинская область	1888,2	0,0	25,1	18,8	1098,7	455,3

\*- показатели рассчитаны на 100 000 подросткового населения

Продолжение таблицы 3.28.

Субъекты РФ	В том числе:							
	Болезни глаза и его придаточного аппарата				Болезни уха и сосцевидного отростка			
	Всего		из них миопия		Всего		из них хронический отит	
	2009	2008	2009	2008	2009	2008	2009	2008
<b>СФО</b>	<b>170,6</b>	<b>160,9</b>	<b>82,5</b>	<b>80,5</b>	<b>38,8</b>	<b>33,5</b>	<b>4,5</b>	<b>4,7</b>
Республика Алтай	175,2	135,0	65,5	68,7	93,1	66,8	11,4	10,5
Республика Бурятия	115,1	111,5	54,1	58,1	36,6	34,1	8,2	8,7
Республика Тыва	79,7	60,7	42,9	36,6	67,3	39,1	12,1	12,3
Республика Хакасия	119,3	122,9	39,7	44,4	43,7	38,9	4,8	5,9
Алтайский край	183,2	174,4	80,0	80,1	45,2	41,7	3,5	3,6
Забайкальский край	200,7	193,3	98,9	89,3	39,8	33,1	7,4	7,1
Красноярский край	184,2	167,4	83,8	80,6	32,1	30,6	4,3	4,4
Иркутская область	150,5	154,4	72,5	74,8	36,2	33,1	5,0	5,2
Кемеровская область	215,4	187,7	116,0	105,1	39,3	34,2	3,7	3,9
Новосибирская область	135,0	128,5	65,2	65,7	31,5	25,4	1,9	2,2
Омская область	195,1	196,4	104,6	110,0	40,1	33,6	3,3	3,6
Томская область	158,1	153,9	73,1	66,4	33,1	29,1	3,6	3,4

Продолжение таблицы 3.28.

Субъекты РФ	В том числе:							
	Болезни системы кровообращения							
	Всего		Из них:					
			Болезни, характеризующиеся повышенным кровяным давлением		Хронические ревматические болезни сердца		Ревматические пороки клапанов	
2009	2008	2009	2008	2009	2008	2009	2008	
<b>СФО</b>	<b>49,8</b>	<b>44,6</b>	<b>11,8</b>	<b>10,3</b>	<b>0,26</b>	<b>0,3</b>	<b>0,15</b>	<b>0,18</b>
Республика Алтай	47,8	21,1	10,1	5,0	0,00	0,4	0,00	0,10
Республика Бурятия	32,7	30,2	1,6	2,9	0,94	0,7	0,48	0,47
Республика Тыва	5,6	13,5	0,4	0,5	0,54	0,6	0,49	0,30
Республика Хакасия	28,5	29,8	2,5	7,8	0,08	0,08	0,08	0,04
Алтайский край	44,5	45,8	2,3	2,3	0,08	0,1	0,05	0,05
Забайкальский край	45,9	42,6	4,7	3,8	0,44	0,7	0,27	0,55
Красноярский край	67,3	58,5	10,2	9,0	0,27	0,5	0,18	0,17
Иркутская область	32,9	29,4	9,1	7,5	0,28	0,2	0,17	0,18
Кемеровская область	90,0	71,3	42,9	35,3	0,09	0,2	0,07	0,17
Новосибирская область	33,9	31,3	9,8	9,4	0,34	0,4	0,11	0,17
Омская область	52,1	50,7	8,9	8,9	0,13	0,1	0,12	0,08
Томская область	37,8	39,3	2,6	1,9	0,06	0,0	0,03	0,00

Продолжение таблицы 3.28

Субъекты РФ	В том числе:									
	Болезни органов дыхания									
	Всего		Из них:							
			Пневмонии		Астма и астматический статус		Бронхит хронический и неуточненный		Хронические болезни миндалин и аденоидов	
2009	2008	2009	2008	2009	2008	2009	2008	2009	2008	
<b>СФО</b>	<b>711,7</b>	<b>570,4</b>	<b>4,1</b>	<b>3,9</b>	<b>15,3</b>	<b>14,1</b>	<b>1,5</b>	<b>1,8</b>	<b>33,6</b>	<b>34,3</b>
Республика Алтай	633,5	442,8	3,2	1,7	6,3	4,9	0,8	0,7	38,5	31,0
Республика Бурятия	502,6	434,8	1,9	4,0	8,2	7,3	1,9	1,9	24,7	25,2
Республика Тыва	237,5	218,3	3,2	3,4	3,9	4,4	8,1	7,0	8,2	12,6
Республика Хакасия	484,4	500,0	2,3	1,6	7,1	8,3	2,7	2,18	13,7	15,1
Алтайский край	900,1	770,3	4,8	4,2	16,0	14,5	0,7	0,1	53,7	57,3
Забайкальский край	599,8	414,7	8,9	3,7	10,8	9,7	4,4	4,4	32,0	30,9
Красноярский край	606,6	490,5	3,3	2,9	12,8	11,6	1,1	1,1	18,7	21,3
Иркутская область	723,7	560,	4,1	4,1	21,2	18,7	1,8	3,0	39,1	36,7
Кемеровская область	758,9	537,7	3,3	4,3	19,0	17,2	0,8	1,0	25,4	26,3
Новосибирская область	863,5	708,8	2,8	4,6	21,8	20,3	0,7	0,8	40,7	39,8
Омская область	754,4	660,7	2,8	3,7	10,9	11,7	1,2	1,3	42,7	46,3
Томская область	723,2	562,7	4,6	5,1	13,9	12,8	0,7	0,7	37,8	36,5

Продолжение таблицы 3.28.

Субъекты РФ	В том числе:							
	Болезни органов пищеварения							
	Всего		Из них:					
			Гастрит, дуоденит		Язва желудка и 12-перстной кишки		Болезни желчного пузыря и желчевыводящих путей	
2009	2008	2009	2008	2009	2008	2009	2008	
<b>СФО</b>	<b>164,1</b>	<b>169,2</b>	<b>55,4</b>	<b>54,4</b>	<b>4,6</b>	<b>4,3</b>	<b>26,0</b>	<b>26,0</b>
Республика Алтай	116,0	118,0	38,0	34,7	1,6	1,6	10,0	7,9
Республика Бурятия	144,5	161,7	37,6	39,5	2,3	2,1	16,1	18,0
Республика Тыва	67,0	58,2	28,0	25,7	1,4	3,4	9,3	6,3
Республика Хакасия	194,8	208,3	59,4	64,6	4,3	4,1	20,6	25,0
Алтайский край	197,6	194,8	78,7	78,8	4,6	4,8	32,2	33,0
Забайкальский край	203,6	212,9	64,8	63,8	4,4	3,8	59,0	59,7
Красноярский край	157,3	164,0	58,1	58,8	6,1	5,4	27,7	30,5
Иркутская область	172,4	184,4	65,9	59,5	4,3	4,1	24,6	23,9
Кемеровская область	132,4	128,4	62,7	62,4	6,0	5,6	19,7	17,4
Новосибирская область	99,3	130,0	30,9	32,6	3,5	3,1	20,5	19,6
Омская область	253,1	239,3	40,5	40,7	5,3	4,5	17,0	15,9
Томская область	145,1	144,5	54,7	48,5	4,0	3,2	43,3	42,1

Продолжение таблицы 3.28.

Субъекты РФ	В том числе:											
	Болезни кожи и подкожной клетчатки						Болезни костно-мышечной системы и соединительной ткани					
	Всего		Из них:				Всего		Из них:			
			Атопический дерматит		Контактный дерматит				Реактивные арт- ропатии		Юношеский (ювениальный) артрит	
	2009	2008	2009	2008	2009	2008	2009	2008	2009	2008	2009	2008
<b>СФО</b>	<b>107,6</b>	<b>106,2</b>	<b>10,4</b>	<b>11,0</b>	<b>16,4</b>	<b>15,7</b>	<b>150,1</b>	<b>144,0</b>	<b>0,9</b>	<b>1,0</b>	<b>0,9</b>	<b>1,0</b>
Республика Алтай	147,1	130,6	13,3	6,3	27,3	30,0	161,7	170,8	0,2	0,7	0,5	0,9
Республика Бурятия	67,6	65,0	13,8	12,9	13,9	11,5	67,0	65,0	0,5	11,8	0,6	1,1
Республика Тыва	85,4	127,6	4,5	6,3	17,4	25,1	18,7	23,6	1,1	1,1	0,5	0,8
Республика Хакасия	128,1	131,4	6,1	8,47	19,8	23,1	98,4	112,17	0,4	0,4	1,2	0,79
Алтайский край	128,9	112,2	8,9	9,5	15,8	11,3	163,8	157,7	2,0	1,1	0,6	0,5
Забайкальский край	105,6	89,4	11,0	14,0	16,2	15,1	146,2	142,9	0,9	1,5	1,7	1,5
Красноярский край	130,9	127,6	11,4	11,4	12,2	10,8	125,8	112,6	0,7	0,5	1,0	1,0
Иркутская область	105,3	118,4	13,6	14,4	14,5	16,5	161,2	150,0	1,2	1,1	0,8	1,0
Кемеровская область	93,2	90,8	8,9	8,9	16,7	14,4	240,1	236,5	0,7	1,7	0,4	0,6
Новосибирская область	104,7	97,0	11,0	11,1	19,9	20,0	117,1	114,9	0,9	0,9	1,7	1,8
Омская область	109,9	119,4	9,6	12,1	23,1	23,9	158,5	152,2	0,6	0,5	0,8	1,0
Томская область	61,3	61,1	5,9	4,7	8,6	8,3	163,2	157,1	0,6	0,6	0,5	0,6

Продолжение таблицы 3.28.

Субъекты РФ	В том числе:							
	Болезни мочеполовой системы							
	Всего	Из них:						
		Гломерулярные, тубуло-интерстициальные болезни почек, др. болезни почки и мочеточника		Мочекаменная болезнь		Почечная недостаточность		
2009	2008	2009	2008	2009	2008	2009	2008	
<b>СФО</b>	<b>106,6</b>	<b>106,7</b>	<b>26,2</b>	<b>26,0</b>	<b>0,6</b>	<b>0,6</b>	<b>0,10</b>	<b>0,09</b>
Республика Алтай	63,5	59,6	12,3	11,7	0,1	0,3	0,10	0,00
Республика Бурятия	59,1	71,6	18,5	21,4	0,6	0,8	0,03	0,07
Республика Тыва	58,1	50,5	17,0	24,2	1,2	1,2	0,27	0,30
Республика Хакасия	84,8	89,3	12,4	12,6	0,7	0,7	0,04	0,04
Алтайский край	179,7	187,8	35,3	35,4	0,8	0,8	0,05	0,01
Забайкальский край	134,1	123,4	67,5	62,1	0,4	0,4	0,06	0,15
Красноярский край	83,2	77,1	14,2	14,3	0,7	0,6	0,16	0,15
Иркутская область	124,8	131,2	35,9	34,4	0,7	0,7	0,14	0,13
Кемеровская область	94,3	92,6	21,1	19,2	0,8	0,6	0,10	0,07
Новосибирская область	96,0	98,1	21,6	22,0	0,4	0,3	0,10	0,08
Омская область	99,7	94,7	24,5	26,1	0,5	0,3	0,09	0,05
Томская область	92,6	93,8	13,3	13,4	0,4	0,2	0,00	0,00



Продолжение таблицы 3.28.

Субъекты РФ	В том числе:							
	Врожденные аномалии развития, деформации и хромосомные аномалии				Симптомы, признаки и отклонения, неклассифицированные в др. рубриках		Травмы, отравления, некоторые др. последствия воздействия внешних причин	
	Всего		из них врожденные аномалии системы кровообращения					
	2009	2008	2009	2008	2009	2008	135,5	2008
<b>СФО</b>	<b>20,3</b>	<b>18,5</b>	<b>7,0</b>	<b>6,5</b>	<b>36,9</b>	<b>37,2</b>	<b>135,5</b>	<b>136,1</b>
Республика Алтай	14,5	12,3	5,4	4,1	114,6	57,6	<b>71,9</b>	66,2
Республика Бурятия	10,2	9,0	2,5	2,4	7,9	13,0	98,9	92,3
Республика Тыва	11,1	12,1	3,4	2,7	61,9	19,1	83,6	103,4
Республика Хакасия	10,8	12,2	3,3	5,0	38,6	55,4	166,5	190,0
Алтайский край	26,8	26,7	10,1	9,5	28,9	27,5	116,5	116,0
Забайкальский край	25,2	26,4	7,9	9,0	65,7	64,5	107,3	99,0
Красноярский край	16,7	16,0	5,8	5,7	28,9	32,5	146,3	145,4
Иркутская область	17,4	16,2	4,0	4,1	52,8	58,1	116,5	125,3
Кемеровская область	31,3	21,3	9,5	6,9	44,7	37,0	177,1	183,7
Новосибирская область	13,5	14,3	6,0	5,6	12,0	15,5	145,4	142,3
Омская область	24,3	24,0	10,2	9,7	42,8	46,9	159,5	153,5
Томская область	17,5	13,7	8,9	6,5	18,6	33,3	104,3	106,3

**3.4. НАРУШЕНИЯ В СОСТОЯНИИ ЗДОРОВЬЯ, ВЫЯВЛЕННЫЕ ПРИ ПРОВЕДЕНИИ  
ПРОФИЛАКТИЧЕСКИХ ОСМОТРОВ**

**Таблица 3.29. Выявлено нарушений в состоянии здоровья у детей разных возрастных групп  
(на 100 осмотренных)**

	Всего		с понижен- ной остротой слуха		с пониженной остротой зре- ния		с дефектом речи		со сколиозом		с нарушением осанки	
	2008	2009	2008	2009	2008	2009	2008	2009	2008	2009	2008	2009
Контингенты												
Всего детей в возрасте до 17 лет вкл.	17,1	16,7	0,21	0,19	5,8	5,70	2,9	2,8	1,7	6,40	6,5	16,7
Дети до 14 лет включительно	1,8	14,4	0,17	0,16	4,7	4,55	3,3	3,2	1,1	0,99	5,6	5,5
Дети перед поступлением в дет- ское дошкольное учреждение	14,6	12,1	0,15	0,11	2,4	1,95	9,3	8,2	0,2	0,16	2,5	1,6
Дети за год до поступления в шко- лу	22,5	20,4	0,21	0,17	4,5	3,47	10,2	10,7	0,8	0,50	6,8	5,6
Дети перед поступлением в школу	23,6	22,5	0,26	0,21	5,0	4,91	8,6	8,3	1,3	1,05	8,5	7,9
Дети в конце 1-го года обучения	24,4	24,4	0,27	0,25	7,5	7,28	3,7	3,98	1,8	1,66	11,1	11,2
Дети при переходе к предметному обучению (4-5 классы)	25,9	26,7	0,37	0,34	9,7	10,0	1,2	1,27	2,9	2,75	11,7	12,3
Дети в возрасте 15 лет включи-	32,3	33,1	0,38	0,39	12,9	13,2	0,6	0,59	5,0	5,26	13,4	13,6
Дети перед окончанием школы (16-17 лет вкл.)	27,9	28,4	0,38	0,37	12,0	12,2	0,4	0,42	5,0	4,89	10,1	10,5
Дети, переданные под наблюдение поликлиники для взрослых	24,6	21,7	0,39	0,31	10,8	9,3	0,6	0,32	4,2	3,63	8,6	8,1

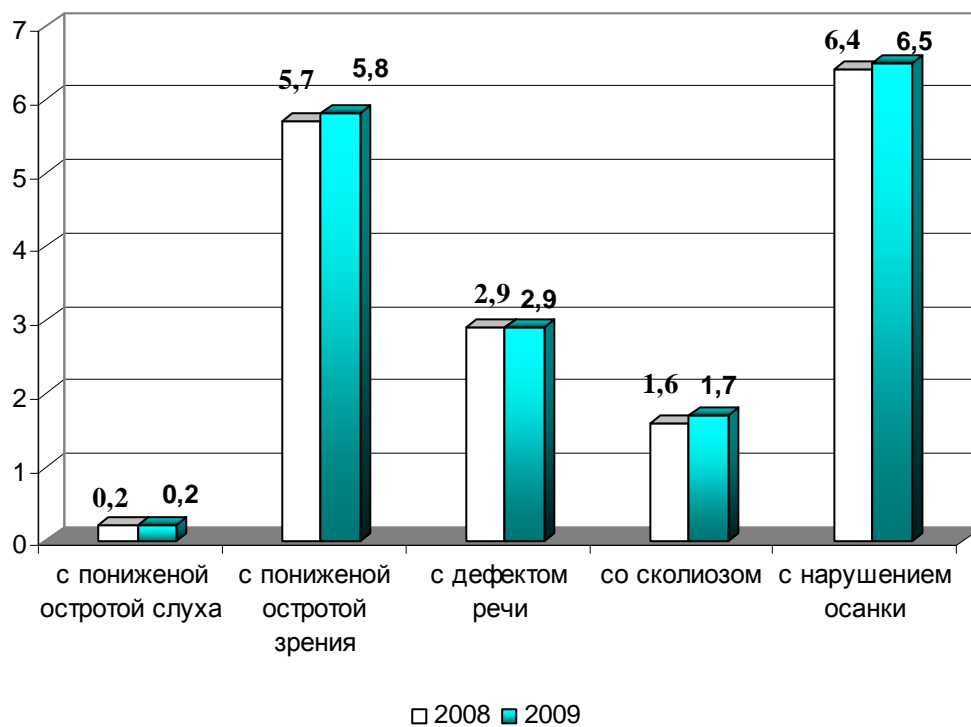

**Рис. 3.45 Удельный вес нарушений в состоянии здоровья у детей по СФО**



**Рис.3.46 Удельный вес нарушений в состоянии здоровья у детей перед поступлением в школу и перед окончанием школы**

**Таблица 3.29. Выявлено нарушений в состоянии здоровья у детей в возрасте до 17 лет вкл.  
в субъектах РФ (на 100 осмотренных)**

Субъекты РФ	Всего		В том числе:									
			с пониж. остротой слуха		с пониж. остротой зрения		с дефектом речи		со сколиозом		с нарушением осанки	
	2009	2008	2009	2008	2009	2008	2009	2008	2009	2008	2009	2008
<b>СФО</b>	<b>16,7</b>	<b>17,1</b>	<b>0,2</b>	<b>0,2</b>	<b>5,7</b>	<b>5,8</b>	<b>2,9</b>	<b>2,9</b>	<b>1,6</b>	<b>1,7</b>	<b>6,4</b>	<b>6,5</b>
Республика Алтай	10,4	10,5	0,7	0,8	4,2	4,6	1,4	1,4	1,1	1,1	3,0	2,6
Республика Бурятия	12,2	12,2	0,3	0,2	5,6	5,5	2,2	1,8	0,8	0,9	3,3	3,8
Республика Тыва	4,7	4,5	0,5	0,5	1,6	1,8	6,8	0,7	0,2	0,2	1,6	4,5
Республика Хакасия	19,0	20,5	0,3	0,2	7,4	8,6	3,6	3,2	1,0	1,0	6,7	7,4
Алтайский край	21,9	22,6	0,2	0,2	6,8	6,9	3,9	4,0	2,2	2,3	8,9	9,2
Забайкальский край	12,4	13,7	0,2	0,3	5,3	5,8	1,4	1,5	0,6	0,7	4,9	5,4
Красноярский край	8,3	7,7	0,1	0,1	2,7	2,4	2,2	2,0	0,8	0,8	2,5	2,3
Иркутская область	18,2	18,2	0,3	0,3	6,0	6,3	2,3	2,2	2,2	2,4	7,5	7,1
Кемеровская область	19,0	19,1	0,2	0,2	6,5	6,4	3,7	4,0	2,5	2,9	6,1	5,6
Новосибирская область	17,8	19,2	0,1	0,1	5,6	5,9	2,8	2,9	1,4	1,5	7,8	8,7
Омская область	18,2	18,8	0,1	0,1	7,0	7,1	2,4	2,5	1,2	1,2	7,5	7,8
Томская область	48,8	49,2	0,4	0,5	10,8	11,5	11,8	11,0	3,0	3,3	22,8	23,0

### 3.5. ДЕТСКАЯ ИНВАЛИДНОСТЬ

Таблица 3.30. Число детей инвалидов

Субъекты РФ	Всего (абс. число)		На 1000 детского населения (0-17 лет)		Дети с впервые уста- новленной инвалидностью (абс. число)	
	2008	2009	2008	2009	2008	2009
<b>СФО</b>	<b>77613</b>	<b>74113</b>	<b>19,8</b>	<b>19,1</b>	<b>8768</b>	<b>8380</b>
Республика Алтай	1097	1015	19,6	17,9	75	108
Республика Бурятия	4627	4122	20,4	18,3	600	509
Республика Тыва	2978	2683	28,8	26,0	340	241
Республика Хакасия	2200	2042	19,3	18,4	230	187
Алтайский край	9433	8655	20,4	19,0	928	826
Забайкальский край	4688	4604	17,6	17,5	557	644
Красноярский край	8949	9123	15,6	16,2	1079	1151
Иркутская область	13934	13004	25,7	24,2	1521	1328
Кемеровская область	10974	10869	20,5	20,4	1427	1398
Новосибирская область	7848	7530	16,7	16,1	901	846
Омская область	7720	7308	20,0	19,3	705	735
Томская область	3165	3158	16,6	16,7	405	407

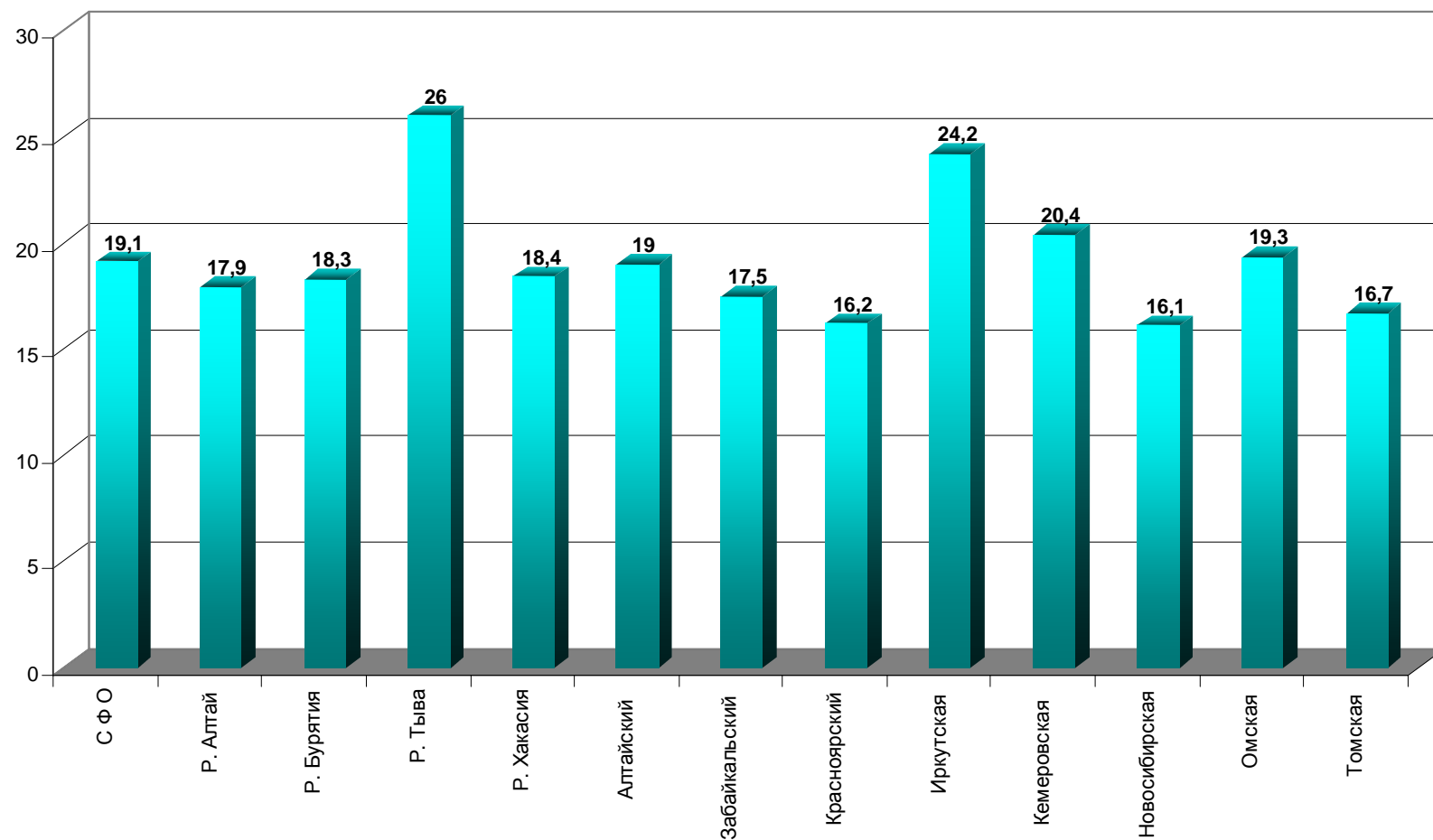

**Рис.3.47 Показатель детской инвалидности по регионам СФО  
(на 1000 детского населения, 0-17 лет в 2009 г.)**

**Таблица 3.31. Заболевания, обусловившие возникновение инвалидности**

Субъекты РФ	Психич. расстрой-ства, расстройства поведения		Врожденные аномалии		Болезни нервной системы	
	Абс. число	На 1000 детей (0-17 лет)	Абс. число	На 1000 детей (0-17 лет)	Абс . число	На 1000 детей (0-17 лет)
<b>СФО</b>	22925	5,90	15015	3,86	16257	4,18
Республика Алтай	264	4,66	162	2,86	311	5,48
Республика Бурятия	854	3,79	1023	4,54	862	3,83
Республика Тыва	181	1,75	792	7,67	855	8,28
Республика Хакасия	644	5,80	373	3,36	462	4,16
Алтайский край	4234	9,28	1094	2,40	1682	3,69
Забайкальский край	1269	4,84	1042	3,97	1005	3,83
Красноярский край	2441	4,33	1984	3,52	2139	3,79
Иркутская область	4269	7,95	2752	5,13	2555	4,76
Кемеровская область	2886	5,41	2090	3,92	3148	5,90
Новосибирская область	2366	5,05	1294	2,76	1587	3,39
Омская область	2616	6,90	1787	4,71	1019	2,69
Томская область	901	4,76	622	3,29	632	3,34

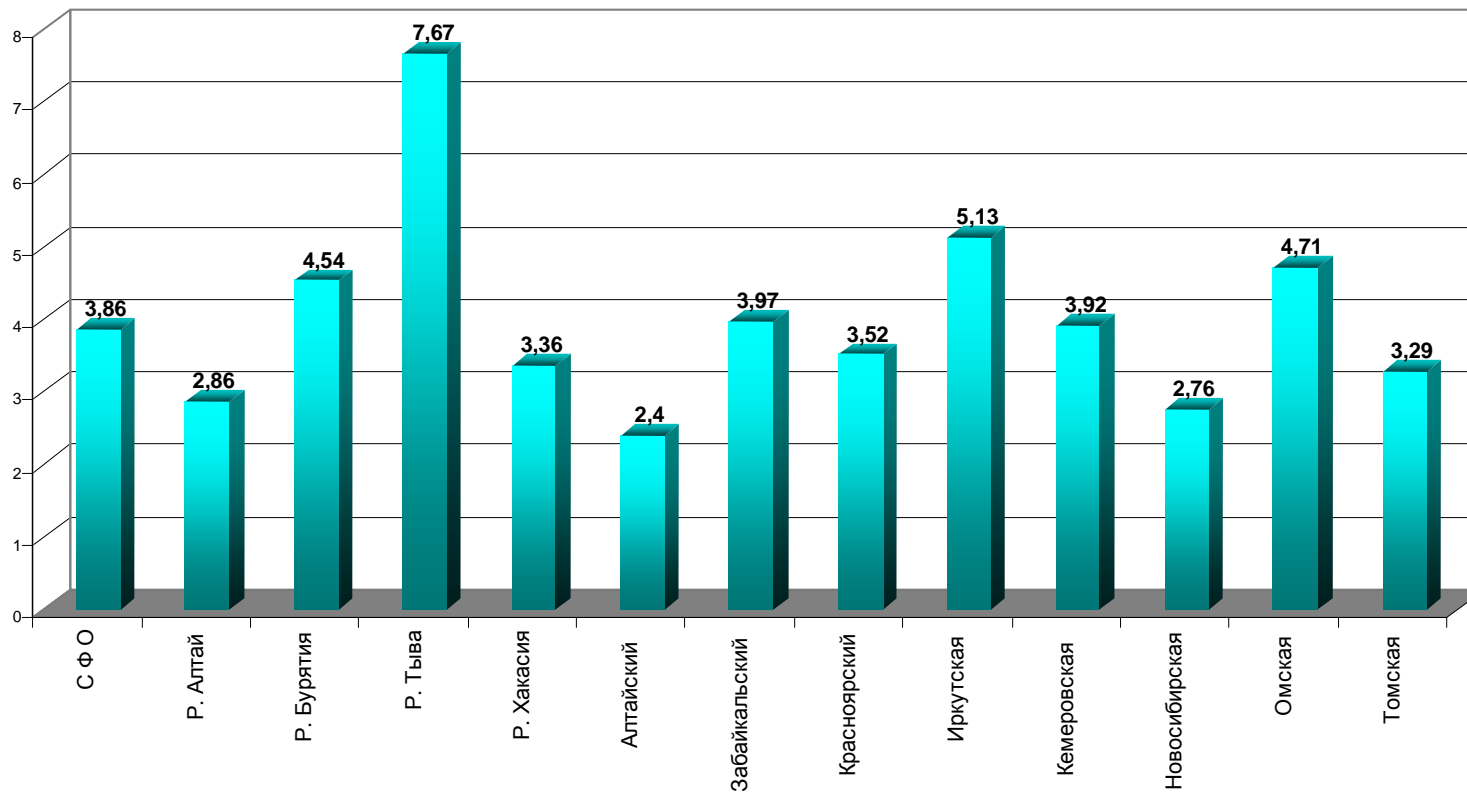

**Рис. 3.48** Заболевания, обусловившие возникновение инвалидности (врожденные аномалии на 1000 детского населения, 0-17 лет в 2009 г.)



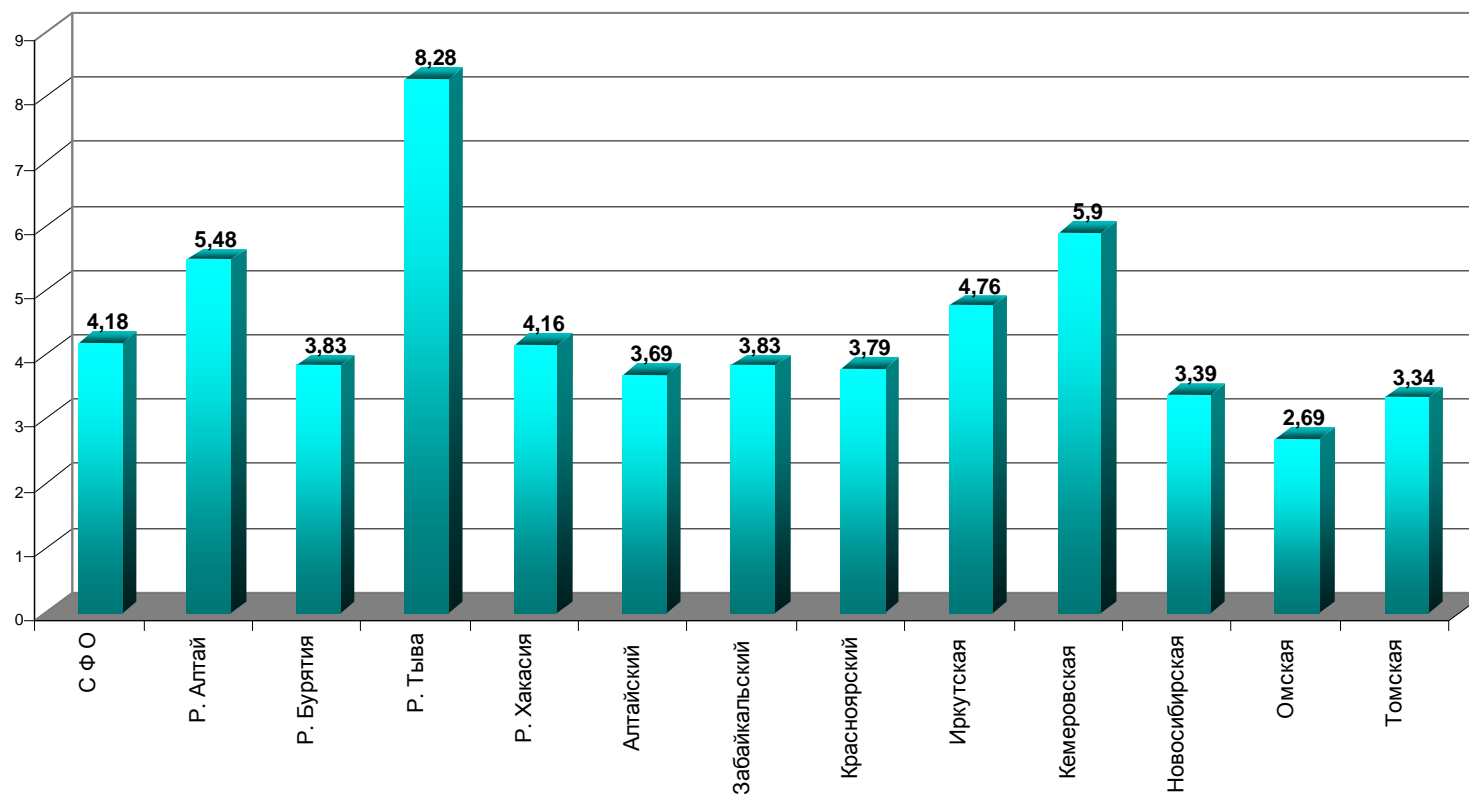

**Рис.3.49** Заболевания, обусловившие возникновение инвалидности (болезни нервной системы на 1000 детского населения, 0-17 лет в 2009 г.)

**Таблица 3.32. Число детей инвалидов по главному нарушению в состоянии здоровья в субъектах РФ**

Субъекты РФ	Всего		В том числе:							
			Умственные		Др. психологические		Языковые и речевые		Слуховые и вестибулярные	
	на 1000 со- ответ, насе- ления	Абс. число	на 1000 со- ответ, насе- ления	Абс. число	на 1000 со- ответ, насе- ления	Абс. число	на 1000 со- ответ, насе- ления	Абс. число	на 1000 со- ответ, насе- ления	Абс. число
<b>СФО</b>	<b>19,1</b>	<b>74113</b>	<b>5,8</b>	<b>22357</b>	<b>1,3</b>	<b>4988</b>	<b>0,3</b>	<b>1269</b>	<b>1,0</b>	<b>3899</b>
Республика Алтай	17,9	1015	4,1	235	1,7	94	0,6	33	0,7	42
Республика Бурятия	18,3	4122	3,7	837	1,2	264	0,4	101	1,1	247
Республика Тыва	26,0	2683	2,8	287	3,3	337	1,4	145	3,5	357
Республика Хакасия	18,4	2042	5,9	663	2,5	283	0,6	66	0,8	91
Алтайский край	19,0	8655	8,6	3774	1,5	684	0,2	106	0,8	363
Забайкальский край	16,2	9123	5,4	1421	0,9	248	0,2	44	0,9	234
Красноярский край	24,2	13004	4,2	2395	0,7	370	0,1	77	0,8	458
Иркутская область	20,4	10869	8,1	4355	1,5	822	0,5	247	1,2	651
Кемеровская область	16,1	7530	5,8	3085	1,3	707	0,3	177	1,0	510
Новосибирская область	19,3	7308	5,0	2344	0,6	261	0,2	100	1,0	482
Омская область	16,7	3158	5,8	2183	1,6	616	0,4	135	0,7	282
Томская область	17,5	4604	4,1	778	1,6	302	0,2	38	1,0	182

Продолжение таблицы 3.32.

Субъекты РФ	В том числе:									
	Висцеральные и метаболические расстройства и расстройства питания		Зрительные		Двигательные		Уродующие		Общие и генерализованные	
	на 1000 со-ответнасе-лен.	Абс. число	на 1000 со-отв.насе-л..	Абс число	на 1000 соотв-нас.	Абс. чис-ло	на 1000 соот. насе-ления	Абс. число	на 1000 соот. насел.	Абс. число
<b>СФО</b>	<b>3,6</b>	<b>13868</b>	<b>0,9</b>	<b>3611</b>	<b>4,8</b>	<b>18557</b>	<b>0,7</b>	<b>2755</b>	<b>0,7</b>	<b>2809</b>
Республика Алтай	3,5	196	1,4	77	4,0	225	0,8	48	1,4	65
Республика Бурятия	4,7	1062	1,2	272	4,2	944	0,9	204	0,8	191
Республика Тыва	4,8	491	0,9	98	6,2	645	1,7	179	1,4	144
Республика Хакасия	3,2	361	0,9	97	3,2	365	0,5	60	0,5	56
Алтайский край	2,3	1051	0,6	293	4,1	1851	0,5	243	0,6	290
Забайкальский край	4,0	1058	1,0	259	4,1	1071	0,5	131	0,5	138
Красноярский край	3,5	1985	0,9	515	5,2	2925	0,4	215	0,3	183
Иркутская область	4,2	2250	0,9	470	5,3	2862	0,8	446	1,7	901
Кемеровская область	3,5	1845	0,9	483	6,1	3267	0,9	494	0,6	301
Новосибирская область	3,3	1546	0,5	228	4,4	2048	0,6	258	0,6	263
Омская область	3,8	1434	1,6	601	4,3	1637	0,8	287	0,4	133
Томская область	3,1	589	1,2	218	3,8	717	1,0	190	0,8	144

### 3.6. ЗДОРОВЬЕ ЖЕНЩИН

**Таблица 3.33 Гинекологическая заболеваемость в 2008-2009гг.**  
(на 100 000 женского населения)

Территории	Эндометриоз*		Эрозия и эктропион шейки		Расстройства менструации**		Женское бесплодие**	
	2008	2009	2008	2009	2008	2009	2008	2009
<b>С Ф О</b>	<b>372,3</b>	<b>314,3</b>	<b>2645,9</b>	<b>2143,0</b>	<b>1879,6</b>	<b>2123,5</b>	<b>534,3</b>	<b>507,0</b>
Республика Алтай	123,0	131,9	3381,3	2199,0	3048,2	2535,1	482,7	500,8
Республика Бурятия	106,8	104,0	3138,7	2540,9	1114,6	2535,1	396,4	367,1
Республика Тыва	409,3	507,5	3704,5	2812,6	1086,2	1295,3	1055,7	667,7
Республика Хакасия	83,4	76,0	2149,6	1955,1	1976,0	2172,1	413,4	391,4
Алтайский край	849,3	749,0	3982,5	3346,6	4253,0	4746,5	615,4	674,3
Забайкальский край	695,0	509,9	2161,6	1705,6	900,1	1083,2	452,9	423,8
Красноярский край	404,6	337,5	2950,2	2462,6	1623,0	1784,9	520,3	512,6
Иркутская область	572,5	488,2	3176,5	2209,6	1603,4	1877,0	603,5	613,3
Кемеровская область	113,4	106,1	2164,5	1758,2	1632,6	1990,9	250,6	247,6
Новосибирская область	312,5	227,0	1524,3	1281,9	1494,2	1622,4	650,4	645,9
Омская область	120,0	103,1	2027,3	1780,7	1213,0	1586,5	827,1	614,2
Томская область	97,0	74,3	2654,7	2142,7	2306,1	2167,2	241,5	214,7

\* - показатели рассчитаны на женское население

\*\* - показатели рассчитаны на женское население фертильного возраста

**Таблица 3.34 Злокачественные новообразования женских половых органов**  
(на 100 000 женского населения)

Территории	Всего				В том числе			
					Молочной железы			
	2008		2009		2008		2009	
	абс,ч.	Пок-ль	абс,ч.	Пок-ль	абс,ч.	Пок-ль	абс,ч.	Пок-ль
<b>СФО</b>	<b>109597</b>	<b>1046,9</b>	<b>112415</b>	<b>1073,6</b>	<b>56710</b>	<b>541,7</b>	<b>58638</b>	<b>560,0</b>
Республика Алтай	766	703,4	781	710,3	340	312,2	331	301,0
Республика Бурятия	3909	772,1	4045	798,0	1961	387,3	2030	400,5
Республика Тыва	727	442,2	739	446,5	305	185,5	308	186,1
Республика Хакасия	2662	931,0	2727	941,9	1353	473,2	1398	482,8
Алтайский край	14517	1077,7	14904	1111,1	7141	530,1	7436	554,4
Забайкальский край	6314	1081,3	6590	1129,9	2190	487,4	2982	511,3
Красноярский край	15684	1016,5	16419	1064,1	8049	521,6	8533	553,0
Иркутская область	13648	1014,0	14054	1044,2	7229	537,1	7525	559,1
Кемеровская область	17092	1123,1	17067	1121,9	9065	595,7	9100	598,2
Новосибирская область	17622	1238,8	18177	1275,2	9598	674,7	10015	702,6
Омская область	10764	989,7	10879	1001,9	5656	520,1	5746	529,2
Томская область	5892	1069,3	6033	1090,3	3167	574,8	3234	584,5

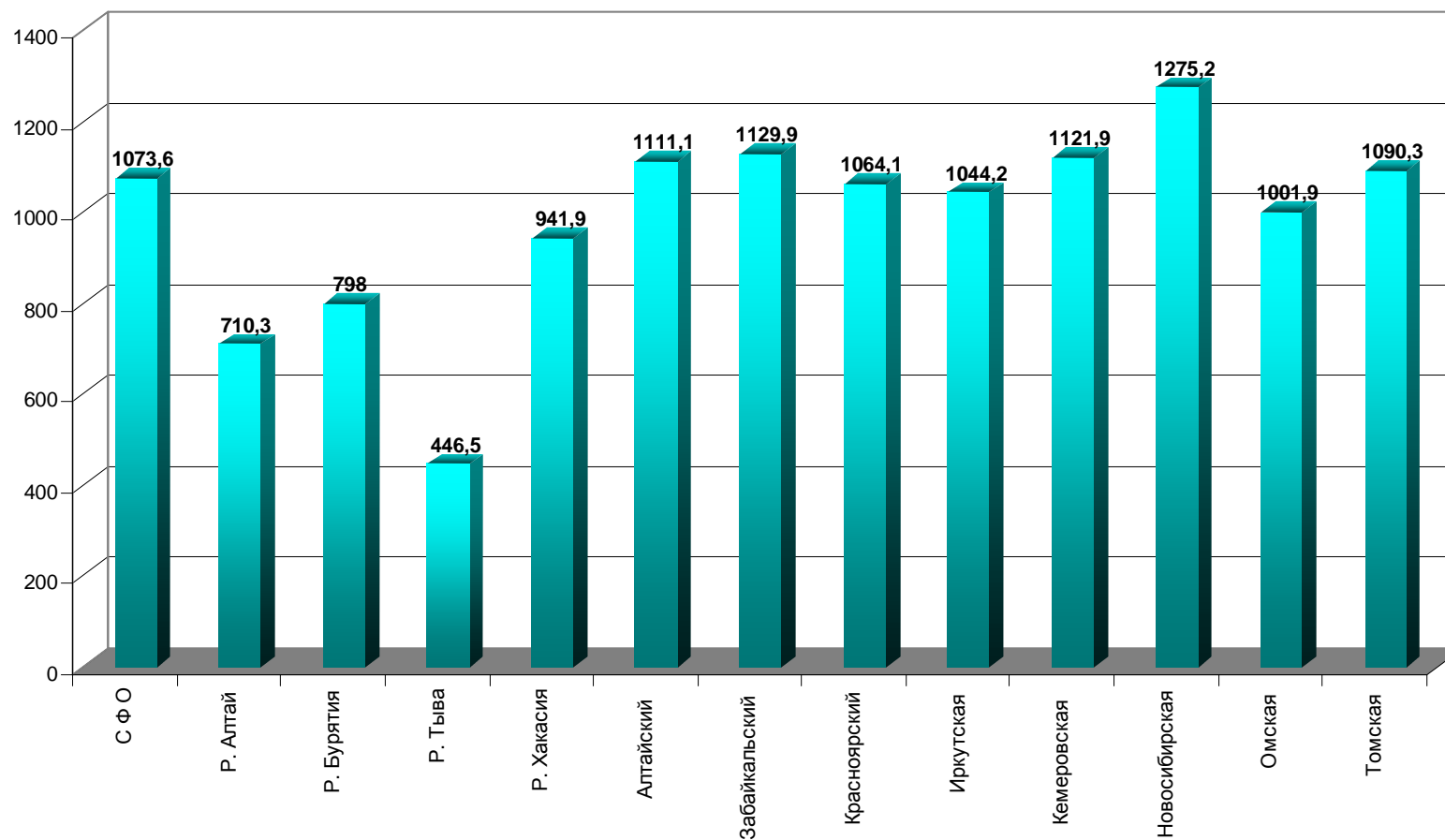

**Рис.3.50 Злокачественные новообразования женских половых органов по СФО за 2009 г.**  
(на 10000 женского населения)

Продолжение таблицы 3.34.

Территории	В том числе:											
	Шейки матки				Тела матки				Яичников			
	2008		2009		2008		2009		2008		2009	
	абс.ч.	Пок-ль	абс.ч.	Пок-ль	абс.ч.	Пок-ль	абс.ч.	Пок-ль	абс.ч.	Пок-ль	абс.ч.	Пок-ль
<b>СФО</b>	<b>22832</b>	<b>218,1</b>	<b>22841</b>	<b>218,1</b>	<b>19692</b>	<b>188,1</b>	<b>20276</b>	<b>193,6</b>	<b>10363</b>	<b>99,0</b>	<b>10660</b>	<b>101,8</b>
Республика Алтай	263	241,5	277	251,9	98	90,0	101	91,9	65	59,7	72	65,5
Республика Бурятия	1045	206,4	1076	212,3	521	102,9	526	103,8	382	75,4	413	81,5
Республика Тыва	275	167,3	280	169,2	61	37,1	69	41,7	86	52,3	82	49,5
Республика Хакасия	628	219,6	628	216,9	350	122,4	358	123,6	331	115,7	343	118,5
Алтайский край	3213	238,5	3216	239,8	2787	206,9	2869	213,9	1376	102,1	1383	103,1
Забайкальский край	2190	375,0	2271	389,4	750	128,4	786	134,8	528	90,4	551	94,5
Красноярский край	3253	210,8	3292	213,4	2871	186,1	3012	195,2	1511	97,9	1582	102,5
Иркутская область	2705	200,1	2690	199,9	2278	169,2	2354	174,9	1436	106,7	1485	110,3
Кемеровская область	3091	203,1	2994	196,8	3281	215,6	3328	218,8	1655	108,7	1645	108,1
Новосибирская область	2789	196,1	2773	194,5	3675	258,3	3772	264,6	1560	109,7	1617	113,4
Омская область	2162	198,8	2099	193,3	1951	179,4	1993	183,5	995	91,5	1041	95,9
Томская область	1218	221,1	1245	225,0	1069	194,0	1108	200,2	438	79,5	446	80,6

**Таблица 3.35 Зарегистрировано беременных женщин и заболеваний, предшествовавших или возникших во время беременности (абсолютные числа)**

Территории	Всего беременных женщин		Всего заболеваний	
	2008	2009	2008	2009
<b>СФО</b>	<b>189689</b>	<b>210401</b>	<b>330843</b>	<b>455987</b>
Республика Алтай	2289	2753	3432	5673
Республика Бурятия	1196	12268	14403	24722
Республика Тыва	4584	6225	6832	10843
Республика Хакасия	5619	6704	9623	13176
Алтайский край	29224	29679	76245	79220
Забайкальский край	11437	12511	19111	20169
Красноярский край	22663	25769	34137	57373
Иркутская область	20835	26238	26480	43252
Кемеровская область	27814	29194	42556	66171
Новосибирская область	26464	27978	61237	73391
Омская область	19143	21430	24275	41237
Томская область	8421	9352	12512	20760



Таблица 3.36 Зарегистрировано заболеваний, предшествовавших или возникших во время беременности в 2009 г.  
(на 1000 женщин, закончивших беременность)

Территории	Всего	В том числе:					
		Болезни системы кровообращения	Болезни мочеполовой системы	Анемия	Сахарный диабет	Болезни щитовидной железы	Отеки, протеинурия, гипертензивные расстройства
<b>СФО</b>	17450,6	1234,5	1952,0	3190,7	25,9	699,6	1808,1
Республика Алтай	13217,6	801,5	1134,7	3856,0	14,0	302,9	1381,6
Республика Бурятия	15297,3	688,1	2165,1	3121,7	19,2	867,5	1420,1
Республика Тыва	12065,2	337,2	1795,9	3737,6	7,8	423,9	1478,8
Республика Хакасия	16840,4	331,0	1606,6	2468,0	17,9	584,1	1538,8
Алтайский край	25526,0	3015,6	2530,4	3943,9	78,9	1259,5	2663,8
Красноярский край	16368,4	941,2	1316,9	2633,3	17,1	396,9	1355,7
Иркутская область	12412,3	597,8	1635,2	2641,9	21,2	711,42	921,5
Кемеровская область	18723,0	1310,9	1593,9	4044,8	11,9	1057,1	1664,3
Новосибирская область	22583,9	1418,9	3149,5	3299,4	36,0	523,7	3223,7
Омская область	15901,4	1398,2	1658,9	3236,4	11,6	626,2	2075,3
Томская область	17647,1	1261,5	2266,2	2726,1	28,1	295,8	1338,0
Забайкальский край	11479,2	651,1	1791,1	2327,8	10,8	410,4	1297,7

**Таблица 3.37 Зарегистрировано заболеваний, осложнивших роды и послеродовой период в 2009 г.  
(на 10 000 закончивших беременность)**

Территории	Всего	В том числе:						
		Болезни системы кровообращения	Болезни мочеполовой системы	Анемия	Разрыв промежности III-IV ст.	Затрудненные роды	Нарушение родовой деятельности	Отеки, протеинурия, гипертензивные расстройства
<b>СФО</b>	12399,6	854,5	983,1	2321,8	2,4	818,6	1330,0	2040,4
Республика Алтай	9000,5	503,3	505,6	3196,6	2,3	766,5	1400,3	1074,1
Республика Бурятия	10397,9	928,2	1587,2	3266,5	2,5	422,0	1034,0	1749,3
Республика Тыва	8491,2	439,5	1567,8	2738,4	2,2	567,5	596,4	1965,1
Республика Хакасия	7381,1	340,0	862,7	1762,5	0,0	451,4	1290,9	1179,0
Алтайский край	23321,7	2042,2	1808,0	2565,5	0,6	726,9	2045,4	2815,5
Красноярский край	13334,9	718,1	915,0	2247,9	4,3	1175,7	1626,2	1777,4
Иркутская область	7618,1	441,4	927,2	1826,0	1,7	411,0	1088,2	1267,6
Кемеровская область	13318,1	1034,5	545,8	2460,5	6,2	1489,2	1272,7	1643,1
Новосибирская область	13303,1	402,2	1072,4	1845,4	1,5	387,1	1532,4	3333,5
Омская область	10025,5	1118,3	563,8	2843,1	0,4	1142,9	600,8	2701,2
Томская область	10030,6	763,3	848,4	1941,5	2,6	1182,4	1746,9	1416,2
Забайкальский край	9202,0	453,0	512,2	2062,6	1,7	468,4	1140,0	1504,8

**Таблица 3.38 Родовспоможение в стационаре в 2009 г.**

Территории	Роды					
	Всего	Из них (%):				
		Абс. число	Преждевременные	Нормальные	У женщин не состоявших под наблюдением в ж/к	У ВИЧ инфицированных женщин
всего	в т.ч. не наблюдавшихся в ж/к					
<b>С Ф О</b>	264862	1,2	37,1	2,6	0,7	0,22
Республика Алтай	4058	0,8	42,0	0,2	0,2	0,02
Республика Бурятия	16004	1,5	39,2	1,9	0,5	0,18
Республика Тыва	8057	1,7	35,8	1,2	0,0	0,37
Республика Хакасия	8040	1,01	48,9	2,0	0,2	0,12
Алтайский край	30744	1,0	27,7	1,3	0,7	0,07
Красноярский край	35085	1,4	35,8	4,2	0,6	0,22
Иркутская область	37584	1,2	49,5	3,96	1,9	0,42
Кемеровская область	36567	1,1	30,3	3,5	1,1	0,18
Новосибирская область	33694	1,2	25,1	2,8	0,6	0,37
Омская область	25676	0,9	50,6	1,2	0,2	0,02
Томская область	12266	1,4	38,6	2,0	0,1	0,20
Забайкальский край	17087	1,9	38,4	1,7	0,4	0,18

**Таблица 3.39 Зарегистрировано женщин и заболеваний у них, осложнивших роды и послеродовой период в 2009 г. (абсолютные числа)**

Территории	Всего женщин	Всего заболеваний
<b>С Ф О</b>	<b>171914</b>	<b>324005</b>
Республика Алтай	2353	3863
Республика Бурятия	9854	16804
Республика Тыва	5189	7631
Республика Хакасия	4407	5775
Алтайский край	22533	72379
Забайкальский край	10616	16168
Красноярский край	22622	46740
Иркутская область	19171	26546
Кемеровская область	25587	47069
Новосибирская область	23326	43231
Омская область	18665	25999
Томская область	7591	11800

**Таблица 3.40 Материнская смертность по Федеральным округам (на 100000 детей, родившихся живыми)**  
(по данным Федеральной службы государственной статистики)

Регион	1997	1998	1999	2000	2001	2002	2003	2004	2005	2006	2007	2008
<b>Российская Федерация</b>	50,2	44	44,2	39,7	36,5	33,6	31,9	23,4	25,4	23,8	22	20,7
<b>Центральный ФО</b>	46,4	38,6	32,8	36,6	32,2	31,8	30,5	23,1	23,9	22,9	20,3	16,1
<b>Северо-Западный ФО</b>	43,6	33,2	40,4	32,8	29,3	27,9	20,7	19,7	20,5	17,1	14,5	22,1
<b>Южный ФО</b>	34,9	35,9	37,1	27,6	34,7	29,4	29	20,7	17,9	20,6	19,2	20,1
<b>Приволжский ФО</b>	49,4	49	43,3	39	36,6	33,4	31,9	24,5	22,9	23,8	23,8	23,3
<b>Уральский ФО</b>	51,2	46,9	54	37,4	38,6	42,3	24,2	22,2	30,9	30,1	17,2	21,6
<b>Сибирский ФО</b>	66,3	54,6	60,2	54,5	40	34,6	43,6	27,3	35,2	27,3	28,1	20,6
<b>Дальневосточный ФО</b>	81,6	53,3	60,5	66,2	58,6	46	45,5	26,7	37	27,9	35	28,1

**Таблица 3.41 Материнская смертность\* в субъектах РФ за 2000-2009 гг.**  
(на 100 000 детей, родившихся живыми)

Территории	2000	2001	2002	2003	2004	2005	2006	2007	2008	2009
<b>Российская Федерация</b>	<b>39,7</b>	<b>36,5</b>	<b>33,6</b>	<b>31,9</b>	<b>23,4</b>	<b>25,4</b>	<b>23,8</b>	<b>21,99**</b>	<b>20,7**</b>	<b>22,0</b>
<b>С Ф О</b>	<b>54,5</b>	<b>40,0</b>	<b>34,6</b>	<b>43,6</b>	<b>27,3</b>	<b>35,2</b>	<b>27,3</b>	<b>28,1</b>	<b>20,6</b>	<b>29,56</b>
Республика Алтай	34,4	0,0	0,0	0,0	0,0	0,0	29,5	74,1	0,0	23,3
Республика Бурятия	94,4	34,2	31,1	67,8	7,9	46,3	35,2	52,1	24,4	41,8
Республика Тыва	123,5	79,0	71,4	126,6	32,6	16,6	66,9	52,9	12,7	96,2
Республика Хакасия	52,3	52,7	49,1	46,8	30,9	48,4	46,4	27,3	25,2	49,62
Алтайский край	36,7	35,7	40,9	67,8	21,6	37,6	31,4	31,9	22,8	45,0
Красноярский край	64,0	13,5	25,3	27,5	36,6	28,5	28,3	40,97	29,8	20,8
Иркутская область	32,8	25,9	34,9	30,1	15,7	31,2	17,3	18,6	2,7	18,3
Кемеровская область	67,5	58,5	64,7	45,8	29,8	61,4	31,3	26,3	13,6	21,2
Новосибирская область	31,4	52,4	40,6	38,3	13,7	10,5	14,4	13,39	39,3	23,4
Омская область	65,3	58,5	53,8	48,9	22,9	23,3	23,3	12,7	16	15,6
Томская область	75,8	77,5	18,2	44,8	42,5	63,0	43,0	48,4	30,1	72,8
Забайкальский край	86,7	55,1	13,1	45,2	27,2	26,2	19,0	6,05	16,9	16,8

\* по данным органов управления здравоохранения субъектов РФ. \*\* по данным Федеральной службы государственной статистики

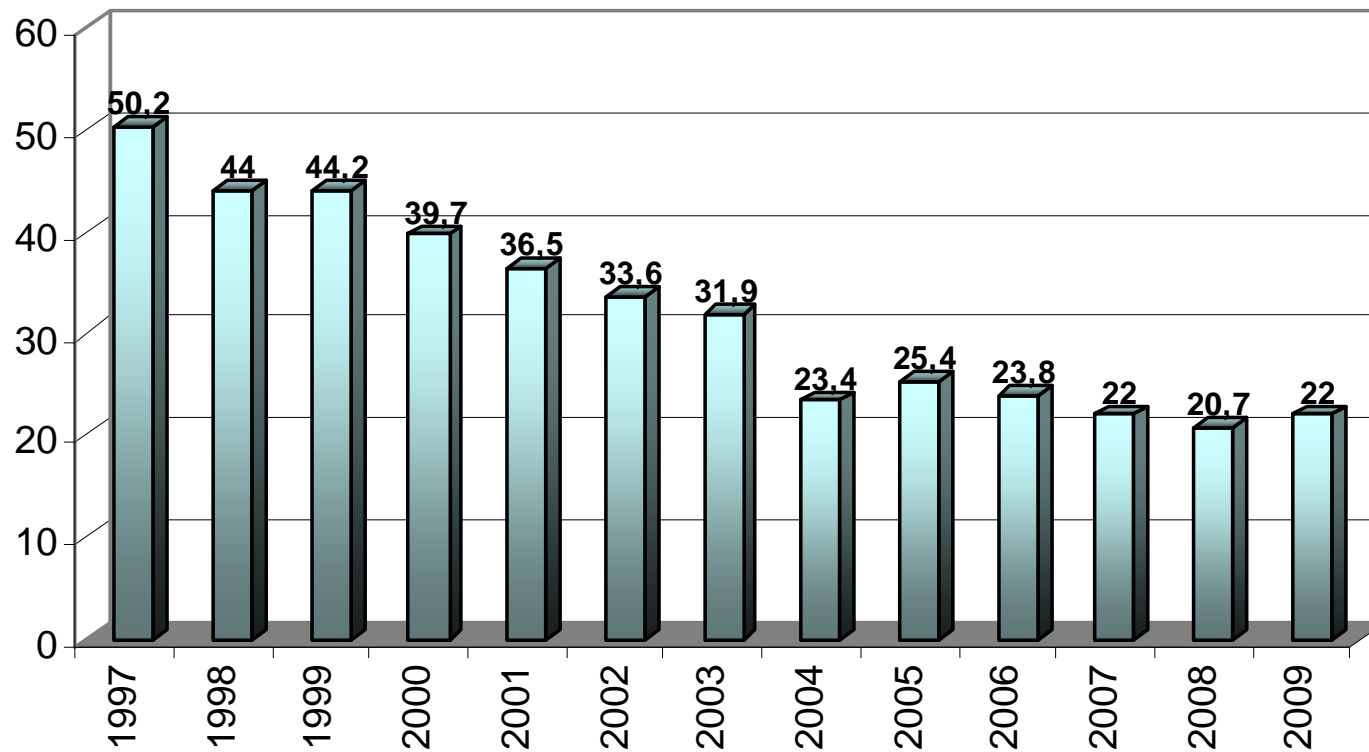

**Рис. 3.51 Материнская смертность по Российской Федерации**  
(на 100000 детей, родившихся живыми)

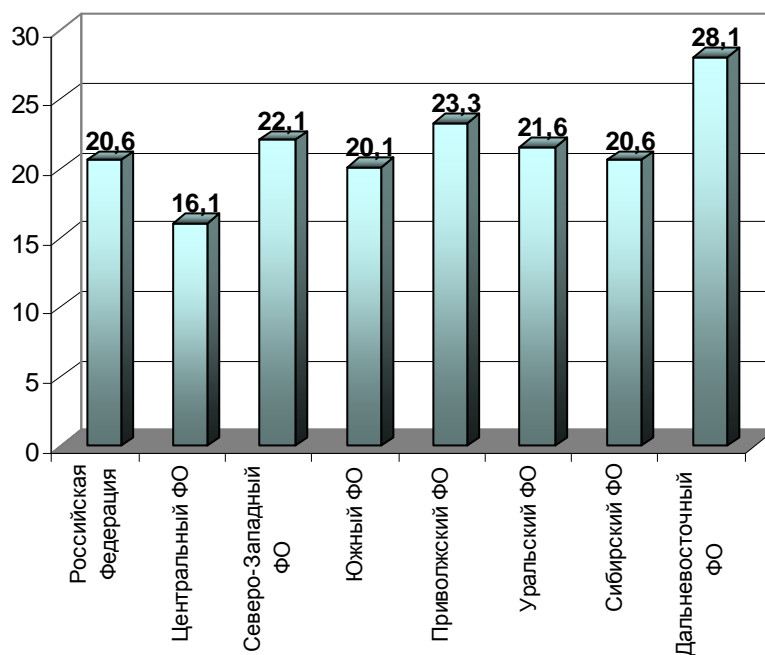

**Рис. 3.52 Материнская смертность по Федеральным округам в 2008 году**  
(на 100000 детей, родившихся живыми)

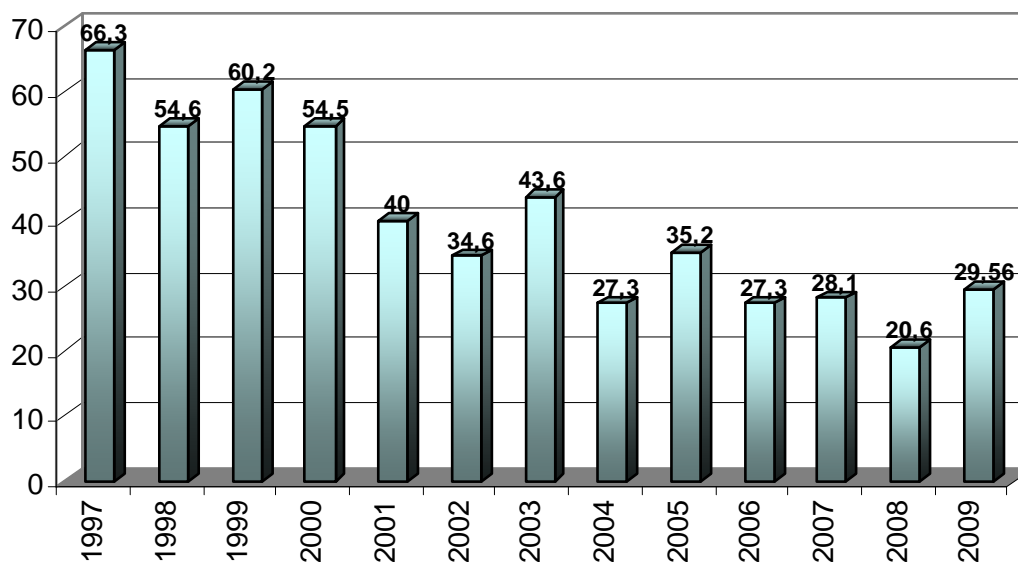

**Рис. 3.53 Материнская смертность по Сибирскому федеральному округу**  
(на 100 000 детей, родившихся живыми)  
по данным Федеральной службы государственной статистики



**Таблица 3.42 Материнская смертность в субъектах РФ в 2009 г.**  
(на 100000 детей, родившихся живыми)

Территории	абс.ч.	показатель
<b>С Ф О</b>	<b>81</b>	<b>29,56</b>
Республика Алтай	1	23,3
Республика Бурятия	7	41,8
Республика Тыва	8	96,2
Республика Хакасия	4	49,62
Алтайский край	13	45,0
Красноярский край	8	20,8
Иркутская область	7	18,3
Кемеровская область	8	21,2
Новосибирская область	8	23,4
Омская область	4	15,6
Томская область	10	72,8
Забайкальский край	3	16,8

\* по данным органов управления здравоохранения субъектов РФ

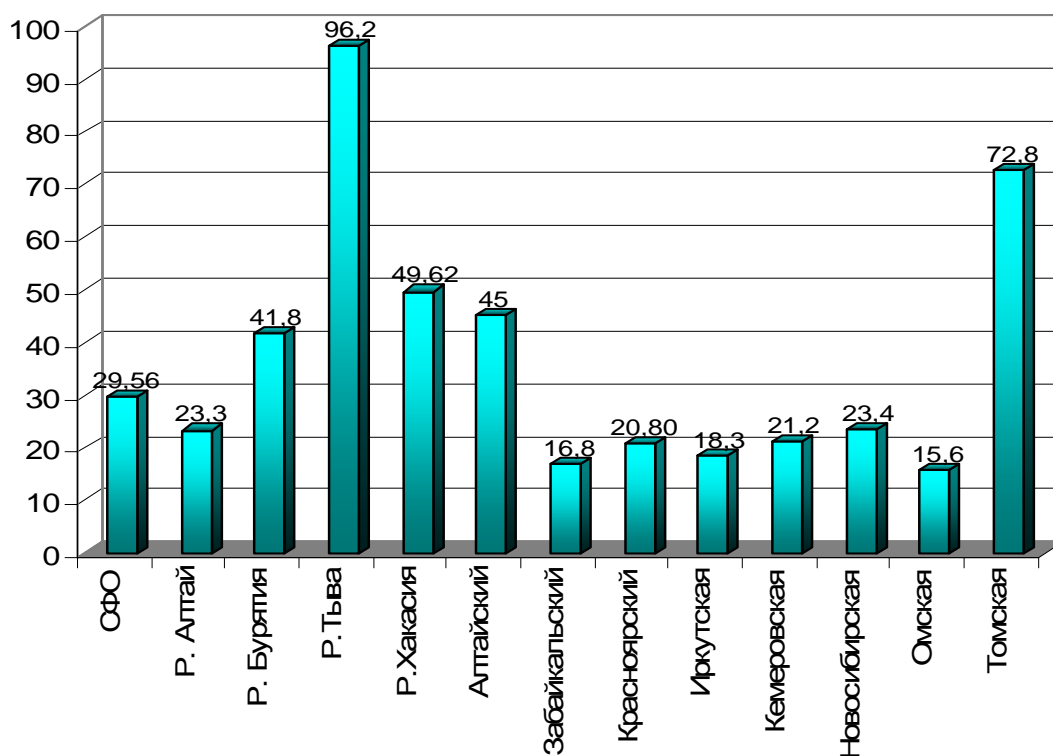

**Рис. 3.54 Материнская смертность по Сибирскому федеральному округу в 2009 г.**  
(на 100000 детей, родившихся живыми)

**Таблица 3.43 Аборты по регионам СФО**

Территории	Всего (абс , число)			на 1 000 женщин фертильного возраста		
	2007	2008	2009	2007	2008	2009
<b>С Ф О</b>	<b>226789</b>	<b>215762</b>	<b>209765</b>	<b>40,95</b>	<b>39,47</b>	<b>38,94</b>
Республика Алтай	3512	3370	3380	59,91	57,66	58,37
Республика Бурятия	11319	10762	10549	41,06	39,59	39,52
Республика Тыва	4619	4525	4774	48,53	47,50	50,36
Республика Хакасия	6644	6255	6085	43,28	40,08	40,10
Алтайский край	21439	20564	19484	30,83	30,22	29,33
Забайкальский край	12670	12284	11857	40,47	39,72	38,95
Красноярский край	35564	32971	31237	42,95	40,30	38,70
Иркутская область	33254	30003	29104	46,51	42,55	41,27
Кемеровская область	33937	34088	33156	43,13	43,92	43,48
Новосибирская область	34845	33532	34130	47,45	46,29	47,78
Омская область	15574	14177	13737	26,88	24,83	24,48
Томская область	13412	13231	12272	44,29	44,11	41,36

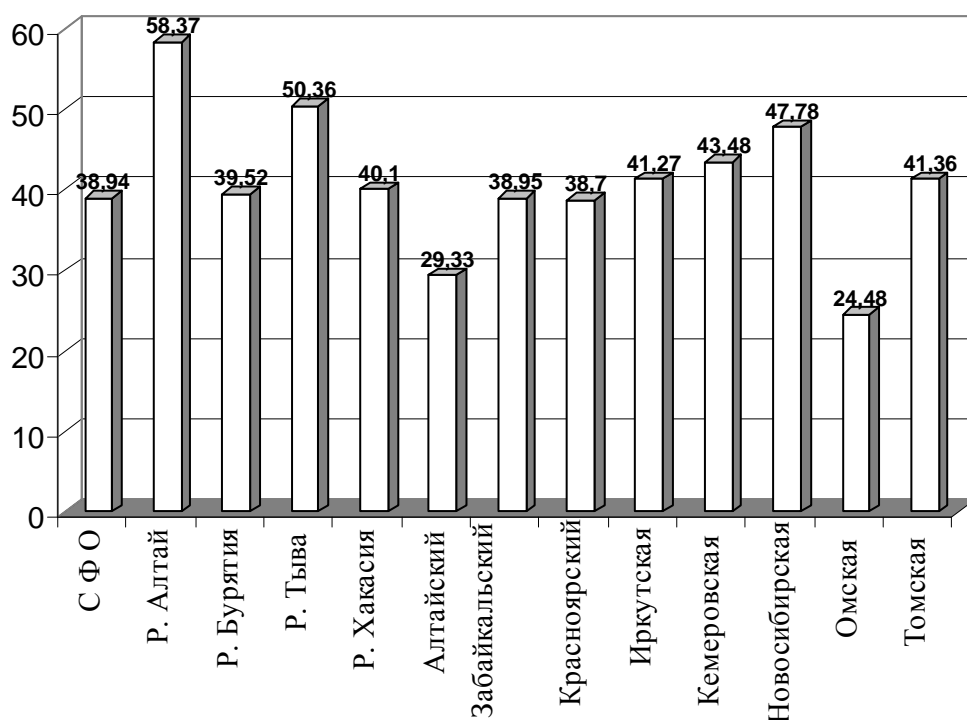

**Рис. 3.55 Показатель абортов на 1000 женщин фертильного возраста в 2009 г.**

**Таблица 3.44** Аборты у детей до 14 лет  
(абс. число)

Территории/годы	2004	2005	2006	2007	2008	2009
<b>С Ф О</b>	<b>183</b>	<b>170</b>	<b>162</b>	<b>147</b>	<b>153</b>	<b>128</b>
Республика Алтай	2	5	1	3	1	1
Республика Бурятия	10	2	7	7	20	7
Республика Тыва	5	6	7	4	6	5
Республика Хакасия	4	2	5	6	4	7
Алтайский край	17	19	7	7	16	11
Красноярский край	33	34	25	31	25	22
Иркутская область	17	16	16	11	12	10
Кемеровская область	29	17	33	27	21	26
Новосибирская область	28	31	24	24	25	23
Омская область	24	22	14	17	7	10
Томская область	9	7	8	4	8	1
Забайкальский край	5	9	15	6	8	5

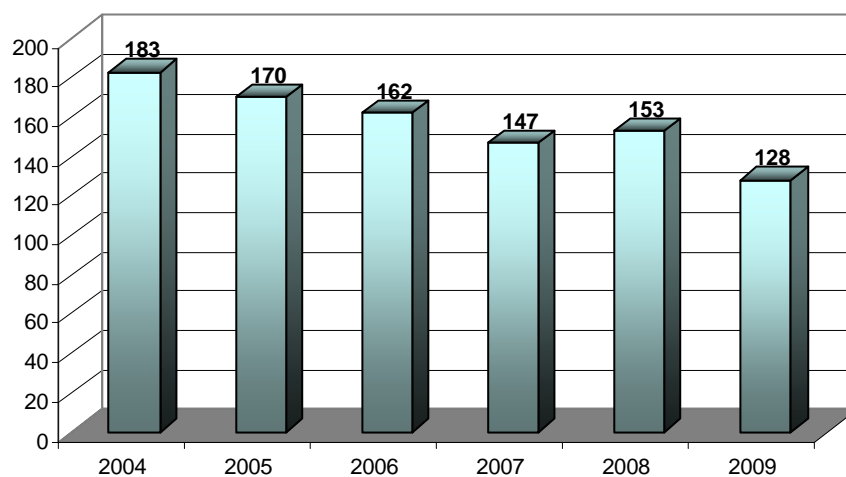

**Рис.3.56** Количество абортов у девушек-подростков до 14 лет по регионам Сибирского федерального округа (абс.)

**Таблица 3.45 Количество абортсв у девушек-подростков 15 - 19 лет  
(абс. число)**

Территории/годы	2004	2005	2006	2007	2008	2009
<b>С Ф О</b>	<b>28468</b>	<b>27362</b>	<b>27145</b>	<b>22767</b>	<b>20237</b>	<b>17237</b>
Республика Алтай	321	357	985	328	268	207
Республика Бурятия	1217	1097	1077	979	936	832
Республика Тыва	342	465	427	378	374	356
Республика Хакасия	932	788	806	717	580	511
Алтайский край	2725	2554	2654	2419	2162	1795
Красноярский край	4727	4814	4247	3654	3196	2666
Иркутская область	3225	3528	3619	3391	2893	2270
Кемеровская область	4214	3893	3971	3319	3093	2772
Новосибирская область	4220	4046	4156	3028	2694	2344
Омская область	2711	2402	2050	1810	1649	1422
Томская область	2324	1923	1766	1414	1201	1010
Забайкальский край	1510	1495	1387	1330	1191	1052

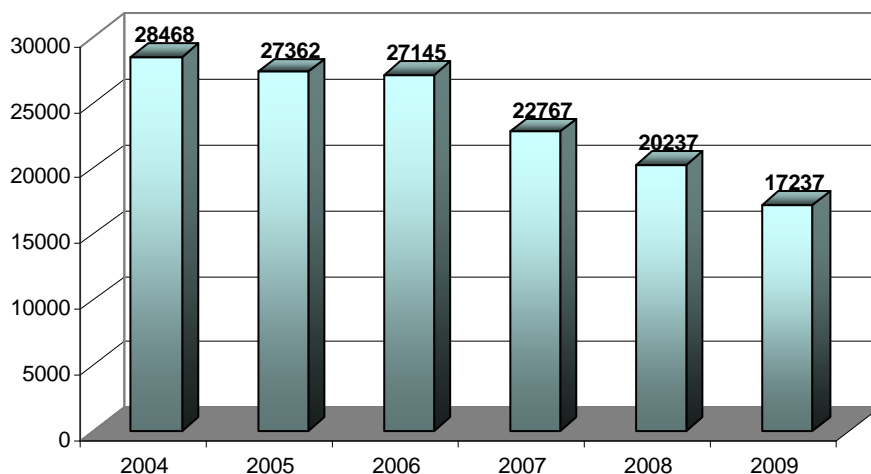

**Рис. 3.57 Количество абортсв у девушек-подростков 15 - 19 лет  
по регионам Сибирского федерального округа (абс.)**

**Таблица 3.46 Структура аборт по возрастным группам по Сибирскому федеральному округу за 2009 год**

Виды абортов	Всего в 2009 г.	в т. ч. по возрастным группам (%) в 2009 г.								
		до 14 лет вкл.	15-19 лет	20-24 года	25-29 лет	30-34 года	35-39 лет	40-44 года	45-49 лет	50 лет и старше
<b>СФО</b>	<b>209765</b>	<b>0,0610</b>	<b>8,22</b>	<b>26,37</b>	<b>27,31</b>	<b>20,63</b>	<b>12,66</b>	<b>4,34</b>	<b>0,42</b>	<b>0,01430</b>
Республика Алтай	33156	0,0784	8,36	27,31	28,33	20,08	11,99	3,51	0,34	0,00302
Республика Бурятия	29104	0,0344	7,80	26,25	26,53	21,20	13,38	4,30	0,49	0,01718
Республика Тыва	34130	0,0674	6,87	24,07	27,35	21,96	13,90	5,28	0,48	0,02930
Республика Хакасия	12272	0,0081	8,23	26,68	27,63	20,07	12,62	4,28	0,46	0,02445
Алтайский край	3380	0,0296	6,12	27,99	28,79	20,30	12,01	4,35	0,41	0,00000
Красноярский край	10549	0,0664	7,89	24,27	27,43	21,73	13,64	4,48	0,49	0,00000
Иркутская область	4774	0,1047	7,46	28,03	28,11	19,31	12,63	4,00	0,34	0,02095
Кемеровская область	6085	0,1150	8,40	27,49	26,79	20,43	12,31	4,16	0,31	0,00000
Новосибирская область	19484	0,0565	9,21	26,79	26,51	19,89	12,52	4,66	0,34	0,02053
Омская область	11857	0,0422	8,87	29,03	28,08	19,66	10,85	3,42	0,25	0,00843
Томская область	31237	0,0704	8,53	26,54	26,81	20,88	12,44	4,31	0,41	0,01281
Забайкальский край	13737	0,0728	10,35	26,62	27,28	19,01	11,49	4,60	0,56	0,00728

## РАЗДЕЛ IV. ЗАБОЛЕВАЕМОСТЬ НАСЕЛЕНИЯ

### 4.1 ЗАРЕГИСТРИРОВАНО БОЛЬНЫХ С ВПЕРВЫЕ В ЖИЗНИ УСТАНОВЛЕННЫМ ДИАГНОЗОМ

**Таблица 4.1. Зарегистрировано больных по классам болезней с диагнозом, установленным впервые в жизни (на 1 000 соответствующего населения)**

Классы болезней	РФ 2009 год		Всего по СФО		в том числе взрослые	
	Всего	взрос- лые	2008	2009	2008	2009
<b>Всего</b>	<b>802,5</b>	<b>568,2</b>	<b>799,6</b>	<b>833,2</b>	<b>602,5</b>	<b>610,5</b>
Некоторые инфекционные и паразитарные болезни	34,6	24,9	42,1	37,2	31,4	27,8
Новообразования	10,7	12,2	10,9	11,6	12,7	13,5
Болезни крови и кроветвор, органов и отд,нарушения, вовлекающ, иммунный мех-м	5,1	2,5	5,5	5,5	2,9	2,9
Болезни эндокринной системы. Раст-ва питания и нарушения обмена веществ	10,4	8,6	14,5	12,6	13,2	11,3
Психические расстройства и расстройства поведения	6,1	5,6	7,8	7,3	6,9	6,3
Болезни нервной системы	16,7	11,0	16,6	16,2	11,2	10,9
Болезни глаза и его придаточного аппарата	33,7	28,4	38,9	37,6	34,5	33,3
Болезни уха и сосцевидного отростка	26,3	21,5	24,2	25,8	19,9	21,2
Болезни системы кровообращения	26,5	30,1	32,6	32,3	38,0	37,5
Болезни органов дыхания	339,3	163,2	281,7	323,6	135,4	149,1
Болезни органов пищеварения	34,5	23,6	42,6	43,4	31,2	33,2
Болезни кожи и подкожной клетчатки	49,3	39,8	49,1	47,8	40,9	38,8
Болезни костно-мышечной системы и соединит, ткани	34,9	32,9	37,6	38,8	37,3	38,5
Болезни мочеполовой системы	48,2	50,8	54,8	53,5	58,9	57,4
Беременность, роды и послеродовый период *		79,7	73,1	112,0	84,4	85,4
Врожденные аномалии. Деформации и хромосомные нарушения	1,96	0,2	2,3	2,3	0,3	0,3
Симптомы, признаки и откл., неклассифицированные в других рубриках	8,2	2,9	10,4	10,7	4,4	4,7
Травмы, отравления, некотор. др, последствия воздействия внешних причин	90,6	85,3	98,6	96,1	97,3	94,9

\* - показатель рассчитан на женское население фертильного возраста

**Таблица 4.2. Зарегистрировано больных (всего, в т.ч. взрослых) с диагнозом, установленным впервые в жизни (на 1000 соответствующего населения)**

Территории	Всего		в том числе взрослые	
	2008	2009	2008	2009
<b>СФО</b>	<b>799,6</b>	<b>833,2</b>	<b>602,5</b>	<b>610,5</b>
Республика Алтай	777,6	831,9	586,9	567,0
Республика Бурятия	676,1	675,5	490,8	495,1
Республика Тыва	564,8	598,6	400,6	404,6
Республика Хакасия	811,9	828,0	601,5	610,2
Алтайский край	1025,7	1058,0	892,3	903,5
Забайкальский край	643,3	726,8	419,8	468,6
Красноярский край	801,5	834,2	601,5	605,8
Иркутская область	851,7	890,5	622,1	633,9
Кемеровская область	794,1	835,9	583,3	586,3
Новосибирская область	724,9	755,6	515,1	524,7
Омская область	836,1	852,8	628,4	635,7
Томская область	639,7	642,8	419,0	411,0

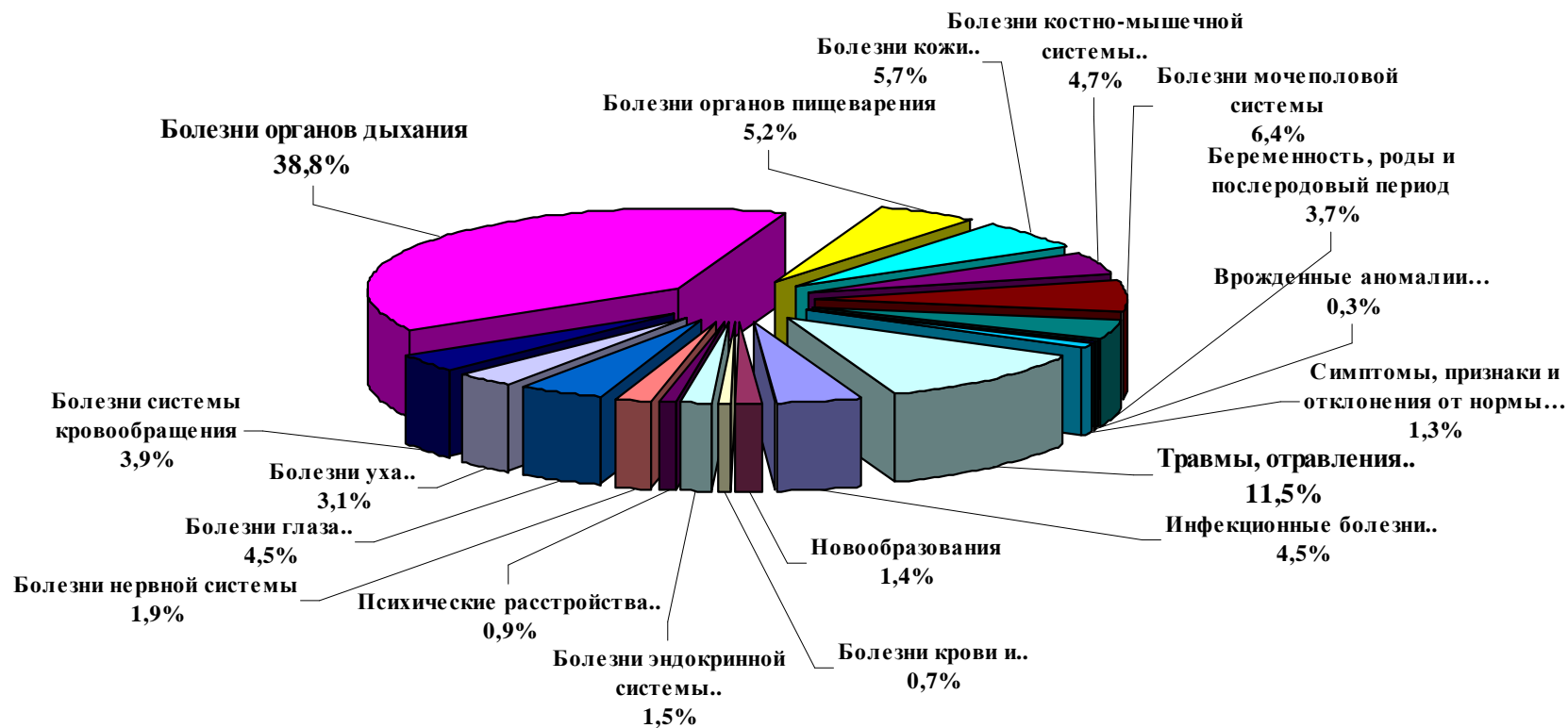

**Рис. 4.1 Структура заболеваемости населения СФО с впервые в жизни установленным диагнозом в 2009 году (%)**



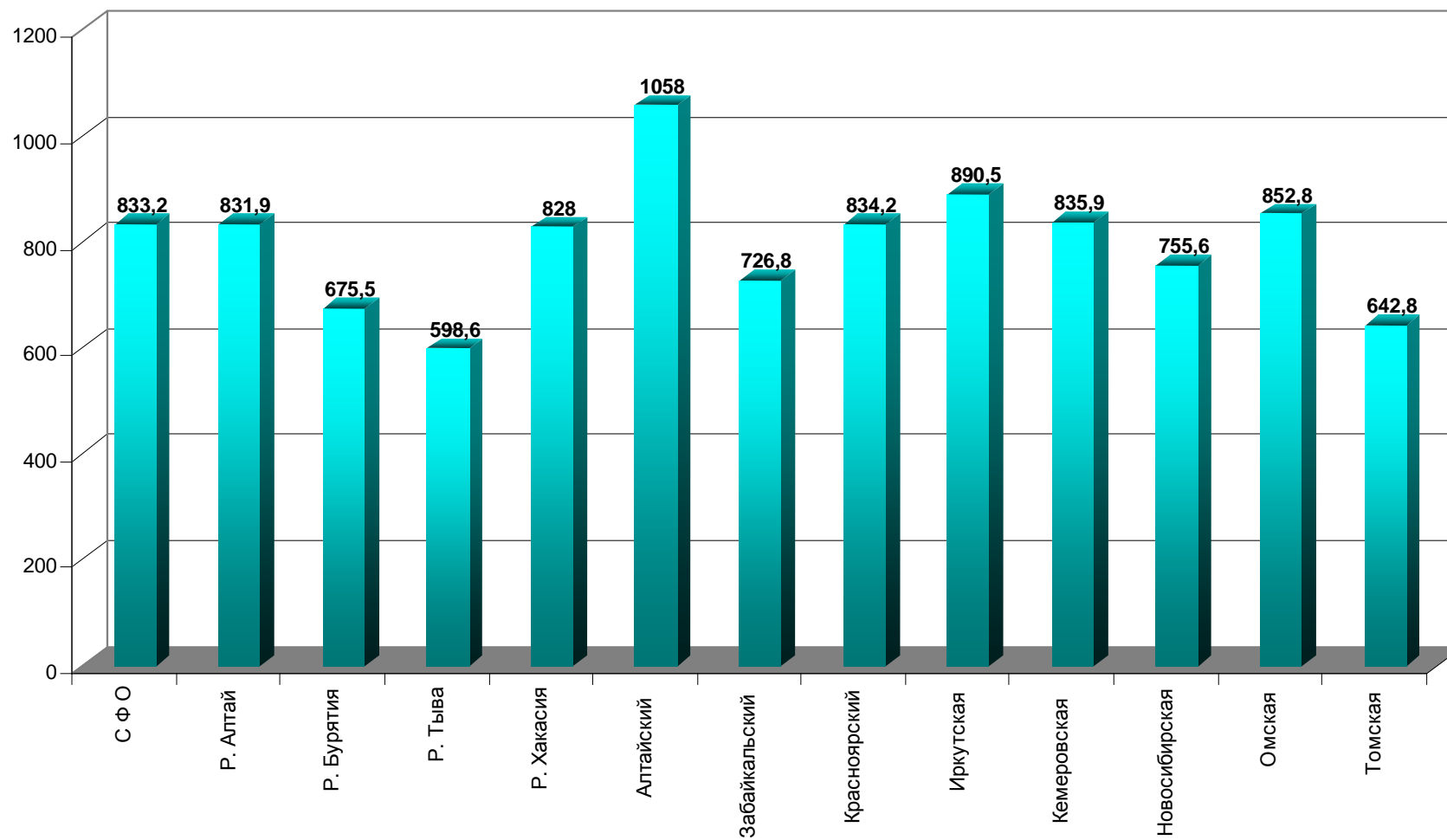

**Рис. 4.2 Показатель уровня первичной заболеваемости населения по территориям СФО в 2009 г. (на 1000 соответствующего населения)**

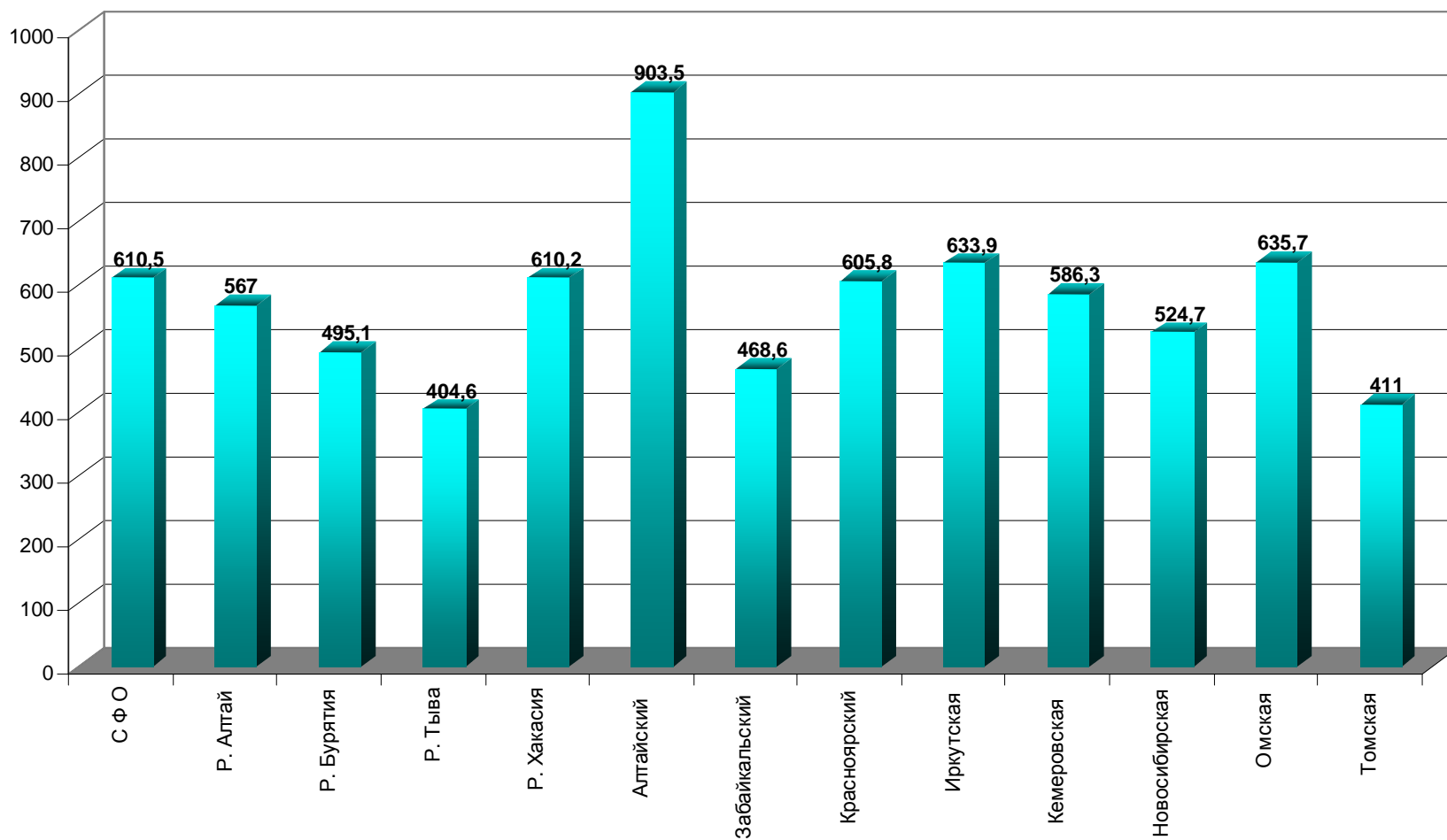

**Рис. 4.3 Показатель уровня первичной заболеваемости у взрослого населения по территориям СФО в 2009 г.  
(на 1000 соответствующего населения)**

**Таблица 4.3. Зарегистрировано больных с впервые в жизни установленным диагнозом по классам, группам болезней и отдельным заболеваниям в 2008-2009 гг.**  
(на 1 000 населения)

Территории	Некоторые инфекционные и паразитарные болезни						Новообразования		Болезни крови и кроветворных органов....			
	Всего		в том числе:						Всего		в том числе анемии	
			Туберкулез*		Сифилис*							
	2009	2008	2009	2008	2009	2008	2009	2008	2009	2008	2009	2008
<b>Российская Федерация</b>	<b>34,6</b>	<b>36,5</b>	<b>82,6</b>	<b>82,4</b>	<b>53,3</b>	<b>59,9</b>	<b>10,7</b>	<b>10,1</b>	<b>5,1</b>	<b>5,3</b>		<b>4,8</b>
<b>СФО</b>	<b>37,2</b>	<b>42,1</b>	<b>109,4</b>	<b>118,1</b>	<b>95,2</b>	<b>101,4</b>	<b>11,6</b>	<b>11,0</b>	<b>5,5</b>	<b>5,5</b>	<b>5,1</b>	<b>5,1</b>
Республика Алтай	39,0	43,8	106,3	121,4	122,4	166,6	7,8	7,5	14,6	14,1	13,9	13,3
Республика Бурятия	22,4	26,1	136,0	151,6	113,1	121,7	6,1	4,8	4,8	4,8	4,6	4,3
Республика Тыва	62,6	44,4	179,2	197,7	351,8	488,4	2,1	2,1	8,5	8,8	8,2	8,3
Республика Хакасия	42,2	47,7	105,7	106,5	156,2	191,9	11,2	10,2	4,6	5,1	4,5	4,9
Алтайский край	35,1	37,2	115,1	122,2	71,8	67,9	14,8	15,6	9,2	9,6	8,3	8,9
Забайкальский край	30,6	31,3	91,6	108,5	146,1	158,5	7,8	8,4	6,5	6,2	6,3	6,0
Красноярский край	35,7	37,8	83,6	98,9	67,3	68,9	12,9	13,6	4,3	4,7	4,0	4,5
Иркутская область	47,2	48,6	117,8	130,2	119,1	136,4	10,7	9,3	5,2	5,2	4,8	4,6
Кемеровская область	36,8	40,6	129,9	127,4	106,9	108,2	12,1	10,5	4,0	3,8	3,8	3,6
Новосибирская область	35,2	42,0	108,1	115,2	67,6	68,6	11,8	11,2	4,3	4,5	3,7	3,8
Омская область	46,9	67,0	107,3	106,6	58,7	53,7	14,6	11,7	6,4	6,1	6,1	5,8
Томская область	32,1	35,6	81,2	91,9	85,1	89,4	8,6	8,7	2,9	2,9	2,6	2,6

\* - показатель рассчитан на 100 000 населения

Продолжение таблицы 4.3.

Территории	Болезни эндокринной системы, расстройства питания и нарушения обмена веществ							
	Всего		В том числе:					
			Сахарный диабет		из них инсулино-зависимый		Тиреотоксикоз (гипертиреоз)	
	2009	2008	2009	2008	2009	2008	2009	2008
<b>Российская Федерация</b>	<b>10,4</b>	<b>11,4</b>		<b>2,1</b>		<b>0,14</b>		<b>0,15</b>
<b>СФО</b>	<b>12,6</b>	<b>14,4</b>	<b>2,0</b>	<b>1,9</b>	<b>0,09</b>	<b>0,09</b>	<b>0,17</b>	<b>0,17</b>
Республика Алтай	9,1	13,4	1,8	2,2	0,09	0,10	0,13	0,13
Республика Бурятия	15,4	17,8	2,3	2,3	0,08	0,12	0,11	0,10
Республика Тыва	11,8	13,7	0,5	0,6	0,02	0,06	0,11	0,12
Республика Хакасия	13,1	16,4	2,0	2,5	0,10	0,10	0,13	0,13
Алтайский край	23,9	26,8	2,7	2,8	0,08	0,08	0,28	0,26
Забайкальский край	11,7	12,8	1,5	1,4	0,12	0,10	0,12	0,10
Красноярский край	9,1	11,3	1,6	1,6	0,09	0,10	0,18	0,18
Иркутская область	16,1	19,3	2,1	1,8	0,09	0,08	0,22	0,23
Кемеровская область	11,6	13,7	1,7	1,8	0,06	0,09	0,17	0,16
Новосибирская область	9,4	9,6	2,6	2,0	0,09	0,11	0,17	0,15
Омская область	6,7	7,8	1,8	2,0	0,14	0,12	0,12	0,12
Томская область	8,9	8,1	2,1	2,2	0,10	0,09	0,13	0,10

Продолжение таблицы 4.3.

Территории	Болезни нервной системы						Психические расстройства и расстройства поведения*	
	Всего		в том числе:					
			Эпилепсия		Болезни периферической нервной системы			
2009	2008	2009	2008	2009	2008	2009	2008	
<b>Российская Федерация</b>	<b>16,7</b>	<b>17,0</b>		<b>0,28</b>		<b>2,2</b>	<b>614,9</b>	<b>653</b>
<b>СФО</b>	<b>16,2</b>	<b>16,6</b>	<b>0,33</b>	<b>0,35</b>	<b>2,2</b>	<b>2,2</b>	729,8	<b>776</b>
Республика Алтай	24,0	23,1	0,34	0,22	2,6	0,8	498,1	500
Республика Бурятия	16,7	17,9	0,38	0,45	3,6	3,1	327,5	369
Республика Тыва	6,4	8,2	0,54	0,48	0,5	0,5	325,6	277
Республика Хакасия	20,7	23,2	0,15	0,14	3,3	0,3	494,1	542
Алтайский край	20,9	20,4	0,32	0,33	2,7	2,9	1533,1	1646
Забайкальский край	8,2	8,8	0,34	0,35	1,3	1,1	613,9	608
Красноярский край	18,8	18,2	0,46	0,52	2,4	2,2	745,6	739
Иркутская область	16,7	17,4	0,37	0,37	2,3	2,2	554,5	599
Кемеровская область	16,1	16,9	0,26	0,31	1,5	1,4	824,4	890
Новосибирская область	10,5	11,3	0,27	0,23	1,9	1,7	397,1	442
Омская область	18,7	18,2	0,32	0,44	1,9	2,0	607,8	626
Томская область	13,3	16,4	0,23	0,21	2,2	2,1	799,3	928

\* - показатель рассчитан на 100 000 населения

Продолжение таблицы 4.3.

Территории	расстройства поведения, связанные с употреблением психоактивных веществ*											
	Всего		в том числе:									
			Алкогольные психозы		Алкоголизм		Наркомания		Эпизодическое употребление алкоголя		Эпизодическое употребление наркотических веществ	
	2009	2008	2009	2008	2009	2008	2009	2008	2009	2008	2009	2008
<b>СФО</b>	<b>329,2</b>	<b>311,4</b>	<b>39,7</b>	<b>49,5</b>	<b>84,4</b>	<b>91,4</b>	<b>26,2</b>	<b>28,7</b>	<b>84,0</b>	<b>94,8</b>	<b>44,7</b>	<b>43,6</b>
Республика Алтай	246,7	254,4	38,4	48,3	79,2	85,0	4,7	15,4	54,1	56,5	37,0	43,0
Республика Бурятия	198,0	197,2	34,6	40,8	36,7	62,7	7,7	7,2	20,3	19,5	60,8	64,0
Республика Тыва	207,0	162,4	20,5	10,6	78,2	89,2	18,9	7,7	19,9	29,2	53,3	25,0
Республика Хакасия	303,1	294,5	40,1	39,3	75,3	82,7	19,5	11,2	41,9	57,3	85,0	96,8
Алтайский край	347,7	340,4	50,6	63,8	99,0	135,5	27,4	37,6	76,7	80,8	20,8	17,8
Забайкальский край	318,4	307,9	36,2	47,2	98,7	102,0	19,5	9,2	71,2	76,9	74,5	67,2
Красноярский край	295,7	265,3	42,6	56,5	116,9	108,7	29,5	18,6	51,4	52,8	28,8	20,9
Иркутская область	283,7	283,0	47,6	50,0	67,1	135,8	25,6	39,4	35,8	37,4	25,1	16,6
Кемеровская область	566,1	542,1	36,7	43,2	67,1	73,7	49,0	51,9	211,8	252,9	105,3	114,4
Новосибирская область	255,7	249,4	30,4	37,8	50,0	56,9	27,7	34,3	70,0	81,7	33,5	34,3
Омская область	204,7	158,8	35,0	43,3	70,9	57,2	15,8	16,0	44,7	32,8	4,3	5,7
Томская область	473,4	440,2	41,7	49,1	60,3	52,1	7,1	15,5	191,7	243,9	66,6	72,9

\* - показатели рассчитаны на 100 000 населения

Продолжение таблицы 4.3.

Территории	Болезни глаза и его придаточного аппарата								Болезни уха и сосцевидного от- ростка			
	Всего		в том числе:						Всего		в том числе:	
			Миопия		Катаракта*		Глаукома*				Хронический отит	
	2009	2008	2009	2008	2009	2008	2009	2008	2009	2008	2009	2008
<b>Российская Федерация</b>	<b>33,7</b>	<b>34,2</b>		<b>3,9</b>		<b>3,2</b>		<b>1,04</b>	<b>26,3</b>	<b>24,8</b>		<b>0,99</b>
<b>СФО</b>	<b>37,6</b>	<b>38,9</b>	<b>3,9</b>	<b>4,4</b>	<b>3,6</b>	<b>3,6</b>	<b>1,17</b>	<b>1,1</b>	<b>25,8</b>	<b>24,2</b>	<b>1,0</b>	<b>1,1</b>
Республика Алтай	63,3	60,1	7,9	8,5	8,4	9,0	1,4	1,5	24,5	23,2	0,4	0,7
Республика Бурятия	28,4	31,8	4,3	5,3	2,0	2,1	1,3	1,1	18,8	15,4	1,0	1,3
Республика Тыва	13,3	19,7	2,4	5,1	0,7	1,3	1,4	0,5	16,5	18,7	1,3	1,9
Республика Хакасия	42,2	43,5	6,2	11,6	2,9	2,7	0,9	0,9	32,7	31,3	1,5	1,6
Алтайский край	51,9	53,4	3,4	3,5	6,4	6,5	1,4	1,0	13,3	28,4	1,0	0,9
Забайкальский край	28,5	30,6	4,3	4,2	2,7	2,9	0,9	0,7	18,0	16,2	0,8	1,0
Красноярский край	45,1	44,2	5,0	4,9	3,8	4,3	0,9	0,9	28,8	27,4	1,3	1,8
Иркутская область	33,2	36,3	4,4	4,4	3,2	2,9	0,9	3,2	23,5	22,9	1,5	1,4
Кемеровская область	36,1	37,3	3,8	4,8	2,9	2,4	0,9	1,0	29,4	27,9	0,9	0,8
Новосибирская область	29,1	28,3	2,5	2,6	2,9	2,6	0,7	0,6	23,3	21,8	0,4	0,4
Омская область	39,9	41,2	4,4	4,6	2,7	4,6	2,9	2,4	24,7	23,4	0,9	1,3
Томская область	31,9	36,6	2,3	2,8	4,6	3,0	0,9	0,9	22,5	22,4	1,0	1,4

\* - показатель рассчитан на взрослое население

Продолжение таблицы 4.3.

Территории	Болезни системы кровообращения											
	Всего		в том числе:									
			Болезни, характеризующиеся повышенным кровяным давлением		Цереброваскулярные болезни*		Ишемическая болезнь сердца*					
							Всего		В том числе:			
	2009	2008	2009	2008	2009	2008			2009	2008	2009	2008
<b>Российская Федерация</b>	<b>26,5</b>	<b>26,6</b>	<b>6,5</b>	<b>6,8</b>		<b>7,65</b>		<b>5,45</b>		<b>1,39</b>		<b>0,20</b>
<b>СФО</b>	<b>32,3</b>	<b>32,6</b>	<b>9,7</b>	<b>10,0</b>	<b>7,4</b>	<b>10,3</b>	<b>6,78</b>	<b>6,94</b>	<b>1,31</b>	<b>1,30</b>	<b>0,20</b>	<b>0,21</b>
Республика Алтай	30,4	29,1	10,5	10,4	7,2	6,4	7,04	5,77	0,53	0,23	0,08	0,03
Республика Бурятия	21,8	22,4	6,0	5,7	5,6	13,6	3,74	3,58	0,97	0,86	0,09	0,13
Республика Тыва	8,3	8,9	2,5	3,1	3,2	3,3	1,15	1,80	0,30	0,36	0,04	0,07
Республика Хакасия	21,5	23,2	5,6	5,6	6,1	4,5	4,41	3,69	1,21	1,11	0,12	0,11
Алтайский край	53,6	55,0	15,8	16,7	12,2	24,9	9,84	9,53	1,31	1,17	0,16	0,11
Забайкальский край	23,4	25,1	6,6	7,2	6,2	6,6	6,60	6,68	1,04	0,98	0,15	0,21
Красноярский край	35,8	36,0	8,2	9,1	8,2	8,2	7,56	6,59	1,28	1,24	0,11	0,16
Иркутская область	26,5	29,2	6,5	7,8	8,1	9,1	5,50	6,25	1,29	1,34	0,22	0,21
Кемеровская область	32,0	32,5	9,3	9,1	7,8	6,9	7,07	7,97	1,70	1,79	0,28	0,34
Новосибирская область	25,3	23,3	9,5	9,5	4,5	4,1	4,88	5,43	1,25	1,25	0,10	0,10
Омская область	42,5	40,3	18,1	17,0	7,0	6,6	10,33	10,94	1,72	1,78	0,57	0,49
Томская область	16,6	17,7	3,0	3,8	4,3	4,1	2,96	2,84	0,83	0,78	0,06	0,07

\* - показатель рассчитан на взрослое население



Продолжение таблицы 4.3.

Территории	Болезни органов дыхания							
	Всего		в том числе:					
			Пневмонии		Астма и астматический статус		Бронхит хронический и неуточненный, эмфизема	
	2009	2008	2009	2008	2009	2008	2009	2008
<b>Российская Федерация</b>	<b>339,3</b>	<b>304,3</b>		<b>4,4</b>		<b>0,7</b>		<b>1,9</b>
<b>СФО</b>	<b>323,6</b>	<b>281,7</b>	<b>5,2</b>	<b>4,9</b>	<b>1,02</b>	<b>1,03</b>	<b>2,06</b>	<b>2,10</b>
Республика Алтай	286,1	226,1	3,2	3,7	0,82	0,56	2,07	2,65
Республика Бурятия	292,7	264,6	6,5	6,7	0,43	0,54	1,30	1,72
Республика Тыва	217,1	180,1	4,3	3,9	0,34	0,47	1,23	1,77
Республика Хакасия	281,0	247,6	3,6	3,4	0,52	0,49	1,6	1,70
Алтайский край	364,5	327,0	6,7	6,1	1,36	1,18	4,35	4,60
Забайкальский край	323,3	241,7	8,5	5,6	0,74	0,76	1,58	1,80
Красноярский край	302,9	270,5	4,0	3,6	1,08	0,97	1,97	1,75
Иркутская область	373,3	324,0	6,7	4,5	1,11	1,13	2,08	2,35
Кемеровская область	315,7	263,6	5,0	5,1	0,85	2,58	1,97	1,94
Новосибирская область	333,5	294,1	3,7	4,0	1,19	1,34	0,99	1,02
Омская область	307,2	282,3	4,0	4,2	1,09	1,30	1,87	2,10
Томская область	282,8	250,1	4,9	4,9	0,98	0,91	1,70	1,56

Продолжение таблицы 4.3.

Территории	Болезни органов пищеварения									
	Всего		В том числе:							
			Язва желудка и 12-перстной кишки		Гастрит, дуо- денит		Болезни желчного пу- зыря и желчевыво- дящих путей		Болезни под- желудочной железы	
2009	2008	2009	2008	2009	2008	2009	2008	2009	2008	
<b>Российская Федерация</b>	<b>34,5</b>	<b>34,5</b>		<b>1,03</b>		<b>4,88</b>		<b>3,3</b>		<b>0,95</b>
<b>СФО</b>	<b>43,4</b>	<b>42,5</b>	<b>1,6</b>	<b>1,5</b>	<b>6,0</b>	<b>6,0</b>	<b>4,0</b>	<b>4,1</b>	<b>1,05</b>	<b>0,98</b>
Республика Алтай	39,9	44,5	1,2	1,4	6,8	7,4	3,4	3,5	0,70	0,49
Республика Бурятия	40,5	45,7	0,5	0,6	4,6	4,7	2,9	3,6	0,667	0,72
Республика Тыва	22,1	26,3	0,4	0,5	2,2	2,6	1,3	1,4	0,35	0,54
Республика Хакасия	44,4	46,4	1,1	1,0	4,5	5,1	3,0	2,9	0,89	0,51
Алтайский край	72,9	70,3	3,4	3,4	12,5	12,4	7,5	7,8	1,45	1,34
Забайкальский край	34,7	36,8	1,1	1,3	4,6	4,4	5,2	6,0	1,62	1,46
Красноярский край	40,6	39,6	1,8	1,5	6,0	6,0	4,7	4,7	1,82	1,72
Иркутская область	38,0	40,7	1,3	1,2	6,4	6,2	2,7	2,7	0,96	0,80
Кемеровская область	28,5	29,3	1,2	1,2	5,4	5,3	3,0	2,9	0,85	0,72
Новосибирская область	25,0	25,6	1,2	1,1	3,0	3,2	3,1	3,0	0,60	0,52
Омская область	80,6	65,5	1,6	1,1	5,3	5,5	3,5	3,5	0,80	0,66
Томская область	27,2	31,0	0,9	1,0	4,3	4,5	3,9	4,4	0,56	0,57

Продолжение таблицы 4.3.

Территории	Болезни кожи и подкожной клетчатки						Болезни костно-мышечной системы и соединительной ткани					
	Всего		В том числе:				Всего		В том числе:			
			Атопический дерматит		Контактный дерматит				Артроз*		Остеопороз*	
	2009	2008	2009	2008	2009	2008	2009	2008	2009	2008	2009	2008
<b>Российская Федерация</b>	<b>49,3</b>	<b>49,6</b>		<b>2,5</b>		<b>9,63</b>	<b>34,9</b>	<b>35,3</b>		<b>5,77</b>		<b>0,18</b>
<b>СФО</b>	<b>47,8</b>	<b>49,1</b>	<b>3,2</b>	<b>3,0</b>	<b>9,3</b>	<b>8,9</b>	<b>38,8</b>	<b>37,6</b>	<b>7,81</b>	<b>7,16</b>	<b>0,33</b>	<b>0,32</b>
Республика Алтай	55,7	62,7	3,1	2,8	14,8	19,6	27,9	25,7	6,2	6,0	0,90	1,04
Республика Бурятия	31,4	34,1	3,6	3,7	10,9	7,0	27,2	30,8	5,0	3,7	0,29	0,33
Республика Тыва	49,2	60,9	1,1	1,7	8,5	10,2	7,3	9,5	0,6	0,8	0,13	0,12
Республика Хакасия	69,13	69,1	3,2	3,7	18,3	17,8	36,5	36,6	4,5	4,4	0,18	0,14
Алтайский край	59,5	56,9	2,1	2,4	8,4	7,5	59,6	58,7	10,2	10,4	0,23	0,26
Забайкальский край	40,7	39,9	4,2	4,0	10,4	7,9	27,5	28,7	5,7	5,9	0,16	0,22
Красноярский край	50,2	51,4	4,7	4,8	7,6	8,0	43,7	42,3	10,1	8,8	0,24	0,23
Иркутская область	45,2	44,4	4,9	2,9	7,9	8,2	48,8	44,6	6,6	5,8	0,48	0,50
Кемеровская область	48,5	49,2	2,7	2,7	11,3	10,4	41,7	38,3	10,8	8,6	0,28	0,25
Новосибирская область	49,3	53,1	2,4	2,4	7,8	10,2	22,8	22,9	6,1	6,0	0,20	0,90
Омская область	45,9	50,6	2,5	2,5	11,0	9,2	34,3	34,3	7,0	6,9	0,80	0,78
Томская область	26,3	30,4	2,4	2,4	5,5	6,2	29,0	29,0	5,0	5,1	0,18	0,09

\* - показатель рассчитан на взрослое население

Продолжение таблицы 4.3.

Территории	Болезни мочеполовой системы							
	Всего		в том числе:					
			Гломерулярные, тубулоинтерстициальные болезни почек, другие болезни почки и мочеточника		Почечная недостаточность		Мочекаменная болезнь	
	2009	2008	2009	2008	2009	2008	2009	2008
<b>Российская Федерация</b>	<b>48,2</b>	<b>48,7</b>		<b>3,0</b>		<b>0,05</b>		<b>1,3</b>
<b>СФО</b>	<b>53,5</b>	<b>54,7</b>	<b>3,9</b>	<b>3,7</b>	<b>0,07</b>	<b>0,05</b>	<b>1,6</b>	<b>1,6</b>
Республика Алтай	75,2	78,3	3,5	4,3	0,02	0,02	1,8	2,0
Республика Бурятия	32,9	35,3	3,1	3,3	0,04	0,07	0,9	0,6
Республика Тыва	36,8	30,7	3,3	3,0	0,03	0,11	1,1	0,6
Республика Хакасия	52,8	52,4	2,6	2,6	0,04	0,01	1,7	1,7
Алтайский край	106,4	111,2	7,8	6,4	0,12	0,07	3,5	3,4
Забайкальский край	37,9	34,4	5,0	5,1	0,06	0,04	0,9	0,8
Красноярский край	54,5	53,5	3,4	3,4	0,06	0,05	1,8	1,8
Иркутская область	49,9	50,6	4,8	4,7	0,09	0,08	1,1	1,1
Кемеровская область	48,3	48,2	3,0	2,5	0,05	0,04	1,7	1,9
Новосибирская область	37,0	41,0	2,4	2,3	0,12	0,10	1,0	1,0
Омская область	45,8	46,1	3,0	3,8	0,06	0,08	1,2	1,2
Томская область	41,2	47,6	2,2	2,3	0,04	0,05	1,1	1,2

Продолжение таблицы 4.3.

Территории	Врожденные аномалии развития, деформации и хромосомные аномалии				Симптомы, признаки, отклонения от нормы, выявленные при клинич. и лабор. исследованиях, не классифицированные в др. рубриках		Травмы, отравления и некоторые другие последствия воздействия внешних причин	
	Всего		В том числе:					
			Врожденные аномалии системы кровообращения		Всего		Всего	
	2009	2008	2009	2008	2009	2008	2009	2008
<b>Российская Федерация</b>	<b>1,96</b>	<b>2,07</b>		<b>0,55</b>	<b>8,2</b>	<b>8,3</b>	<b>90,6</b>	<b>91,7</b>
<b>СФО</b>	<b>2,3</b>	<b>2,3</b>	<b>0,68</b>	<b>0,63</b>	<b>10,7</b>	<b>10,4</b>	<b>96,1</b>	<b>98,5</b>
Республика Алтай	5,5	7,9	0,46	0,44	27,6	16,7	52,8	48,8
Республика Бурятия	1,2	1,4	0,38	0,32	27,6	5,9	81,4	84,9
Республика Тыва	0,8	1,8	0,28	0,28	4,2	8,6	87,4	92,5
Республика Хакасия	1,5	1,4	0,30	0,25	11,4	13,0	109,1	112,7
Алтайский край	2,4	2,4	0,73	0,90	10,8	10,6	78,4	80,1
Забайкальский край	2,2	2,1	0,66	0,67	11,6	12,5	72,1	68,5
Красноярский край	2,1	2,2	0,59	0,58	10,3	10,7	106,8	108,4
Иркутская область	1,8	2,0	0,39	0,36	18,5	18,0	110,2	114,1
Кемеровская область	4,0	4,1	0,99	0,92	11,6	10,1	122,6	130,6
Новосибирская область	1,3	1,3	0,52	0,48	4,0	3,9	94,8	93,7
Омская область	2,4	2,5	1,03	0,83	11,4	10,7	90,4	95,9
Томская область	1,9	1,7	1,04	0,69	7,5	8,7	61,5	63,0

#### 4. ЗАРЕГИСТРИРОВАНО БОЛЬНЫХ (всего)

**Таблица 4.4 Зарегистрировано больных по классам болезней (всего, в т.ч. взрослых) (на 1 000 соответствующего населения)**

Классы болезней	Всего		в том числе взрослые	
	2008	2009	2008	2009
<b>Всего</b>	<b>1643,4</b>	<b>1659,9</b>	<b>1534,0</b>	<b>1566,2</b>
Некоторые инфекционные и паразитарные болезни	58,0	54,1	48,76	46,0
Новообразования	37,7	37,7	45,29	45,0
Болезни крови и кроветворных, органов и отдельные нарушения, вовлекающие, иммунный мех-м	13,1	13,0	8,99	9,0
Болезни эндокринной системы. Расстройства питания и нарушения обмена веществ	65,8	65,0	70,02	69,4
Психические расстройства и расстройства поведения	59,5	58,6	61,31	60,1
Болезни нервной системы	56,4	57,2	48,77	49,4
Болезни глаза и его придаточного аппарата	120,6	120,9	121,09	121,3
Болезни уха и сосцевидного отростка	37,9	40,2	35,15	37,2
Болезни системы кровообращения	233,7	242,7	286,29	296,7
Болезни органов дыхания	348,5	392,1	202,14	217,6
Болезни органов пищеварения	132,9	130,8	128,27	128,3
Болезни кожи и подкожной клетчатки	62,8	61,3	51,85	51,3
Болезни костно-мышечной системы и соединит, ткани	138,0	139,3	151,26	153,0
Болезни мочеполовой системы	118,9	119,1	131,53	131,9
Беременность, роды и послеродовый период *	96,6	112,0	111,73	110,5
Врожденные аномалии. Деформации и хромосомные нарушения	7,0	7,2	1,62	1,7
Симптомы, признаки и отклон., неклассифицированные в других рубриках	15,7	16,0	6,61	6,9
Травмы, отравления, некотор. др. последствия воздействия внешних причин	100,0	98,0	98,80	97,0

\* - показатель рассчитан на женское население фертильного возраста

**Таблица 4.5 Зарегистрировано больных в субъектах РФ (всего, в т.ч. взрослых)**  
(на 1000 соответствующего населения)

Территории	Всего		в том числе взрослые	
	2008	2009	2008	2009
Российская Федера- ция	<b>1561,5</b>	<b>1607,2</b>	<b>1401,3</b>	
<b>СФО</b>	<b>1643,3</b>	<b>1695,9</b>	<b>1534,0</b>	<b>1566,2</b>
Республика Алтай	1535,5	1569,2	1488,1	1439,2
Республика Бурятия	1353,3	1314,9	1223,2	1220,5
Республика Тыва	1070,8	1104,1	1067,6	995,6
Республика Хакасия	1618,5	1608,9	1509,1	1496,3
Алтайский край	2459,0	2496,0	2524,1	2543,0
Забайкальский край	1331,6	1519,1	1145,5	1330,8
Красноярский край	1571,6	1643,8	1449,9	1501,0
Иркутская область	1594,5	1651,4	1428,9	1471,0
Кемеровская область	1495,1	1571,8	1333,0	1371,8
Новосибирская об- ласть	1503,9	1804,8	1356,0	1390,5
Омская область	1797,7	1321,1	1671,0	1670,8
Томская область	1309,8	1314,9	1144,2	1144,7



**4.4. Структура общей заболеваемости населения СФО (%) в 2009 году**





Рис. 4.5 Структура общей заболеваемости взрослого населения в 2009 году (%)

**Таблица 4.6 Зарегистрировано больных всего по классам,  
группам болезней и отдельным заболеваниям в 2008-2009 гг.  
(на 1 000 соответствующего населения)**

Территории	Некоторые инфекционные и паразитарные болезни						Новообразова- ния		Болезни крови и кроветвор- ных органов....			
	Всего		в том числе:						Всего		в т.ч. анемии	
			Туберкулез*		Сифилис**							
	2009	2008	2009	2008	2009	2008	2009	2008	2009	2008	2009	2008
<b>Российская Федерация</b>	<b>50,6</b>	<b>52,2</b>	<b>185,1</b>	<b>190,5</b>			<b>40,3</b>	<b>38,5</b>	<b>12,6</b>	<b>12,6</b>		<b>11,22</b>
<b>СФО</b>	<b>54,1</b>	<b>58,0</b>	<b>294,4</b>	<b>299,6</b>	<b>307,6</b>	<b>316,3</b>	<b>37,7</b>	<b>37,7</b>	<b>13,0</b>	<b>13,1</b>	<b>11,7</b>	<b>11,8</b>
Республика Алтай	52,3	57,6	290,6	282,2	354,4	361,1	20,7	20,5	24,3	24,7	23,0	23,4
Республика Бурятия	33,0	35,9	264,7	309,7	340,3	338,9	23,7	24,7	9,5	9,1	8,8	7,7
Республика Тыва	82,8	66,5	703,7	680,1	1293,2	1214,9	9,5	11,5	15,4	17,6	13,9	14,8
Республика Хакасия	65,0	69,1	294,0	311,6	455,7	459,2	32,4	32,5	10,2	10,8	9,6	10,3
Алтайский край	55,1	57,3	338,8	329,8	204,2	214,2	54,2	54,3	24,0	24,6	21,8	22,6
Забайкальский край	45,3	45,5	219,3	239,3	468,3	524,8	31,9	31,1	14,5	14,3	13,9	13,6
Красноярский край	56,7	58,6	275,3	283,4	188,0	197,9	36,4	34,1	10,5	10,7	9,8	10,0
Иркутская область	60,8	61,5	375,5	379,5	377,9	397,0	35,4	31,8	12,1	11,8	10,8	10,4
Кемеровская область	49,9	52,1	248,8	260,7	368,0	358,9	36,0	34,1	9,5	9,2	8,6	8,3
Новосибирская область	50,1	56,5	265,4	261,8	242,0	237,7	41,1	36,8	10,9	11,1	8,5	8,8
Омская область	63,9	83,4	328,6	320,4	212,4	225,9	40,1	56,4	15,0	15,2	14,2	14,2
Томская область	45,6	49,0	141,0	158,9	316,6	358,1	31,9	32,3	6,7	6,8	5,9	6,0

\* - показатель рассчитан на 100 000 населения (по подчинению Росздрава), данные Новосибирского НИИ туберкулеза

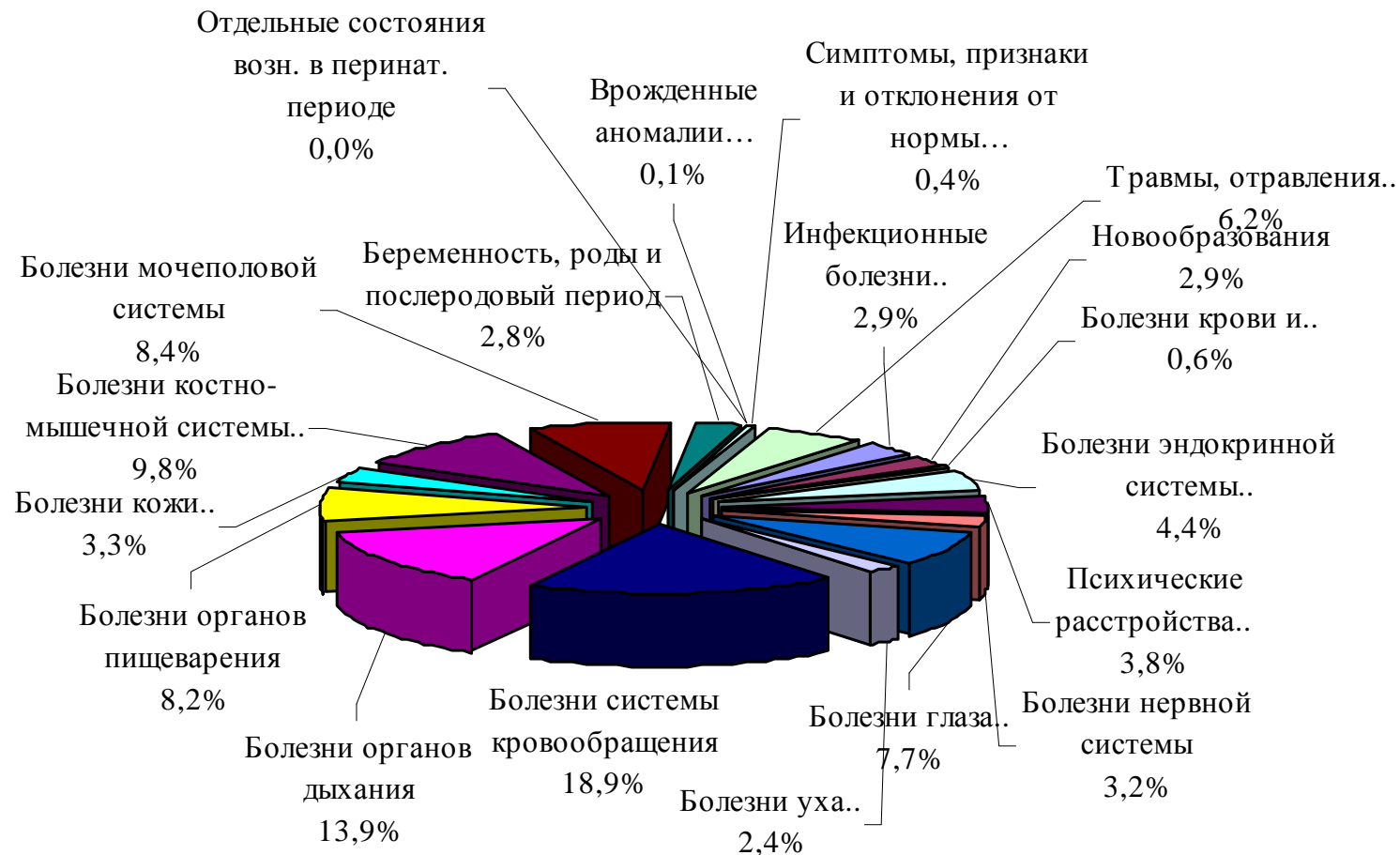
\*\* - показатель рассчитан на 100 000 населения

Продолжение таблицы 4.6.

Территории	Болезни эндокринной системы, расстройства питания и нарушения обмена веществ							
	Всего		в том числе:					
			Сахарный диабет		из них инсулинозависимый		Тиреотоксикоз (гипертиреоз)	
	2009	2008	2009	2008	2009	2008	2009	2008
<b>Российская Федерация</b>	<b>58,4</b>	<b>57,6</b>		<b>21,3</b>		<b>2,0</b>		<b>0,97</b>
<b>СФО</b>	<b>65,0</b>	<b>65,8</b>	<b>19,5</b>	<b>18,5</b>	<b>1,34</b>	<b>1,31</b>	<b>1,08</b>	<b>1,03</b>
Республика Алтай	55,0	65,6	16,1	15,4	1,3	1,4	0,96	1,21
Республика Бурятия	59,9	67,8	14,6	16,4	1,3	1,8	0,85	0,79
Республика Тыва	57,9	64,1	5,1	4,6	0,6	0,7	1,11	1,16
Республика Хакасия	61,6	59,5	20,4	18,8	1,6	1,5	0,82	1,11
Алтайский край	135,7	135,2	27,7	26,2	1,4	1,4	1,60	1,47
Забайкальский край	54,4	56,1	15,7	14,9	1,3	1,2	0,74	0,69
Красноярский край	46,3	48,9	16,3	15,5	1,3	1,4	1,11	1,07
Иркутская область	72,4	71,5	19,5	17,4	1,2	1,2	1,36	1,27
Кемеровская область	51,8	52,7	17,6	17,2	1,2	1,2	0,81	0,79
Новосибирская область	51,4	51,5	22,0	20,4	1,5	1,3	1,16	0,95
Омская область	52,1	52,9	20,1	20,0	1,7	1,4	0,96	0,92
Томская область	46,8	44,0	19,2	17,9	1,3	1,2	0,96	0,58

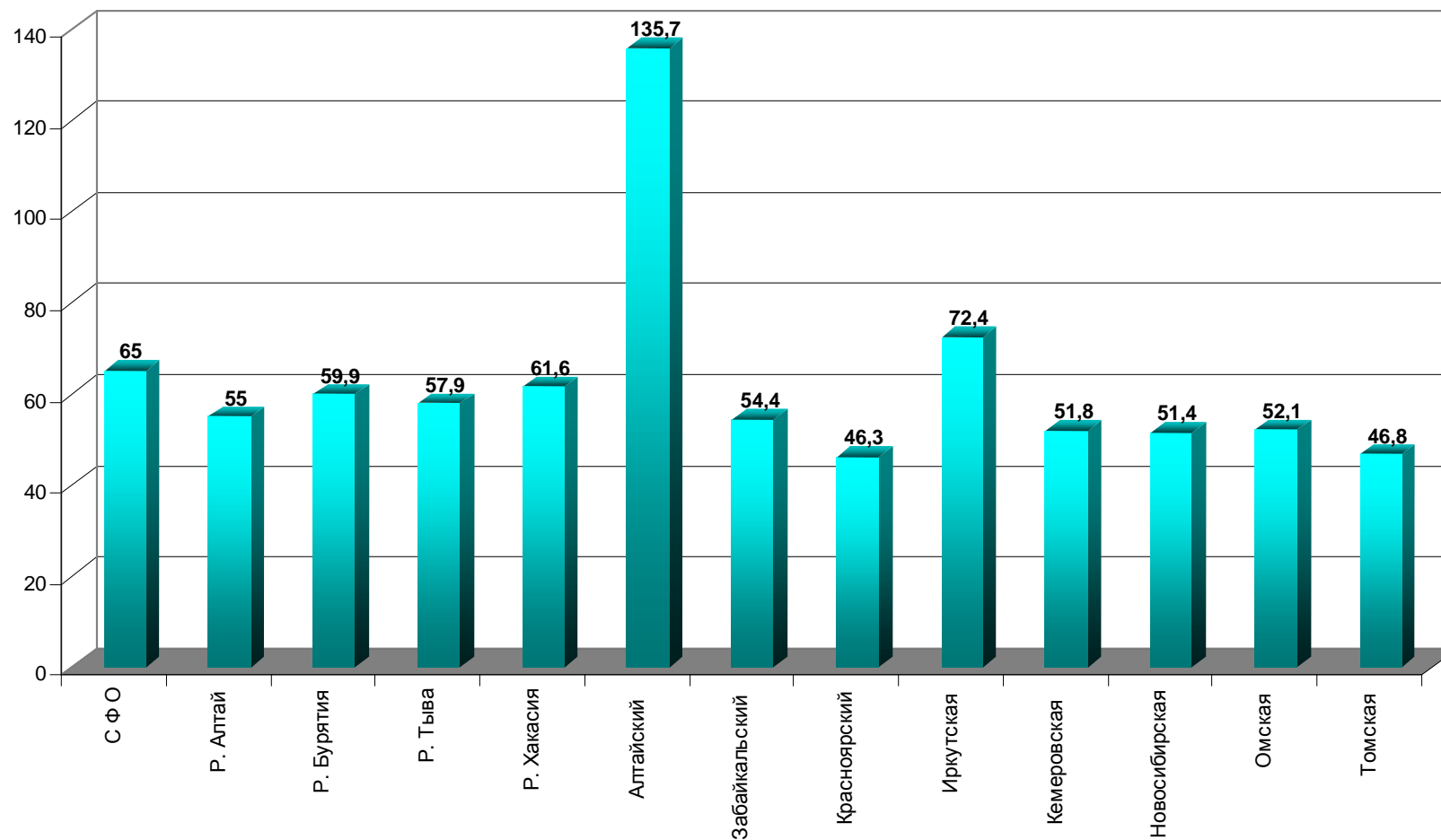

**Рис. 4.6. Уровень общей заболеваемости населения (Болезни эндокринной системы, расстройства питания и нарушения обмена веществ) по регионам СФО в 2009 году**

Продолжение таблицы 4.6.

Территории	Болезни нервной системы						Психические расстройства и расстройства поведения*	
	Всего		в том числе:					
			Эпилепсия		Болезни периферической нервной системы			
	2009	2008	2009	2008	2009	2008	2009	2008
<b>Российская Федерация</b>	<b>57,2</b>	<b>56,50</b>		<b>2,4</b>		<b>6,42</b>	<b>5191,3</b>	<b>5248</b>
<b>СФО</b>	<b>57,2</b>	<b>56,4</b>	<b>2,8</b>	<b>2,9</b>	<b>7,0</b>	<b>6,9</b>	<b>5861,8</b>	<b>5954</b>
Республика Алтай	55,8	53,3	2,4	2,6	5,2	2,0	6070,1	6428
Республика Бурятия	48,7	53,0	3,7	5,0	9,7	9,7	3765,1	3832
Республика Тыва	31,8	41,7	5,1	8,0	5,3	5,6	4243,0	4154
Республика Хакасия	63,1	68,0	1,8	1,5	7,7	7,2	5596,8	5735
Алтайский край	76,4	75,1	2,8	2,7	10,0	10,1	8424,8	8735
Забайкальский край	34,0	36,7	3,5	3,5	3,4	3,8	5790,5	5750
Красноярский край	52,6	48,5	2,9	2,8	5,0	4,7	5743,0	5780
Иркутская область	55,3	52,6	3,4	3,5	6,9	7,5	4969,4	4860
Кемеровская область	47,6	46,9	1,7	1,8	4,6	4,2	6039,0	6474
Новосибирская область	64,4	62,1	2,7	2,6	10,9	10,4	5444,1	5397
Омская область	68,6	70,1	3,1	3,5	5,9	6,8	5516,8	5456
Томская область	52,3	53,5	2,0	2,0	5,6	5,4	6058,3	6281

\* - показатели рассчитаны на 100 000 населения

Продолжение таблицы 4.6.

Территории	расстройства поведения, связанные с употреблением психоактивных веществ*											
	Всего		в том числе:									
			Алкогольные психозы		Алкоголизм		Наркомания		Эпизодическое употребление алкоголя		Эпизодическое употребление наркотических веществ	
	2009	2008	2009	2008	2009	2008	2009	2008	2009	2008	2009	2008
<b>СФО</b>	<b>2333,5</b>	<b>2436,5</b>	<b>76,6</b>	<b>87,0</b>	<b>1352,8</b>	<b>1410,1</b>	<b>394,3</b>	<b>409,1</b>	<b>311,7</b>	<b>333,1</b>	<b>172,9</b>	<b>169,5</b>
Республика Алтай	3030,5	3184,1	122,9	143,9	2042,8	2086,2	191,6	197,0	368,1	459,6	278,9	270,4
Республика Бурятия	1105,5	1131,5	82,6	102,0	678,3	687,4	77,3	79,8	69,0	82,0	185,1	162,3
Республика Тыва	2292,3	2266,2	24,6	10,6	1760,1	1765,3	248,6	256,1	30,3	31,4	217,7	189,7
Республика Хакасия	2593,1	2688,7	101,3	101,9	1751,9	1792,9	169,0	186,6	224,8	280,7	315,7	294,1
Алтайский край	2594,9	2834,7	54,7	68,4	1700,6	1808,5	391,3	436,7	314,8	371,9	117,4	129,0
Забайкальский край	2407,1	2342,9	61,1	75,2	1790,7	1770,9	110,3	104,8	167,2	157,5	245,2	201,8
Красноярский край	1815,4	1901,7	84,2	101,8	1108,6	1155,4	316,9	331,8	183,8	192,0	91,6	90,7
Иркутская область	2209,4	2333,7	123,9	128,0	1372,3	1455,7	498,4	528,8	127,7	123,7	69,1	73,2
Кемеровская область	2915,0	3174,1	77,3	82,8	1131,9	1265,9	513,7	542,5	796,1	881,1	366,7	366,7
Новосибирская область	2490,8	2474,6	55,9	63,8	1404,5	1420,4	573,6	552,1	259,5	245,2	171,6	165,5
Омская область	2007,7	2018,8	66,6	79,3	1232,4	1225,7	365,7	362,4	227,4	227,8	80,4	89,2
Томская область	2891,1	2996,4	68,6	79,8	1534,9	1606,6	441,2	467,8	586,3	589,5	240,8	229,6

\* - показатель рассчитан на 100 000 населения

Продолжение таблицы 4.6.

Территории	Болезни глаза и его придаточного аппарата								Болезни уха и сосцевидного от- ростка			
	Всего		в том числе:						Всего		в том числе:	
			Миопия		Катаракта*		Глаукома*				Хронический отит	
	2009	2008	2009	2008	2009	2008	2009	2008	2009	2008	2009	2008
<b>Российская Федерация</b>	<b>110,5</b>	<b>109,9</b>		<b>22,4</b>		<b>20,9</b>		<b>9,0</b>	<b>39,7</b>	<b>37,9</b>		<b>3,5</b>
<b>СФО</b>	<b>120,9</b>	<b>120,7</b>	<b>24,1</b>	<b>24,8</b>	<b>22,1</b>	<b>21,6</b>	<b>8,4</b>	<b>8,1</b>	<b>40,2</b>	<b>37,9</b>	<b>3,6</b>	<b>3,8</b>
Республика Алтай	129,6	129,0	26,8	28,7	23,3	26,9	7,4	7,8	37,6	40,2	5,0	5,0
Республика Бурятия	99,5	103,9	23,9	24,7	13,4	13,4	10,5	9,6	31,5	31,6	4,4	5,5
Республика Тыва	49,3	52,8	15,9	18,2	6,7	6,7	3,5	3,5	33,6	32,1	8,6	7,6
Республика Хакасия	110,3	113,4	20,6	23,1	22,4	21,0	8,1	7,5	47,8	45,2	4,4	4,7
Алтайский край	163,1	162,9	28,0	28,9	32,4	31,8	10,2	9,6	43,8	41,9	3,9	4,4
Забайкальский край	108,3	111,3	27,4	28,0	16,7	17,8	7,2	7,2	27,0	24,2	3,9	3,8
Красноярский край	144,0	139,9	29,0	29,6	25,4	25,5	6,7	6,6	42,3	41,2	3,9	4,6
Иркутская область	104,4	106,2	21,6	21,7	19,3	17,1	7,5	7,8	40,6	38,1	4,5	4,2
Кемеровская область	108,6	107,3	22,8	24,3	17,0	17,0	8,5	8,4	44,8	42,3	3,0	2,9
Новосибирская область	103,7	102,6	18,3	19,1	20,8	20,0	7,0	7,3	38,4	35,6	2,4	2,5
Омская область	133,0	133,2	29,5	29,4	25,7	25,3	12,7	10,8	42,8	38,7	3,1	3,7
Томская область	107,5	111,7	15,9	16,6	20,8	20,7	5,9	6,0	32,6	32,2	2,6	3,0

\* - показатель рассчитан на взрослое население

Продолжение таблицы 4.6.

Территории	Болезни системы кровообращения											
	Всего		в том числе:									
			Болезни, характеризующиеся повышенным кровяным давлением		Цереброваскулярные болезни*		Ишемическая болезнь сердца*					
							Всего		в том числе:		повторный инфаркт миокарда	
2009	2008	2009	2008	2009	2008	2009			2008	2009		
<b>Российская Федерация</b>	<b>224,7</b>	<b>220,4</b>	<b>80,9</b>	<b>80,2</b>		<b>59,0</b>		<b>61,9</b>		<b>1,39</b>		<b>0,20</b>
<b>СФО</b>	<b>242,7</b>	<b>233,7</b>	<b>100,7</b>	<b>97,3</b>	<b>60,7</b>	<b>59,8</b>	<b>60,2</b>	<b>59,7</b>	<b>1,31</b>	<b>1,30</b>	<b>0,20</b>	<b>0,21</b>
Республика Алтай	229,6	217,8	114,2	113,1	54,0	56,0	54,6	53,7	0,53	0,20	0,08	0,03
Республика Бурятия	177,5	178,6	82,5	85,3	46,1	43,7	33,6	36,2	0,97	0,86	0,09	0,13
Республика Тыва	81,6	100,7	37,0	49,9	17,8	21,9	17,8	22,7	0,30	0,36	0,04	0,07
Республика Хакасия	193,1	193,9	68,4	70,0	52,2	52,4	39,9	40,1	1,21	1,11	0,12	0,13
Алтайский край	442,5	439,3	181,2	179,9	119,6	119,4	102,4	103,3	1,31	1,20	0,16	0,11
Забайкальский край	169,9	162,6	58,0	55,0	53,3	48,8	56,4	53,9	1,04	1,00	0,15	0,21
Красноярский край	240,3	227,1	98,1	94,6	50,9	50,2	63,5	60,8	1,28	1,20	0,11	0,16
Иркутская область	202,7	199,5	81,6	80,7	60,6	57,7	48,7	48,9	1,29	1,30	0,22	0,21
Кемеровская область	214,4	199,3	77,9	71,8	64,6	64,9	53,6	51,6	1,70	1,80	0,28	0,34
Новосибирская область	215,4	204,7	102,0	96,4	48,4	48,5	45,8	44,4	1,25	1,20	0,10	0,10
Омская область	281,7	258,3	134,9	123,5	37,7	35,8	83,2	83,2	1,72	1,80	0,57	0,49
Томская область	154,5	158,4	48,5	51,5	49,0	47,3	35,8	38,3	0,83	0,80	0,06	0,07

\* - показатель рассчитан на взрослое население



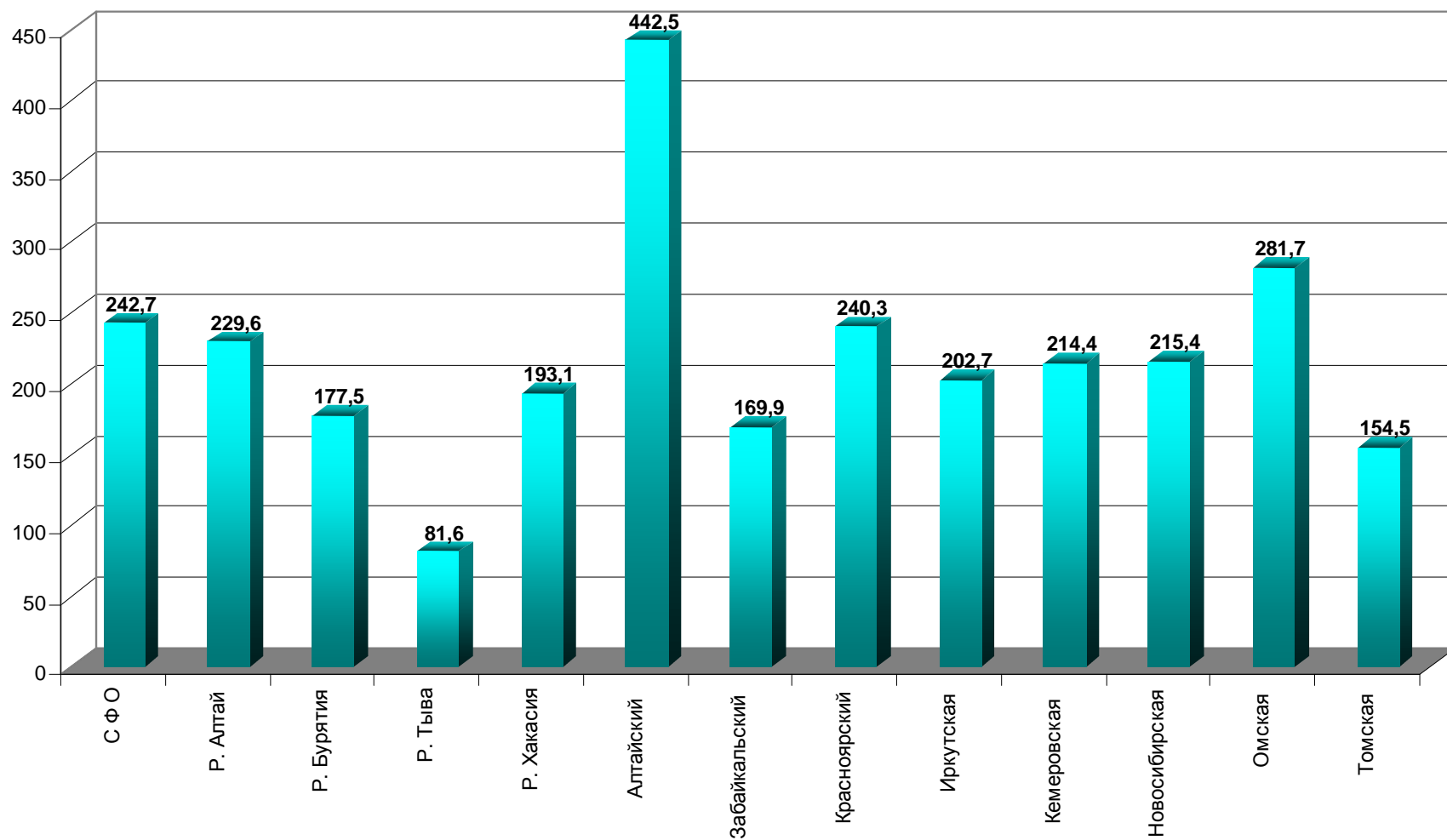

**Рис. 4.7. Уровень общей заболеваемости населения (Болезни системы кровообращения) по регионам СФО в 2009 году**

Продолжение таблицы 4.6.

Территории	Болезни органов дыхания							
	Всего		в том числе:					
			Пневмонии		Астма и астматический статус		Бронхит хронический и неуточненный, эмфизема	
	2009	2008	2009	2008	2009	2008	2009	2008
<b>Российская Федерация</b>	<b>403,2</b>	<b>366,4</b>		<b>4,44</b>		<b>9,1</b>		<b>12,3</b>
<b>СФО</b>	<b>392,1</b>	<b>348,5</b>	<b>5,2</b>	<b>4,9</b>	<b>10,9</b>	<b>10,5</b>	<b>15,4</b>	<b>15,9</b>
Республика Алтай	350,0	293,1	3,2	3,7	7,1	6,9	22,0	23,7
Республика Бурятия	364,3	320,5	6,5	6,7	6,2	7,0	11,2	13,4
Республика Тыва	264,5	223,4	4,3	4,0	5,1	4,2	12,2	15,0
Республика Хакасия	342,3	317,1	3,6	3,3	6,3	6,5	14,7	14,6
Алтайский край	473,8	440,2	6,7	6,1	14,6	13,9	41,5	42,5
Забайкальский край	376,0	294,6	8,5	5,6	8,6	8,3	9,4	11,2
Красноярский край	360,6	324,8	4,0	3,6	10,2	9,6	11,9	11,9
Иркутская область	427,9	376,4	6,7	6,6	11,8	11,8	8,6	9,6
Кемеровская область	374,0	316,1	5,0	5,1	9,2	8,7	12,3	12,5
Новосибирская область	406,0	360,4	3,7	4,0	14,3	13,8	9,0	9,2
Омская область	386,7	365,5	4,0	4,2	10,0	10,2	18,3	17,6
Томская область	339,2	299,5	4,9	4,9	10,4	10,4	8,0	8,2

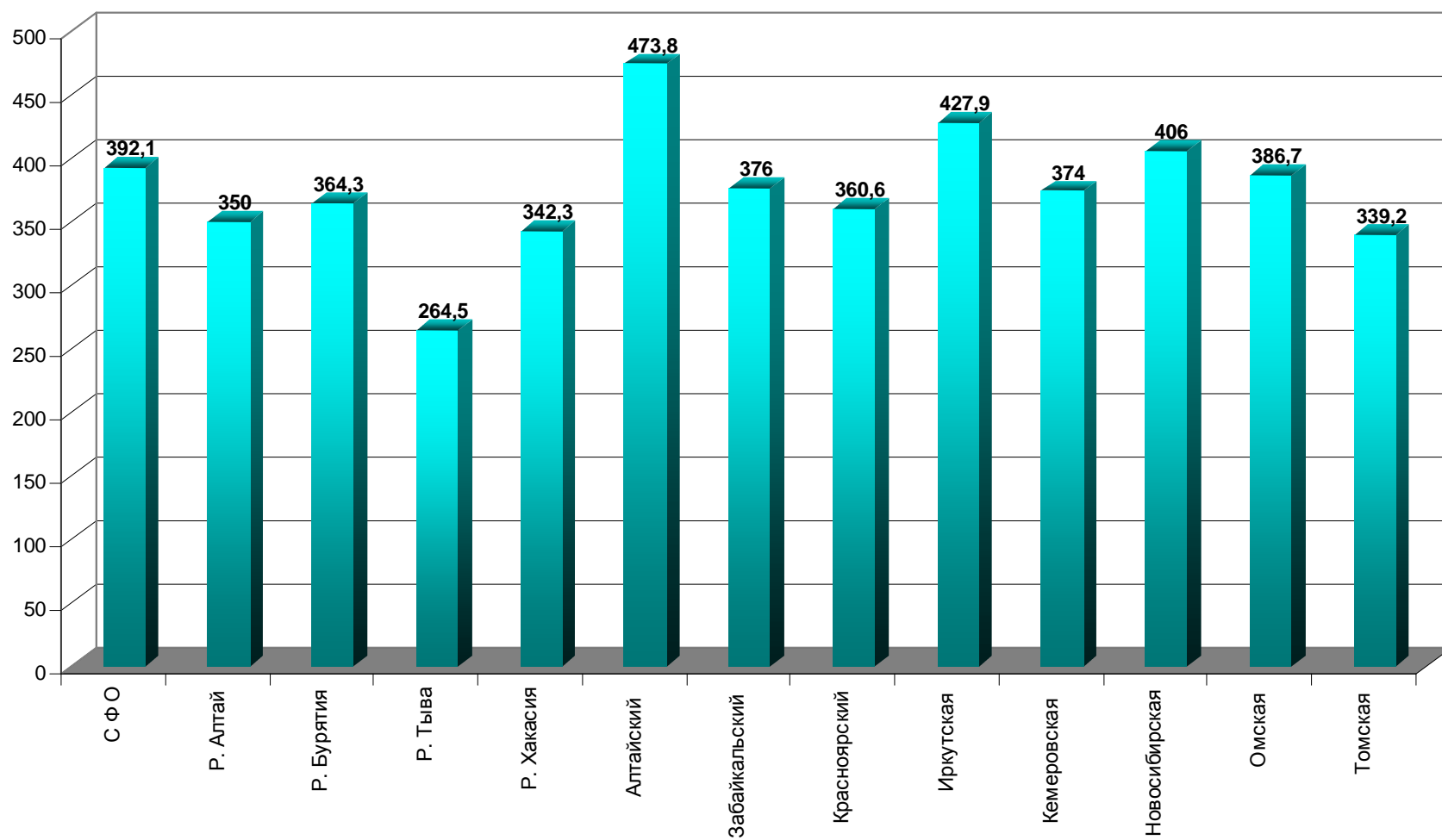

**Рис. 4.8. Уровень общей заболеваемости населения (Болезни органов дыхания) по регионам СФО в 2009 году**

Продолжение таблицы 4.6.

Территории	Болезни органов пищеварения									
	Всего		в том числе:							
			Язва желудка и 12-перстной кишки		Гастрит, дуоденит		Болезни желчного пузыря и желчевыводящих путей		Болезни поджелудочной железы	
	2009	2008	2009	2008	2009	2008	2009	2008	2009	2008
<b>Российская Федерация</b>	<b>113,1</b>	<b>113,5</b>		<b>11,2</b>		<b>26,1</b>		<b>19,0</b>		<b>6,9</b>
<b>СФО</b>	<b>130,8</b>	<b>132,9</b>	<b>12,5</b>	<b>12,6</b>	<b>31,5</b>	<b>31,0</b>	<b>21,5</b>	<b>22,1</b>	<b>7,4</b>	<b>7,0</b>
Республика Алтай	98,0	105,3	13,1	13,6	28,7	26,8	12,6	13,1	4,1	3,4
Республика Бурятия	96,0	108,9	6,3	7,3	21,1	23,0	13,9	16,0	2,6	3,0
Республика Тыва	51,3	72,1	3,2	3,9	11,7	19,3	7,6	13,2	1,5	2,5
Республика Хакасия	115,4	126,6	7,5	7,1	24,7	25,37	18,2	20,5	5,3	5,2
Алтайский край	263,8	261,3	30,6	30,0	78,4	77,2	46,8	49,1	10,7	10,6
Забайкальский край	124,3	123,2	11,5	11,2	27,2	26,9	30,1	30,3	12,9	11,6
Красноярский край	121,2	119,5	12,4	12,2	28,1	23,8	19,3	19,7	12,2	11,4
Иркутская область	101,7	110,1	9,0	9,0	27,1	28,5	13,0	13,7	7,0	6,1
Кемеровская область	87,2	84,6	9,9	9,5	23,1	22,1	14,9	12,0	6,4	5,5
Новосибирская область	85,2	99,0	9,3	9,8	18,4	18,0	16,7	16,7	4,8	4,6
Омская область	197,3	186,3	10,0	9,7	31,4	30,2	20,2	20,2	5,1	5,0
Томская область	92,3	96,3	10,3	10,9	20,7	20,3	26,9	27,8	2,8	3,0

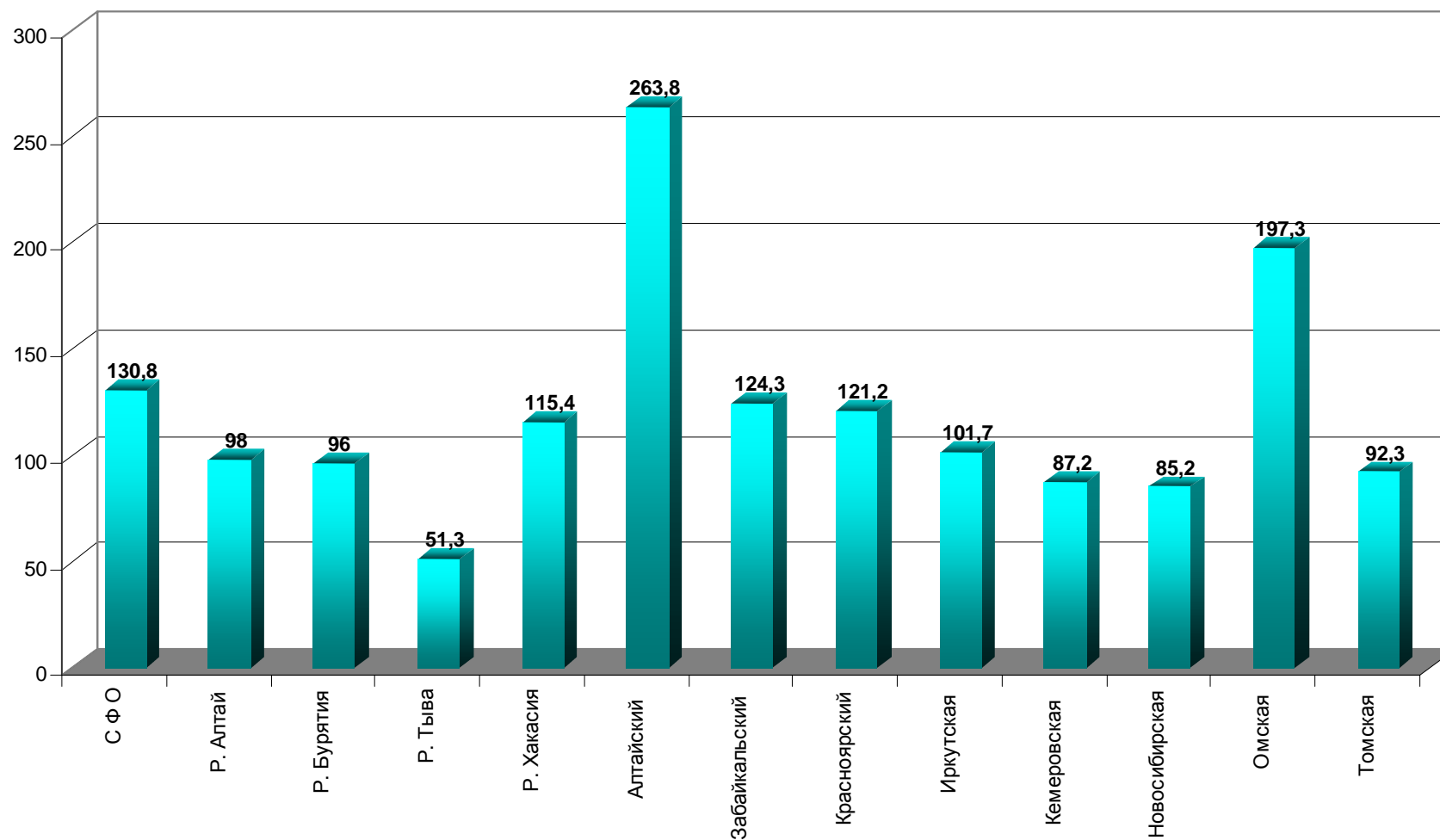

**Рис. 4.9. Уровень общей заболеваемости населения (Болезни органов пищеварения) по регионам СФО в 2009 году**

Продолжение таблицы 4.6.

Территории	Болезни кожи и подкожной клетчатки						Болезни костно-мышечной системы и соединительной ткани					
	Всего		в том числе:				Всего		в том числе:			
			Атопический дерматит		Контактный дерматит				Артроз*		Остеопороз*	
	2009	2008	2009	2008	2009	2008	2009	2008	2009	2008	2009	2008
<b>Российская Федерация</b>	<b>63,2</b>	<b>63,2</b>		<b>4,78</b>		<b>11,2</b>	<b>126,9</b>	<b>124,9</b>		<b>27,8</b>		<b>0,99</b>
<b>СФО</b>	<b>61,3</b>	<b>62,8</b>	<b>5,2</b>	<b>5,4</b>	<b>11,11</b>	<b>11,08</b>	<b>139,9</b>	<b>138,0</b>	<b>33,7</b>	<b>31,6</b>	<b>1,90</b>	<b>1,80</b>
Республика Алтай	73,7	74,6	5,5	4,5	19,4	22,7	105,1	119,4	33,7	31,9	2,60	1,90
Республика Бурятия	45,7	49,6	6,0	6,1	10,9	9,6	83,5	94,7	23,6	25,1	1,47	1,48
Республика Тыва	57,5	82,3	2,0	3,5	10,1	13,2	55,3	59,6	12,6	8,4	1,19	0,45
Республика Хакасия	84,7	85,9	5,0	5,5	20,6	19,9	132,6	138,4	25,2	27,1	0,54	0,43
Алтайский край	74,4	68,9	3,9	4,2	9,9	8,7	219,7	220,4	51,3	48,8	1,33	1,28
Забайкальский край	51,6	48,6	6,8	6,6	11,6	9,1	91,7	93,7	25,0	23,2	1,11	0,86
Красноярский край	64,6	61,9	8,0	8,2	8,9	9,3	143,5	137,2	35,2	33,1	1,29	1,08
Иркутская область	60,7	61,7	6,5	6,7	11,1	10,6	134,5	127,9	32,7	30,2	2,50	2,35
Кемеровская область	56,8	56,7	4,2	4,2	12,0	10,9	149,2	144,4	35,7	30,9	1,28	1,07
Новосибирская область	64,1	64,8	4,2	4,5	11,1	12,6	116,5	118,6	30,7	30,0	0,80	0,86
Омская область	64,2	81,0	4,3	4,4	13,8	14,4	137,1	136,5	30,8	28,2	6,64	6,73
Томская область	32,1	36,9	3,7	3,9	6,0	7,1	121,2	121,1	24,6	24,4	0,92	0,78

\* - показатель рассчитан на взрослое население

Продолжение таблицы 4.6.

Территории	Болезни мочеполовой системы							
	Всего		в том числе:					
			Гломерулярные, ту- булоинтерсти- циальные болезни почек, др. болезни почки и мочеточни- ка		Почечная недостаточность		Мочекаменная болезнь	
	2009	2008	2009	2008	2009	2008	2009	2008
<b>Российская Федерация</b>	<b>109,9</b>	<b>109,0</b>		<b>16,2</b>		<b>0,30</b>		<b>5,0</b>
<b>С Ф О</b>	<b>119,1</b>	<b>118,9</b>	<b>18,2</b>	<b>17,6</b>	<b>0,42</b>	<b>0,36</b>	<b>5,5</b>	<b>5,39</b>
Республика Алтай	125,9	128,3	11,2	11,0	0,15	0,15	2,8	3,9
Республика Бурятия	83,5	88,2	15,2	16,0	0,39	0,57	3,3	3,3
Республика Тыва	104,0	87,1	16,3	15,6	0,57	0,64	2,9	2,3
Республика Хакасия	118,7	122,4	14,3	14,8	0,26	0,20	7,8	8,0
Алтайский край	218,4	225,7	30,8	29,3	0,44	0,35	12,6	12,2
Забайкальский край	96,9	90,9	30,5	29,3	0,40	0,36	3,8	3,5
Красноярский край	110,3	105,3	14,0	13,5	0,32	0,28	5,4	5,0
Иркутская область	126,1	124,7	23,2	21,3	0,62	0,58	4,9	4,8
Кемеровская область	94,1	93,4	14,2	13,2	0,27	0,23	4,5	4,7
Новосибирская область	97,6	99,4	13,8	13,3	0,57	0,38	4,3	4,1
Омская область	109,5	106,6	13,1	14,1	0,45	0,47	3,7	3,7
Томская область	86,5	96,5	13,7	14,5	0,21	0,18	3,7	3,8

Продолжение таблицы 4.6.

Территории	Врожденные аномалии развития, деформации и хромосомные аномалии				Симптомы, признаки, отклонения от нормы, выявленные при клинических и лабораторных исследованиях, не классифицированные в др. рубриках		Травмы, отравления и некоторые другие последствия воздействия внешних причин	
	Всего		в том числе:					
			Врожденные аномалии системы кровообращения		2009	2008		
	2009	2008	2009	2008	2009	2008	2009	2008
<b>Российская Федерация</b>	<b>6,26</b>	<b>6,87</b>		<b>2,62</b>	<b>14,8</b>	<b>15,0</b>	<b>91,88</b>	<b>93,59</b>
<b>СФО</b>	<b>7,2</b>	<b>7,0</b>	<b>2,88</b>	<b>2,67</b>	<b>15,98</b>	<b>15,68</b>	<b>98,0</b>	<b>100,0</b>
Республика Алтай	11,5	13,9	2,9	3,0	32,8	23,2	53,8	53,0
Республика Бурятия	5,1	5,4	2,2	2,0	4,2	5,9	81,4	80,4
Республика Тыва	6,8	7,3	2,9	2,8	14,2	11,8	90,1	93,4
Республика Хакасия	5,3	5,3	2,1	2,1	18,6	23,0	110,4	114,1
Алтайский край	8,7	8,8	4,0	3,9	18,5	18,3	79,0	80,4
Забайкальский край	8,9	8,9	3,4	3,3	21,1	21,1	73,0	69,4
Красноярский край	6,8	6,7	2,6	2,5	12,7	13,1	109,7	110,7
Иркутская область	7,0	6,8	2,1	2,0	25,8	25,7	110,2	114,1
Кемеровская область	9,2	8,4	3,0	2,6	18,6	15,6	127,2	134,9
Новосибирская область	4,5	4,4	2,1	1,9	8,0	8,6	95,2	94,0
Омская область	7,9	7,8	3,9	3,2	15,6	14,5	95,1	97,8
Томская область	5,9	5,3	3,2	2,7	10,4	12,3	63,0	64,5



### 4.3. ЗАБОЛЕВАЕМОСТЬ С ВРЕМЕННОЙ УТРАТОЙ ТРУДОСПОСОБНОСТИ

**Таблица 4.7 Средняя длительность одного случая нетрудоспособности  
по классам болезней, по полу**

Причины нетрудоспособности	Всего	Мужчины	Женщины
<b>Всего по заболеваниям</b>	<b>14,6</b>	<b>15,4</b>	<b>14,0</b>
<b>Некоторые инфекционные и паразитарные болезни</b>	<b>29,5</b>	<b>33,2</b>	<b>25,5</b>
В том числе:			
Кишечные инфекции	9,2	8,9	9,5
Туберкулез	78,0	78,3	77,3
Вирусный гепатит	19,4	19,5	19,1
<b>Новообразования</b>	<b>22,8</b>	<b>22,8</b>	<b>22,9</b>
В том числе:			
Злокачественные новообразования	32,4	26,3	38,4
<b>Болезни крови и кроветворных органов</b>	<b>20,7</b>	<b>22,1</b>	<b>20,3</b>
<b>Болезни эндокринной системы, расстройства питания, нарушения обмена веществ</b>	<b>19,2</b>	<b>19,1</b>	<b>19,2</b>
Из них:			
Сахарный диабет	17,8	18,2	17,5
В том числе сахарный диабет инсулинозависимый	18,2	18,4	17,9
<b>Психические расстройства и расстройства поведения</b>	<b>21,7</b>	<b>18,9</b>	<b>25,0</b>
<b>Болезни нервной системы</b>	<b>16,0</b>	<b>16,7</b>	<b>15,6</b>
Из них:			
Болезни периферической нервной системы	18,1	18,3	13,6
<b>Болезни глаза и его придаточного аппарата</b>	<b>12,9</b>	<b>13,4</b>	<b>12,4</b>
<b>Болезни уха и сосцевидного отростка</b>	<b>11,0</b>	<b>10,9</b>	<b>11,1</b>
<b>Болезни системы кровообращения</b>	<b>17,9</b>	<b>20,2</b>	<b>16,1</b>
В том числе:			
острая ревматическая лихорадка, хронические ревматические болезни сердца	22,6	24,8	21,4
Гипертоническая болезнь	13,0	13,3	12,7
Ишемическая болезнь сердца	25,1	27,2	20,9
Цереброваскулярные болезни	25,7	31,5	22,6
<b>Болезни органов дыхания</b>	<b>8,3</b>	<b>9,1</b>	<b>7,8</b>
В том числе:			
Острые респираторные инфекции верхних дыхательных путей	8,0	7,6	8,3
Острый фарингит, ангина	8,7	8,5	8,8
Грипп	8,9	8,5	9,2
Пневмонии	18,5	18,7	18,3
Бронхиты, эмфизема	12,7	12,7	12,7
Астма, астматический статус	16,5	16,6	16,4
Пневмокониозы	14,1	14,8	12,9

Продолжение таблицы 4.7.

<b>Болезни органов пищеварения</b>	<b>14,4</b>	<b>14,7</b>	<b>14,1</b>
В том числе:			
Язвенная болезнь желудка и 12-ти перстной кишки	18,9	19,2	18,2
Гастрит и дуоденит	11,3	11,5	11,1
Болезнь печени, желчного пузыря, желче- выводящих путей и поджелудочной железы	16,6	16,4	16,6
<b>Болезни кожи и подкожной клетчатки</b>	<b>12,5</b>	<b>12,8</b>	<b>12,2</b>
В том числе:			
Инфекции кожи и подкожной клетчатки	12,6	12,7	12,4
<b>Болезни костно-мышечной системы</b>	<b>16,0</b>	<b>15,7</b>	<b>16,3</b>
Ревматоидные артриты	19,5	18,4	20,1
<b>Болезни мочеполовой системы</b>	<b>12,2</b>	<b>14,3</b>	<b>11,7</b>
В том числе:			
Болезни почек и мочевыделительной системы	13,1	13,6	12,9
Воспалительные болезни женских тазовых органов	12,0	-	12,0
<b>Беременность, роды и послеродовой пери- од (без отпуска по беременности и родам)</b>	<b>14,5</b>	<b>-</b>	<b>14,5</b>
<b>Врожденные аномалии (пороки развития), деформации и хромосомные нарушения</b>	<b>19,3</b>	<b>21,4</b>	<b>18,4</b>
<b>Симптомы, признаки и отклонения от нормы, и неточно обозначенные состояния</b>	<b>12,1</b>	<b>12,4</b>	<b>11,9</b>
<b>Травмы и отравления</b>	<b>19,9</b>	<b>17,6</b>	<b>23,9</b>
В том числе:			
Поверхностные травмы	12,6	12,4	13,0
Переломы черепа и лицевых костей, Внутричерепные травмы	18,7	19,0	18,2
Переломы костей верхних и нижних ко- нечностей	41,9	41,0	43,1
Вывихи, растяжения и перенапряжения Консультно-связочного аппарата	19,1	18,5	19,9
<b>Кроме того:</b>			
Аборты	7,9	-	7,9
Уход за больными	8,6	8,5	8,6
Отпуск в связи с санаторно-курортным Лечением	15,6	16,6	15,4
Освобождение от работы в связи с карантин- ном и бактерионосительством	11,6	11,3	11,7
<b>Итого по всем причинам (без отпуска по беременности и родам)</b>	<b>13,6</b>	<b>15,1</b>	<b>12,8</b>
<b>Отпуск по беременности и родам</b>	<b>132,9</b>	<b>-</b>	<b>132,9</b>

## РАЗДЕЛ V. РЕСУРСЫ ЗДРАВООХРАНЕНИЯ И ИХ ИСПОЛЬЗОВАНИЕ

### 5.1 . КАДРЫ РАБОТНИКОВ ЗДРАВООХРАНЕНИЯ

**Таблица 5.1. Штатные, занятые должности работников лечебно-профилактических учреждений\*  
всего (абсолютное число)**

Территории	Штатные			Занятые		
	2007	2008	2009	2007	2008	2009
<b>С Ф О</b>	<b>592571,25</b>	<b>590005,25</b>	<b>583393,95</b>	<b>575809,85</b>	<b>574017,50</b>	<b>568096,15</b>
Республика Алтай	5927,00	6029,75	6071,50	5822,00	5849,50	5827,50
Республика Бурятия	25855,00	25668,00	25847,75	23804,00	23629,00	23834,75
Республика Тыва	11443,00	11382,00	11270,00	11312,00	11247,00	11137,00
Республика Хакасия	13440,00	13625,50	13676,75	13149,00	13445,50	13506,75
Алтайский край	77893,00	78883,00	78631,50	76074,00	77132,00	76748,75
Забайкальский край	36330,00	36537,25	35048,20	35186,30	35611,25	34426,45
Красноярский край	83035,75	83102,50	84210,50	81433,25	82214,75	82583,25
Иркутская область	69005,00	70219,25	71498,00	67688,00	68848,75	69849,50
Кемеровская область	86827,25	84713,25	83978,00	85660,55	83716,25	82980,75
Новосибирская область	89031,50	85427,50	81576,25	85075,50	80849,50	78849,25
Омская область	62852,00	63256,75	60533,75	61757,00	62626,25	59914,70
Томская область	30931,75	31160,50	31052,50	28848,25	28847,75	28437,25

\* - подчинение Министерства здравоохранения и социального развития РФ, отч.ф.№30

**Таблица 5.2. Штатные и занятые врачебные должности лечебно-профилактических учреждений\*(абсолютное число)**

Территории	Штатные			Занятые		
	2007	2008	2009	2007	2008	2009
<b>СФО</b>	<b>106430,00</b>	<b>107070,25</b>	<b>106881,5</b>	<b>101264,75</b>	<b>101925,5</b>	<b>102103,20</b>
Республика Алтай	937,25	992,50	1016,75	895,25	933,75	949,25
Республика Бурятия	4577,00	4615,00	4626,25	3965,00	4056,00	4053,00
Республика Тыва	1955,00	1951,00	1929,00	1865,00	1860,00	1846,00
Республика Хакасия	2366,00	2403,00	2415,50	2248,00	2298,00	2323,00
Алтайский край	13430,00	13694,00	13822,25	12769,00	13030,00	13163,25
Забайкальский край	6723,00	6777,00	6614,25	6224,25	6387,50	6295,50
Красноярский край	15005,75	15333,00	15306,00	14365,25	14648,00	14620,50
Иркутская область	12115,00	12395,00	12768,50	11645,00	11960,75	12249,50
Кемеровская область	15703,00	15205,50	15148,00	15287,00	14892,75	14845,00
Новосибирская область	16040,00	15903,00	15496,50	15125,50	14774,25	14767,25
Омская область	11976,00	12093,00	11945,75	11664,00	11851,00	11728,95
Томская область	5602,00	5708,25	5793,25	5211,50	5233,5	5262,00

\* - подчинение Министерства здравоохранения и социального развития РФ, отч.ф.№30

**Таблица 5.3. Число физических лиц врачей Сибирского федерального округа\***

Территории	Физические лица Всего по ф.№17			В том числе, работающие в ЛПУ		
	2007	2008	2009	2007	2008	2009
<b>СФО</b>	83377	86833	87304	64450	65267	64645
Республика Алтай	784	812	835	618	629	654
Республика Бурятия	3190	3193	3294	2646	2663	2713
Республика Тыва	1212	1272	1290	1045	1100	1134
Республика Хакасия	1763	1780	1773	1467	1487	1484
Алтайский край	10446	10445	10667	8156	8143	8231
Забайкальский край	5441	5608	5663	3965	4071	4101
Красноярский край	12031	12074	12148	9323	9303	9213
Иркутская область	10119	10235	10509	7293	7301	7502
Кемеровская область	10101	11952	11876	8624	8564	8433
Новосибирская область	12664	13310	13262	10037	10788	9936
Омская область	9940	10168	10111	7643	7605	7592
Томская область	5686	5984	5876	3633	3613	3652

\* - подчинение Министерства здравоохранения и социального развития РФ

**Таблица 5.4. Обеспеченность врачами всего, в том числе, работающих в лечебно-профилактических учреждениях\***

Территории	физических лиц врачей на 10000 населения			
	2009		2008	
	Всего	в том числе работников ЛПУ	Всего	в том числе работников ЛПУ
<b>Российская Федерация</b>	<b>44,1</b>		<b>43,8</b>	
<b>С Ф О</b>	<b>44,6</b>	<b>33,0</b>	<b>44,4</b>	<b>33,4</b>
Республика Алтай	39,6	31,0	39,2	30,4
Республика Бурятия	34,2	28,2	33,3	27,7
Республика Тыва	40,7	35,8	40,8	35,3
Республика Хакасия	32,9	27,5	33,1	27,7
Алтайский край	50,7	33,0	41,6	32,6
Забайкальский край	42,8	36,7	50,1	36,4
Красноярский край	41,9	31,8	41,8	32,2
Иркутская область	42,0	30,0	40,8	29,1
Кемеровская область	42,1	29,9	42,3	30,3
Новосибирская область	50,0	37,5	50,5	40,9
Омская область	50,2	37,7	50,4	37,8
Томская область	56,3	35,0	57,8	34,9

\*- подчинение Министерства здравоохранения и социального развития РФ



Рис. 5.1 Обеспеченность населения врачами на 10000 населения по СФО на 01.01.2010 г.



Рис. 5.2 Обеспеченность населения врачами на 10000 населения по РФ (Росстат, 2010 г.)



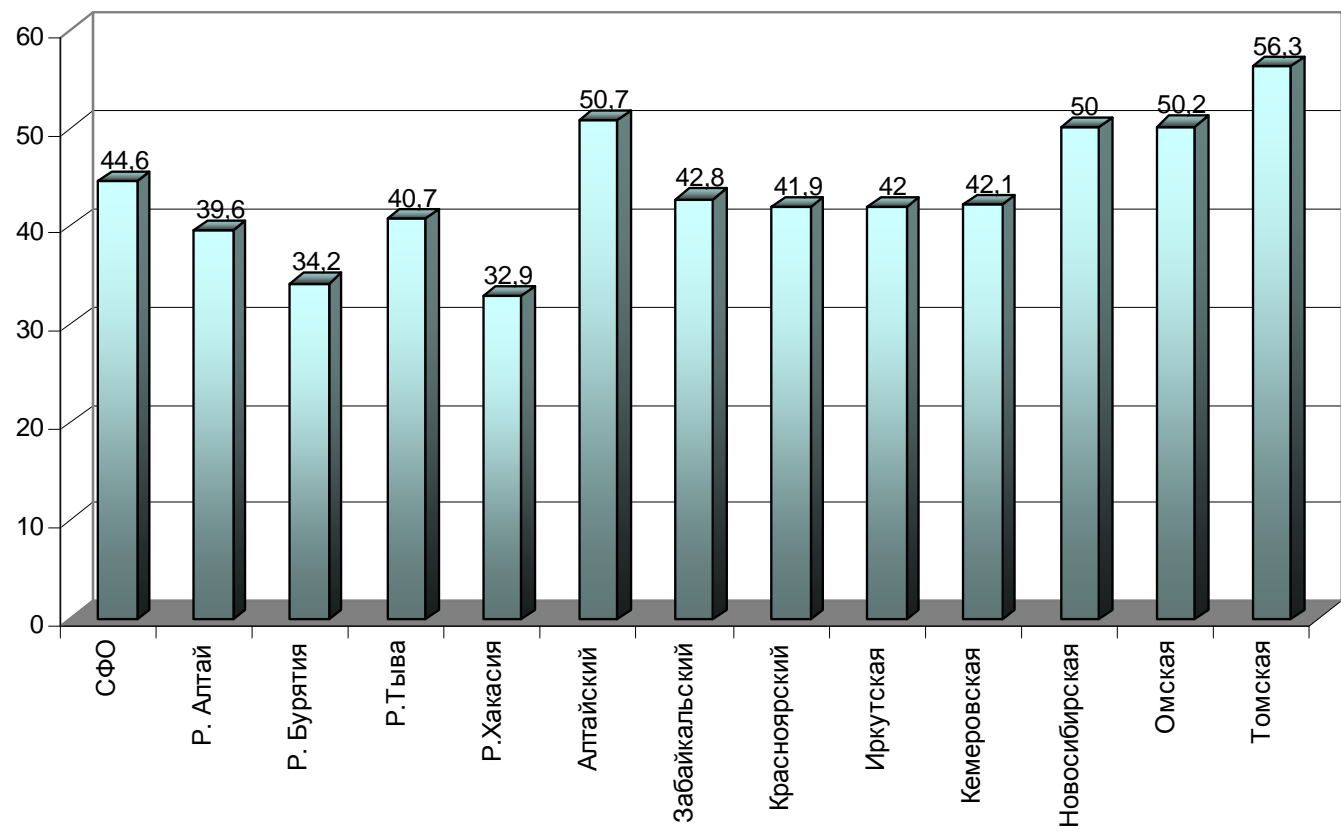

**Рис.5.3 Обеспеченность населения врачами на 10000 населения по СФО (на конец года),  
(Росстат, 2010 г.)**

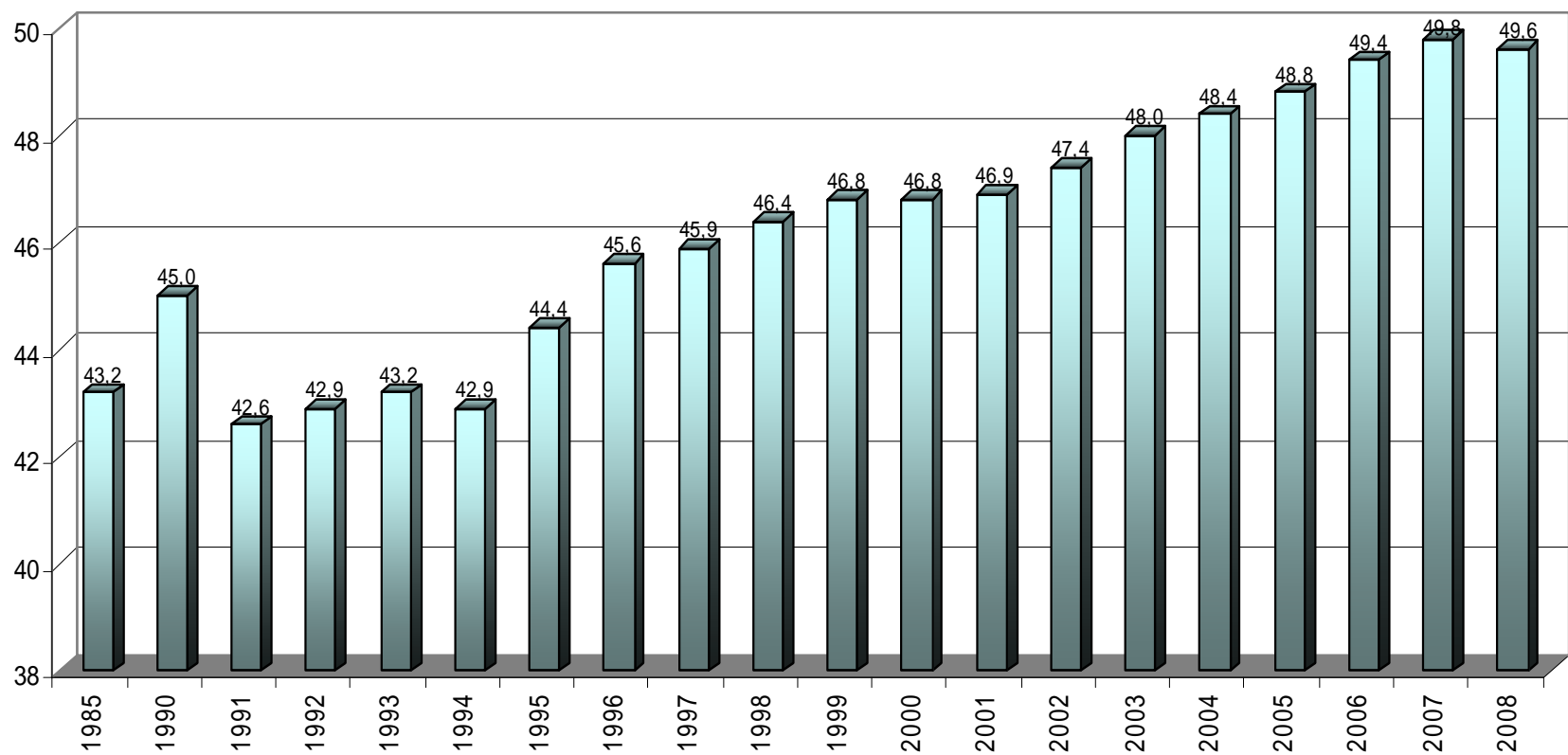
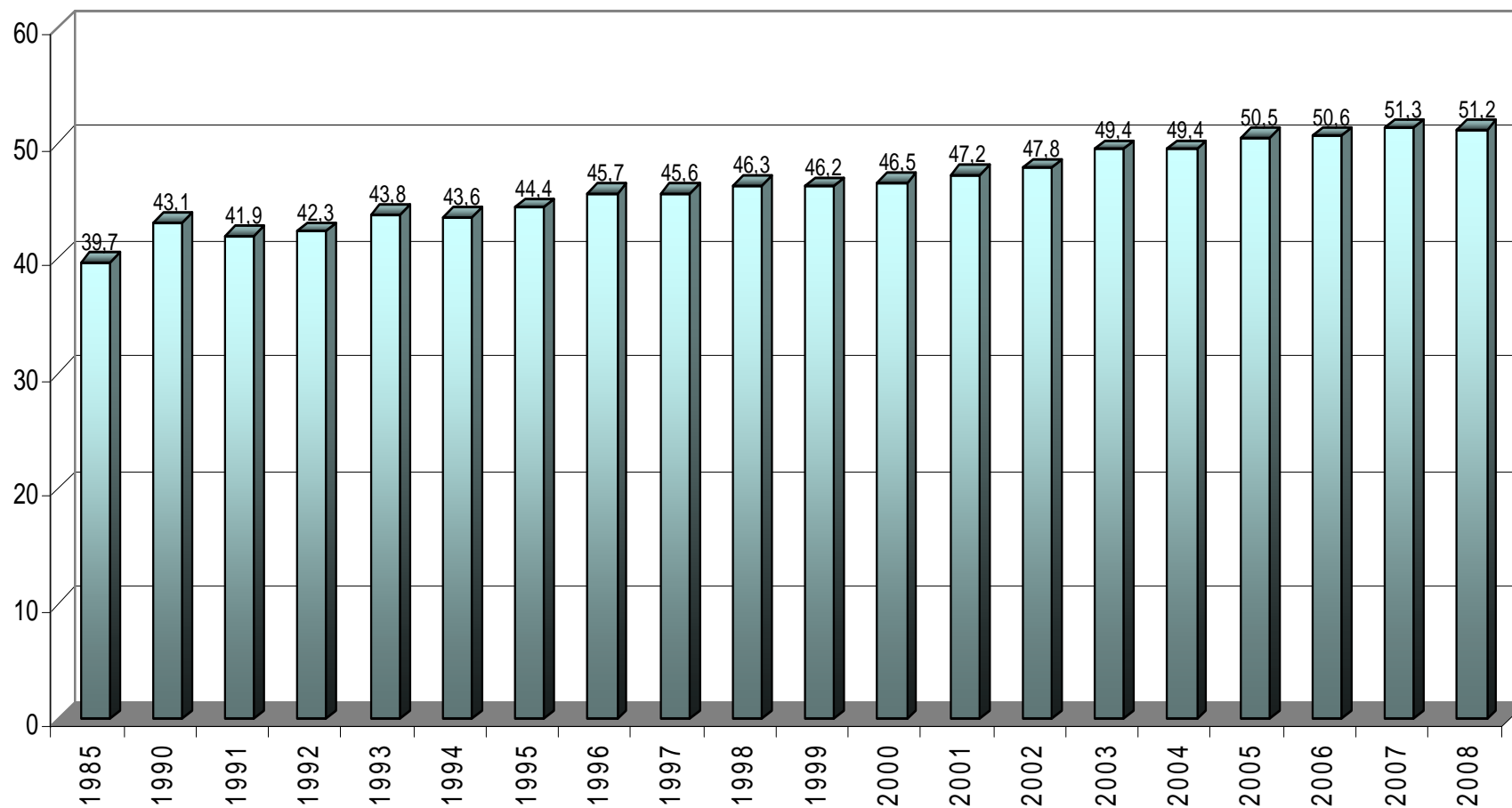
**Таблица 5.5. Медицинские кадры, имеющие сертификат специалиста и работающие по данной специальности**

Медицинские кадры	Имеют сертификат специалиста			
	2009		2008	
	Абс. число	%	Абс. число	%
Врачи. Число врачей (кроме зубных) на конец года, физических лиц	75557	86,5	74165	85,4
Терапевты	9365	94,1	9221	92,8
Пульмонологи	217	90,8	215	86,0
Кардиологи	1067	86,2	1038	87,6
Ревматологи	116	93,5	121	91,0
Гастроэнтерологи	245	97,2	233	92,5
Нефрологи	186	95,4	186	91,6
Эндокринологи	559	86,5	507	77,9
Детские эндокринологи	100	97,1	101	95,3
Гематологи	156	94,5	154	90,1
Трансфузиологи	329	94,0	296	89,7
Физиотерапевты	713	90,9	699	88,8
По лечебной физкультуре и спорту	344	86,6	335	84,6
По функциональной диагностике	1169	92,3	1123	90,1
Хирурги	2869	89,9	2807	88,0
Хирурги детские	474	93,1	481	92,5
Сердечно-сосудистые хирурги	256	89,2	242	86,7
Торакальные хирурги	158	94,0	150	84,3
Нейрохирурги	317	82,8	322	86,8
Челюстно-лицевые хирурги	129	89,0	130	83,3
Анестезиологи-реаниматологи	3719	90,8	3613	90,6
Травматологи и ортопеды	1341	92,0	1276	90,9
Урологи	628	91,0	605	89,6
Эндоскописты	550	95,0	539	92,8
Онкологи	561	80,0	585	85,7
Детские онкологи	14	93,3	21	100,0
Стоматологи	930	84,9	890	85,1
Акушеры-гинекологи	4800	91,8	4772	91,4
Педиатры	7530	93,8	7516	93,5

Медицинские кадры	Имеют сертификат специалиста			
	2009		2008	
	Абс. число	%	Абс. число	%
Неонатологи	784	93,7	789	93,7
Рентгенологи	1981	92,5	1921	90,1
Ультразвуковой диагностики	1319	94,6	1268	93,9
Офтальмологи	1676	91,7	1590	89,3
Отоларингологи	1167	90,9	1148	90,0
Фтизиатры	1252	91,3	1264	89,8
Неврологи	2558	90,7	2520	90,4
Психиатры	1779	91,4	1706	90,3
Психиатры-наркологи	693	91,7	681	89,8
Дерматовенерологи	1194	87,0	1174	84,0
Патологоанатомы	532	98,7	519	86,1
Врачи скорой помощи	1896	90,0	1939	89,6
Клинической лабораторной диагностики	2603	91,3	2561	89,0
Клинические фармакологи	169	87,1	150	80,2
Общей практики (семейные)	892	94,7	785	91,7
Из общего числа врачей работают в учреждениях, расположенных в сельской местности	7301	89,8	6700	87,2
Средний медицинский персонал. Число среднего медицинского персонала на конец года, физических лиц	163285	85,4	158957	83,4
Фельдшеры (лечебное дело)	19037	84,7	18577	82,5
Акушерки	8349	87,8	8275	86,4
Медицинские сестры – всего	109940	85,8		
Лаборанты - всего	4150	85,0	4321	80,3
Зубные врачи	1487	87,0	1476	84,0

**Таблица 5.6. Укомплектованность врачебных должностей физическими лицами в 2005-2009 гг. в лечебно-профилактических учреждениях (физические лица к штатным должностям в %)**

Территории/годы	2005	2006	2007	2008	2009
<b>Российская Федерация</b>				<b>92,4</b>	<b>92,4</b>
<b>СФО</b>	<b>61,5</b>	<b>61,3</b>	<b>60,6</b>	<b>61,0</b>	<b>60,5</b>
Республика Алтай	69,7	66,0	65,9	63,4	64,3
Республика Бурятия	59,7	59,4	57,8	57,7	58,6
Республика Тыва	53,6	53,3	53,5	56,4	58,8
Республика Хакасия	61,9	63,2	62,0	61,8	61,4
Алтайский край	61,0	61,5	60,7	59,5	59,5
Забайкальский край	57,8	58,9	59,0	60,1	62,0
Красноярский край	61,4	61,8	62,1	60,7	60,2
Иркутская область	61,7	61,8	60,2	58,9	58,8
Кемеровская область	54,7	54,3	54,9	56,3	55,7
Новосибирская область	64,8	64,1	62,6	67,8	64,1
Омская область	66,3	65,1	63,8	62,9	63,6
Томская область	68,5	67,9	64,9	63,3	63,0

**Таблица 5.7. Коэффициент совместительства врачебных должностей в лечебно-профилактических учреждениях (занятые ставки к физическим лицам)**

Территории/годы	2005	2006	2007	2008	2009
<b>Российская Федерация</b>				<b>1,5</b>	<b>1,5</b>
<b>СФО</b>	<b>1,6</b>	<b>1,6</b>	<b>1,6</b>	<b>1,6</b>	<b>1,6</b>
Республика Алтай	1,4	1,5	1,5	1,5	1,5
Республика Бурятия	1,5	1,5	1,5	1,5	1,5
Республика Тыва	1,8	1,8	1,8	1,7	1,6
Республика Хакасия	1,5	1,5	1,5	1,5	1,6
Алтайский край	1,6	1,5	1,6	1,6	1,6
Забайкальский край	1,6	1,5	1,6	1,6	1,5
Красноярский край	1,6	1,5	1,5	1,6	1,6
Иркутская область	1,6	1,6	1,6	1,6	1,6
Кемеровская область	1,8	1,8	1,8	1,7	1,8
Новосибирская область	1,5	1,5	1,5	1,4	1,5
Омская область	1,5	1,5	1,5	1,6	1,5
Томская область	1,4	1,4	1,4	1,4	1,4

**Таблица 5.8. Участковые терапевты и врачи общей практики, работающие в лечебно-профилактических учреждениях (абс. число)**

Территории	Число участковых терапевтов			Число врачей общей практики		
	2007	2008	2009	2007	2008	2009
<b>Российская Федерация</b>		<b>38965</b>			<b>8725</b>	<b>9301</b>
<b>С Ф О</b>	<b>5683</b>	<b>5656</b>	<b>5552</b>	<b>675</b>	<b>741</b>	<b>942</b>
Республика Алтай	57	58	62	20	22	21
Республика Бурятия	244	246	246	81	84	95
Республика Тыва	93	97	102	0	1	12
Республика Хакасия	124	117	111	36	40	42
Алтайский край	851	863	848	101	100	130
Забайкальский край	271	273	273	41	45	50
Красноярский край	885	901	896	61	71	101
Иркутская область	554	563	567	34	42	65
Кемеровская область	686	675	636	124	128	152
Новосибирская обл.	971	941	897	20	36	57
Омская область	633	633	629	119	113	130
Томская область	314	289	285	38	59	87

**Таблица 5.9. Коэффициент совместительства врачей участковой службы**

Территории	Терапевты участковые			Педиатры участковые		
	2007	2008	2009	2007	2008	2009
<b>Российская Федерация</b>		<b>1,2</b>			<b>1,1</b>	
<b>С Ф О</b>	<b>1,2</b>	<b>1,2</b>	<b>1,2</b>	<b>1,1</b>	<b>1,1</b>	<b>1,1</b>
Республика Алтай	1,0	1,0	1,0	1,0	1,3	1,0
Республика Бурятия	1,0	1,1	1,1	1,1	1,1	1,1
Республика Тыва	1,1	1,2	1,1	1,1	1,4	1,0
Республика Хакасия	1,2	1,2	1,2	1,0	1,0	1,0
Алтайский край	1,1	1,1	1,1	1,0	1,0	1,0
Забайкальский край	1,2	1,2	1,2	1,1	1,1	1,1
Красноярский край	1,1	1,1	1,1	1,0	1,0	1,0
Иркутская область	1,2	1,2	1,3	1,1	1,1	1,1
Кемеровская область	1,4	1,4	1,5	1,1	1,2	2,0
Новосибирская область	1,1	1,1	1,2	1,1	1,1	1,1
Омская область	1,1	1,1	1,1	1,0	1,0	1,1
Томская область	1,1	1,1	1,0	1,0	1,0	1,0

**Таблица 5.10. Квалификационная характеристика врачебных кадров (%)**

Территории	Число врачей, имеющих категорию (%)			В том числе:								
				Высшая категория			I категория			II категория		
	2007	2008	2009	2007	2008	2009	2007	2008	2009	2007	2008	2009
<b>С Ф О</b>	<b>60,85</b>	<b>59,57</b>	<b>59,34</b>	<b>28,99</b>	<b>29,62</b>	<b>30,80</b>	<b>22,28</b>	<b>21,05</b>	<b>20,03</b>	<b>9,58</b>	<b>8,89</b>	<b>8,52</b>
Республика Алтай	52,68	50,24	45,51	19,52	20,32	19,88	26,53	24,01	20,12	6,63	5,91	5,51
Республика Бурятия	68,75	65,07	65,51	39,59	39,64	40,16	21,38	18,50	17,43	7,77	6,92	7,92
Республика Тыва	52,39	52,51	56,90	30,53	31,68	31,32	14,36	10,92	11,32	7,51	9,90	14,26
Республика Хакасия	63,24	62,97	63,00	32,05	33,76	34,06	22,92	21,79	19,34	8,28	7,41	6,48
Алтайский край	60,49	60,80	57,77	20,65	22,49	22,61	30,63	28,88	26,83	9,21	9,42	8,32
Забайкальский край	57,05	57,25	54,42	21,43	22,69	22,13	20,79	20,43	19,07	14,83	14,12	13,23
Красноярский край	61,72	61,81	61,17	34,08	35,01	36,38	19,05	18,78	17,44	8,59	8,01	7,34
Иркутская область	59,87	58,97	59,80	24,85	25,33	27,15	23,26	22,54	22,38	11,75	11,09	10,27
Кемеровская область	62,85	58,91	59,32	23,07	24,18	25,40	32,36	28,58	28,04	7,42	6,14	5,88
Новосибирская область	59,19	56,91	57,64	40,52	40,03	41,40	13,12	11,81	11,36	5,55	5,07	4,87
Омская область	67,02	67,39	68,74	26,71	27,80	30,85	22,61	23,21	21,82	17,71	16,38	16,07
Томская область	52,15	48,86	48,98	31,09	30,08	31,14	16,74	14,69	13,56	4,31	4,09	4,27

**Таблица 5.11. Штатные и занятые должности среднего медицинского персонала  
в лечебно-профилактических учреждениях \* (абс. число)**

Территории	Штатные			Занятые		
	2007	2008	2009	2007	2008	2009
<b>С Ф О</b>	<b>228337,00</b>	<b>227626,25</b>	<b>226098,25</b>	<b>222964,25</b>	<b>222036,25</b>	<b>220639,50</b>
Республика Алтай	2475,50	2532,00	2551,25	2444,25	2479,25	2458,50
Республика Бурятия	9989,00	9993,00	10080,50	9339,00	9251,00	9331,50
Республика Тыва	4448,00	4413,00	4367,00	4421,00	4382,00	4329,00
Республика Хакасия	5515,00	5574,25	5608,50	5408,00	5530,50	5553,50
Алтайский край	29636,00	29908,00	29779,75	29046,00	29344,00	29164,00
Забайкальский край	13401,75	13470,25	12996,25	13016,00	13194,50	12777,25
Красноярский край	31336,25	31602,00	32035,00	30833,25	31119,00	31513,75
Иркутская область	27808,00	28246,00	28642,75	27330,00	27685,25	27933,75
Кемеровская область	33231,00	32766,25	32405,00	32835,75	32379,25	32045,75
Новосибирская область	34383,00	32667,50	31758,00	33203,00	31277,50	30834,75
Омская область	25033,00	25274,25	24706,75	24727,00	25058,50	24513,75
Томская область	11080,50	11179,75	11166,50	10361,00	10335,50	10183,50

\* - подчинение Министерства здравоохранения и социального развития РФ, отч.ф.№30

**Таблица 5.12. Число физических лиц средних медицинских работников в Сибирском федеральном округе\***

Территории	Физические лица					
	Всего			в том числе работников ЛПУ		
	2007	2008	2009	2007	2008	2009
<b>С Ф О</b>	<b>190268</b>	<b>190439</b>	<b>191272</b>	<b>166304</b>	<b>164917</b>	<b>164536</b>
Республика Алтай	2644	2724	2730	2124	2134	2153
Республика Бурятия	9266	9180	9191	7801	7843	7850
Республика Тыва	4024	4111	4112	3607	3629	3707
Республика Хакасия	4950	5152	5150	4330	4409	4399
Алтайский край	24639	24642	24689	21912	21713	21431
Забайкальский край	11627	11757	11651	9770	9832	9722
Красноярский край	27555	27633	28237	23542	23609	24102
Иркутская область	23488	23368	23659	20354	20290	20521
Кемеровская область	25742	26069	25826	22883	22245	21755
Новосибирская область	24471	24220	24637	22295	21712	21566
Омская область	22891	22701	22566	20086	19961	19843
Томская область	8971	8882	8824	7600	7540	7487

\* - подчинение Министерства здравоохранения и социального развития РФ



**Таблица 5.13. Соотношение врачебного и среднего медперсонала в субъектах РФ**  
(физические лица средних медработников на 1 врача)

Территории	2008						2009					
	Всего			В том числе работников ЛПУ			Всего			В том числе работников ЛПУ		
	Число врачей	Число среднего мед.персонала	Соотношение	Число врачей	Число среднего мед.персонала	Соотношение	Число врачей	Число среднего мед.персонала	Соотношение	Число врачей	Число среднего мед.персонала	Соотношение
<b>СФО</b>	<b>86833</b>	<b>190439</b>	<b>1:2,2</b>	<b>65267</b>	<b>164917</b>	<b>1:2,5</b>	<b>87304</b>	<b>191272</b>	<b>1:2,2</b>	<b>64645</b>	<b>164536</b>	<b>1:2,5</b>
Республика Алтай	812	2724	1:3,3	629	2134	1:3,4	835	2730	1:3,3	654	2153	1:3,3
Республика Бурятия	3193	9180	1:2,8	2663	7843	1:2,9	3294	9191	1:2,8	2713	7850	1:2,9
Республика Тыва	1272	4111	1:3,2	1100	3629	1:3,3	1290	4112	1:3,2	1134	3707	1:3,3
Республика Хакасия	1780	5152	1:2,9	1487	4409	1:2,9	1773	5150	1:2,9	1484	4399	1:3,0
Алтайский край	10445	24642	1:2,4	8143	21713	1:2,7	10667	24689	1:2,3	8231	21431	1:2,6
Красноярский край	5608	11757	1:2,3	4071	9832	1:2,5	5663	11651	1:2,1	4101	9722	1:2,4
Иркутская область	12074	27633	1:2,3	9303	23609	1:2,8	12148	28237	1:2,3	9213	24102	1:2,6
Кемеровская область	10235	23368	1:2,2	7301	20290	1:2,6	10509	23659	1:2,3	7502	20521	1:2,7
Новосибирская область	11952	26069	1:1,8	8564	22245	1:2,0	11876	25826	1:2,2	8433	21755	1:2,6
Омская область	13310	24220	1:2,2	10788	21712	1:2,3	13262	24637	1:1,9	9936	21566	1:2,2
Томская область	10168	22701	1:1,5	7605	19961	1:2,1	10111	22566	1:2,2	7592	19843	1:2,6
Забайкальский край	5984	8882	1:2,1	3613	7540	1:2,4	5876	8824	1:1,5	3652	7487	1:2,1

**Таблица 5.14. Обеспеченность средним медицинским персоналом  
(физических лиц на 10 000 населения)**

Территория	Всего			В том числе работников ЛПУ		
	2007	2008	2009	2007	2008	2009
<b>Российская Федерация</b>		<b>94,2</b>	<b>94,3</b>			
<b>С Ф О</b>	<b>97,1</b>	<b>97,4</b>	<b>97,8</b>	<b>84,9</b>	<b>84,4</b>	<b>84,1</b>
Республика Алтай	128,7	130,2	129,5	103,4	102,0	102,1
Республика Бурятия	96,5	95,6	95,4	81,3	81,6	81,5
Республика Тыва	130,0	130,9	129,7	116,6	115,6	117,0
Республика Хакасия	91,5	95,8	95,5	80,1	81,9	81,6
Алтайский край	97,7	98,7	99,1	86,8	87,0	86,0
Забайкальский край	103,6	105,3	104,3	87,1	88,0	87,0
Красноярский край	95,2	95,6	97,5	81,4	81,7	83,3
Иркутская область	93,4	93,3	94,5	81,0	81,0	82,0
Кемеровская область	91,1	92,4	91,5	81,0	78,8	77,1
Новосибирская область	92,7	91,7	92,9	84,4	82,2	81,4
Омская область	113,0	112,7	112,1	99,2	99,1	98,6
Томская область	86,8	85,8	84,5	73,6	72,9	71,7

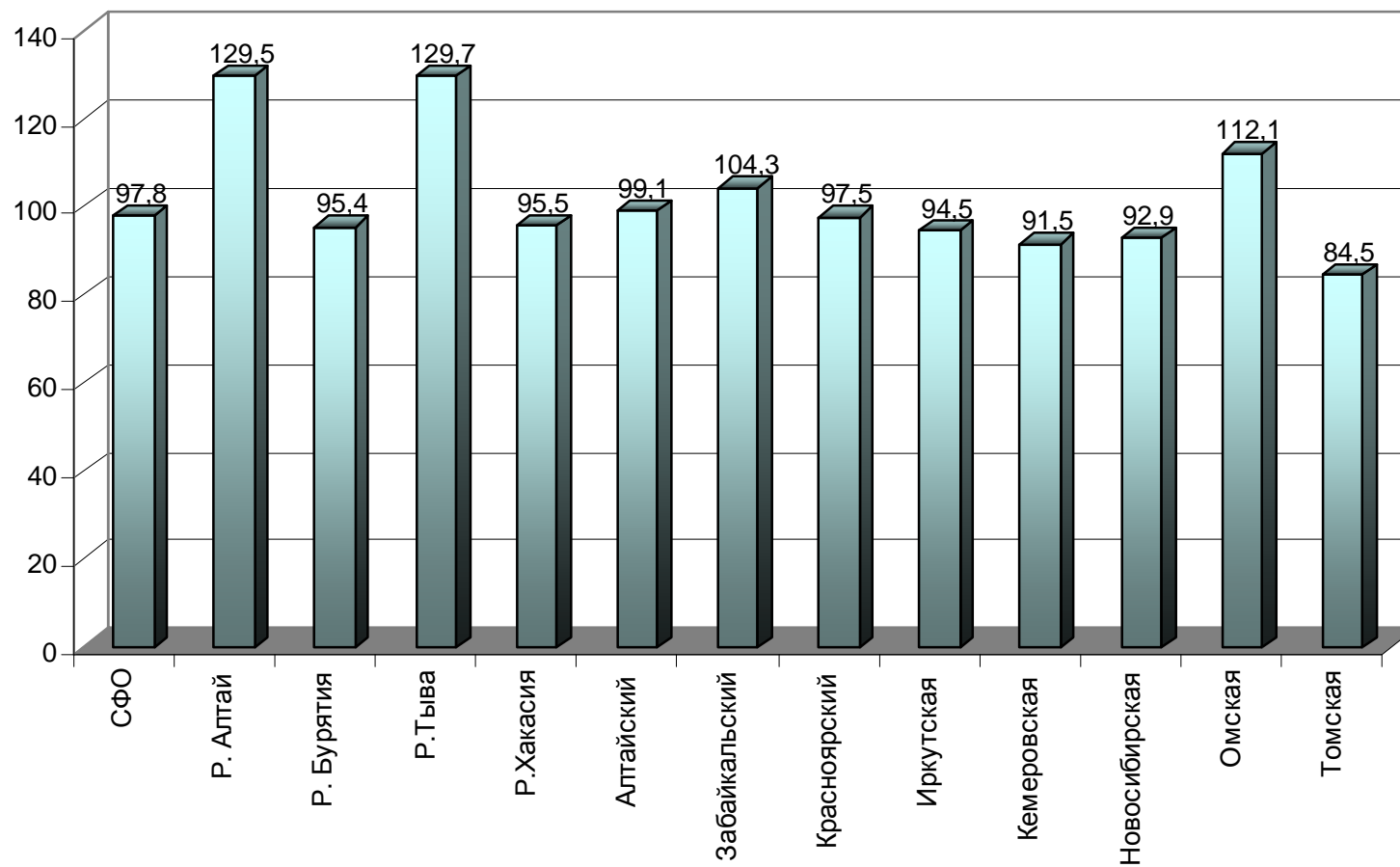

**Рис.5.4 Обеспеченность средним медицинским персоналом на 01.01.2010 г.  
(физических лиц на 10 000 населения)**

**Таблица 5.15. Коэффициент совместительства среднего медицинского персонала лечебно-профилактических учреждений (занятые должности к физическим лицам)**

Территории/годы	2007	2008	2009
<b>Российская Федерация</b>		<b>1,3</b>	
<b>С Ф О</b>	<b>1,3</b>	<b>1,3</b>	<b>1,3</b>
Республика Алтай	1,2	1,2	1,1
Республика Бурятия	1,2	1,2	1,2
Республика Тыва	1,2	1,2	1,2
Республика Хакасия	1,3	1,3	1,3
Алтайский край	1,3	1,3	1,4
Красноярский край	1,3	1,3	1,3
Иркутская область	1,3	1,3	1,4
Кемеровская область	1,4	1,5	1,5
Новосибирская область	1,5	1,4	1,4
Омская область	1,2	1,2	1,2
Томская область	1,4	1,4	1,4
Забайкальский край	1,3	1,3	1,3

**Таблица 5.16. Квалификационная характеристика средних  
медицинских кадров (%)**

Территории	Всего			В том числе, имеющих категорию:								
				Высшая			I категория			II категория		
	2007	2008	2009	2007	2008	2009	2007	2008	2009	2007	2008	2009
<b>СФО</b>	<b>32,7</b>	<b>40,9</b>	<b>66,0</b>	<b>29,9</b>	<b>32,0</b>	<b>33,6</b>	<b>22,1</b>	<b>21,3</b>	<b>20,2</b>	<b>13,1</b>	<b>12,4</b>	<b>12,2</b>
Республика Алтай	68,2	68,7	39,3	0,9	7,6	7,9	6,7	25,1	23,6	25,2	8,2	7,7
Республика Бурятия	61,7	57,4	68,3	31,5	33,3	34,5	19,2	18,8	17,4	17,5	16,5	16,4
Республика Тыва	61,7	57,4	56,6	38,5	36,4	37,2	18,2	15,5	13,2	5,0	5,5	6,3
Республика Хакасия	58,2	58,2	58,3	27,6	29,2	30,5	19,1	17,7	17,6	11,4	11,4	10,2
Алтайский край	54,7	55,0	54,9	16,7	19,2	22,1	30,6	28,6	26,1	7,5	7,2	6,8
Забайкальский край	68,2	69,8	69,9	13,9	17,3	18,2	21,0	21,2	21,5	33,3	31,2	30,1
Красноярский край	71,4	72,3	72,1	40,3	42,5	44,2	18,9	18,1	16,9	12,2	11,6	11,0
Иркутская область	56,8	57,7	58,5	17,5	20,0	22,5	27,5	26,4	25,7	11,8	11,3	10,3
Кемеровская область	65,7	66,3	67,4	34,9	36,6	38,5	22,1	20,5	19,3	8,7	9,1	9,6
Новосибирская область	70,1	70,8	70,4	48,8	50,2	50,5	15,6	14,9	13,9	5,8	5,6	6,0
Омская область	73,0	74,2	75,1	26,1	28,2	29,4	22,8	22,4	22,0	24,2	23,5	23,7
Томская область	68,4	67,9	67,0	36,9	38,2	39,1	22,2	20,7	19,7	9,3	9,0	8,3

**Таблица 5.17. Обеспеченность средним медицинским персоналом по специальностям  
(физических лиц на 10 000 населения)**

Территории	Всего			В том числе работники ЛПУ		
	Медицинские сестры	Акушерки	Фельдшеры	Медицинские сестры	Акушерки	Фельдшеры
<b>СФО</b>	<b>65,5</b>	<b>4,9</b>	<b>11,5</b>	<b>54,8</b>	<b>4,5</b>	<b>5,3</b>
Республика Алтай	80,1	8,7	15,6	64,0	8,1	9,9
Республика Бурятия	61,4	6,1	11,3	53,2	5,7	5,9
Республика Тыва	79,9	9,1	14,9	55,0	9,1	8,9
Республика Хакасия	62,9	3,7	12,1	55,0	3,7	6,0
Алтайский край	65,3	6,3	9,8	55,0	5,7	4,5
Забайкальский край	66,4	3,9	12,0	55,1	3,7	4,9
Красноярский край	64,7	4,0	13,0	53,4	3,7	6,2
Иркутская область	60,3	4,0	11,7	49,2	3,7	4,9
Кемеровская область	62,6	4,3	11,2	52,9	4,1	5,5
Новосибирская область	77,9	5,4	10,5	63,6	5,2	5,4
Омская область	57,1	4,0	9,0	48,1	3,7	2,8
Томская область	68,7	6,6	12,7	57,9	6,0	6,7

**Таблица 5.18. Коэффициент совместительства среднего медицинского персонала лечебно-профилактических учреждений по специальностям (занятые должности к физическим лицам)**

Территории	Медицинские сестры	Акушерки	Фельдшера
<b>С Ф О</b>	<b>1,3</b>	<b>1,2</b>	<b>1,2</b>
Республика Алтай	1,1	1,1	1,1
Республика Бурятия	1,2	1,1	1,1
Республика Тыва	1,1	1,1	1,1
Республика Хакасия	1,2	1,2	1,2
Алтайский край	1,4	1,2	1,1
Красноярский край	1,3	1,2	1,2
Иркутская область	1,4	1,2	1,2
Кемеровская область	1,4	1,2	1,1
Новосибирская область	1,4	1,3	1,2
Омская область	1,2	1,1	1,2
Томская область	1,4	1,2	1,0
Забайкальский край	1,3	1,1	1,2

## 2. СЕТЬ УЧРЕЖДЕНИЙ ЗДРАВООХРАНЕНИЯ

**Таблица 5.19. Распределение медицинских учреждений по типам**

<i>Территории</i>	<i>Всего учреждений</i>	<i>Больничные учреждения, лепрозории и родильные дома</i>	<i>Амбулаторно-поликлинические учреждения</i>	<i>Диспансеры</i>	<i>Станции скорой медицинской помощи самостоятельные</i>	<i>Станции переливания крови самостоятельные</i>	<i>Стоматологические учреждения, отделения, кабинеты</i>	<i>Бюро судебно-медицинской экспертизы</i>	<i>Патолого-анатомические бюро</i>
<b>СФО</b>	<b>3999</b>	<b>785</b>	<b>695</b>	<b>150</b>	<b>40</b>	<b>22</b>	<b>810</b>	<b>14</b>	<b>11</b>
Республика Алтай	46	16	7	5	1	1	17	1	0
Республика Бурятия	261	36	47	6	1	1	38	1	1
Республика Тыва	65	27	10	5	4	1	22	1	1
Республика Хакасия	105	24	17	6	3	1	20	1	0
Алтайский край	549	117	98	20	3	3	139	1	0
Красноярский край	435	116	112	24	7	2	120	1	1
Иркутская область	475	94	50	20	8	1	99	1	1
Кемеровская область	650	93	77	35	9	8	78	3	5
Новосибирская область	521	73	116	11	1	1	80	1	0
Омская область	491	68	92	6	1	1	84	1	0
Томская область	158	52	24	5	1	1	37	1	1
Забайкальский край	243	69	45	7	1	1	76	1	1



Продолжение таблицы 5.19

<i>Территории</i>	<i>Центры медицины катастроф</i>	<i>Центры медицинской профилактики</i>	<i>Дома ребенка</i>	<i>Медико-санитарные части</i>	<i>Санатории бюджетные</i>	<i>Санитарно-профилактические учреждения</i>	<i>Территориальные медицинские объединения</i>	<i>МИАЦы</i>	<i>Бюро медицинской статистики</i>
<b>СФО</b>	<b>12</b>	<b>12</b>	<b>39</b>	<b>13</b>	<b>48</b>	<b>24</b>	<b>1</b>	<b>13</b>	<b>2</b>
Республика Алтай	1	0	1	0	2	1	0	1	0
Республика Бурятия	1	2	1	0	6	1	0	1	0
Республика Тыва	1	1	1	0	2	7	0	0	0
Республика Хакасия	1	1	0	0	1	1	0	1	0
Алтайский край	1	1	2	1	7	2	1	1	0
Красноярский край	1	2	5	0	4	1	0	1	1
Иркутская область	1	1	8	4	0	0	0	2	0
Кемеровская область	1	2	8	0	20	2	0	2	0
Новосибирская область	1	0	5	0	1	3	0	2	0
Омская область	1	0	4	4	3	2	0	1	0
Томская область	1	1	2	4	1	2	0	0	1
Забайкальский край	1	1	2	0	1	2	0	1	0

**Таблица 5.20. Количество фельдшерско-акушерских пунктов, здравпунктов в субъектах РФ (абс. число)**

Территории	Число Фельдшерско-акушерских пунктов	Число врачебных здравпунктов	Число фельдшерских здравпунктов
<b>С Ф О</b>	<b>3636</b>	<b>44</b>	<b>389</b>
Республика Алтай	140	0	2
Республика Бурятия	0	2	8
Республика Тыва	93	0	1
Республика Хакасия	137	0	15
Алтайский край	939	4	65
Красноярский край	928	8	105
Иркутская область	736	0	0
Кемеровская область	510	0	126
Новосибирская область	950	12	26
Омская область	0	0	0
Томская область	0	9	19
Забайкальский край	449	9	22

### 5.3. КОЕЧНЫЙ ФОНД

**Таблица 5.21. Количество коек в субъектах РФ – всего**  
(тыс. коек)

Территории/годы	2006	2007	2008	2009	Откло- нение (2006-
<b>СФО</b>	<b>200,4</b>	<b>197,5</b>	<b>190,7</b>	<b>186,4</b>	<b>-4,3</b>
Республика Алтай	2,0	2,0	2,0	1,9	-0,1
Республика Бурятия	8,9	8,8	8,3	8,1	-0,2
Республика Тыва	4,4	4,3	4,1	3,9	-0,2
Республика Хакасия	4,7	4,6	4,6	4,6	0,0
Алтайский край	27,4	27,2	27,1	26,3	-0,8
Забайкальский край	13,2	13,3	12,4	11,6	-0,8
Красноярский край	26,6	26,0	25,3	24,7	-0,6
Иркутская область	24,6	24,6	24,6	24,0	-0,6
Кемеровская область	26,9	26,2	23,6	23,5	-0,1
Новосибирская область	28,1	28,1	27,3	27,1	0,0
Омская область	21,4	21,4	21,0	20,1	-0,9
Томская область	12,2	11,0	10,4	10,4	0,0

Таблица 5.22. Структура коечного фонда в динамике

Профиль койки для взрослых	Количество коек (абс.ч.)/годы		Отклонение 2007-2009г.
	2007	2009	
<b>Терапевтические</b>			
Терапевтические	23182	21311	-8,8
Кардиологические	5893	5870	-0,4
Гастроэнтерологические	1722	1509	-14,1
Аллергологические	165	147	-12,2
Эндокринологические	1305	1344	3,0
Гематологические	707	751	5,9
Нефрологические	628	616	-1,9
Пульмонологические	2283	2161	-5,6
Ревматологические	650	590	-10,1
Восстановительного лечения	1019	850	-19,8
Геронтологические	178	220	19,9
Профпатологические	279	304	8,3
Токсикологические	361	346	-4,3
Сестринского ухода	3153	3097	-1,8
Хосписные	346	358	3,4
Общие койки Дневного пребывания в стационаре	4904	3744	-30,9
	11620	13669	15,0
<b>Хирургические</b>			
Хирургические	15298	14601	-4,7
Нейрохирургические	1671	1567	-6,6
Торакальной хирургии	869	836	-3,9
Кардиохирургические	838	956	12,4
Сосудистой хирургии	712	632	-12,6
Травматологические	5471	5160	-6,0
Ожоговые	498	485	-2,6
Ортопедические	599	726	17,5
Урологические	2972	2831	-4,9
Стоматологические	738	668	-10,4
Проктологические	568	532	-6,7
Гнойные хирургические	1943	1852	-4,9
<b>Онкологические</b>			
Онкологические	3930	3967	1,0
Радиологические	1198	1178	-1,7
<b>Инфекционные</b>			
Инфекционные	6175	5811	-6,2
<b>Неврологические</b>			
Неврологические	9068	8763	-3,4
<b>Для беременных и рожениц</b>			
Для беременных и рожениц	6447	6353	-1,5
Патологии беременности	6271	6101	-2,7
<b>Гинекологические</b>			
Гинекологические	10662	9807	-8,7
Для производства абортов	821	504	-37,2
<b>Туберкулезные</b>			
Туберкулезные	12048	11840	-1,7

Продолжение таблицы 5.22.

Профиль койки для взрослых	Количество коек (абс.ч.)/годы		Отклонение 2007-2009г.
	2007	2009	
<b>Психиатрические</b>			
Психиатрические	18238	17198	-6,0
<b>Наркологические</b>			
Наркологические	3253	2950	-10,2
<b>Офтальмологические</b>			
Офтальмологические	2885	2868	-0,6
<b>Отоларингологические</b>			
Отоларингологические	2214	1879	-17,8
<b>Дерматовенерологические</b>			
Дерматовенерологические	2700	2185	-23,6
<b>Педиатрические</b>			
Педиатрические	11972	11366	-5,3
Гастроэнтерологические	521	472	-10,4
Кардиоревматологические	349	387	9,8
Эндокринологические	252	247	-2,0
Гематологические	286	267	-7,1
Нефрологические	600	561	-6,9
Неврологические	861	770	-11,8
Пульмонологические	432	368	-17,4
Ревматологические	10	10	0
Аллергологические	244	284	14,1
Восстановительного лечения	553	618	10,6
Для недоношенных и новорожденных	1504	1684	10,7
Для грудных детей	716	667	-7,3
<b>Хирургические</b>			
Хирургические	1412	1286	-9,8
Нейрохирургические	256	271	5,6
Торакальной хирургии	35	45	22,3
Травматологические	530	528	-0,3
Ортопедические	435	418	-4,0
Урологические	241	263	8,4
Стоматологические	265	250	-6,0
Онкологические	120	125	4,0
Офтальмологические	604	554	-9,0
Отоларингологические	743	624	-19,0
Гнойные хирургические	352	340	-3,6
<b>Инфекционные</b>			
Инфекционные	5446	4752	-14,6
Туберкулезные	1870	1840	-1,6
Дерматовенерологические	383	341	-12,3
<b>Психиатрические</b>			
Психиатрические	1609	1536	-4,7

**Таблица 5.23. Обеспеченность коечным фондом в субъектах РФ**  
(всего на 10000 населения)

Территории/годы	2004	2005	2006	2007	2008	2009
<b>Российская Федерация</b>					<b>92,4</b>	<b>90,1</b>
<b>С Ф О</b>	<b>104,2</b>	<b>107,5</b>	<b>107,8</b>	<b>106,7</b>	<b>97,7</b>	<b>95,2</b>
Республика Алтай	110,9	114,1	116,1	114,5	95,8	88,5
Республика Бурятия	94,8	105,2	97,1	95,7	87,1	84,6
Республика Тыва	156,7	149,3	148,0	147,6	131,4	122,9
Республика Хакасия	91,6	105,3	101,2	99,3	100,4	99,0
Алтайский край	107,6	110,1	110,5	110,6	108,3	105,6
Забайкальский край	126,2	135,0	126,0	127,4	111,1	103,6
Красноярский край	102,4	98,6	97,6	96,3	87,7	85,5
Иркутская область	103,0	108,5	108,4	109,0	98,3	96,3
Кемеровская область	91,0	93,9	95,7	93,8	83,9	83,4
Новосибирская область	108,7	114,5	111,7	111,3	103,8	102,3
Омская область	102,3	112,5	112,7	113,1	104,0	99,8
Томская область	116,2	121,4	122,8	109,8	100,3	99,3

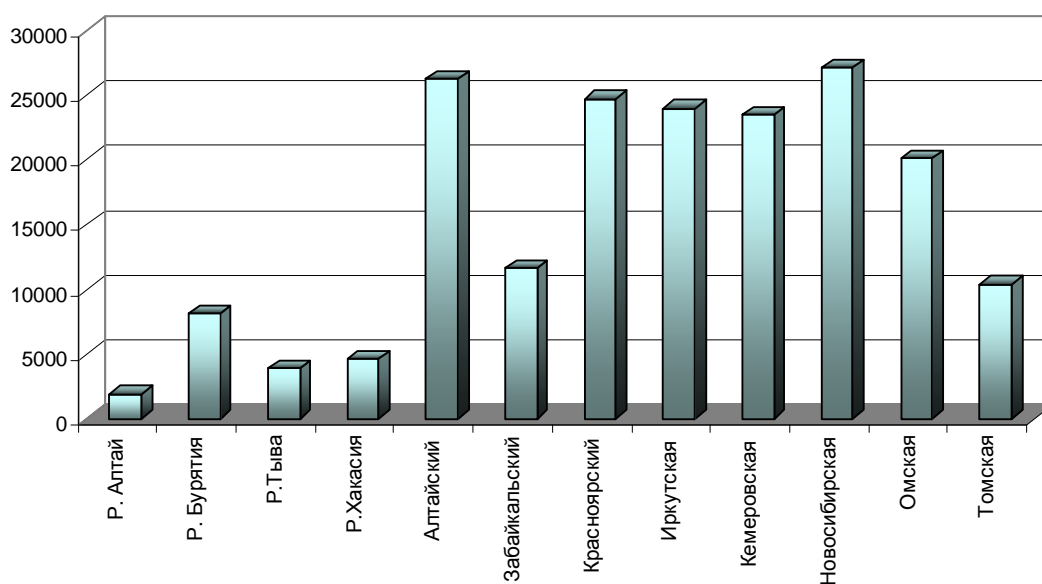

**Рис. 5.4 Число больничных коек по СФО на 01.01.2010 г. отч.ф.№30**

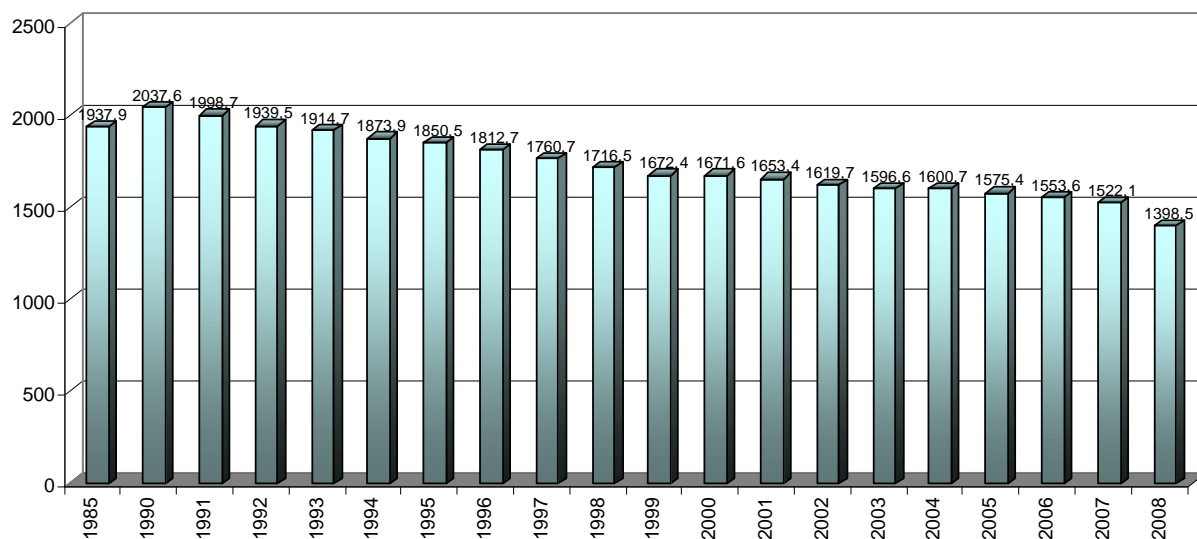

**Рис. 5.5 Число больничных коек (на конец года), тысяча единиц, значение показателя за год по РФ, (Росстат, 2010)**

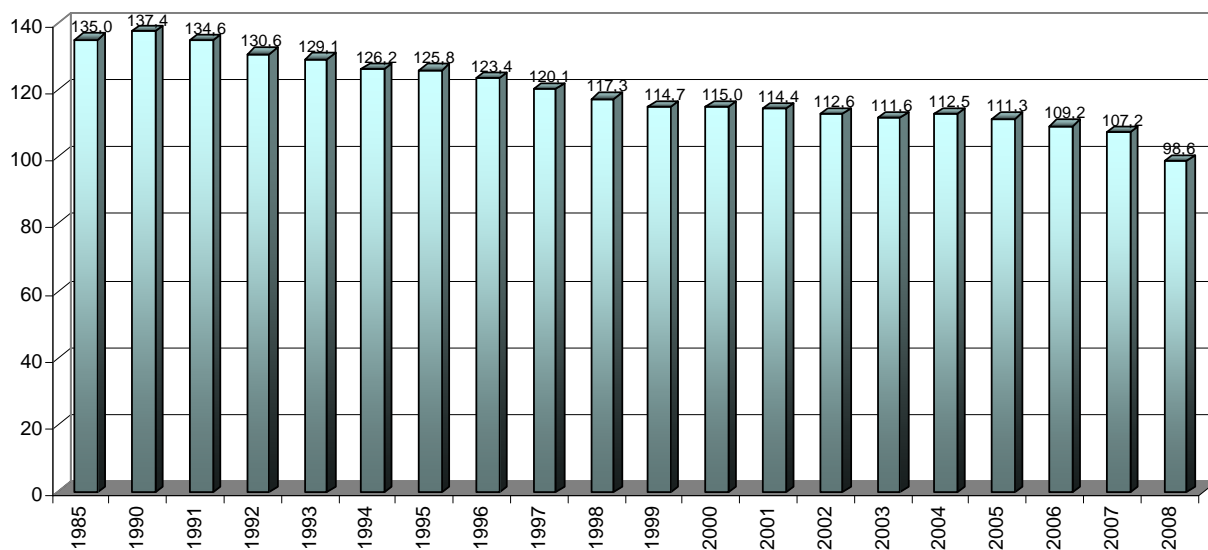

**Рис. 5.6 Обеспеченность больничными койками на 10000 населения (на конец года), единица, значение показателя за год по РФ, (Росстат, 2010)**

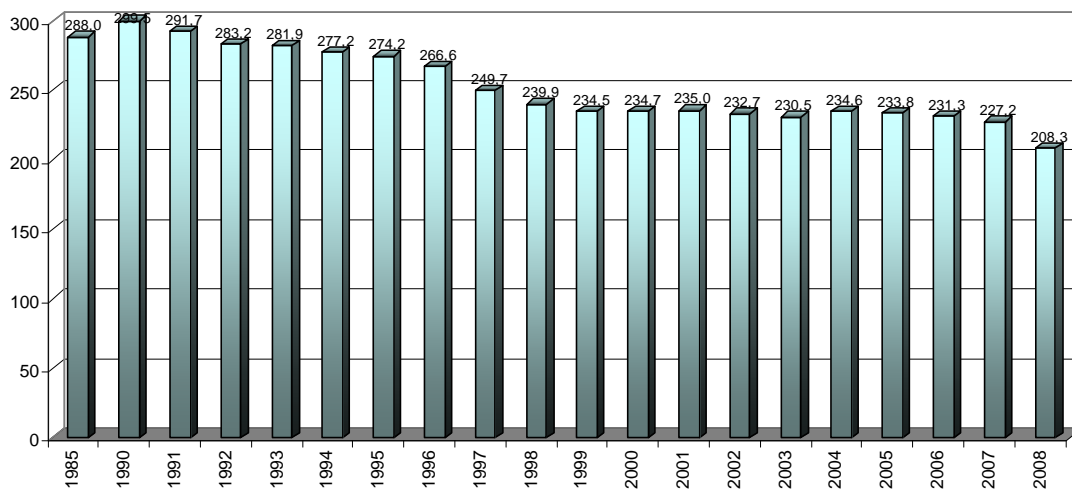

**Рис. 5.7** Число больничных коек (на конец года), тысяча единиц, значение показателя за год по СФО, (Росстат, 2010)

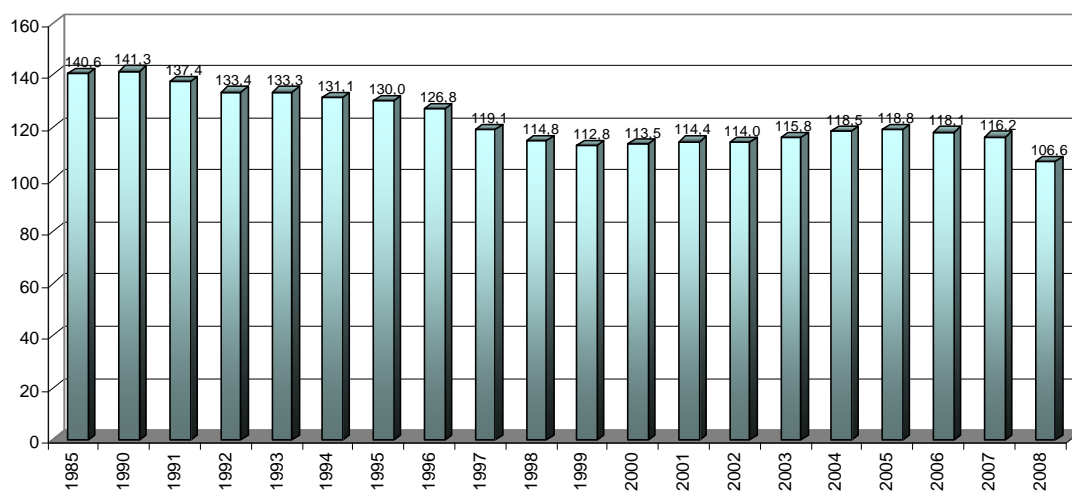

**Рис. 5.8** Обеспеченность больничными койками на 10000 населения (на конец года), единица, значение показателя за год по СФО, (Росстат, 2010)

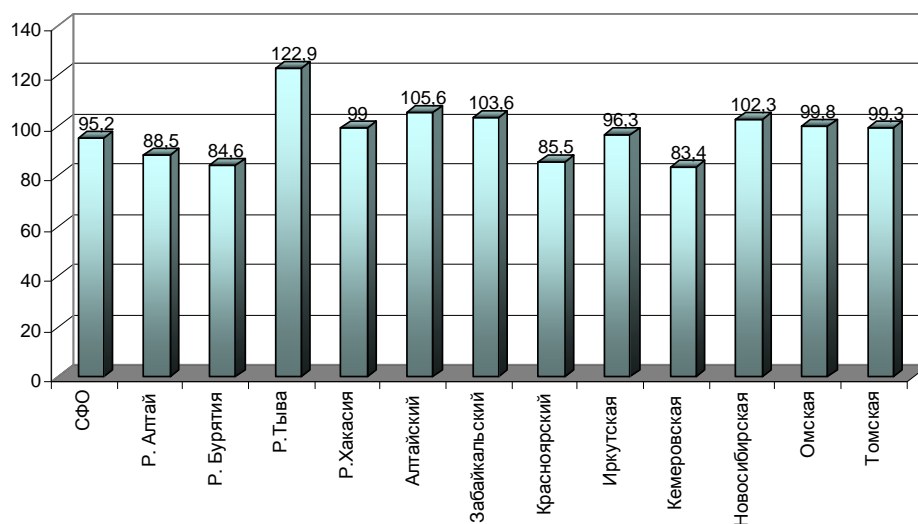

**Рис. 5.9** Обеспеченность больничными койками на 10000 населения по СФО на 01.01.2010 г. отч.ф.№30



#### 5.4. АМБУЛАТОРНО-ПОЛИКЛИНИЧЕСКИЕ УЧРЕЖДЕНИЯ

Таблица 5.24. Плановая мощность амбулаторно-поликлинических учреждений

Территории	Итого АПУ			Поликлиники областных, краевых, республиканских больниц		Городские поликлиники, амбулатории, самостоятельные и объединенные с больницами		Поликлиники				Детские городские поликлиники самостоятельные и объединенные с детскими больницами	
	количество учреждений	Суммарная мощность в смену	Мощность на 10 000 населения	количество учреждений	Суммарная мощность в смену	количество учреждений	Суммарная мощность в смену	ЦРБ		Районных больниц		количество учреждений	Суммарная мощность в смену
<b>С Ф О</b>	<b>1527</b>	<b>454677</b>	<b>232,4</b>	<b>16</b>	<b>9560</b>	<b>358</b>	<b>143598</b>	<b>515</b>	<b>168334</b>	<b>36</b>	<b>4983</b>	<b>119</b>	<b>36442</b>
Республика Алтай	25	5993	284,3	1	160	1	350	10	3354	1	81	2	500
Республика Бурятия	43	19030	197,5	1	320	6	5907	21				1	350
Республика Тыва	39	9957	314,1	1	50	2	1400	17	4740			3	1400
Республика Хакасия	92	15313	284,0	1	750	8	5114	44	3860	19	1085	3	1330
Алтайский край	172	66817	268,2	1	1000	35	19699	60	29747			17	6097
Красноярский край	369	74708	258,1	1	800	59	13658	189	36108	8	800	24	7913
Иркутская область	147	57012	227,5	2	1300	47	23717	28	16148	1	200	11	3860
Кемеровская область	247	59909	212,3	1	500	113	27188	17	12578			28	4493
Новосибирская область	114	57451	216,7	1	700	35	24231	29	1712	2	1712	6	2225
Омская область	103	42807	212,7	1	750	26	9868	32				12	3769
Томская область	86	22164	212,3	1	695	15	6523	39	545	2	545	5	2865
Забайкальский край	90	23516	210,5	4	2535	11	5943	29	7786	3	560	7	1640

Территории	Диспансеры (всего по СФО – 160 диспансера)															
	Противотуберкулезные		Кожно-венерологические		Онкологические		Психоневрологические		Кардиологические		Врачебно-физкультурные		Наркологические		Прочие	
	количество учреждений	Суммарная мощность в смену	количество учреждений	Суммарная мощность в смену	количество учреждений	Суммарная мощность в смену	количество учреждений	Суммарная мощность в смену	количество учреждений	Суммарная мощность в смену	количество учреждений	Суммарная мощность в смену	количество учреждений	Суммарная мощность в смену	количество учреждений	Суммарная мощность в смену
<b>С Ф О</b>	39	8548	44	8427	14	3458	19	2572	3	1608	22	1562	17	2125	2	90
Республика Алтай	1	375	1	83	0	0	0	0	0	0	1	51	0	0	2	90
Республика Бурятия	1	645	1	100	1	70	1	80	0	0	1	24	1	132	0	0
Республика Тыва	1	200	1	457	1	50	0	0	0	0	0	0	2	130	0	0
Республика Хакасия	2	350	11	1250	1	150	1	100	0	0	0	0	1	160	0	0
Алтайский край	5	770	5	836	3	600	1	75	1	500	1	99	4	398	0	0
Красноярский край	10	1478	5	783	1	600	5	924	0	0	1	219	2	250	0	0
Иркутская область	3	1626	6	1462	1	720	5	621	0	0	5	242	0	0	0	0
Кемеровская область	10	1038	9	1049	2	430	4	437	1	993	6	445	3	403	0	0
Новосибирская область	1	756	2	953	1	140	1	175	1	115	4	275	1	205	0	0
Омская область	2	645	1	930	1	350	0	0	0	0	1	57	1	267	0	0
Томская область	1	375	1	264	1	160	0	0	0	0	1	100	1	100	0	0
Забайкальский край	2	290	1	260	1	188	1	160	0	0	1	50	1	80	0	0

<i>Территории</i>	<i>Женские консультации, самостоятельные и объединенные с роддомами</i>		<i>Амбулатории сельских поселений и амбулатории участковых больниц</i>		<i>Стоматологические поликлиники для взрослых</i>		<i>Стоматологические поликлиники для детей</i>		<i>Хозрасчетные учреждения</i>		<i>Прочие</i>	
	<i>количество учреждений</i>	<i>Суммарная мощность в смену</i>	<i>количество учреждений</i>	<i>Суммарная мощность в смену</i>	<i>количество учреждений</i>	<i>Суммарная мощность в смену</i>	<i>количество учреждений</i>	<i>Суммарная мощность в смену</i>	<i>количество учреждений</i>	<i>Суммарная мощность в смену</i>	<i>количество учреждений</i>	<i>Суммарная мощность в смену</i>
<b>С Ф О</b>	<b>37</b>	<b>8937</b>	<b>62</b>	<b>5425</b>	<b>89</b>	<b>26125</b>	<b>14</b>	<b>2943</b>	<b>6</b>	<b>666</b>	<b>122</b>	<b>20324</b>
Республика Алтай					2	532					3	416
Республика Бурятия					4	835	1	130			3	205
Республика Тыва	1	150			1	625					9	755
Республика Хакасия	2	500	1	50	3	900	1	250			4	464
Алтайский край	2	700	14	668	6	1860	4	709			13	3059
Красноярский край	14	3312	25	1244	16	5757			1	180	8	682
Иркутская область	1	134	5	449	10	2615	2	450	2	156	15	3312
Кемеровская область	1	77	1	25	24	6380	1	200			26	3673
Новосибирская область	4	965			10	4055	1	564	1	170	14	3154
Омская область	6	1554			5	1685	1	175	1	60	13	3571
Томская область	4	1335	1	100	4	680	2	315			8	558
Забайкальский край	2	210	15	2889	4	200	1	150	1	100	6	475

### 5.5. ДНЕВНЫЕ СТАЦИОНАРЫ

**Таблица 5.25. Количество дневных стационаров для взрослых и мест в них в субъектах РФ (абс. число)**

Территории	Дневные стационары при больничном учреждении						Дневные стационары при АПУ					
	Количество		Число мест		Среднее число мест на 1 стационар		Количество		Число мест		Среднее число мест на 1 стационар	
	2009	2008	2009	2008	2009	2008	2009	2008	2009	2008	2009	2008
<b>С Ф О</b>	<b>716</b>	<b>751</b>	<b>11855</b>	<b>12888</b>	<b>16,6</b>	<b>17,6</b>	<b>814</b>	<b>883</b>	<b>18037</b>	<b>16408</b>	<b>22,2</b>	<b>205</b>
Республика Алтай	36	22	322	302	8,9	14	27	17	163	160	6,0	9
Республика Бурятия	17	17	290	292	17,1	18	116	107	1118	764	9,6	7
Республика Тыва	12	12	118	115	9,8	10	23	24	234	264	10,2	9
Республика Хакасия	43	45	593	625	13,8	14	30	33	410	403	13,7	12
Алтайский край	61	67	1017	774	16,7	12	71	107	1675	1795	23,6	17
Забайкальский край	94	88	1032	920	11,0	10	66	59	550	547	8,3	9
Красноярский край	120	113	2081	1726	17,3	15	80	72	1843	1542	23,0	21
Иркутская область	120	132	2702	2641	22,5	20	59	51	1485	1253	25,2	25
Кемеровская область	79	80	1101	1059	13,9	13	166	151	4570	4650	27,5	31
Новосибирская область	21	59	745	965	35,5	16	66	157	3106	2211	47,1	14
Омская область	93	96	1474	1483	15,8	15	79	77	1827	1778	23,1	23
Томская область	20	20	380	386	19,0	19	31	28	1056	1041	34,1	37

**Таблица 5.26. Количество дневных стационаров для детей (0-17 лет) и мест в них в субъектах РФ (абс. число)**

Территории	Дневные стационары при больничном учреждении						Дневные стационары при АПУ					
	Количество		Число мест		Среднее число мест на 1 стационар		Количество		Число мест		Среднее число мест на 1 стационар	
	2009	2008	2009	2008	2009	2008	2009	2008	2009	2008	2009	2008
<b>С Ф О</b>	<b>150</b>	<b>192</b>	<b>1860</b>	<b>1756</b>	<b>12</b>	<b>9</b>	<b>92</b>	<b>121</b>	<b>2085</b>	<b>1868</b>	<b>22</b>	<b>17</b>
Республика Алтай	14	1	48	12	3	12	8	0	21	0	2,6	0
Республика Бурятия	1	6	14	17	14	3	1	16	89	63	89	4
Республика Тыва	3	2	48	40	16	20	1	1	40	10	40	10
Республика Хакасия	6	14	111	155	18	8	1	1	4	4	4	4
Алтайский край	4	8	226	173	56	22	1	10	103	190	103	19
Забайкальский край	1	31	192	160	192	5	3	3	30	26	10	8
Красноярский край	52	50	449	406	9	8	8	7	222	221	28	32
Иркутская область	19	20	247	219	13	7	10	9	183	162	18	18
Кемеровская область	17	17	300	271	18	16	29	34	692	648	24	19
Новосибирская область	3	7	50	64	17	9	3	12	317	171	106	14
Омская область	27	33	155	219	6	7	26	25	300	289	12	12
Томская область	3	3	20	20	7	7	1	3	84	84	84	28

**Таблица 5.27. Всего дневных стационаров для взрослых и детей, количество мест в них в субъектах РФ (абс. число)**

Территории	Дневные стационары при больничном учреждении						Дневные стационары при АПУ					
	Количество		Число мест		Среднее число мест на 1 стационар		Количество		Число мест		Среднее число мест на 1 стационар	
	2009	2008	2009	2008	2009	2008	2009	2008	2009	2008	2009	2008
<b>С Ф О</b>	<b>866</b>	<b>944</b>	<b>1371</b>	<b>1300</b>	<b>15,8</b>	<b>13,8</b>	<b>907</b>	<b>1004</b>	<b>20122</b>	<b>18276</b>	<b>22,2</b>	<b>18,2</b>
Республика Алтай	50	23	370	314	7,4	13,6	35	17	184	160	5,3	9,4
Республика Бурятия	18	23	304	309	16,9	13,4	117	123	1207	827	10,3	6,7
Республика Тыва	15	14	166	155	11,1	11,1	24	25	274	274	11,4	10,9
Республика Хакасия	49	60	704	745	14,4	12,4	31	34	414	407	13,3	12,0
Алтайский край	65	75	1243	947	19,1	12,6	72	117	1778	1985	24,7	16,9
Забайкальский край	95	119	1224	1080	12,9	9,1	69	62	580	573	8,4	9,1
Красноярский край	172	163	2530	2132	14,7	13,1	88	79	2065	1763	23,5	22,3
Иркутская область	139	152	2949	2860	21,2	18,8	69	60	1668	1415	24,2	23,6
Кемеровская область	96	97	1401	1330	14,6	13,7	196	185	5262	5298	26,8	28,6
Новосибирская область	24	66	795	1029	33,1	15,6	69	169	3423	2382	49,6	14,1
Омская область	120	129	1629	1702	13,6	13,2	105	102	2127	2067	20,3	20,3
Томская область	23	23	400	406	17,4	17,7	32	31	1140	1125	35,6	36,3

**Таблица 5.28. Общее количество мест в дневных стационарах всех типов при лечебно-профилактических учреждениях в субъектах РФ**

Территории	Число мест в дневных стационарах всего (абс.ч.)		Число мест в дневных стационарах на 10 000 населения					
			Всего		В том числе			
					при больницах		при АПУ	
	2009	2008	2009	2008	2009	2008	2009	2008
<b>С Ф О</b>	<b>37882</b>	<b>31740</b>	<b>19,4</b>	<b>16,2</b>	<b>7,0</b>	<b>6,6</b>	<b>10,3</b>	<b>9,4</b>
Республика Алтай	566	474	26,9	22,9	17,6	15,2	8,7	7,7
Республика Бурятия	1631	1136	16,9	11,8	3,2	3,2	12,5	8,6
Республика Тыва	440	429	13,9	13,8	5,2	5,0	8,6	8,8
Республика Хакасия	1327	1367	24,6	25,4	13,1	13,8	7,7	7,6
Алтайский край	3097	2932	12,4	11,7	5,0	3,8	7,1	7,9
Забайкальский край	1977	1653	17,7	14,8	11,0	9,6	5,2	5,1
Красноярский край	4595	3895	15,9	13,5	8,7	7,4	7,1	6,1
Иркутская область	4792	4275	19,1	17,0	11,8	11,4	6,7	5,6
Кемеровская область	7611	6628	27,0	23,5	5,0	4,7	18,6	18,8
Новосибирская область	4526	3411	17,1	12,9	3,0	3,9	12,9	9,0
Омская область	5540	3769	27,5	18,7	8,1	8,4	10,6	10,2
Томская область	1780	1771	17,0	17,1	3,8	3,9	10,9	10,9

## 5.6. УЧРЕЖДЕНИЯ СКОРОЙ МЕДИЦИНСКОЙ ПОМОЩИ

**Таблица 5.29. Штаты учреждений станций (отделений), больниц скорой медицинской помощи**

Должности	Всего	В том числе:				
		Врачи	Средний мед-персонал	Младший медперсонал	Водители	Прочий персонал
Штатные	31930,5	4974	13282,5	5135,8	5280,5	1874
Занятые	30546,8	5073,3	12605,3	5454,3	5392	1920,8
Физические лица (основные работники)	22370	2740	11352	2516	4679	1083
Из них занятые неполный рабочий день	88	15	41	24	1	7
Внешние совместители	511	237	100	83	4	87
Укомплектованность должностей физическими лицами (%)	70,1	54,0	90,1	46,1	86,8	56,4



## 5.7. ОСНАЩЕННОСТЬ НЕКОТОРЫХ ВСПОМОГАТЕЛЬНЫХ ЛЕЧЕБНО-ДИАГНОСТИЧЕСКИХ ПОДРАЗДЕЛЕНИЙ

**Таблица 5.30. Оснащенность лабораторий оборудованием в субъектах РФ**

Территории	Микроскопы						Гемолитич. анализаторы для подсчета форменных элементов		Спектрофо- тометры		РН-метры		Аппарат для электрофо- реза	
	Моно- кулярные		Бино- кулярные		Люминис- центные									
	2009	2008	2009	2008	2009	2008	2009	2008	2009	2008	2009	2008	2009	2008
<b>С Ф О</b>	<b>4406</b>	<b>4222</b>	<b>6619</b>	<b>6334</b>	<b>317</b>	<b>318</b>	<b>1158</b>	<b>1140</b>	<b>253</b>	<b>252</b>	<b>320</b>	<b>335</b>	<b>211</b>	<b>309</b>
Республика Алтай	60	70	72	71	3	3	18	16	7	0	2	2	7	8
Республика Бурятия	326	353	223	214	9	10	68	83	26	27	10	11	3	3
Республика Тыва	101	106	104	108	19	12	20	19	0	6	3	4	1	0
Республика Хакасия	135	133	184	169	7	6	27	28	0	1	8	5	5	5
Алтайский край	589	63	785	743	31	37	147	155	12	17	41	39	25	3
Забайкальский край	163	171	434	431	19	17	79	79	20	20	19	24	14	14
Красноярский край	830	864	819	767	55	57	156	156	43	28	33	36	20	28
Иркутская область	535	580	869	786	31	30	150	130	28	18	67	64	21	22
Кемеровская область	549	630	980	979	38	38	135	141	38	43	63	73	36	34
Новосибирская область	476	533	929	904	55	55	175	158	43	55	36	39	31	36
Омская область	566	611	765	699	32	33	109	109	30	31	32	30	25	24
Томская область	76	108	455	463	18	20	74	66	6	6	6	8	23	132

Продолжение таблицы 5.30

Территории	Аппарат для иммуноэлектрофореза		Автоанализаторы биохимические		Денситометры		Анализаторы бактериологические*		Анализаторы для иммуноферментного анализа		Аппараты для ПЦР		Анализаторы для КЦР		Многокомпонентные отражательные фотометры для анализа мочи	
	2009	2008	2009	2008	2009	2008	2009	2008	2009	2008	2009	2008	2009	2008	2009	2008
<b>С Ф О</b>	<b>15</b>	<b>18</b>	<b>1126</b>	<b>1093</b>	<b>59</b>	<b>45</b>	<b>37</b>	<b>34</b>	<b>850</b>	<b>804</b>	<b>169</b>	<b>132</b>	<b>178</b>	<b>171</b>	<b>970</b>	<b>967</b>
Республика Алтай	0	2	17	22	3	2	0	0	18	17	2	2	1	1	12	8
Республика Бурятия	1	0	73	64	3	1	1	0	33	34	14	14	8	5	53	55
Республика Тыва	0	1	18	15	0	0	1	0	12	12	1	1	0	0	15	19
Республика Хакасия	0	1	58	50	1	1	11	2	29	26	5	2	5	5	37	34
Алтайский край	4	2	119	123	8	3	5	3	94	93	26	18	17	17	81	75
Забайкальский край	1	0	61	56	4	3	2	2	82	84	13	12	12	11	101	93
Красноярский край	1	2	129	118	6	7	4	4	104	105	19	9	20	19	82	75
Иркутская область	1	3	162	156	12	9	8	8	84	79	30	24	24	24	128	107
Кемеровская область	1	0	220	227	7	6	2	4	156	141	20	19	30	32	224	243
Новосибирская область	3	6	119	118	9	6	5	4	93	82	10	5	22	21	61	91
Омская область	2	0	113	108	5	6	5	4	96	87	22	19	27	24	90	88
Томская область	1	1	37	36	1	1	3	3	49	44	7	7	12	12	86	79

\* - анализаторы для идентификации микроорганизмов и определения их чувствительности к антибиотикам

Территории	Электрокардиографы				Системы ХМ ЭКГ		Системы СМ АД		Комплексы для дозиро- ванной физи- ческой нагруз- ки		Поликар- диографы		Реографы	
	Всего		в том числе более 3-х ка- налов											
	2009	2008	2009	2008	2009	2008	2009	2008	2009	2008	2009	2008	2009	2008
<b>С Ф О</b>	<b>6898</b>	<b>6961</b>	<b>2939</b>	<b>1771</b>	<b>452</b>	<b>375</b>	<b>428</b>	<b>378</b>	<b>387</b>	<b>401</b>	<b>9</b>	<b>19</b>	<b>349</b>	<b>360</b>
Республика Алтай	102	98	45	13	9	9	9	9	1	7	0	2	4	2
Республика Бурятия	473	459	211	198	27	20	28	24	20	18	1	1	18	12
Республика Тыва	60	82	31	7	3	3	3	4	2	2	0	0	1	2
Республика Хакасия	186	187	65	69	11	10	9	10	7	8	0	0	6	4
Алтайский край	924	898	274	201	21	13	28	15	89	90	1	1	80	87
Забайкальский край	468	465	225	108	30	26	26	19	10	11	0	0	26	23
Красноярский край	723	729	284	154	50	36	94	96	43	45	0	0	39	35
Иркутская область	854	835	438	239	90	83	84	74	61	66	1	4	24	23
Кемеровская область	789	862	367	359	68	54	41	36	68	65	4	3	51	53
Новосибирская область	993	1000	432	175	73	60	56	48	37	40	0	2	58	66
Омская область	903	923	379	150	41	32	29	26	27	30	0	1	25	32
Томская область	423	423	188	98	29	29	21	17	22	19	2	5	17	21

**Таблица 5.31. Аппаратное оснащение кабинетов функциональной диагностики в субъектах РФ**

Территории	Электро-энцефалографы		Электро-миографы		Спирографы		Приборы для индивид. контроля дыхания		Анализаторы газового состояния воздушных смесей		Анализаторы газового состава крови		Пульсоксиметры		др. приборы для функциональной диагностики	
	2009	2008	2009	2008	2009	2008	2009	2008	2009	2008	2009	2008	2009	2008	2009	2008
<b>С Ф О</b>	<b>375</b>	<b>370</b>	<b>88</b>	<b>75</b>	<b>806</b>	<b>782</b>	<b>1088</b>	<b>906</b>	<b>18</b>	<b>14</b>	<b>38</b>	<b>29</b>	<b>927</b>	<b>460</b>	<b>857</b>	<b>4020</b>
Республика Алтай	4	3	2	2	9	9	4	0	0	0	1	0	14	14	5	6
Республика Бурятия	19	14	5	2	41	35	97	86	0	0	6	4	35	22	43	3322
Республика Тыва	4	5	0	0	4	6	0	0	0	0	0	0	2	3	5	4
Республика Хакасия	12	11	2	2	12	16	8	3	0	0	2	1	66	58	36	38
Алтайский край	27	28	8	10	125	122	200	206	2	0	1	0	60	50	102	102
Забайкальский край	38	36	6	5	42	41	64	49	0	0	4	0	364	20	38	9
Красноярский край	44	51	9	5	98	90	33	23	1	1	3	0	38	8	106	5
Иркутская область	71	67	14	10	127	120	463	340	6	8	7	8	61	39	102	91
Кемеровская область	50	51	20	18	102	101	15	17	0	0	0	0	33	6	94	97
Новосибирская область	54	57	13	11	114	106	35	24	2	3	7	11	25	42	117	135
Омская область	29	27	7	7	93	95	126	118	3	0	4	3	187	181	177	152
Томская область	23	20	2	3	39	41	43	40	4	2	3	2	42	17	32	59

**Таблица 5.32. Длительность эксплуатации аппаратуры в кабинетах функциональной диагностики на 01.01.2010 г.**

Территории	Общее количество единиц аппаратуры		в том числе в эксплуатации					
			до 3-х лет		от 4-5 лет		от 6-10 лет	
	шт.	%	шт.	%	шт.	%	шт.	%
<b>С Ф О</b>	<b>15679</b>	<b>100</b>	<b>5269</b>	<b>33,6</b>	<b>3795</b>	<b>24,2</b>	<b>4795</b>	<b>30,6</b>
Республика Алтай	197	100	71	36,0	58	29,4	48	24,4
Республика Бурятия	952	100	409	43,0	244	25,6	267	28,0
Республика Тыва	120	100	26	21,7	23	19,2	18	15,0
Республика Хакасия	443	100	181	40,9	108	24,4	154	34,7
Алтайский край	1676	100	402	24,0	417	24,9	639	38,1
Красноярский край	1801	100	499	27,7	369	20,5	633	35,1
Иркутская область	2408	100	928	38,3	694	28,6	786	32,4
Кемеровская область	1766	100	576	32,6	413	23,4	397	22,5
Новосибирская область	2034	100	552	27,1	441	21,7	738	36,3
Омская область	1999	100	605	30,3	463	23,2	559	28,0
Томская область	813	100	332	40,8	184	22,6	223	27,4
Забайкальский край	1470	100	688	46,8	381	25,9	333	22,7

**Таблица 5.33. Оснащенность рентгенологических отделений и кабинетов аппаратурой и оборудованием**

Территории	R- аппараты всего			Телеуправля- емые столы шта- тивы			R диагност. ком- плекс. на 3раб. места			R диагност. ком- плекс на 1-2 раб. места			Цифровой ап- парат для исследования органов грудной клетки		
	*	**		*	**		*	**		*	**		*	**	
		шт.	%		шт.	%		шт.	%		шт.	%		шт.	%
<b>С Ф О</b>	<b>4855</b>	<b>1867</b>	<b>38,5</b>	<b>211</b>	<b>18</b>	<b>8,5</b>	<b>730</b>	<b>414</b>	<b>56,7</b>	<b>705</b>	<b>191</b>	<b>27,1</b>	<b>591</b>	<b>8</b>	<b>1,4</b>
Республика Алтай	71	18	25,4	0	0	0	10	5	50,0	8	1	12,5	10	1	10,0
Республика Бурятия	241	55	22,8	5	0	0	38	7	18,4	36	7	19,4	40	1	2,5
Республика Тыва	112	35	31,3	0	0	0	10	4	40,0	23	3	13,0	17	1	5,9
Республика Хакасия	144	53	36,8	4	0	0	24	12	50,0	24	8	33,3	15	0	0
Алтайский край	622	316	50,8	62	3	4,8	91	87	95,6	55	28	50,9	89	0	0
Красноярский край	597	167	28,0	26	0	0	113	38	33,6	61	12	19,7	79	1	1,3
Иркутская область	655	211	32,2	22	5	22,7	80	31	38,7	118	33	28,0	76	0	0
Кемеровская область	606	235	38,8	23	2	8,7	99	66	66,7	112	27	24,1	78	0	0
Новосибирская область	674	272	40,4	13	1	7,7	111	59	53,2	96	27	28,1	81	2	2,5
Омская область	524	270	51,5	9	2	22,2	80	60	75,0	86	24	27,9	45	2	4,4
Томская область	253	99	39,1	18	5	27,8	37	19	51,4	32	7	21,9	21	0	0
Забайкальский край	356	136	38,2	29	0	0	37	26	70,3	54	14	25,9	40	0	0

\*– количество аппаратов, \*\* – из них сроком эксплуатации свыше 10 лет

Территории	Пленочные флюорографы			Палатные аппараты			Передвижные R-TV установки типа С-дуга			R- урологические аппараты			Маммографические аппараты		
	*	**		*	**		*	**		*	**		*	**	
		шт.	%		шт.	%		шт.	%		шт.	%		шт.	%
<b>С Ф О</b>	<b>307</b>	<b>219</b>	<b>71,3</b>	<b>984</b>	<b>475</b>	<b>48,3</b>	<b>80</b>	<b>19</b>	<b>23,8</b>	<b>15</b>	<b>3</b>	<b>20</b>	<b>296</b>	<b>49</b>	<b>16,6</b>
Республика Алтай	6	1	16,7	12	4	33,3	0	0	0	0	0	0	9	0	0
Республика Бурятия	10	10	100	46	15	32,6	1	0	0	1	0	0	30	2	6,7
Республика Тыва	17	9	52,9	32	14	43,8	1	0	0	0	0	0	3	0	0
Республика Хакасия	12	9	75,0	31	15	48,4	1	0	0	0	0	0	12	7	58,3
Алтайский край	32	26	81,3	124	67	54,0	10	3	30,0	1	1	100	26	9	34,6
Красноярский край	56	30	53,6	116	40	34,5	13	7	53,8	3	0	0	30	6	20,0
Иркутская область	31	22	71,0	121	50	41,3	15	2	13,3	3	0	0	61	10	16,4
Кемеровская область	24	18	75,0	117	66	56,4	15	4	26,7	0	0	0	33	9	27,3
Новосибирская область	26	20	76,9	154	86	55,8	9	1	11,1	3	1	33,3	36	5	13,9
Омская область	47	36	76,6	98	59	60,2	5	1	20,0	3	0	0	22	3	13,6
Томская область	23	19	82,6	55	21	38,2	3	0	0	0	0	0	19	3	15,8
Забайкальский край	23	19	82,6	78	38	48,7	7	1	14,3	1	1	100	15	1	6,7

количество аппаратов, \*\* – из них сроком эксплуатации свыше 10 лет

\*\_-

Территории	Дентальные аппараты			Ангиографические аппараты			РК томографы			Электро Р-графические аппараты			Остеоденситометры		
	*	**		*	**		*	**		*	**		*	**	
		шт.	%		шт.	%		шт.	%		шт.	%		шт.	%
<b>С Ф О</b>	<b>806</b>	<b>434</b>	<b>53,8</b>	<b>23</b>	<b>7</b>	<b>30,4</b>	<b>91</b>	<b>22</b>	<b>24,2</b>	<b>2</b>	<b>1</b>	50,0	<b>11</b>	<b>1</b>	<b>9,1</b>
Республика Алтай	15	5	33,3	0	0	0	1	1	100	0	0	0	0	0	0
Республика Бурятия	29	13	44,8	1	0	0	4	0	0	0	0	0	0	0	0
Республика Тыва	8	4	50,0	0	0	0	1	0	0	0	0	0	0	0	0
Республика Хакасия	19	7	36,8	0	0	0	2	1	50,0	0	0	0	0	0	0
Алтайский край	114	85	74,6	3	2	66,7	14	5	35,7	0	0	0	1	0	0
Красноярский край	85	30	35,3	4	0	0	10	2	20,0	0	0	0	1	1	100,0
Иркутская область	109	54	49,5	1	0	0	15	3	20,0	1	1	100,0	2	0	0
Кемеровская область	93	41	44,1	1	0	0	9	2	22,2	0	0	0	2	0	0
Новосибирская область	117	59	50,4	9	4	44,4	14	1	7,1	0	0	0	2	0	0
Омская область	116	78	67,2	1	1	100	10	4	40,0	0	0	0	2	0	0
Томская область	38	24	63,2	2	0	0	4	1	25,0	1	0	0	0	0	0
Забайкальский край	63	34	54,0	1	0	0	7	2	28,6	0	0	0	1	0	0

\*– количество аппаратов, \*\* – из них сроком эксплуатации свыше 10 лет



**Таблица 5.34. Томографы, проявочные аппараты и аппараты УЗИ на 01.01.2010 г.**

Территории	МР - томо- графы	Про- явочные автома- ты	Тепло- визоры	Аппараты УЗИ:				
				Всего	в том числе:			
					порта- тив- ные	с черно- белым изобра- же- нием	с цвето- вым допле- ром	эхоэн- цефа- лографы
<b>С Ф О</b>	<b>35</b>	<b>813</b>	<b>20</b>	<b>3094</b>	<b>916</b>	<b>1581</b>	<b>1214</b>	<b>290</b>
Республика Алтай	0	18	0	40	9	17	13	4
Республика Бурятия	3	54	0	159	49	59	61	16
Республика Тыва	1	14	10	62	36	42	36	42
Республика Хакасия	0	33	1	75	15	41	24	7
Алтайский край	2	143	1	381	144	173	193	12
Красноярский край	3	70	2	370	111	205	135	30
Иркутская область	7	108	2	433	100	239	170	27
Кемеровская область	5	124	0	359	103	187	137	22
Новосибирская область	6	109	2	382	105	202	144	34
Омская область	5	63	2	380	119	231	149	40
Томская область	2	40	0	223	72	123	80	13
Забайкальский край	1	37	0	230	53	62	72	43

**Таблица 5.35. Оснащенность электронно-вычислительной техникой в субъектах РФ**

Территории	Число учреждений оснащенных ЭВТ			Количество ЭВМ:											
				PC-386 PC-486			Pentium			Mainframe			Другие		
	Всего	В пол- ке	В каб стат и ОМР	Всего	В пол- ке	В каб стат и ОМР	Всего	В пол- ке	В каб стат и ОМР	Всего	В пол- ке	В каб стат и ОМР	Всего	В пол- ке	В каб стат и ОМР
<b>С Ф О</b>	<b>1350</b>	<b>1446</b>	<b>906</b>	<b>1995</b>	<b>920</b>	<b>145</b>	<b>27791</b>	<b>13748</b>	<b>2663</b>	<b>20021</b>	<b>9216</b>	<b>1499</b>	<b>3364</b>	<b>1291</b>	<b>256</b>
Республика Алтай	44	64	22	36	11	6	331	212	36	157	74	17	23	10	2
Республика Бурятия	56	32	41	33	8	3	1354	649	168	1008	462	99	266	93	23
Республика Тыва	39	38	32	72	27	4	399	158	64	115	44	9	73	30	8
Республика Хакасия	40	61	24	90	29	44	1231	633	71	429	260	32	44	26	1
Алтайский край	183	163	146	181	86	10	2522	1321	352	2354	1108	229	184	72	19
Забайкальский край	101	64	32	88	23	1	1513	589	81	1161	335	38	329	119	10
Красноярский край	186	320	159	285	141	20	4834	2197	505	2158	1130	169	280	152	18
Иркутская область	224	172	74	256	122	24	3393	1759	343	3170	1122	239	451	150	67
Кемеровская область	173	247	115	307	204	28	3583	1929	285	2747	1239	186	477	205	42
Новосибирская область	120	114	112	336	121	29	3390	1608	334	2515	1256	211	665	239	35
Омская область	110	103	105	237	116	16	3283	1615	291	2983	1608	214	201	89	12
Томская область	74	68	44	74	32	0	1957	1078	133	1224	578	56	371	106	19

**Таблица 5.36. Число учреждений, имеющих выход в Интернет и электронную почту на 01.01.2010 г.**

Территории	Учреждений всего	Из них имеют			
		выход в Интернет		электронную почту	
		Абс.число	%	Абс.число	%
<b>С Ф О</b>	<b>1350</b>	<b>1299</b>	<b>96,3</b>	<b>1286</b>	<b>95,3</b>
Республика Алтай	44	27	61,4	27	61,4
Республика Бурятия	56	56	100,0	56	100,0
Республика Тыва	39	39	100,0	24	100,0
Республика Хакасия	40	39	97,5	39	97,5
Алтайский край	183	174	95,1	174	95,1
Красноярский край	186	169	90,9	169	90,9
Иркутская область	224	224	100,0	224	100,0
Кемеровская область	173	166	96,0	168	97,1
Новосибирская область	120	120	100,0	120	100,0
Омская область	110	110	100,0	110	100,0
Томская область	74	74	100,0	74	100,0
Забайкальский край	101	101	100,0	101	100,0

**5.8. ТЕХНИЧЕСКОЕ СОСТОЯНИЕ ЗДАНИЙ ЛЕЧЕБНЫХ КОРПУСОВ В СФО**  
**Таблица 5.37. Техническое состояние зданий лечебных корпусов в СФО**

Наименование учреждений	№ строки	Число зданий, всего	из них:							
			находятся в аварийном состоянии, требуют сноса	требуют реконструкции	требуют капитального ремонта	имеют виды благоустройства:				
						водопровод	горячее водоснабжение	Центральное отопление	канализацию	телефонную связь
Больничные учреждения	1	4987	96	266	1116	4120	3172	4134	3999	4274
Поликлиники, входящие в состав больничных учреждений	2	2187	32	92	446	1903	1306	1902	1810	1998
Самостоятельные амбулаторно-поликлинические учреждения	3	731	8	38	177	699	658	682	695	690

В строке 1 отражены данные по больницам, медсанчастям и диспансерам, имеющим стационары.

В строку 3 включены самостоятельные поликлиники, амбулатории, медсанчасти, диспансеры, не имеющие стационаров.

**Таблица 5.38. Удельный вес зданий лечебных корпусов в СФО, находящихся в аварийном состоянии, требующих реконструкции и капитального ремонта (всего)**

Техническое состояние зданий	Всего		Больницы		Поликлиники в составе больниц		Самостоятельные АПУ	
	Абс.ч.	%	Абс.ч.	%	Абс.ч.	%	Абс.ч.	%
Всего зданий	7905	100	4987	63,1	2187	27,7	731	9,2
Здания, находящиеся в аварийном состоянии	136	100	96	70,6	32	23,5	8	5,9
Здания, требующие реконструкции	396	100	266	67,2	92	23,2	38	9,6
Здания, требующие капитального ремонта	1739	100	1116	64,2	446	25,6	177	10,2

**Таблица 5.39. Удельный вес зданий лечебных корпусов, находящихся в аварийном состоянии, требующих реконструкции и капитального ремонта в субъектах РФ**

Территории	Всего зданий		Здания, находящиеся в аварийном состоянии		Здания, требующие реконструкции		Здания, требующие капитального ремонта	
	Абс.ч.	%	Абс.ч.	%	Абс.ч.	%	Абс.ч.	%
<b>С Ф О</b>	<b>4987</b>	<b>100</b>	<b>96</b>	<b>1,9</b>	<b>266</b>	<b>5,3</b>	<b>1116</b>	<b>22,4</b>
Республика Алтай	65	100	5	7,7	9	12,3	21	27,7
Республика Бурятия	379	100	9	2,4	23	6,1	92	23,3
Республика Тыва	117	100	5	4,3	6	5,1	52	44,4
Республика Хакасия	135	100	0	0,0	7	5,2	12	8,9
Алтайский край	585	100	11	1,9	24	4,1	140	23,9
Красноярский край	817	100	12	2,1	47	8,8	166	20,3
Иркутская область	585	100	23	3,9	53	9,1	184	31,5
Кемеровская область	694	100	2	0,3	17	2,4	126	18,2
Новосибирская область	521	100	9	1,7	25	4,8	157	30,1
Омская область	525	100	2	0,4	3	0,6	55	10,5
Томская область	174	100	5	2,9	3	1,7	25	14,4
Забайкальский край	390	100	8	2,1	25	6,4	79	22,8

## РАЗДЕЛ VI. ФИНАНСИРОВАНИЕ ЗДРАВООХРАНЕНИЯ СФО

### Таблица 6.1. Финансирование целевых программ в субъектах РФ

Территории	Финансовое обеспечение (средства бюджета, тыс. руб.)											
	Федерального			субъекта РФ			муниципального образования			Всего		
	утв	факт	% от утв	утв	факт	% от утв	утв	факт	% от утв	утв	факт	% от утв
<b>СФО</b>	1670329,88	1468117,94	87,9	2164499,2	2095145,56	96,8	1673715,2	1548801,99	92,5	5508544,28	5170072,13	93,85
Р.Алтай	17584,7	17584,7	100,0	54596,6	54596,6	100,0	7377,6	6135,3	83,2	79558,9	78316,6	98,4
Р.Бурятия	10591,4	9689,9	91,5	30952,2	30682,5	99,1	53545,7	52372,6	97,8	95089,3	92745,0	97,5
Р. Тыва	265628,7	58339,4	22,0	28882,1	28 867,2	99,9	0	0	0	294510,8	87206,6	29,6
Р. Хакасия	50322,08	50322,08	100,0	113331,0	111059,26	98,0	77397,8	69454,99	89,7	241050,88	230836,33	96,0
Алтайский край	0	0	0	702617,2	701512,8	99,8	297661,6	297661,6	100,0	1000278,8	999174,4	99,9
Красноярский край	13842,9	14524,260	104,9	262370,7	261557,7	99,7	413426,3	371283,8	89,8	689640,0	647365,7	93,9
Иркутская область	2000,0	49932,5	2500	74818,7	73054,3	97,6	246056,8	218381,5	88,8	322875,5	341368,3	106
Кемеровская область	1119000,0	1106805,0	98,9	489023,0	433464,0	88,6	217390,0	204876,0	94,2	1825413,0	1793982,0	98,3
Новосибирская область	0	0	0	28975,7	27247,3	94,0	94142,0	94081,3	99,9	123117,7	121328,5	98,5
Омская область	5400,0	5400,0	100,0	330556,1	327868,3	99,2	225294,5	194068,3	86,1	561250,6	527901,5	94,1
Томская область	150874,8	120434,8	79,8	37875,9	34735,6	91,7	40772,2	39909,9	97,9	229522,9	203685,3	88,7
Забайкальский область	35085,3	35085,3	100,0	10500,0	10500,0	100,0	650,7	576,7	88,6	46235,9	46161,9	99,8

**Таблица 6.2. Финансирование на душу населения из всех  
(бюджет + ОМС), руб.**

Субъект РФ	2007	2008	2009
Республика Алтай	5618	6484	7282
Республика Бурятия	5202	6153	6699
Республика Тыва	6433	7501	8923
Республика Хакасия	4144	5570	6305
Алтайский край	3259	3606	5538
Забайкальский край	5830	6498	12123
Красноярский край	6077	7400	8062
Иркутская область	5279	6921	6950
Кемеровская область	4746	6007	6011
Новосибирская область	4225	5608	6116
Омская область	5227	5577	6080
Томская область	4546	5727	5909

**Таблица 6.3. Дефицит финансирования**

Субъект РФ	2007	2008	2009
Республика Алтай	6,4	7,2	36,7
Республика Бурятия	17,7	16,7	43,4
Республика Тыва	32	12	35
Республика Хакасия	34,5	33,8	48,4
Алтайский край	35,7	19,0	39,7
Забайкальский край	25	20	33
Красноярский край	6,5	0	36,2
Иркутская область	9,9	0,6	34,9
Кемеровская область	27,7	8,4	21,4
Новосибирская область	11,9	5,6	2,1
Омская область			33,1
Томская область	18,6	19,7	49,4

**Таблица 6.4. Общий бюджет, тыс. руб**

Субъект РФ	2007	2008	2009
<b>С Ф О</b>	94816322	118795565	129415488
Республика Алтай	1154009	1343026	1523499
Республика Бурятия	4994013	5906309	6436236
Республика Тыва	1984559	2321192	2780828
Республика Хакасия	2223712	2992531	3392881
Алтайский край	8749487	11122689	12627453
Забайкальский край	5877700	7436400	9053000
Красноярский край	17587420	21390510	22713960
Иркутская область	12563300	17354800	17412700
Кемеровская область	13200900	16961200	16964100
Новосибирская область	11200000	14783100	16146170
Омская область	10589000	11256100	14227400
Томская область	4692222	5927708	6137261

**Таблица 6.5. Консолидированный бюджет**

Субъект РФ	2007	2008	2009
<b>С Ф О</b>	50400382	62470226	60299274
Республика Алтай	654097	714489	755253
Республика Бурятия	2417717	2512480	3057568
Республика Тыва	730293	1031503	1192038
Республика Хакасия	1034566	1348842	1418896
Алтайский край	4386363	5637812	5365447
Забайкальский край	3780500	4883700	4764300
Красноярский край	9002450	11172020	10413270
Иркутская область	7093500	8313700	7597700
Кемеровская область	7472400	10014000	9217100
Новосибирская область	5053110	6785020	7312530
Омская область	7042100	8095600	7224000
Томская область	1733286	1961060	1981172



**Таблица 6.6. Средства ОМС**

Субъект РФ	2007	2008	2009
<b>С Ф О</b>	44415940	56325347	67136212
Республика Алтай	499912	628537	768246
Республика Бурятия	2576296	3393829	3378667
Республика Тыва	1254265	1289689	1588790
Республика Хакасия	1189145	1643688	1973984
Алтайский край	4363124	5484877	7262006
Забайкальский край	2097200	2552700	4288700
Красноярский край	8584970	10218490	12300690
Иркутская область	5469800	9041100	9815000
Кемеровская область	5728500	6947200	7747000
Новосибирская область	6146960	7997990	8833640
Омская область	3546900	3160500	5023400
Томская область	2 958936	3 966647	4 156089

**Таблица 6.7. Стоимость койко-дня в круглосуточном стационаре**

Субъект РФ	2007	2008	2009
Республика Алтай	829	1009	1251
Республика Бурятия	861	1027	1227
Республика Тыва	837	959	1222
Республика Хакасия	687	954	1125
Алтайский край	522	698	815
Забайкальский край	842	1082	1354
Красноярский край	910	1098	1307
Иркутская область	780	1123	1039
Кемеровская область	817	911	1055
Новосибирская область	751	976	1113
Омская область	853,6	902	1057
Томская область	810	1033	1138



Рис.6.1 Финансирование на душу населения из всех (бюджет + ОМС), руб. в 2007 г.



Рис.6.2 Финансирование на душу населения из всех (бюджет + ОМС), руб. в 2008 г.

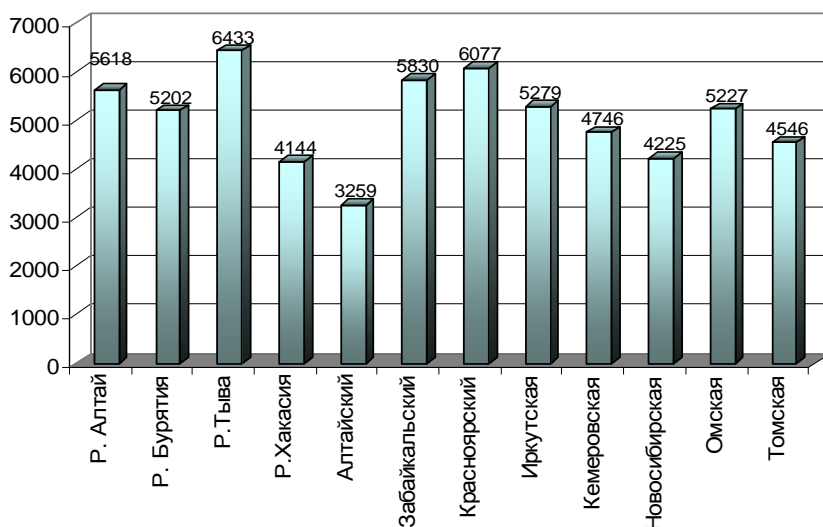

Рис.6.3 Финансирование на душу населения из всех (бюджет + ОМС), руб. в 2009 г.

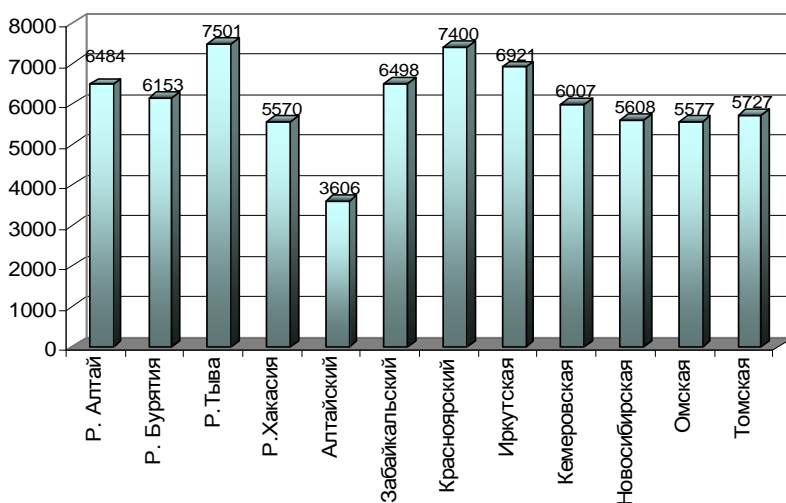

Рис.6.4 Финансирование на душу населения из всех (бюджет + ОМС), руб. в 2009 г. по Республике Алтай

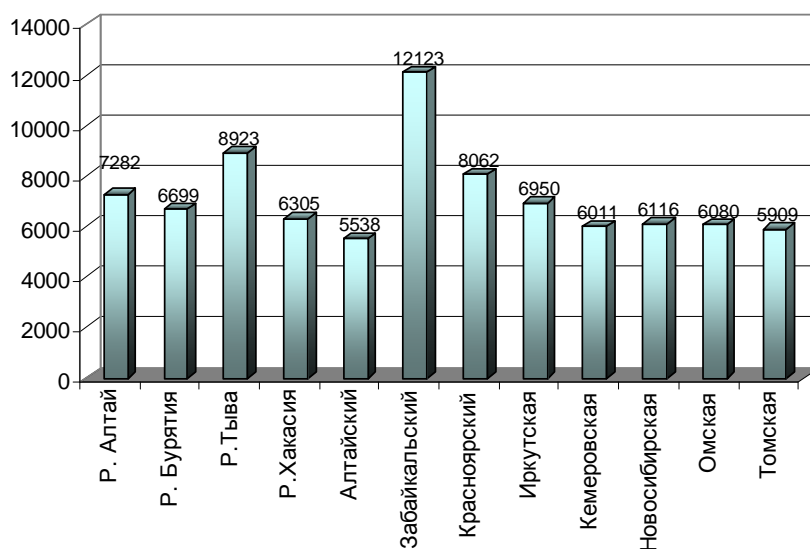

Рис.6.5 Финансирование на душу населения из всех (бюджет + ОМС), руб. в 2009 г. по Республике Бурятия

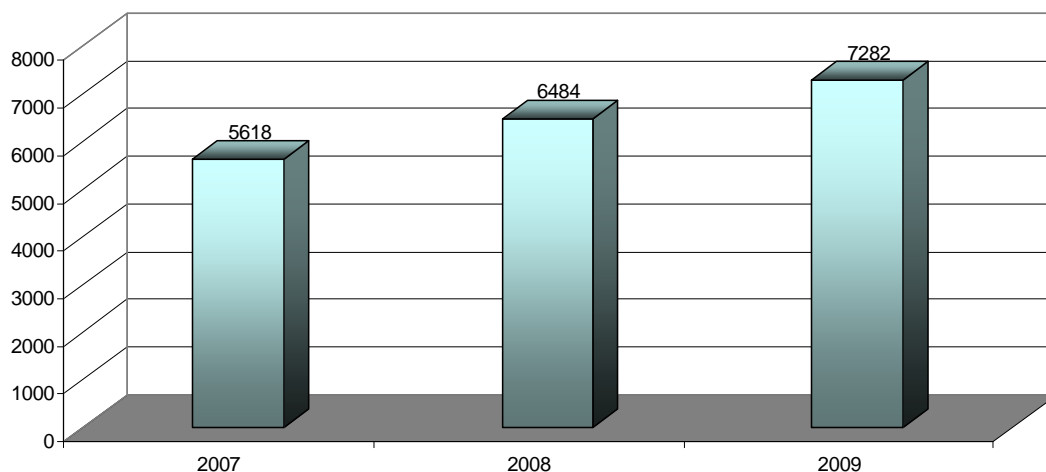

Рис.6.6 Финансирование на душу населения из всех (бюджет + ОМС), руб. в 2009 г. по Забайкальскому краю

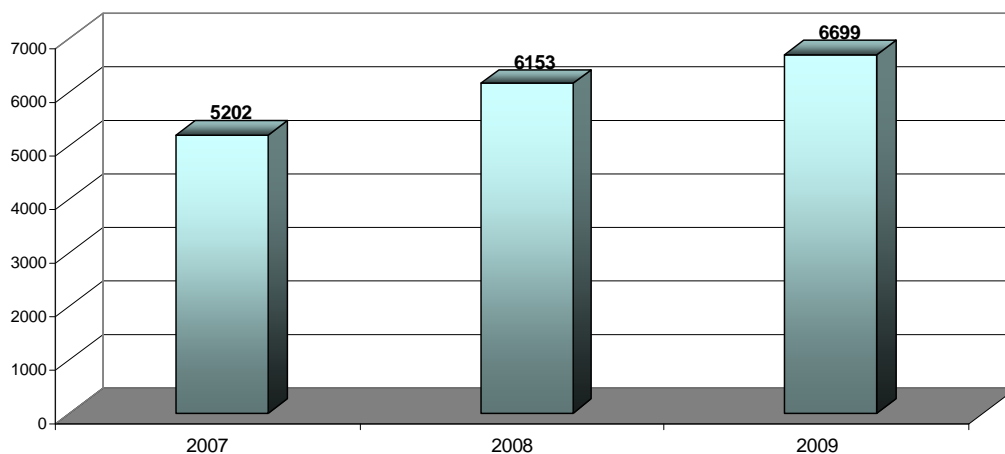

Рис. 6.7 Финансирование на душу населения из всех (бюджет + ОМС), руб. в 2009 г. по Красноярскому краю

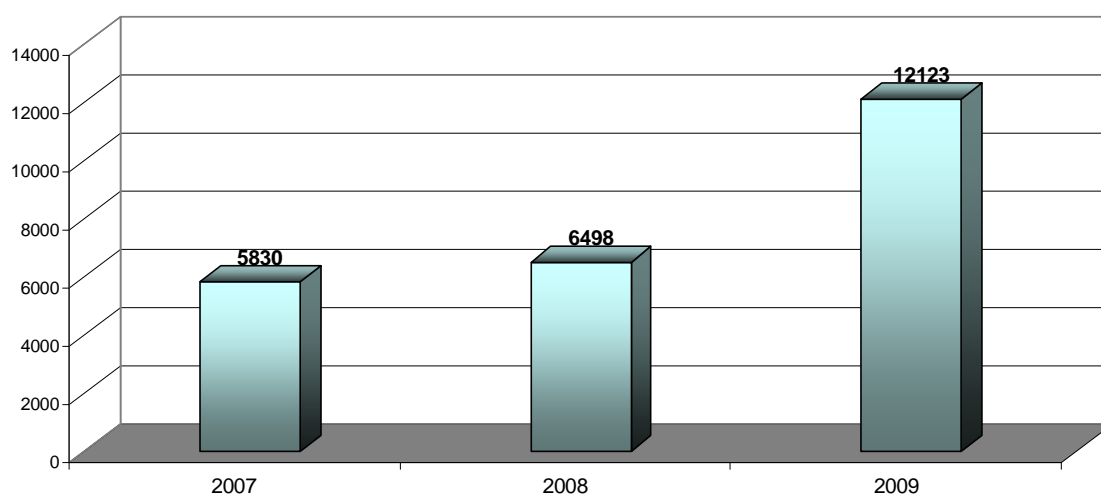

Рис. 6.8 Финансирование на душу населения из всех (бюджет + ОМС), руб. в 2009 г. по Иркутской области

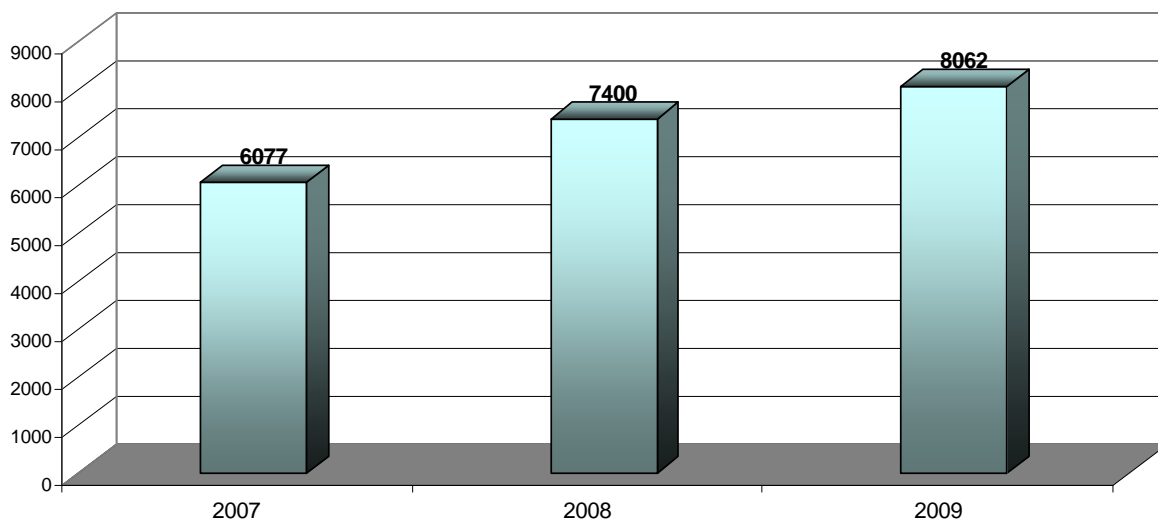

Рис. 6.9 Финансирование на душу населения из всех (бюджет + ОМС), руб. в 2009 г. по Новосибирской области

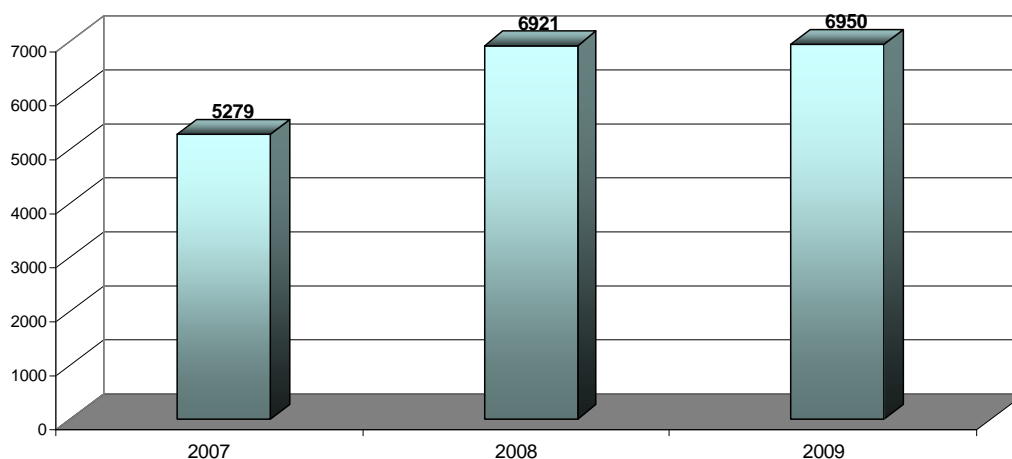

Рис. 6.10 Финансирование на душу населения из всех (бюджет + ОМС), руб. в 2009 г. по Омской области

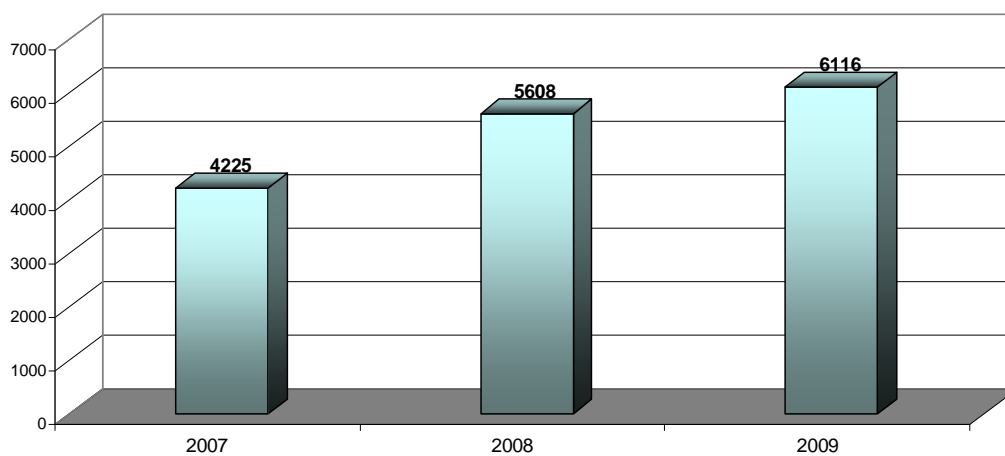

Рис. 6.11 Финансирование на душу населения из всех (бюджет + ОМС), руб. в 2009 г. по Томской области

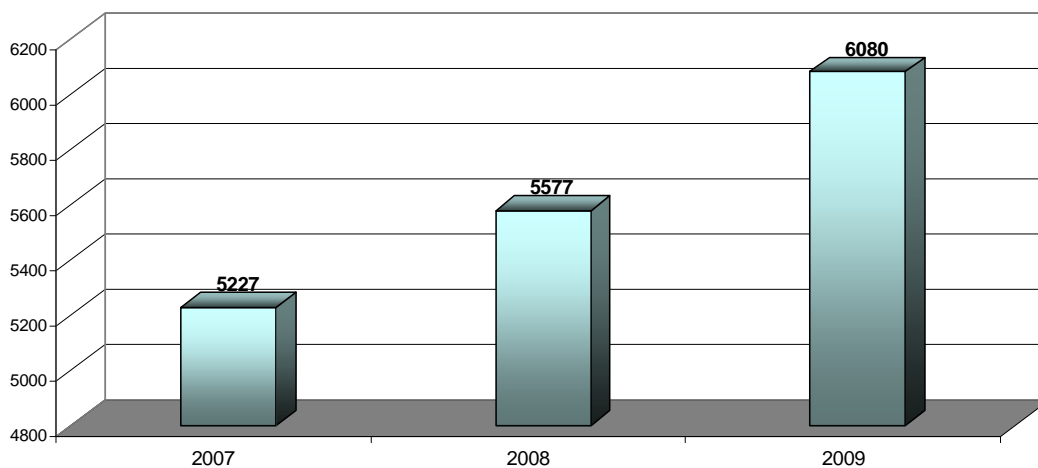

Рис. 6.12 Финансирование на душу населения из всех (бюджет + ОМС), руб. в 2009 г. по Кемеровской области

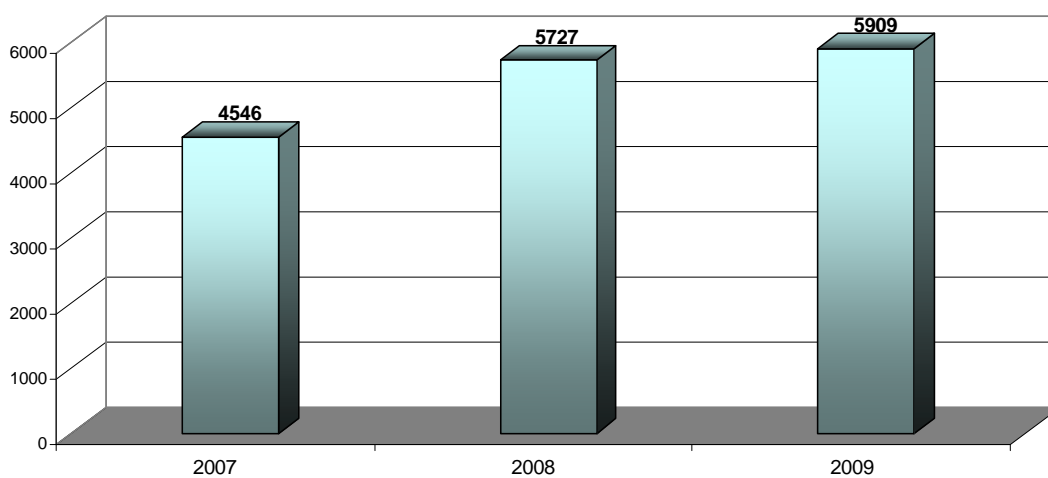

Рис. 6.13 Финансирование на душу населения из всех (бюджет + ОМС), руб. в 2009 г. по Республике Хакасия

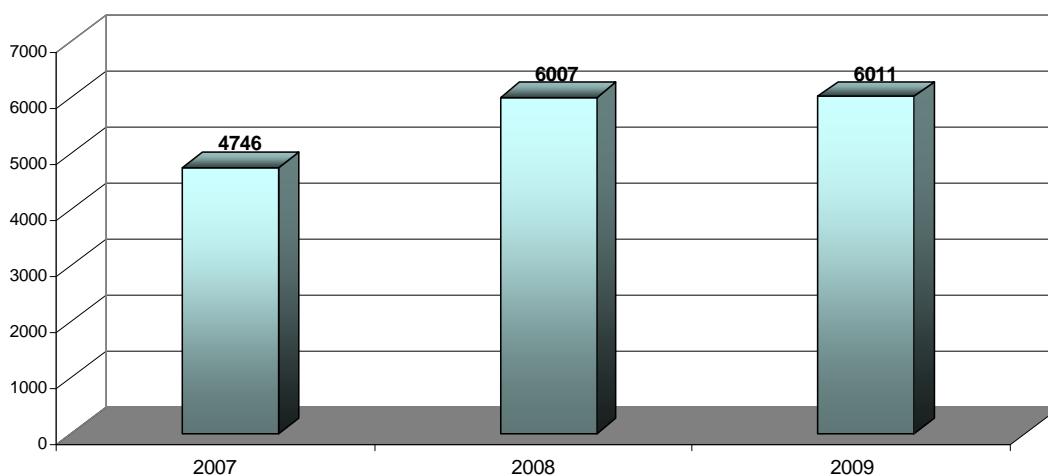

Рис. 6.14 Финансирование на душу населения из всех (бюджет + ОМС), руб. в 2009 г. по Республике Тыва

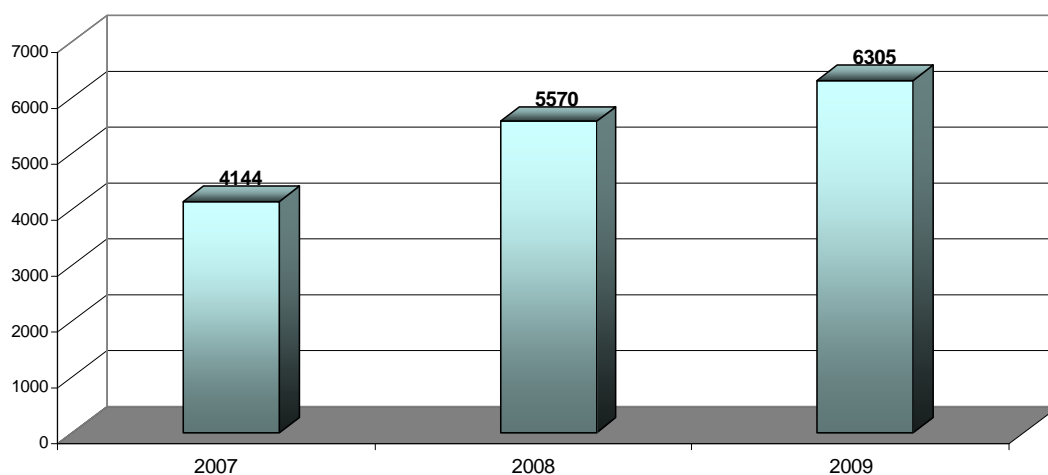

Рис. 6.15 Финансирование на душу населения из всех (бюджет + ОМС), руб. в 2009 г. по Алтайскому краю

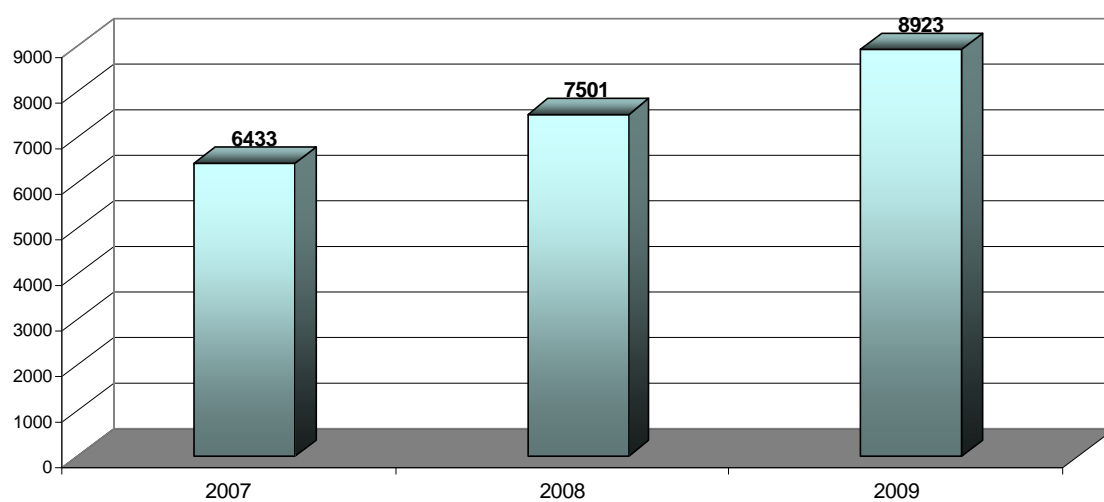

Рис. 6.16 Стоимость койко-дня в круглосуточном стационаре в 2009 году (рублей)

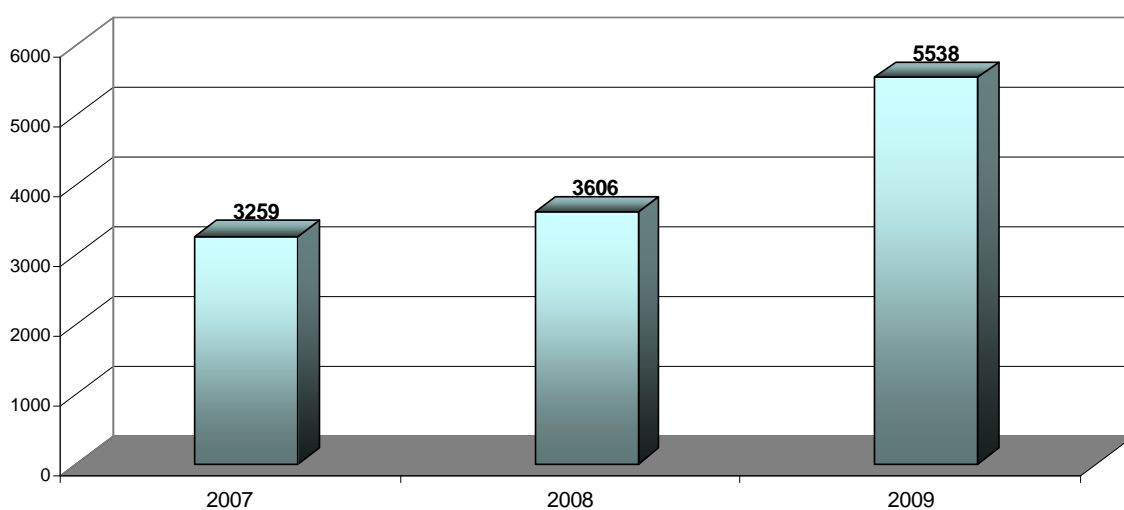

Рис.6.17 Стоимость места в Дневном стационаре в 2009 году (рублей)

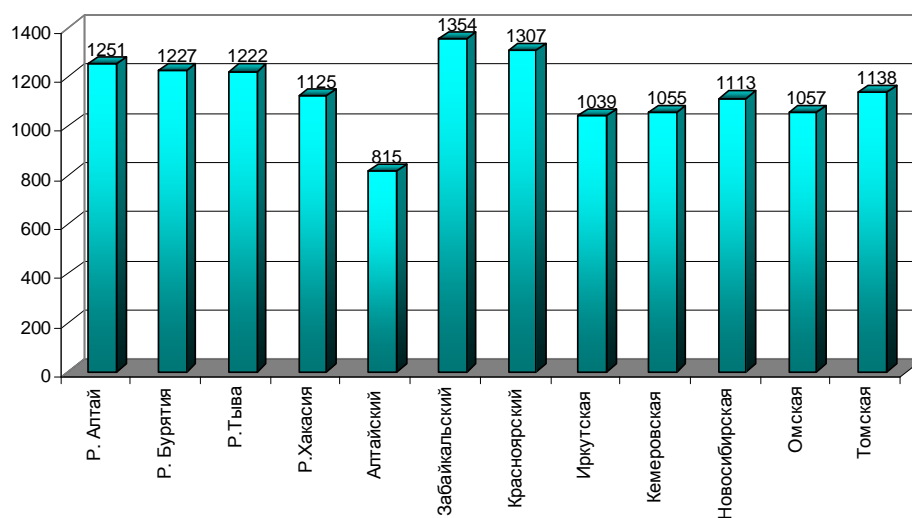

Рис. 6.18 Стоимость выезда скорой медицинской помощи в 2009 году (рублей)

## РАЗДЕЛ VII. ИТОГИ ДЕЯТЕЛЬНОСТИ УЧРЕЖДЕНИЙ ЗДРАВООХРАНЕНИЯ

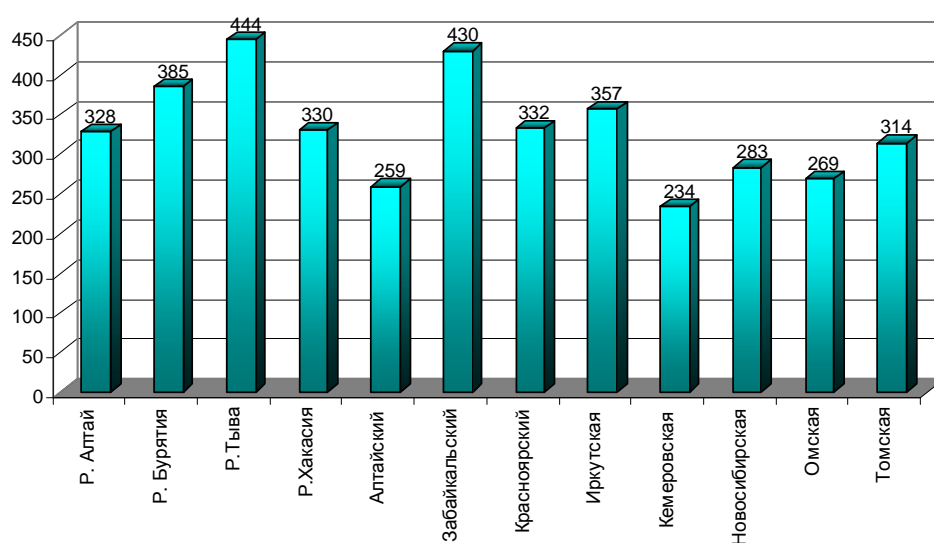
### 7.1. ИСПОЛЬЗОВАНИЕ КОЕЧНОГО ФОНДА

**Таблица 7.1. Уровень госпитализации в субъектах РФ в динамике**  
(Число госпитализированных на 1000 населения).

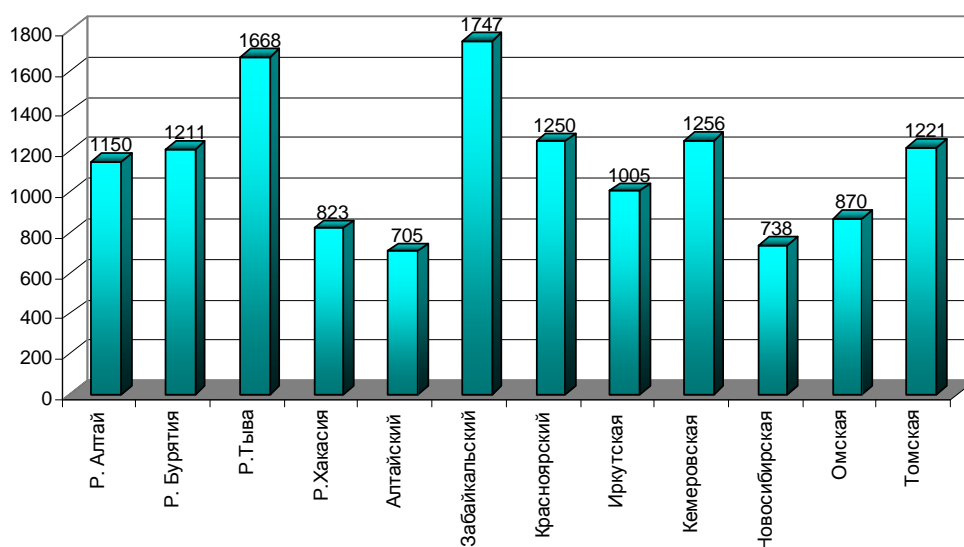
Территории	2004	2005	2006	2007	2008	2009
С Ф О	232,3	234,4	231,3	235,3	237,9	239,2
Республика Алтай	314,4	310,6	308,3	313,2	302,0	294,4
Республика Бурятия	199,5	220,9	206,7	222,1	229,1	228,7
Республика Тыва	350,4	355,0	340,3	345,8	370,8	358,3
Республика Хакасия	227,0	224,9	223,8	218,4	225,8	231,0
Алтайский край	265,0	264,8	266,0	274,9	281,6	286,6
Забайкальский край	249,9	254,1	239,9	246,7	263,1	256,4
Красноярский край	209,9	203,3	196,2	194,9	190,2	192,9
Иркутская область	241,3	239,7	240,1	245,1	247,2	249,7
Кемеровская область	225,4	224,7	225,9	229,9	224,1	217,2
Новосибирская область	224,0	219,2	216,8	224,9	228,2	233,5
Омская область	229,4	238,1	238,6	246,1	261,8	263,4
Томская область	229,2	228,8	230,8	208,4	207,1	209,7



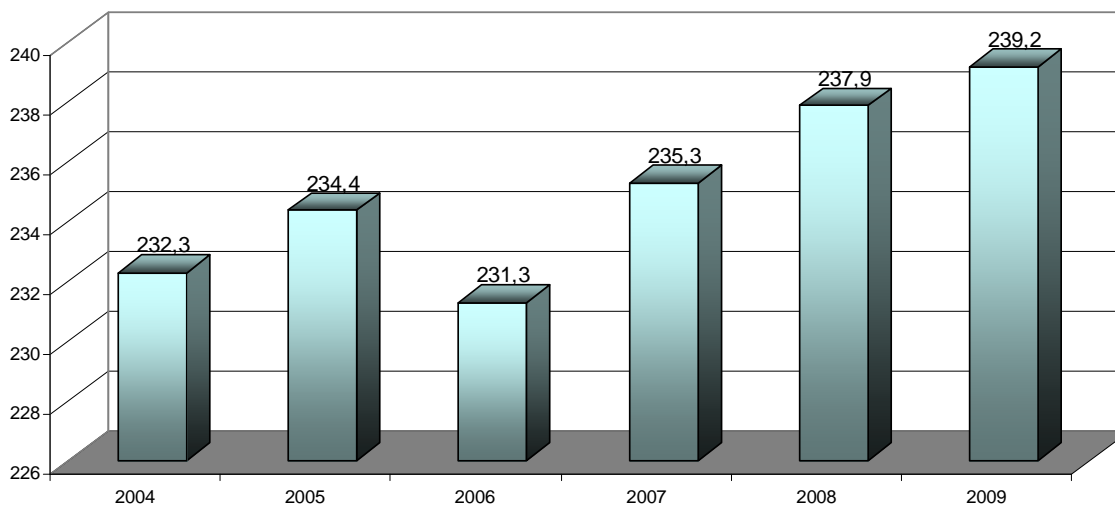

**Рис.7.1** Динамика показателя уровня госпитализации по Сибирскому федеральному округу (Число госпитализированных на 1000 населения)

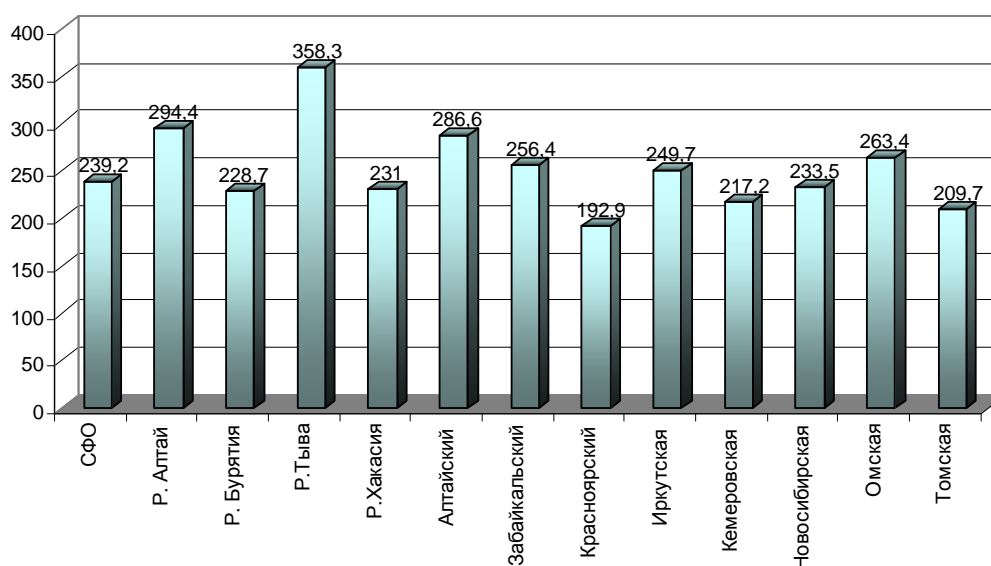

**Рис.7.2** Уровень госпитализации по регионам СФО в 2009 г. (Число госпитализированных на 1000 населения)

**Таблица 7.2. Уровень госпитализации по классам болезней (все население, в т.ч. взрослые)**  
(на 1000 населения соответствующего возраста)

<i>Код по МКБ-Х</i>	<i>Классы болезней</i>	<i>2008</i>		<i>2009</i>	
		<i>Всего</i>	<i>в т.ч. взрослые</i>	<i>Всего</i>	<i>в т.ч. взрослые</i>
<b>A00-B99</b>	Некоторые инфекционные и паразитарные болезни	12,7	10,5	12,3	9,0
<b>C00-D48</b>	Новообразования	11,6	15,9	12,0	14,2
<b>D50-D89</b>	Болезни крови и кроветворных органов...	0,9	0,9	0,9	0,8
<b>E00-E90</b>	Болезни эндокринной системы...	4,0	5,0	3,9	4,3
<b>F00-F99</b>	Психические расстройства и расстройства поведения	9,0	12,3	8,9	10,0
<b>G00-G99</b>	Болезни нервной системы	6,3	5,9	6,0	4,9
<b>H00-H59</b>	Болезни глаза и его придаточного аппарата	6,1	7,2	6,1	6,3
<b>H60-H95</b>	Болезни уха и сосцевидного отростка	1,7	1,4	1,6	1,2
<b>I00-I99</b>	Болезни системы кровообращения	33,4	46,9	34,1	41,8
<b>J00-J99</b>	Болезни органов дыхания	31,9	19,5	33,9	17,6
<b>K00-K93</b>	Болезни органов пищеварения	19,4	21,6	19,1	18,7
<b>L00-L99</b>	Болезни кожи, подкожной клетчатки	6,9	6,6	6,3	5,3
<b>M00-M94</b>	Болезни костно-мышечной системы и соединительной ткани	11,0	14,5	10,5	12,1
<b>N00-N99</b>	Болезни мочеполовой системы	18,6	22,9	18,4	19,9
<b>O00-O99</b>	Беременность, роды и послеродовый период	34,5	49,1	34,8	123,8
<b>P00-P96</b>	Отдельные состояния, возникающих в перинатальном периоде	5,7	0,0	6,3	0,0
<b>Q00-Q99</b>	Врожденные аномалии, деформации и хромосомные аномалии	1,6	0,4	1,7	0,35
<b>R00-R99</b>	Симптомы, признаки и отклонения от нормы .....	0,8	0,5	0,8	0,43
<b>S00-T98</b>	Травмы и отравления и некоторые другие последствия воздействия внешних причин	18,5	22,2	18,5	18,5
<b>A00-T98</b>	<b>Всего</b>	<b>231,8</b>	<b>263,6</b>	<b>239,2</b>	<b>228,0</b>

**Таблица 7.3. Уровень госпитализации и летальность по классам болезней у детей 0-17 лет включительно  
(на 1 000 соответствующего населения)**

<i>Код по МКБ-Х</i>	<i>Классы болезней</i>	<i>Госпитализировано</i>			<i>Летальность</i>	
		<i>2007</i>	<i>2008</i>	<i>2009</i>	<i>2007</i>	<i>2009</i>
		24,6	25,3	25,5	0,16	0,16
<b>C00-D48</b>	Новообразования	2,5	2,7	2,9	1,16	1,08
<b>D50-D89</b>	Болезни крови и кроветворных органов...	1,6	1,5	1,5	0,33	0,38
<b>E00-E90</b>	Болезни эндокринной системы...	2,5	2,5	2,5	0,18	0,22
<b>F00-F99</b>	Психические расстройства...	4,6	4,4	4,3	0,00	0,00
<b>G00-G99</b>	Болезни нервной системы	10,0	10,2	10,4	0,26	0,31
<b>H00-H59</b>	Болезни глаза и его придаточного аппарата	4,6	4,9	5,0	0,00	0,01
<b>H60-H95</b>	Болезни уха и сосцевидного отростка	3,5	3,5	3,3	0,00	0,01
<b>I00-I99</b>	Болезни системы кровообращения	3,1	3,0	3,1	0,26	0,32
<b>J00-J99</b>	Болезни органов дыхания	85,6	84,2	99,8	0,05	0,04
<b>K00-K93</b>	Болезни органов пищеварения	20,6	20,7	20,8	0,03	0,04
<b>L00-L99</b>	Болезни кожи, подкожной клетчатки	11,3	10,8	10,1	0,00	0,00
<b>M00-M94</b>	Болезни костно-мышечной системы и соедини-	4,0	3,7	3,7	0,04	0,04
<b>N00-N99</b>	Болезни мочеполовой системы	13,1	13,0	12,4	0,02	0,02
<b>O00-O99</b>	Беременность, роды и послеродовый период	4,0	3,8	3,4	0,01	0,01
<b>P00-P96</b>	Отдельные состояния, возник, в перинатальном периоде	31,5	31,9	31,9	0,82	0,77
<b>Q00-Q99</b>	Врожденные аномалии развития, деформации и	6,8	6,8	7,2	2,33	2,27
<b>R00-R99</b>	Симптомы, признаки и отклонения от нормы .....	2,1	2,2	2,3	0,06	0,06
<b>S00-T98</b>	Травмы и отравления и некоторые другие последствия воздействия внешних причин	18,7	17,5	18,4	0,30	0,31
<b>A00-T98</b>	<b>Всего</b>	<b>254,5</b>	<b>252,6</b>	<b>268,5</b>	<b>0,25</b>	<b>0,24</b>

**Таблица 7.4. Уровень госпитализации по классам болезней в субъектах РФ в 2009 (на 1 000 населения)**

<b>Территории</b>	<i>Некоторые инфекционные болезни...</i>	<i>Новообразования</i>	<i>Болезни крови и кровеносных органов...</i>	<i>Болезни эндокринной системы...</i>	<i>Психические расстройства...</i>	<i>Болезни нервной системы</i>	<i>Болезни глаза и его придаточного аппарата</i>	<i>Болезни уха и сосцевидного отростка</i>	<i>Болезни системы кровообращения</i>	<i>Болезни органов дыхания</i>	<i>Болезни органов пищеварения</i>	<i>Болезни кожи и подкожной клетчатки</i>	<i>Болезни костно-мышечной системы...</i>	<i>Болезни мочеполовой системы</i>	<i>Беременность, роды и послеродовой период</i>	<i>Отдельные состояния в перинат. периоде</i>	<i>Врожденные аномалии</i>	<i>Симптомы, признаки и отклонения от нормы</i>	<i>Травмы, отравления и некоторые другие...</i>
<b>С Ф О</b>	<b>12,3</b>	<b>12,0</b>	<b>0,9</b>	<b>3,9</b>	<b>8,9</b>	<b>6,0</b>	<b>6,1</b>	<b>1,6</b>	<b>34,1</b>	<b>33,9</b>	<b>19,1</b>	<b>6,3</b>	<b>10,5</b>	<b>18,4</b>	<b>34,8</b>	<b>6,3</b>	<b>1,7</b>	<b>0,8</b>	<b>18,5</b>
Республика Алтай	16,7	10,3	1,7	3,0	12,6	7,2	5,6	2,3	35,3	58,1	23,9	9,4	10,4	17,8	49,7	4,8	1,3	2,0	21,7
Республика Бурятия	10,4	7,9	0,9	4,3	7,3	5,4	3,5	1,8	27,2	37,5	15,3	4,6	8,4	12,3	39,1	7,4	1,2	0,4	20,1
Республика Тыва	31,9	6,1	2,2	3,9	11,3	9,4	2,4	1,7	24,4	64,0	21,8	9,4	8,2	28,5	60,2	12,2	2,6	1,0	30,4
Республика Хакасия	14,9	11,8	1,3	3,7	5,2	6,4	5,3	1,8	27,9	37,7	19,7	7,9	9,4	18,3	31,7	7,0	1,4	0,4	17,4
Алтайский край	11,9	14,7	1,0	4,1	9,0	7,1	7,2	1,3	46,8	43,3	21,2	7,5	16,2	23,2	36,4	6,6	1,4	0,9	17,0
Забайкальский край	9,9	8,2	1,1	2,7	8,5	5,7	6,1	1,6	32,3	53,5	19,7	6,0	15,2	16,1	37,9	9,5	2,2	0,7	16,5
Красноярский край	10,2	9,1	0,6	5,2	9,4	4,4	4,8	1,2	26,3	26,8	17,6	5,3	8,1	16,6	29,8	5,7	1,2	0,4	14,2
Иркутская область	13,1	15,7	1,1	5,2	12,8	6,3	3,9	1,8	35,3	35,4	19,4	6,6	9,1	19,4	34,5	4,6	2,3	1,3	21,9
Кемеровская область	13,9	10,4	0,8	3,9	9,8	4,8	7,7	1,6	31,3	26,9	16,9	6,3	8,4	16,3	33,2	6,8	1,4	1,2	18,5
Новосибирская область	11,9	13,6	0,9	3,2	4,6	6,2	10,1	1,4	34,3	26,7	19,0	5,1	8,6	18,5	36,9	7,9	2,5	0,6	20,5
Омская область	11,3	14,0	0,9	3,8	6,7	8,2	4,6	2,1	40,8	33,8	23,1	7,6	13,9	20,0	31,5	4,8	1,5	0,6	19,6
Томская область	11,1	11,0	0,9	4,1	13,0	4,7	4,2	1,9	30,4	24,7	16,8	5,2	8,5	17,3	33,9	3,8	1,7	0,9	15,4

**Таблица 7.5. Уровень госпитализации по классам болезней (все население, в т.ч. взрослые) в 2009 г.**  
(на 100 больных соответствующего возраста)

<i>код по МКБ-Х</i>	<i>Классы болезней</i>	<i>Госпитализировано всего</i>	<i>В т.ч. взрослые</i>
A00-B99	Некоторые инфекционные и паразитарные болезни	1,2	0,9
C00-D48	Новообразования	1,2	1,4
D50-D89	Болезни крови и кроветворных органов...	0,1	0,08
E00-E90	Болезни эндокринной системы...	0,39	0,43
F00-F99	Психические расстройства...	0,89	1,0
G00-G99	Болезни нервной системы	0,60	0,49
H00-H59	Болезни глаза и его придаточного аппарата	0,61	0,63
H60-H95	Болезни уха и сосцевидного отростка	0,16	0,12
I00-I99	Болезни системы кровообращения	3,4	4,2
J00-J99	Болезни органов дыхания	3,4	1,76
K00-K93	Болезни органов пищеварения	1,9	1,87
L00-L99	Болезни кожи, подкожной клетчатки	0,63	0,53
M00-M94	Болезни костно-мышечной системы и соединительной ткани	1,05	1,2
N00-N99	Болезни мочеполовой системы	1,8	2,0
O00-O99	Беременность, роды и послеродовый период	3,48	12,4
P00-P96	Отдельные состояния, возник, в перинатальном периоде	0,63	0,00
Q00-Q99	Врожденные аномалии развития, деформации и хромосомные..	0,17	0,035
R00-R99	Симптомы, признаки и отклонения от нормы .....	0,08	0,04
S00-T98	Травмы и отравления и некоторые другие последствия воздействия внешних причин	1,8	1,85
A00-T98	<b>Всего</b>	<b>23,6</b>	<b>22,8</b>

**Таблица 7.6. Уровень госпитализации по классам болезней детей от 0 до 17 лет вкл.  
(на 100 больных соответствующего возраста)**

<i>Код по МКБ-Х</i>	<i>Классы болезней</i>	<i>Госпитализировано</i>
A00-B99	Некоторые инфекционные и паразитарные болезни	25,5
C00-D48	Новообразования	2,9
D50-D89	Болезни крови и кроветворных органов...	1,5
E00-E90	Болезни эндокринной системы...	2,5
F00-F99	Психические расстройства...	4,3
G00-G99	Болезни нервной системы	10,4
H00-H59	Болезни глаза и его придаточного аппарата	5,0
H60-H95	Болезни уха и сосцевидного отростка	3,3
I00-I99	Болезни системы кровообращения	3,1
J00-J99	Болезни органов дыхания	99,8
K00-K93	Болезни органов пищеварения	20,8
L00-L99	Болезни кожи, подкожной клетчатки	10,1
M00-M94	Болезни костно-мышечной системы и соединительной ткани	3,7
N00-N99	Болезни мочеполовой системы	12,4
O00-O99	Беременность, роды и послеродовый период	3,4
P00-P96	Отдельные состояния, возник, в перинатальном периоде	31,9
Q00-Q99	Врожденные аномалии развития, деформации и хромосомные... ..	7,2
R00-R99	Симптомы, признаки и отклонения от нормы ...	2,3
S00-T98	Травмы и отравления и некоторые другие последствия воздействия внешних причин	18,4
A00-T98	<b>Всего</b>	<b>268,5</b>

**Таблица 7.7. Средняя длительность пребывания больных в стационаре по классам болезней**

Классы болезней	Взрослые		Дети	
	2007	2009	2007	2009
<b>Всего</b>	<b>13,8</b>	<b>13,1</b>	<b>10,8</b>	<b>10,0</b>
Некоторые инфекционные и паразитарные болезни	33,6	33,9	12,6	11,0
Новообразования	13,8	13,1	14,2	13,3
Болезни крови и кроветворных органов...	14,4	13,9	13,3	12,9
Болезни эндокринной системы...	14,4	13,7	13,9	13,1
Психические расстройства...	40,3	27,3	35,5	33,7
Болезни нервной системы ...	13,3	12,7	14,4	13,5
Болезни глаза и его придаточного аппарата	9,1	8,5	10,2	9,6
Болезни уха и сосцевидного отростка	10,9	10,9	9,3	8,8
Болезни системы кровообращения	14,2	13,1	10,8	10,2
Болезни органов дыхания	12,3	11,6	9,3	8,5
Болезни органов пищеварения	11,1	10,4	9,1	8,6
Болезни кожи, подкожной клетчатки	12,0	11,7	9,4	8,9
Болезни костно-мышечной системы и соединит. ткани	14,1	13,7	13,9	13,9
Болезни мочеполовой системы	9,7	9,3	10,8	10,4
Беременность, роды и послеродовый период	7,7	7,6	7,2	7,2
Отдельные состояния, возник. в перинат. периоде	10,6	0,0	9,5	9,2
Врожденные аномалии, деформации ....	13,8	13,5	12,0	11,5
Симптомы, признаки и отклонения от нормы....	7,5	6,8	21,9	22,7
Травмы, отравления и некоторые другие последствия воздействия внешних причин	11,6	11,1	9,5	8,9

**Таблица 7.8 Летальность при инфаркте миокарда  
в первые 24 часа с момента поступления в стационар  
в субъектах РФ (%)**

Территории	2007	2008	2009
<b>С Ф О</b>	<b>37,3</b>	<b>37,5</b>	<b>9,5</b>
Республика Алтай	50,0	31,9	6,9
Республика Бурятия	37,2	40,0	10,1
Республика Тыва	1,9	33,3	41,0
Республика Хакасия	13,2	43,5	13,7
Алтайский край	41,7	37,6	8,9
Красноярский край	30,7	36,2	8,9
Иркутская область	45,0	36,3	35,0
Кемеровская область	32,5	28,0	7,5
Новосибирская область	45,6	34,0	7,6
Омская область	33,2	34,6	12,9
Томская область	32,3	33,9	18,1
Забайкальский край	37,9	41,5	9,0

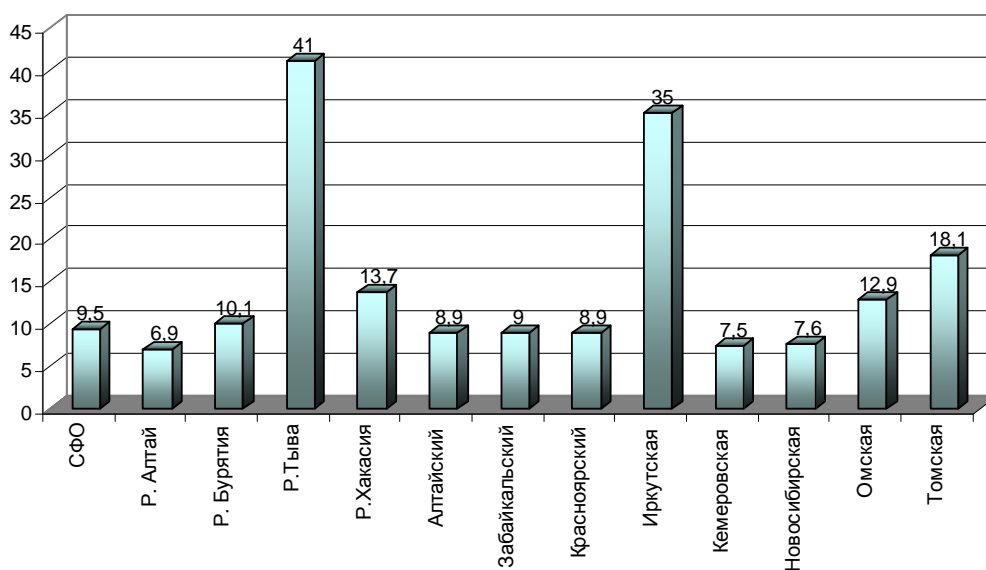

**Рис.7.3 Летальность при инфаркте миокарда в первые 24 часа с момента поступления  
в стационар в субъектах РФ (%)**



## Хирургическая работа стационаров в 2009 г.

**Таблица 7.9. Виды, объемы и исходы оперативных вмешательств**  
(абс.число)

Наименование операции/годы	Число операций, (всего)	В т.ч. детям до 17 лет вкл.	Умерло оперированных
<b>Всего операций</b>	<b>1406577</b>	<b>133297</b>	<b>9568</b>
в т.ч.:			
операций на нервной системе	18899	1650	1718
из них:			
на головном мозге	10379	1177	1540
на периферической нервной системе	5865	154	35
операции на эндокринной системе	7019	210	3
из них тиреотомии	4048	23	0
операции на органе зрения	106626	14148	8
из них по поводу:			
глаукомы	9696	167	1
Энуклеации	834	14	0
Катаракты	45567	278	4
операции на органах уха, горла, носа	58200	15954	32
из них на ухе	6833	4002	5
операции на органах дыхания	38371	12151	435
из них:			
на миндалинах и аденоидах	14558	10771	1
пульмонэктомия	810	2	22
резекции доли легкого	1821	33	17
резекции сегментов легкого	2702	28	5
операции на сердце	23521	2291	508
из них:			
на открытом сердце	6252	1527	272
в т.ч. с искусственным кровообращением	5945	1526	246
коррекция врожденных пороков сердца	2332	1950	112
коррекция приобретенных пороков сердца	1626	6	107
при нарушении ритма - всего	6257	294	8
в т.ч.:			
имплантации кардиостимулятора	3040	68	6
Коррекция тахикардий	3029	224	0
по поводу ИБС	11691	0	207
из них:			
аортокоронарное шунтирование	3206	0	114
ангиопластика коронарных артерий	8358	0	92
операции на сосудах	28298	4069	359
из них:			
операции на артериях	9112	285	276
в т.ч. на:			
питающих головной мозг	1869	14	47
Почечных артериях	132	0	0
Аорте	1023	16	57

операции на венах	18531	3749	69
операции на органах брюшной полости	184450	26311	5480
из них: на желудке по поводу язвенной болезни	4069	49	252
аппендэктомии при хроническом аппендиците	1867	1097	6
грыжеиссечение при неущемленной грыже	31359	8164	19
холецистэктомия при хроническом холецистите	16904	45	81
лапаротомия диагностическая	3697	196	192
операции на почках и мочеточниках	31107	2296	186
операции на предстательной железе	6504	1	54
операции по поводу стерилизации мужчин	403	3	1
операции на женских половых органах	227193	1815	82
из них: выскабливание матки (кроме аборта)	99520	329	1
по поводу стерилизации женщин	3350		0
акушерские операции	295237	5409	41
из них: наложение щипцов	201	1	0
вакуум-экстракция	797	11	0
кесарево сечение (кроме малого влагалищного)	56690	357	17
плодоразрушающие	1138	29	0
Аборт	153175	3630	6
эктирпация матки (в родах и после них)	533	2	12
операции на костно-мышечной системе	137546	21559	1243
из них: на костях и суставах	97946	14488	888
операции на молочной железе	19490	2530	19
операции на коже и подкожной клетчатке	166495	33130	505



**Таблица 7.12. Структура оперативных вмешательств  
и послеоперационная летальность по классам заболеваний (%)**

Операции	Структура оперативных вмешательств			Послеоперационная летальность среди всех оперированных
	Всего	Взрослые	Дети (0-17 лет)	
<b>Всего</b>	<b>100</b>	<b>100</b>	<b>100</b>	<b>100</b>
Операции на нервной системе	1,1	1,2	1,1	15,7
Операции на эндокринной системе	0,5	0,5	0,1	0,027
Операции на органах зрения	7,6	6,6	9,1	0,07
Операции на органах уха, горла, носа	4,1	3,0	10,3	0,3
Операции на органах дыхания	2,7	1,9	7,8	4,0
Операции на сердце	1,5	1,5	1,5	4,7
Операции на сосудах	2,0	1,7	2,6	3,3
Операции на органах брюшной полости	13,1	11,2	16,9	50,2
Операции на почках и мочеточниках	2,2	2,0	1,5	1,7
Операции на предстательной железе	0,5	0,5	0	0,5
Операции на женских половых органах	16,2	16,0	1,2	0,8
Акушерские операции	21,0	20,6	3,5	0,4
Операции на костно-мышечной системе	9,8	8,2	13,9	11,4
Операции на молочной железе	1,4	1,2	1,6	0,2
Операции на коже и подкожной клетчатке	11,8	9,5	21,3	4,6
Прочие операции	2,9	2,6	2,8	2,1

**Таблица 7.13. Послеоперационная летальность в субъектах РФ в динамике (%)**

Территории	2004	2005	2006	2007	2009
<b>С Ф О</b>	<b>0,9</b>	<b>0,9</b>	<b>0,8</b>	<b>0,8</b>	<b>0,78</b>
Республика Алтай	0,5	0,4	0,4	0,5	0,39
Республика Бурятия	0,7	0,8	0,8	0,8	0,72
Республика Тыва	1,0	0,9	0,9	1,1	1,04
Республика Хакасия	0,9	1,0	0,9	0,9	0,66
Алтайский край	0,8	0,8	0,7	0,7	0,94
Красноярский край	1,1	1,1	1,0	1,0	0,85
Иркутская область	0,9	1,0	0,8	0,8	0,85
Кемеровская область	0,8	0,9	0,8	0,8	0,74
Новосибирская область	0,8	0,8	0,7	0,8	0,68
Омская область	1,0	1,0	1,0	1,0	0,94
Томская область	1,0	1,0	1,0	0,8	0,75
Забайкальский край	0,9	1,1	1,0	0,8	0,78

**Экстренная хирургическая помощь**

**Таблица 7.14. Структура больных, доставленных по экстренной хирургической помощи (%)**

Нозологии	Всего	Не оперированные больные	Оперированные больные
<b>Всего</b>	<b>100,0</b>	<b>100,0</b>	<b>100,0</b>
Острая непроходимость кишечника	6,1	7,7	5,3
Острый аппендицит	32,4	0,9	50,2
Прободная язва желудка и 12-перстной кишки	3,4	0,1	5,3
Желудочно-кишечные кровотечения	8,0	18,5	2,2
Ущемленная грыжа	4,6	0,5	6,9
Острый холецистит	19,0	24,7	15,9
Острый панкреатит	19,2	47,8	3,2
Внематочная беременность	7,1	0,0	11,1

**Таблица 7.15. Структура больных, доставленных по экстренной хирургической помощи позже 24 часов с момента заболевания в субъектах РФ (%)**

Территории	Острая непроходимость кишечника	Острый аппендицит	Прободная язва желудка и 12-перстной кишки	Желудочно-кишечные кровотечения	Ущемленная грыжа	Острый холецистит	Острый панкреатит	Внематочная беременность
<b>С Ф О</b>	<b>7,1</b>	<b>24,0</b>	<b>23,8</b>	<b>9,5</b>	<b>12,4</b>	<b>25,0</b>	<b>3,4</b>	<b>4,1</b>
Республика Алтай	13,3	44,8	4,7	0,4	6,1	19,7	10,4	0,7
Республика Бурятия	4,6	30,2	2,0	2,1	15,8	25,5	19,2	0,5
Республика Тыва	4,1	40,0	1,5	1,0	9,5	20,6	22,6	0,7
Республика Хакасия	7,9	18,4	0,7	5,6	2,5	33,9	29,6	1,4
Алтайский край	5,2	20,5	1,6	2,2	9,3	24,1	23,0	12,3
Красноярский край	6,9	23,6	1,8	0,7	9,3	23,3	32,5	3,5
Иркутская область	6,9	25,2	2,6	10,2	11,6	19,2	25,0	7,0
Кемеровская область	9,3	17,8	1,9	4,0	13,8	28,2	22,6	2,4
Новосибирская область	9,5	25,6	1,9	2,0	13,7	24,9	19,0	3,6
Омская область	4,5	26,9	1,4	2,0	12,6	27,4	24,6	0,6
Томская область	7,6	27,0	1,2	1,1	10,5	29,5	21,3	1,9
Забайкальский край	7,6	30,9	2,3	1,1	11,5	20,5	22,4	3,5

**Таблица 7.16. Летальность экстренных хирургических больных в зависимости от срока доставки в стационар и оперативной активности в субъектах РФ**

Территории	Летальность (всего)			Летальность среди не оперированных больных			Летальность среди оперированных больных		
	всего	до 24 час.	позже 24 час.	всего	до 24 час.	позже 24 час.	всего	до 24 час.	позже 24 час.
<b>С Ф О</b>	<b>1,9</b>	<b>1,0</b>	<b>3,8</b>	<b>1,3</b>	<b>0,8</b>	<b>2,3</b>	<b>2,1</b>	<b>1,0</b>	<b>5,0</b>
Республика Алтай	1,8	2,0	1,1	1,3	1,3	1,4	2,0	2,2	1,0
Республика Бурятия	1,4	0,8	2,5	1,1	0,5	1,9	1,5	0,9	2,7
Республика Тыва	2,1	1,4	6,1	2,1	0,8	8,9	2,1	1,7	4,3
Республика Хакасия	1,8	1,1	2,6	1,3	0,6	1,8	2,1	1,3	3,3
Алтайский край	1,3	0,6	3,5	0,7	0,4	1,4	1,6	0,6	4,8
Красноярский край	2,1	1,4	3,0	1,5	1,6	1,4	2,4	1,3	4,5
Иркутская область	1,9	1,1	3,6	1,5	1,1	2,1	2,0	1,0	4,6
Кемеровская область	2,5	0,6	6,8	2,1	0,5	5,3	2,8	0,8	8,0
Новосибирская область	1,7	1,2	2,5	0,9	0,9	0,8	2,0	1,4	3,6
Омская область	1,6	0,8	4,3	0,4	0,3	0,6	2,1	1,0	6,9
Томская область	2,1	1,0	4,5	1,8	1,1	2,8	2,3	0,9	6,1
Забайкальский край	1,8	0,9	3,8	1,7	1,2	2,3	1,8	0,8	4,8

## 7.2. ДЕЯТЕЛЬНОСТЬ АМБУЛАТОРНО-ПОЛИКЛИНИЧЕСКИХ УЧРЕЖДЕНИЙ

Таблица 7.17. Число посещений на одного жителя в субъектах РФ

Территории	Всего	В поли- клинике	На дому
<b>Российская Федерация</b>	<b>9,4</b>		
<b>С Ф О</b>	<b>9,7</b>	<b>7,5</b>	<b>0,7</b>
Республика Алтай	10,6	7,1	0,6
Республика Бурятия	8,8	6,7	0,7
Республика Тыва	10,7	7,8	0,6
Республика Хакасия	8,6	7,0	0,7
Алтайский край	10,7	8,3	0,7
Красноярский край	9,3	7,5	0,5
Иркутская область	6,2	5,7	0,5
Кемеровская область	10,4	9,5	0,9
Новосибирская область	10,0	7,8	0,6
Омская область	10,4	7,5	0,8
Томская область	7,5	6,2	0,5
Забайкальский край	12,0	7,5	0,7

Таблица 7.18. Структура врачебных посещений поликлиники в субъектах РФ в 2009 (%)

Территории	По поводу заболева- ний	С профилактической целью
<b>С Ф О</b>	<b>64,6</b>	<b>35,4</b>
Республика Алтай	57,9	42,1
Республика Бурятия	59,7	40,3
Республика Тыва	19,1	80,9
Республика Хакасия	62,1	37,9
Алтайский край	67,1	32,9
Красноярский край	62,6	37,4
Иркутская область	68,5	31,5
Кемеровская область	66,4	33,6
Новосибирская область	70,5	29,5
Омская область	62,4	37,6
Томская область	66,6	33,4
Забайкальский край	59,1	40,9



**Таблица 7.19. Структура врачебных посещений к участковому терапевту и врачу общей практики в поликлиниках субъектов РФ в 2009 г. (%)**

Территории	По поводу заболеваний		С профилактической	
	Участковый терапевт	Врач общей практики	Участковый терапевт	Врач общей практики
<b>С Ф О</b>	<b>78,6</b>	<b>72,4</b>	<b>21,4</b>	<b>27,6</b>
Республика Алтай	82,0	71,9	18,0	28,1
Республика Бурятия	71,1	65,8	28,9	34,2
Республика Тыва	75,2	89,7	24,8	10,3
Республика Хакасия	82,9	72,7	17,1	27,3
Алтайский край	79,4	75,5	20,6	24,5
Красноярский край	76,7	64,7	23,3	35,3
Иркутская область	82,1	71,2	17,9	28,8
Кемеровская область	85,7	75,3	17,1	24,7
Новосибирская область	79,9	78,0	20,1	22,0
Омская область	71,4	73,7	28,6	26,3
Томская область	82,0	80,8	18,0	19,2
Забайкальский край	72,1	60,2	27,9	39,8

**Таблица 7.20. Работа стоматологических отделений и кабинетов в субъектах РФ в 2009 г. (на 1000 населения)**

Территории	Всего посещений	Первичные	Повторные	Удел. вес первичных посещений	Число посещений на 1 врача
<b>С Ф О</b>	<b>839,9</b>	<b>340,9</b>	<b>499,1</b>	<b>40,6</b>	<b>2763,8</b>
Республика Алтай	1310,4	519,7	790,8	39,7	6070,9
Республика Бурятия	820,5	399,7	420,8	48,7	3190,7
Республика Тыва	839,2	354,3	484,9	42,2	4092,1
Республика Хакасия	846,2	375,1	471,1	44,3	3021,1
Алтайский край	846,8	355,0	491,8	41,9	4019,0
Красноярский край	749,4	280,0	469,4	37,4	2073,4
Иркутская область	884,4	352,8	531,7	39,9	2735,6
Кемеровская область	961,5	366,1	595,4	38,1	3509,3
Новосибирская область	806,9	356,0	450,9	44,1	2133,2
Омская область	934,8	307,9	627,0	32,9	2446,4
Томская область	583,6	253,9	329,8	43,5	4048,7
Забайкальский край	724,5	376,7	347,8	52,0	1874,9

**Таблица 7.21. Профилактическая работа стоматологических отделений и кабинетов в субъектах РФ (%)**

Территории	Удельный вес нуждавшихся в санации из числа осмотренных		Удельный вес санированных из числа нуждавшихся в санации	
	Всего	В том числе дети до 14 лет	Всего	В том числе дети до 14 лет
<b>С Ф О</b>	<b>52,7</b>	<b>48,3</b>	<b>68,9</b>	<b>69,2</b>
Республика Алтай	54,6	51,6	51,9	46,4
Республика Бурятия	52,0	51,5	56,2	62,8
Республика Тыва	60,9	67,0	41,7	38,3
Республика Хакасия	72,1	66,0	56,2	48,6
Алтайский край	49,5	48,3	65,4	62,5
Красноярский край	56,7	50,0	62,9	63,9
Иркутская область	60,2	54,1	72,3	69,1
Кемеровская область	57,6	53,9	72,6	70,9
Новосибирская область	55,2	52,4	65,0	70,1
Омская область	41,7	36,9	81,7	82,9
Томская область	66,8	62,8	56,4	58,3
Забайкальский край	37,2	35,2	82,9	81,7

**Таблица 7.22. Охват профилактическими осмотрами отдельных контингентов в 2009 г.**

Контингенты населения	На 100 соответствующего контингента
Контингенты, осмотренные на периодических осмотрах	93,5
Рабочие промышленных предприятий	95,3
Рабочие учреждений и организаций Минсельхоза	85,5
Прочие контингенты населения	93,6
Подростки в возрасте 15-17 лет (кроме обучающихся в школе)	96,0
Учащиеся средних спецзаведений и ВУЗов	96,1
Учащиеся системы профтехобразования	96,0
Работающие подростки	97,2
Юноши	97,4
Девушки	94,6
Учащиеся 18 лет и старше	94,9

**Таблица 7.23. Охват населения профилактическими осмотрами в субъектах РФ в 2009 г. (% от подлежащих осмотру)**

Территории	всего	в т.ч. юноши
<b>С Ф О</b>	<b>93,5</b>	<b>97,4</b>
Республика Алтай	95,9	95,2
Республика Бурятия	93,2	98,5
Республика Тыва	95,9	97,7
Республика Хакасия	97,9	98,6
Алтайский край	90,9	97,3
Красноярский край	90,9	96,3
Иркутская область	96,7	94,8
Кемеровская область	98,7	99,5
Новосибирская область	95,2	97,2
Омская область	97,1	98,9
Томская область	96,8	93,4
Забайкальский край	86,4	100

**Таблица 7.24. Удельный вес детей, находившихся на грудном вскармливании в субъектах РФ в 2009 г. (%)**

Территории	до 6 месяцев	От 6 месяцев до 1 года
<b>С Ф О</b>	<b>40,1</b>	<b>44,3</b>
Республика Алтай	51,5	48,5
Республика Бурятия	57,7	35,3
Республика Тыва	53,0	38,1
Республика Хакасия	30,9	58,3
Алтайский край	38,0	47,5
Красноярский край	26,5	48,1
Иркутская область	40,3	43,2
Кемеровская область	43,3	36,3
Новосибирская область	41,1	38,7
Омская область	25,9	66,5
Томская область	51,1	38,3
Забайкальский край	53,8	37,2

**Таблица 7.25. Охват диспансерным наблюдением по классам заболеваний и возрастным группам в 2009 г.**  
(на 100 зарегистрированных заболеваний)

Классы болезней	Всего	В том числе:		
		Дети до 14 лет	Подростки (15-17 лет)	Взрослые
<b>Всего</b>	<b>24,5</b>	<b>14,7</b>	<b>22,7</b>	<b>27,4</b>
Некоторые инфекционные и паразитарные болезни	27,5	7,4	14,7	36,5
Новообразования	61,6	40,2	33,7	61,7
Болезни крови, кроветворных тканей и отдельные нарушения, вовлекающие иммунный механизм	47,9	51,6	45,6	45,4
Болезни эндокринной системы, расстройства питания и нарушения обмена веществ	57,8	50,4	49,3	59,1
Психические расстройства и расстройства поведения	53,1	33,1	30,6	57,6
Болезни нервной системы	28,9	39,2	40,9	15,4
Болезни глаза и его придаточного аппарата	18,6	33,7	39,6	14,6
Болезни уха и сосцевидного отростка	10,3	7,8	17,1	10,7
Болезни системы кровообращения	46,0	41,2	48,2	46,1
Болезни органов дыхания	8,8	3,6	6,7	14,8
Болезни органов пищеварения	34,3	29,4	42,6	34,8
Болезни кожи и подкожной клетчатки	7,8	10,1	10,5	6,6
Болезни костно-мышечной системы и соединительной ткани	13,6	30,6	33,2	11,2
Болезни мочеполовой системы	25,6	38,6	35,3	24,2
Беременность, роды и послеродовый период	18,4	16,7	18,1	18,4
Отдельные состояния, возникающие в перинатальном периоде	33,2	33,2	49,7	
Врожденные аномалии, деформации и хромосомные аномалии	58,4	59,8	59,5	52,4
Симптомы, признаки и отклонения от нормы, выявленные при клинических и лабораторных исследованиях, не классифицированные в других рубриках	22,6	31,2	27,4	7,3
Травмы, отравления и последствия воздействия внешних причин	1,5	1,7	1,4	1,5

**Таблица 7.26. Охват диспансерным наблюдением населения в субъектах РФ**  
(на 1000 соответствующего населения)

Территории	Всего	В том числе:		
		Дети (0-14 лет)	Подростки (15-17 лет)	Взрослые
<b>С Ф О</b>	<b>415,0</b>	<b>331,9</b>	<b>464,8</b>	<b>429,5</b>
Республика Алтай	427,6	199,8	303,5	505,0
Республика Бурятия	257,3	165,2	228,8	282,0
Республика Тыва	259,3	234,5	357,7	260,4
Республика Хакасия	310,1	254,2	317,8	321,6
Алтайский край	815,3	404,5	617,1	898,7
Красноярский край	310,1	223,9	320,4	326,4
Иркутская область	348,0	335,8	418,8	347,1
Кемеровская область	360,1	358,4	632,8	348,6
Новосибирская область	327,7	374,6	473,8	313,7
Омская область	557,2	441,7	534,2	579,7
Томская область	268,1	241,9	334,0	270,3
Забайкальский край	400,1	450,1	567,9	378,1

**Таблица 7.27. Охват диспансерным наблюдением населения с болезнями системы кровообращения в субъектах РФ** (на 100 заболеваний)

Территории	Всего	В том числе:		
		Дети (0-14 лет)	Подростки (15-17 лет)	Взрослые
<b>С Ф О</b>	<b>45,1</b>	<b>41,2</b>	<b>48,2</b>	<b>46,1</b>
Республика Алтай	58,6	52,2	53,2	59,7
Республика Бурятия	33,0	21,3	25,6	33,8
Республика Тыва	39,5	68,9	58,3	40,0
Республика Хакасия	27,1	42,1	51,2	27,7
Алтайский край	57,3	46,6	48,6	57,9
Красноярский край	34,0	19,6	24,7	35,3
Иркутская область	33,2	49,1	39,8	33,8
Кемеровская область	43,8	65,1	69,5	45,2
Новосибирская область	38,5	62,8	65,3	38,9
Омская область	65,0	45,6	50,0	66,3
Томская область	35,5	28,3	27,8	36,3
Забайкальский край	38,6	53,7	50,1	39,6

Продолжение таблицы 7.27.

Территории	Всего	В том числе с болезнями, характеризующимися повышенным кровяным давлением:		
		Дети (0-14 лет)	Подростки (15-17 лет)	Взрослые
<b>С Ф О</b>	<b>58,8</b>	<b>70,1</b>	<b>68,8</b>	<b>58,7</b>
Республика Алтай	74,1	100,0	67,7	74,2
Республика Бурятия	39,4	-	85,2	39,4
Республика Тыва	48,2	30,8	62,5	48,2
Республика Хакасия	33,9	64,7	65,5	33,8
Алтайский край	75,5	96,2	72,9	75,5
Красноярский край	48,3	59,7	48,2	48,2
Иркутская область	40,3	61,4	56,5	40,2
Кемеровская область	60,1	77,9	77,0	59,5
Новосибирская область	49,9	79,2	75,1	49,8
Омская область	73,4	50,6	64,8	73,5
Томская область	59,1	53,3	55,7	59,1
Забайкальский край	52,6	43,4	54,9	52,6

**Таблица 7.28. Медицинская помощь инвалидам ОВ, участникам ОВ и воинам-интернационалистам**

<i>Показатели</i>	<i>Всего</i>	<i>Участники ОВ</i>	<i>Инвалиды ОВ</i>	<i>Воины-интернационалисты</i>
Охват профилактическими осмотрами (%)	82,6	83,7	81,0	82,2
Нуждалось в стационарном лечении (на 1000 человек данного контингента)	297,8	379,6	420,2	119,2
Удельный вес получивших стационарное лечение от нуждавшихся (%)	28,6	36,5	40,5	11,3
Получили санаторно-курортное лечение (на 1000 человек данного контингента)	51,7	54,5	58,0	44,3

**Таблица 7.29. Смертность и инвалидность ИОВ, УОВ и воинов - интернационалистов в 2009 г. (на 1000 человек данного контингента).**

Показатели	Всего	Участники ОВ	Инвалиды ОВ	Воины- интернационалисты
Смертность	95,2	131,0	161,6	8,4
Инвалидность	569,8	206,7	1944,0	83,7
в т.ч. Инвалидность I группы	86,0	127,5	130,5	7,0
Инвалидность II группы	454,5	681,1	672,5	40,0
Инвалидность III группы	29,3	26,2	25,3	35,7

**Таблица 7.30. Смертность ИОВ, УОВ и воинов-интернационалистов в субъектах РФ в 2009 г. (на 1000 человек данного контингента)**

Территории	Всего	Участники ОВ	Инвалиды ОВ	Воины- интернационалисты
<b>С Ф О</b>	<b>95,2</b>	<b>131,0</b>	<b>161,6</b>	<b>8,4</b>
Республика Алтай	78,0	134,8	116,6	8,5
Республика Бурятия	115,1	137,7	154,1	34,3
Республика Тыва	32,5	88,6	165,7	2,2
Республика Хакасия	87,4	147,1	175,9	11,1
Алтайский край	102,9	125,1	164,2	10,6
Красноярский край	94,5	140,0	156,2	6,7
Иркутская область	95,7	108,7	122,4	13,4
Кемеровская область	89,1	152,2	167,1	8,9
Новосибирская область	90,6	118,8	150,9	5,7
Омская область	90,3	119,8	156,0	5,3
Томская область	69,4	115,3	145,2	3,4
Забайкальский край	124,4	157,2	230,6	10,4

**Таблица 7.31. Охват профилактическими осмотрами инвалидов ОВ, участников ОВ и воинов - интернационалистов в субъектах РФ в 2009 г.**

Территории	Всего	Участники ОВ	Инвалиды ОВ	Воины-интернационалисты
<b>С Ф О</b>	<b>86,3</b>	<b>96,9</b>	<b>97,8</b>	<b>71,2</b>
Республика Алтай	69,8	92,9	96,0	41,4
Республика Бурятия	85,3	95,6	96,5	64,4
Республика Тыва	89,3	100,0	97,9	87,2
Республика Хакасия	75,6	90,6	94,0	60,8
Алтайский край	89,9	96,3	97,1	75,6
Красноярский край	85,4	95,4	96,3	71,2
Иркутская область	92,1	96,8	97,9	71,5
Кемеровская область	91,3	100,0	100,0	83,5
Новосибирская область	74,7	96,3	95,9	48,5
Омская область	93,6	100,0	100,0	86,2
Томская область	78,1	97,7	97,5	61,7
Забайкальский край	91,6	99,7	97,5	84,4

**Таблица 7.32. Стационарная помощь инвалидам ОВ, участникам ОВ и воинам интернационалистам в субъектах РФ в 2009 г.**

Территории	Удельный вес получивших стационарное лечение от нуждавшихся (%)			
	Всего	Участники ОВ	Инвалиды ОВ	Воины-интернационалисты
<b>С Ф О</b>	<b>96,1</b>	<b>96,1</b>	<b>96,5</b>	<b>95,0</b>
Республика Алтай	95,5	100	95,6	81,4
Республика Бурятия	98,2	98,4	96,4	100
Республика Тыва	93,5	100	96,9	88,6
Республика Хакасия	97,2	99,0	98,5	83,3
Алтайский край	97,2	97,3	98,1	94,6
Красноярский край	94,1	95,2	91,3	95,9
Иркутская область	92,3	93,3	89,4	93,6
Кемеровская область	99,1	99,3	99,5	98,2
Новосибирская область	93,8	92,8	95,6	93,7
Омская область	98,9	99,6	99,0	95,0
Томская область	88,2	86,8	91,7	81,9
Забайкальский край	97,3	96,2	98,7	99,1



**Таблица 7.33. Санаторно-курортное лечение инвалидов ОВ, участников ОВ и воинов- интернационалистов в субъектах РФ в 2009 г.**

Территории	Получили санаторно-курортное лечение (на 1000 человек данного контингента)			
	Всего	Участники ОВ	Инвалиды ОВ	Воины- интернационалисты
<b>С Ф О</b>	<b>51,7</b>	<b>54,5</b>	<b>58,0</b>	<b>44,3</b>
Республика Алтай	25,6	28,4	22,4	25,4
Республика Бурятия	103,6	94,9	151,1	95,2
Республика Тыва	95,9	50,6	201,2	79,9
Республика Хакасия	28,1	37,2	30,4	20,4
Алтайский край	40,4	39,8	46,7	35,3
Красноярский край	46,2	43,5	65,5	38,9
Иркутская область	85,8	82,5	107,9	72,2
Кемеровская область	46,9	56,5	39,1	48,6
Новосибирская область	53,2	60,3	70,8	30,3
Омская область	37,7	29,4	24,9	58,1
Томская область	51,0	75,0	79,5	21,3
Забайкальский край	64,6	64,8	75,7	58,9

### 7.3. ДЕЯТЕЛЬНОСТЬ ДНЕВНОГО СТАЦИОНАРА

**Таблица 7.34. Обеспеченность местами в дневных стационарах на 1000 насел.**

Территории	Всего		
	2007	2008	2009
Республика Алтай	21,9	22,8	24
Республика Бурятия	13,5	11,8	11,8
Республика Тыва	18	14	14
Республика Хакасия	25	25	25
Алтайский край	11	12	13
Красноярский край	8,6	9,6	11
Иркутская область	12	13	16
Кемеровская область	18	18	19
Новосибирская область	24	27	27
Омская область	28	19	18
Томская область	17	19	18
Забайкальский край	16	17	17

**Таблица 7.35. Основные профили коек дневных стационаров и их использование**

<i>Профиль коек</i>	<i>Дневные стационары при больничном учреждении</i>			<i>Дневные стационары при АПУ</i>		
	<i>Число мест</i>	<i>Выписано Больных</i>	<i>Средняя длительн. лечения</i>	<i>Число мест</i>	<i>Выписано больных</i>	<i>Средняя длительн. лечения</i>
<b>Всего по СФО</b>	<b>13699</b>	<b>363440</b>	<b>10,4</b>	<b>8431</b>	<b>227204</b>	<b>11,5</b>
Общие	1403	31067	10,2	1248	33698	9,9
Терапевтические	3684	96770	10,7	2859	82756	10,9
Кардиологические	170	4726	10,1	49	894	13,1
Кардиоревматолог. для детей	1	12	9,8	4	38	14,1
Гастроэнтеролог. для взрослых	108	2415	11,1	10	236	9,9
Хирургические для взрослых*	923	25852	8,6	350	9299	10,3
Патологии беременных	330	9811	9,4	219	8277	9,3
Гинекологические	998	34891	7,0	602	22002	7,9
Туберкулезные для взрослых	471	1997	87,9	260	860	89,8
Неврологические для взрослых	647	18150	11,8	831	20271	13,6
Психиатрические для взрослых	522	6685	23,4	573	4713	32,2
Психиатрические для детей	130	1695	24,2	200	1878	32,5
Дерматологические для взросл.	584	13303	13,0	140	3351	11,6
Офтальмологические для взр.	287	9230	10,5	70	2049	12,4
Отоларингологические взросл.	170	5518	8,8	40	788	9,5
Педиатрические (соматичес.)	1210	28080	10,4	423	10872	11,0
Для грудных детей	5	104	11,6	0	0	0

\* - Включено: нейрохирургия, торакальная хирургия, сосудистая хирургия, травматология, ожоговые.

#### 7.4. ДЕЯТЕЛЬНОСТЬ УЧРЕЖДЕНИЙ СКОРОЙ И НЕОТЛОЖНОЙ ПОМОЩИ

**Таблица 7.36. Объем и обращаемость за скорой медицинской помощью**

Наименование показателя	2005	2006	2007	2008	2009
Число вызовов (всего, абс.число)	7414311	7297038	7351799	6828802	6909812
Объем оказания скорой медицинской помощи на 1 000 населения (число лиц)	358,8	351,4	354,7	343,3	355,8
Число выездов на 1000 населения	369,9	362,0	366,2	349,3	353,2

**Таблица 7.37. Структура обращаемости в службу скорой медицинской помощи**

Оказание скорой помощи по поводу	годы	несчастных случаев	внезапных заболеваний и состояний	родов и, патологии беременности	перевозки больных, рожениц, родильниц	прочие перевозки
Число на 100 выездов	2006	10,9	74,7	0,6	10,8	3,1
	2007	10,8	75,2	0,6	10,7	2,7
	2008	10,99	73,9	0,7	10,5	4,0
	2009	10,2	75,4	0,6	10,2	3,6
Выполнено выездов на 1000 населения	2006	38,5	262,0	2,0	37,6	
	2007	38,8	266,0	2,2	37,9	
	2008	38,4	257,4	2,3	36,8	
	2009	36,1	266,4	2,2	35,9	

**Таблица 7.38. Число лиц, которым оказана помощь профильными бригадами СМП в 2009 г.**

Показатели	Число лиц, которым оказана помощь профильными бригадами		Число лиц, которым оказана помощь одной бригадой каждого профиля
	Всего	на 1 000 населения	
Врачебные общепрофильные бригады	1974744	100,9	1344
в т.ч. для оказания помощи детскому населению	415258	131,5	1296
Фельдшерские	4088823	208,9	1406
Интенсивной терапии (БИТ)	249973	392,4	1454,9
Психиатрические	76128	3,9	865,1
Другие специализированные	572560	29,3	1000,4

**Таблица 7.39. Удельный вес необоснованных вызовов по субъектам РФ (%)**

Территории	2006	2007	2008	2009
<b>С Ф О</b>	<b>2,38</b>	<b>2,39</b>	<b>2,24</b>	<b>4,3</b>
Республика Алтай	0,22	0,69	0,13	1,8
Республика Бурятия	5,40	8,45	10,2	11,1
Республика Тыва	1,54	2,93	1,41	3,8
Республика Хакасия	1,05	2,06	2,19	2,16
Алтайский край	1,54	1,35	0,14	3,6
Красноярский край	0,20	0,21	0,20	2,5
Иркутская область	0,29	0,26	0,25	3,5
Кемеровская область	1,71	1,47	1,56	5,6
Новосибирская область	4,91	5,23	5,39	3,2
Омская область	6,63	4,88	4,54	6,3
Томская область	0,89	1,09	1,85	6,4
Забайкальский край	1,08	0,32	0,14	3,5

**Таблица 7.40. Число выездов в год службой скорой медицинской помощи  
Выполнено выездов (абс.ч.)**

Территории	2006	2007	2008	2009
<b>С Ф О</b>	<b>6870441</b>	<b>6903971</b>	<b>6828802</b>	<b>6909812</b>
Республика Алтай	66258	65157	62501	66314
Республика Бурятия	324858	318400	324088	302148
Республика Тыва	98905	108323	106900	99722
Республика Хакасия	175856	185582	190279	199331
Алтайский край	796561	814731	810554	843854
Забайкальский край	328644	335402	348391	350781
Красноярский край	989285	987522	979794	1023443
Иркутская область	969838	984493	950647	975611
Кемеровская область	923113	923679	911927	912311
Новосибирская область	648076	1156812	1165328	1161515
Омская область	423394	650640	618716	605562
Томская область	328644	373230	359677	369220

**Таблица 7.41. Число выездов в год службой скорой медицинской помощи  
Выездов на 1 000 населения**

Территории	2006	2007	2008	2009
<b>С Ф О</b>	<b>351</b>	<b>352</b>	<b>349</b>	<b>353,2</b>
Республика Алтай	326	317	302	314,6
Республика Бурятия	341	332	356	313,6
Республика Тыва	321	350	343	314,6
Республика Хакасия	329	343	353	369,7
Алтайский край	317	323	323	338,7
Забайкальский край	294	299	311	313,9
Красноярский край	343	341	339	353,6
Иркутская область	390	392	379	389,3
Кемеровская область	326	327	323	323,3
Новосибирская область	425	438	442	438,2
Омская область	319	321	306	300,8
Томская область	411	361	348	353,6

## 7.5. НЕКОТОРЫЕ ВИДЫ ИССЛЕДОВАНИЙ

**Таблица 7.42. Структура видов магнитно-резонансных томографий (%)**

Виды исследований	Годы	
	2009, абс.	2009 (%)
Сердечно-сосудистая система	2323	1,7
Легкие и средостения	150	0,1
Органы брюшной полости и забрюшинного пространства	2595	1,9
Органы малого таза	1145	0,8
Молочная железа	18	0,01
Головной мозг	63876	46,2
Позвоночник и спинной мозг	58908	42,6
Область голова-шея	925	0,7
Кости, суставы и мягкие ткани	6508	4,7
Интервенционные вмешательства под МРТ-контролем	338	0,2
Прочие	1535	1,1
<b>ИТОГО</b>	<b>138321</b>	<b>100</b>

**Таблица 7.43. Структура видов ультразвуковых исследований в 2009 г. (%)**

Виды исследований	Процент
Сердечно-сосудистая система	10,1
Органы брюшной полости	27,9
Женские половые органы	22,4
Молочная железа	2,2
Щитовидная железа	5,3
Костно-суставная система	2,0
Головной мозг	3,8
Надпочечники, почки, мочевыводящие пути	18,4
Предстательная железа	1,5
Мягкие ткани	0,5
УЗИ глаза	1,2
Органы грудной клетки (кроме сердца)	0,8
Эндосонографические исследования	0,1
Прочие	3,7
<b>ВСЕГО</b>	<b>100</b>

**Таблица 7.44. Структура видов эндоскопических исследований в 2009 г. (%)**

Наименование/годы	Гастро- дуо- дено- скопия	Коло- носко- пия	Брон- хоско- пия	Прочие	Всего
Эндоскопические исследу- дований	73,5	6,0	7,8	12,7	100
в т.ч. лечебные процеду- ры	34,8	5,5	41,3	18,5	100
Цитоморфологические ис- следования	69,5	7,5	9,8	13,2	100

**Патологоанатомическая служба**

**Таблица 7.45. Доля патологоанатомических вскрытий больных, умерших в стационарах в 2009 г. (%)**

Территории	Процент вскрытий
<b>С Ф О</b>	<b>86,8</b>
Республика Алтай	52,8
Республика Бурятия	75,1
Республика Тыва	67,2
Республика Хакасия	81,6
Алтайский край	92,0
Красноярский край	92,8
Иркутская область	90,9
Кемеровская область	90,8
Новосибирская область	94,7
Омская область	74,3
Томская область	96,8
Забайкальский край	89,3

## РАЗДЕЛ VIII. НЕКОТОРЫЕ ПАКАЗАТЕЛИ СПЕЦИАЛИЗИРОВАННЫХ СЛУЖБ

### 8.1. ФТИЗИАТРИЧЕСКАЯ СЛУЖБА

**Таблица 8.1 Заболеваемость туберкулезом детей**  
(ф. №8, с учетом ведомств, на 100 тысяч детского населения от 0 до 14 лет)

Наименование республик, краев, областей	2007		2008		2009	
	Абс.	Показатель	Абс.	Показатель	Абс.	Показатель
<b>СФО</b>	<b>941</b>	<b>30,3</b>	<b>835</b>	<b>26,9</b>	<b>846</b>	<b>26,8</b>
Алтайский край	80	21,7	84	22,9	76	20,4
Кемеровская область	271	64,0	229	53,7	210	48,0
Новосибирская область	49	13,2	57	15,3	55	14,5
Омская область	79	26,1	76	25,3	83	27,4
Томская область	38	25,2	31	19,8	43	27,7
Республика Алтай	14	31,1	20	43,8	18	38,1
Иркутская область	130	30,3	102	23,8	114	26,1
Красноярский край	113	24,9	99	22,0	82	18,1
Республика Хакасия	20	22,6	17	18,9	26	28,7
Забайкальский край	35	16,5	34	16,1	31	14,5
Республика Бурятия	79	43,3	61	33,7	81	43,6
Республика Тыва	33	40,2	25	30,1	27	31,8

\*- по данным ФГУ Новосибирский НИИ туберкулеза



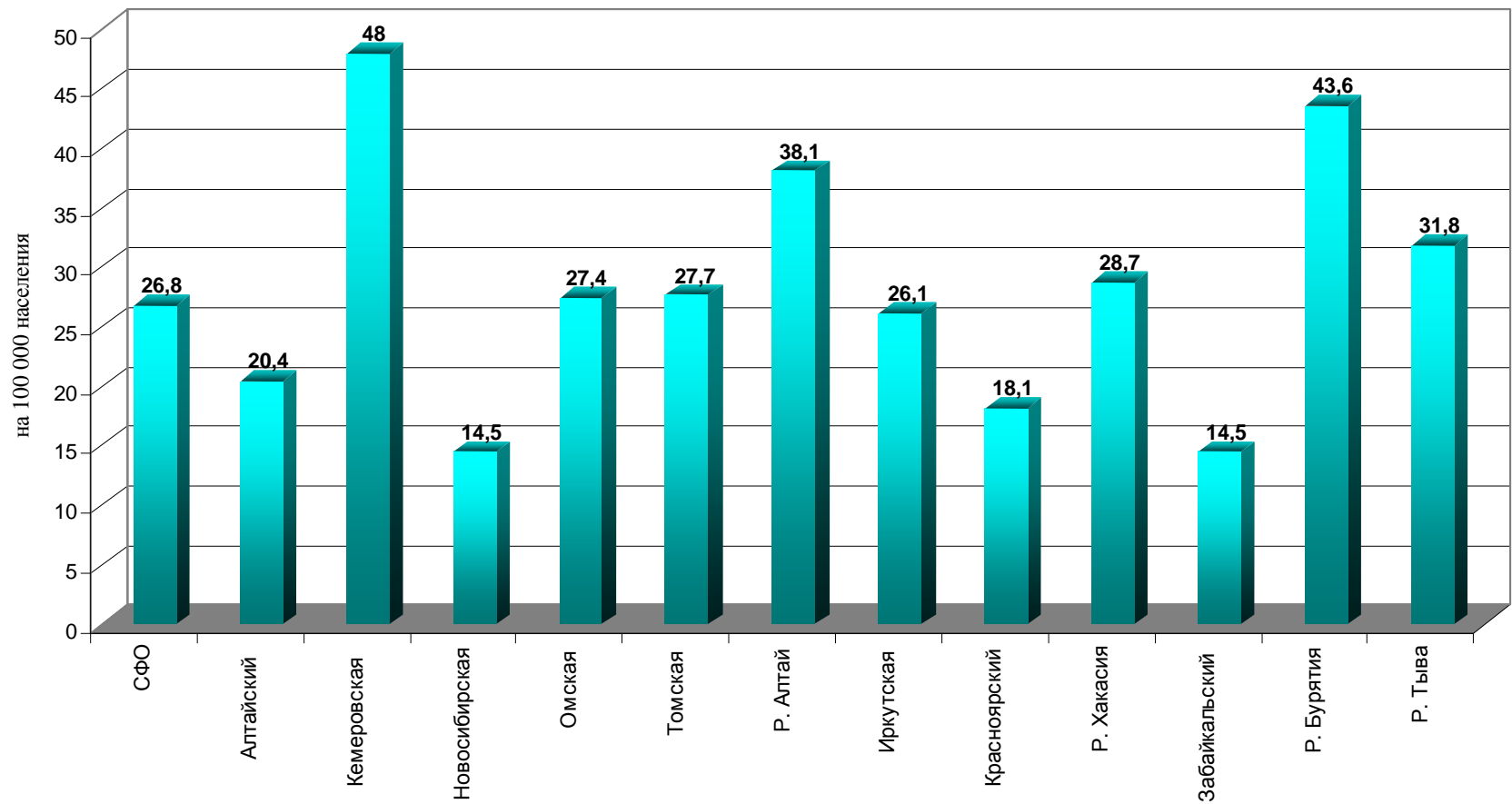

**Рис.8.1** Заболеваемость туберкулезом детей на 100 тысяч детского населения от 0 до 14 лет

**Таблица 8.2 Заболеваемость туберкулезом подростков от 15 до 17 лет**  
(ф. №8, с учетом ведомств, на 100 тысяч соответствующего населения)

Наименование республик, краев, областей	2007		2008		2009	
	Абс.	Показатель	Абс.	Показатель	Абс.	Показатель
<b>СФО</b>	<b>487</b>	<b>53,1</b>	<b>494</b>	<b>60,3</b>	<b>410</b>	<b>56,2</b>
Алтайский край	50	47,5	54	57,1	50	60,0
Кемеровская область	87	71,8	73	66,3	68	68,1
Новосибирская область	61	55,3	63	63,4	52	59,0
Омская область	51	55,3	52	61,5	45	59,3
Томская область	15	34,7	24	61,7	10	29,3
Республика Алтай	4	35,5	5	48,1	1	10,5
Иркутская область	58	45,9	50	44,0	38	37,8
Красноярский край	52	38,3	57	46,1	54	49,1
Республика Хакасия	16	62,7	12	50,4	10	44,1
Забайкальский край	17	28,6	22	40,7	12	25,1
Республика Бурятия	38	72,4	34	73,8	32	81,4
Республика Тыва	38	175,3	48	237,6	38	205,4

\* - по данным ФГУ Новосибирский НИИ туберкулеза

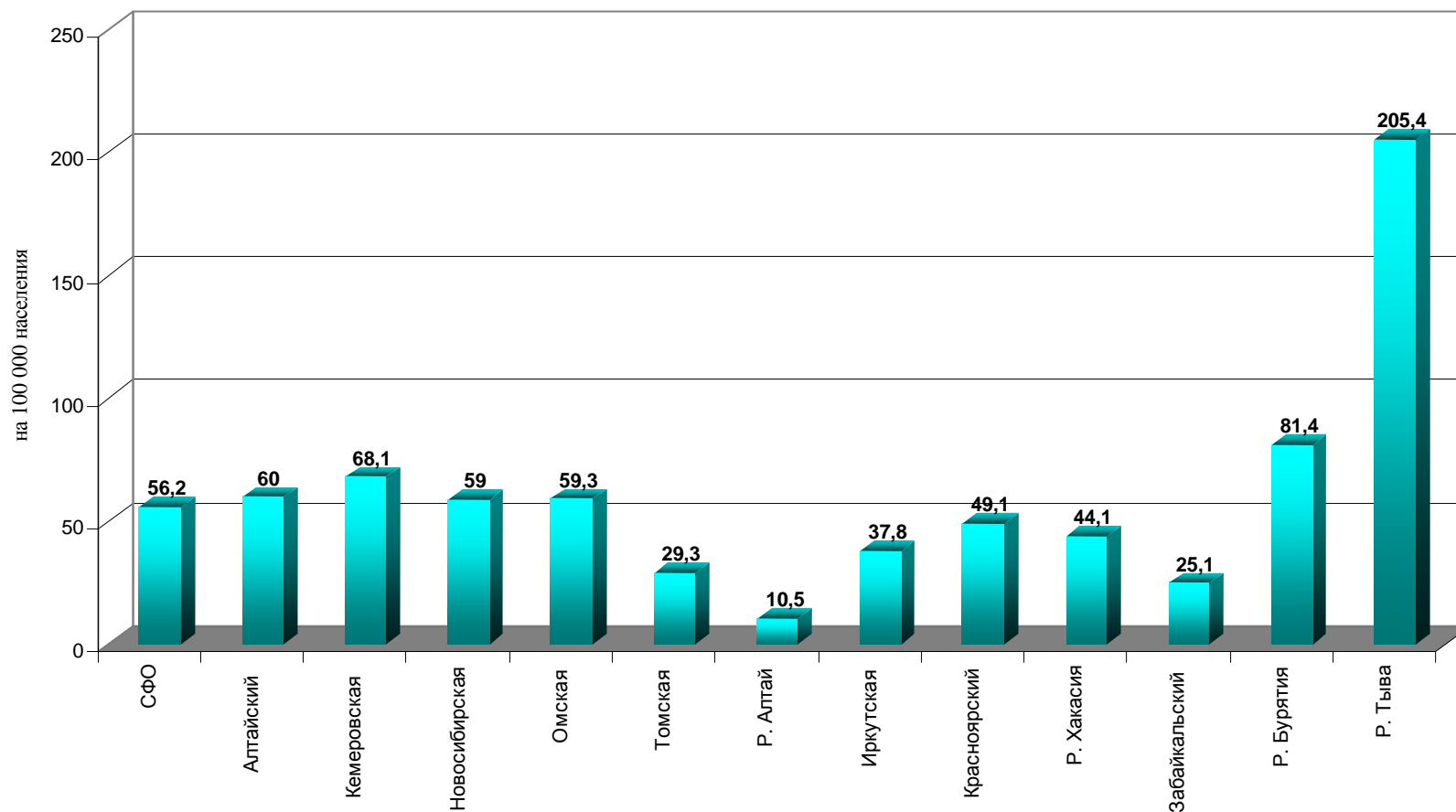

**Рис.8.2** Заболеваемость туберкулезом подростков от 15 до 17 лет  
(ф. №8, с учетом ведомств, на 100 тысяч соответствующего населения)

**Таблица 8.3 Заболеваемость бациллярными формами туберкулеза  
(ф. №8, с учетом ведомств, на 100 тысяч населения)**

Наименование республик, краев, областей	2007		2008		2009	
	Абс.	Показатель	Абс.	Показатель	Абс.	Показатель
<b>СФО</b>	<b>10317</b>	<b>52,5</b>	<b>10659</b>	<b>54,4</b>	<b>10878</b>	<b>55,6</b>
Алтайский край	766	30,4	912	36,4	1049	43,2
Кемеровская область	2006	70,2	2028	71,1	2067	72,5
Новосибирская область	1495	56,6	1501	57,0	1418	53,7
Омская область	963	47,2	1082	53,6	1152	57,2
Томская область	581	56,2	534	51,6	509	49,0
Республика Алтай	84	40,9	99	47,8	92	44,0
Иркутская область	1342	53,4	1422	56,7	1425	56,9
Красноярский край	1375	47,5	1320	45,7	1327	45,9
Республика Хакасия	303	56,0	309	57,5	293	54,3
Забайкальский край	432	38,5	517	46,2	563	50,4
Республика Бурятия	601	62,6	590	61,5	638	66,4
Республика Тыва	366	118,3	345	110,7	345	109,9

\* - по данным ФГУ Новосибирский НИИ туберкулеза

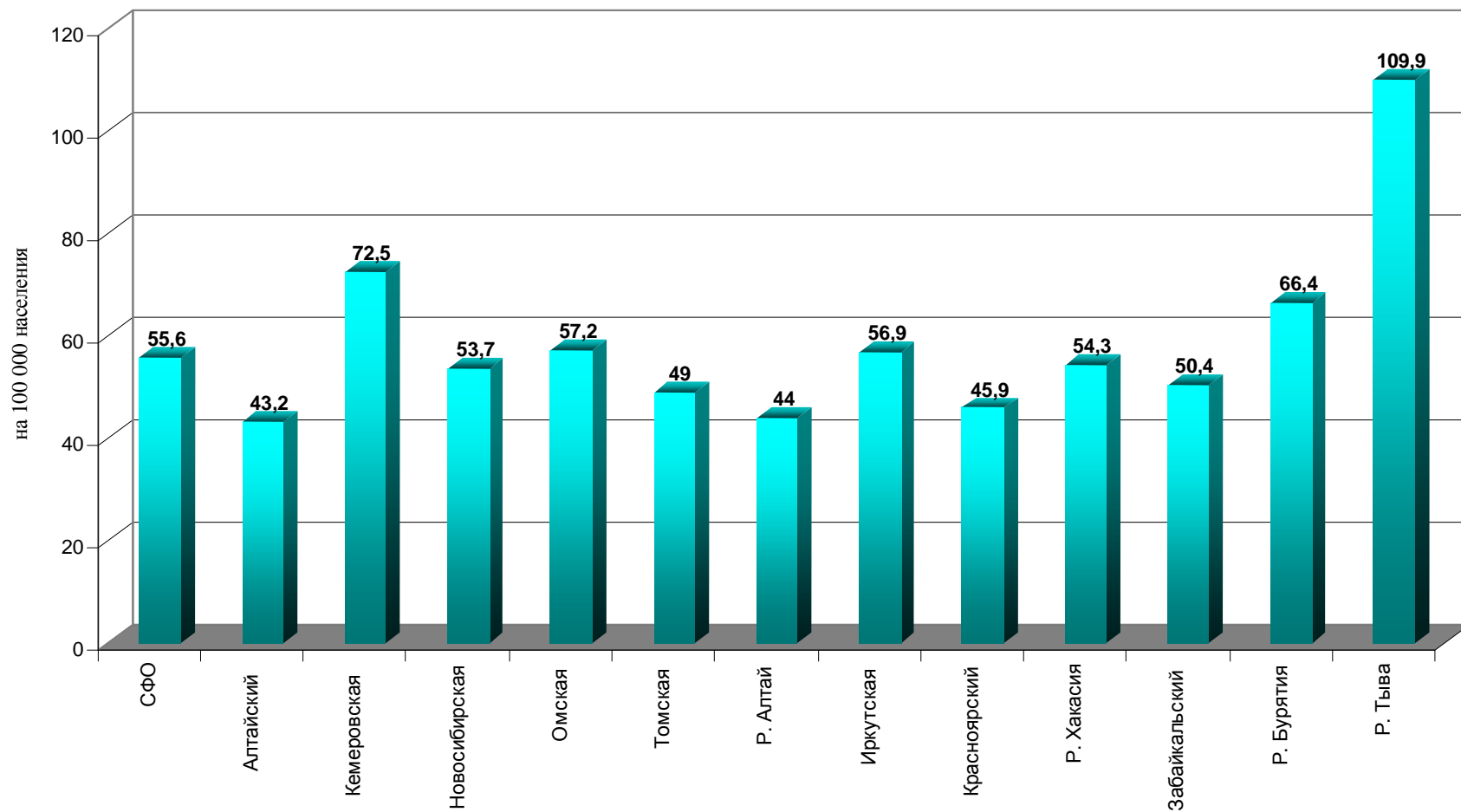

**Рис.8.3 Заболеваемость бациллярными формами туберкулеза**  
(ф. №8, с учетом ведомств, на 100 тысяч населения)

**Таблица 8.4 Распространенность туберкулеза**  
(ф. №33, по подчинению Росздрава, на 100 тысяч населения)

Наименование республик, краев, областей	2007		2008		2009	
	Абс.	Показатель	Абс.	Показатель	Абс.	Показатель
<b>СФО</b>	<b>56931</b>	<b>298,1</b>	<b>57007</b>	<b>299,6</b>	<b>56130</b>	<b>294,4</b>
Алтайский край	8165	327,8	8154	329,8	8390	338,8
Кемеровская область	7676	271,6	7360	260,7	7021	248,8
Новосибирская область	6880	262,7	6829	261,8	6942	265,4
Омская область	6384	315,2	6415	320,4	6565	328,6
Томская область	1676	182,3	1451	158,9	1304	141,0
Республика Алтай	516	251,2	581	282,2	601	290,6
Иркутская область	9398	376,1	9452	379,5	9347	375,5
Красноярский край	7276	270,7	7582	283,4	7395	275,3
Республика Хакасия	1691	315,3	1676	314,7	1585	294,0
Забайкальский край	2590	242,4	2600	239,3	2377	219,3
Республика Бурятия	2689	294,9	2819	309,7	2420	264,7
Республика Тыва	1990	643,1	2088	680,1	2183	703,7

\* - по данным ФГУ Новосибирский НИИ туберкулеза

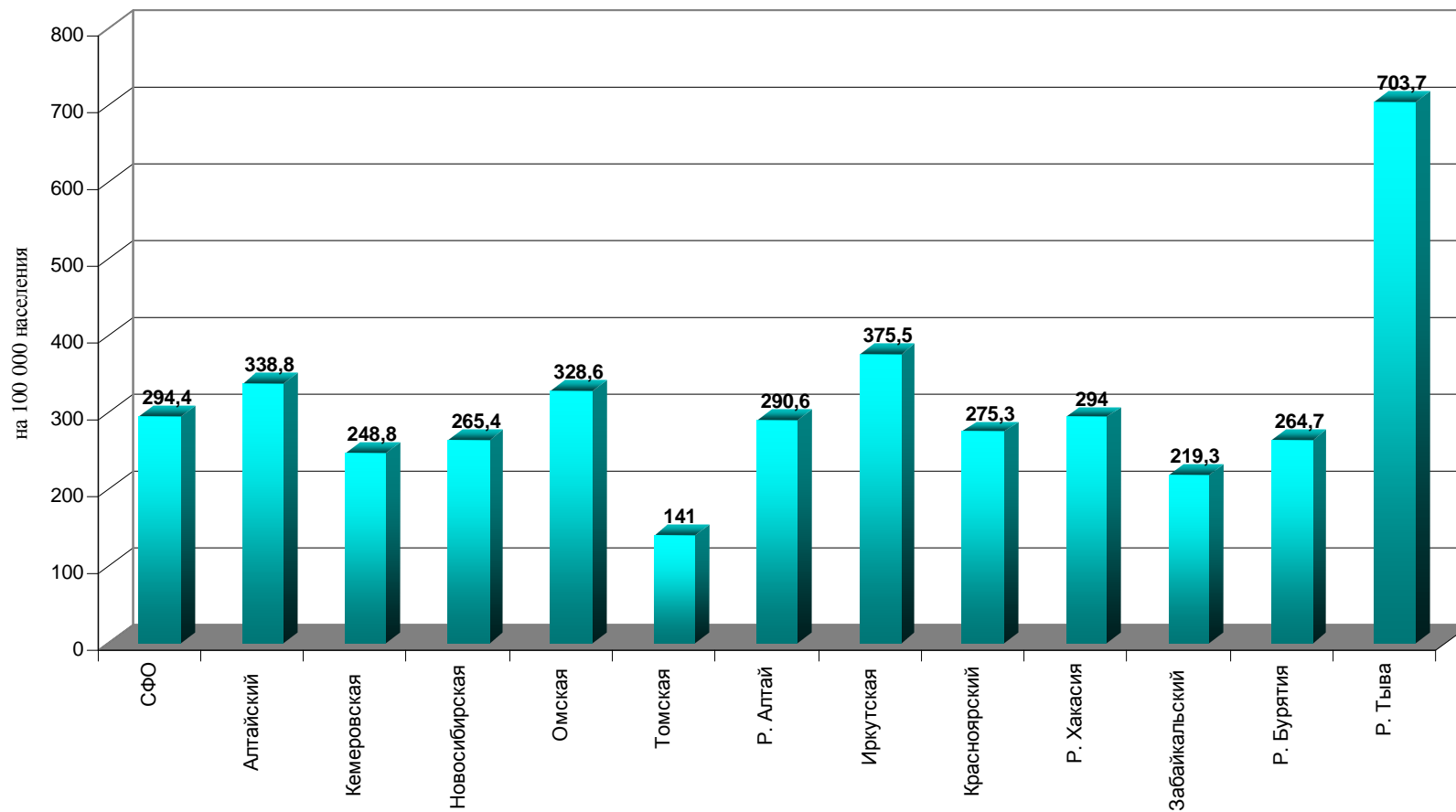

**Рис.8.4 Распространенность туберкулеза**  
(ф. №33, по подчинению Росздрава, на 100 тысяч населения)

**Таблица 8.5 Распространенность туберкулеза детей от 0 до 14 лет**  
(ф. №33, по подчинению Росздрава, на 100 тысяч соответствующего населения)

Наименование республик, краев, областей	2007		2008		2009	
	Абс.	Показатель	Абс.	Показатель	Абс.	Показатель
<b>СФО</b>	<b>1137</b>	<b>37,2</b>	<b>1050</b>	<b>34,2</b>	<b>1021</b>	<b>32,8</b>
Алтайский край	76	20,9	74	20,3	74	20,0
Кемеровская область	263	62,2	229	53,7	199	45,5
Новосибирская область	61	16,5	58	15,6	69	18,1
Омская область	123	40,6	114	37,9	115	37,9
Томская область	55	50,9	60	40,9	57	40,9
Республика Алтай	14	31,1	25	54,7	21	44,5
Иркутская область	221	51,4	199	46,4	221	50,7
Красноярский край	148	34,8	138	32,8	102	24
Республика Хакасия	27	30,6	18	20,0	22	24,3
Забайкальский край	32	14,4	38	18,0	30	14,0
Республика Бурятия	65	36,2	58	32,9	75	41,4
Республика Тыва	52	63,3	39	46,9	36	42,5

\* - по данным ФГУ Новосибирский НИИ туберкулеза



**Таблица 8.6 Распространенность туберкулезом подростков от 15 до 17 лет**  
(ф. №33, по подчинению Росздрава, на 100 тысяч соответствующего населения)

Наименование республик, краев, областей	2007		2008		2009	
	Абс.	Показатель	Абс.	Показатель	Абс.	Показатель
<b>СФО</b>	<b>601</b>	<b>67,9</b>	<b>539</b>	<b>67,0</b>	<b>503</b>	<b>70,2</b>
Алтайский край	49	47,3	55	58,7	52	63,0
Кемеровская область	97	80,0	71	64,5	72	72,1
Новосибирская область	79	71,6	56	56,4	65	73,8
Омская область	72	78,1	66	78,2	67	88,3
Томская область	22	50,9	25	72,0	14	46,4
Республика Алтай	8	71,1	2	19,2	2	21,1
Иркутская область	79	62,5	70	61,6	59	58,7
Красноярский край	68	53,6	61	53,1	59	57,6
Республика Хакасия	17	66,6	15	63,0	9	39,6
Забайкальский край	21	36,7	26	48,1	16	33,4
Республика Бурятия	28	55,1	32	71,3	33	85,9
Республика Тыва	61	281,4	60	297,0	55	297,3

\* - по данным ФГУ Новосибирский НИИ туберкулеза

**Таблица 8.7 Смертность от туберкулеза**  
(ф. №33, с учетом ведомств, на 100 тысяч населения)

Наименование респуб- лик, краев, областей	2007		2008		2009	
	Абс.	Показатель	Абс.	Показатель	Абс.	Показатель
<b>СФО</b>	<b>5655</b>	<b>28,8</b>	<b>5625</b>	<b>28,7</b>	<b>5388</b>	<b>27,5</b>
Алтайский край	838	33,6	816	32,5	721	28,9
Кемеровская область	996	34,9	1001	35,1	915	32,1
Новосибирская область	844	32,2	785	29,8	756	28,6
Омская область	500	24,7	450	22,3	445	22,1
Томская область	121	11,7	94	9,1	103	9,9
Республика Алтай	38	18,5	37	17,9	43	20,6
Иркутская область	851	33,9	899	35,8	948	37,8
Красноярский край	713	24,6	705	24,4	635	22,0
Республика Хакасия	123	22,7	125	23,3	124	23,0
Забайкальский край	205	18,3	227	20,3	226	20,2
Республика Бурятия	185	19,3	228	23,8	208	21,7
Республика Тыва	241	77,9	258	84,0	264	84,1

\* - по данным ФГУ Новосибирский НИИ туберкулеза

**Таблица 8.8 Доля больных, умерших до 1 года наблюдения**  
(в структуре умерших от активного туберкулеза, ф. №33, %)

Наименование республик, краев, областей	2007		2008		2009	
	Абс.	Показатель	Абс.	Показатель	Абс.	Показатель
<b>СФО</b>	<b>1043</b>	<b>23,3</b>	<b>1070</b>	<b>23,6</b>	<b>954</b>	<b>22,2</b>
Алтайский край	126	19,8	129	19,8	117	20,2
Кемеровская область	225	25,3	209	23,2	178	21,6
Новосибирская область	136	22,0	138	23,8	149	26,8
Омская область	73	21,8	76	24,7	51	17,6
Томская область	30	26,5	34	46,6	30	31,3
Республика Алтай	7	20,0	12	35,3	4	9,3
Иркутская область	186	26,4	210	27,1	221	27,9
Красноярский край	140	25,5	137	25,9	113	23,6
Республика Хакасия	33	31,7	33	30,5	21	18,9
Забайкальский край	33	24,4	24	16,0	28	16,7
Республика Бурятия	26	17,4	34	16,8	22	15,5
Республика Тыва	28	12,8	34	15,6	20	9,3

\* - по данным ФГУ Новосибирский НИИ туберкулеза

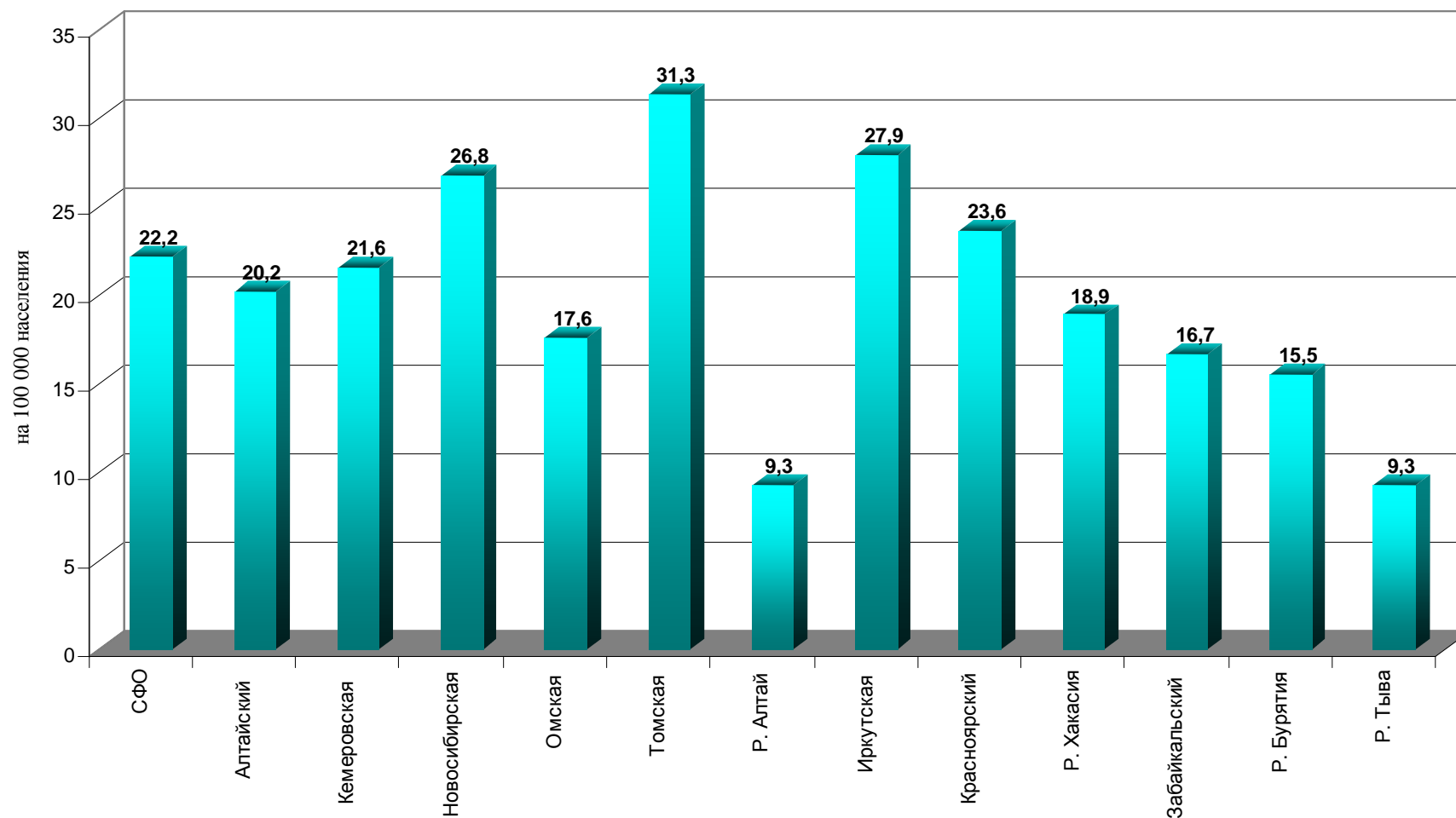

**Рис.8.5 Доля больных, умерших до 1 года наблюдения**  
 (в структуре умерших от активного туберкулеза, ф. №33, %)

**Таблица 8.9 Прекращение бактериовыделения у впервые выделенных больных туберкулезом, взятых на учет в предыдущем году\***  
(ф. №33, по подчинению Росздрава, %)

Наименование республик, краев, областей	2004	2005	2006	2007	2008	2009
<b>СФО</b>	<b>67,3</b>	<b>65,3</b>	<b>65,1</b>	<b>63,4</b>	<b>64,9</b>	<b>65,1</b>
Алтайский край	64,4	64,9	66,7	62,4	63,2	61,3
Кемеровская область	72,1	70,7	67,1	67,4	68,1	65,9
Новосибирская область	66,1	65,4	58,6	58,8	67,5	71,1
Омская область	66,2	67,6	55,9	62,4	69,4	64,5
Томская область	88,7	н/д	92,5	85,5	н/д	88,2
Республика Алтай	58,7	58,9	43,4	50,0	59,0	60,4
Иркутская область	63,7	65,4	53,0	55,2	65,1	62,0
Красноярский край	56,7	64,5	69,0	61,3	63,3	63,4
Республика Хакасия	64,0	47,4	60,6	62,5	59,9	60,5
Забайкальский край	67,6	67,5	73,7	н/д	н/д	69,0
Республика Бурятия	65,0	48,2	61,4	63,4	55,9	59,4
Республика Тыва	72,8	72,0	72,6	н/д	56,1	40,6

\* - по данным ФГУ Новосибирский НИИ туберкулеза

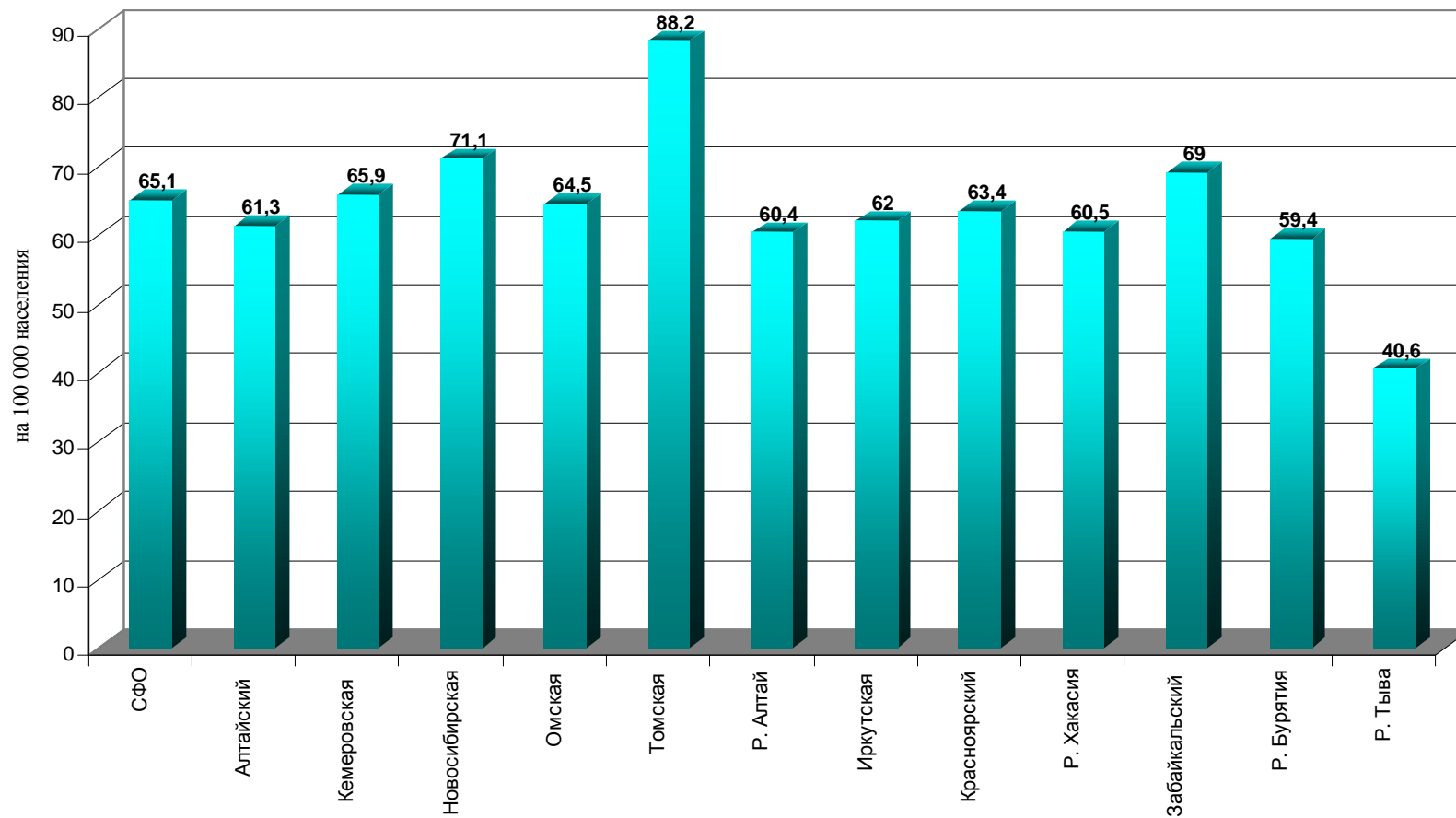

**Рис.8.6 Прекращение бактериовыделения у впервые выделенных больных туберкулезом, взятых на учет в предыдущем году**

**Таблица 8.10. Закрытие полостей распада у впервые выделенных больных туберкулезом, взятых на учет в предыдущем году\***  
(ф. №33, по подчинению Росздрава, %)

Наименование республик, краев, областей	2004	2005	2006	2007	2008	2009
<b>СФО</b>	<b>55,3</b>	<b>54,8</b>	<b>56,6</b>	<b>55,2</b>	<b>55,7</b>	<b>54,6</b>
Алтайский край	56,9	57,3	61,1	57,0	60,5	55,3
Кемеровская область	55,4	55,4	50,0	56,7	58,9	57,0
Новосибирская область	56,8	53,8	56,8	55,3	61,5	59,7
Омская область	52,3	57,0	50,6	52,8	48,8	52,3
Томская область	77,6	н/д	76,6	73,7	н/д	69,5
Республика Алтай	51,4	42,1	56,6	60,7	65,0	57,5
Иркутская область	52,5	55,9	44,3	47,4	51,6	47,4
Красноярский край	50,7	51,8	52,7	51,5	50,8	52,0
Республика Хакасия	44,7	48,2	51,2	53,6	55,2	56,2
Забайкальский край	60,8	60,1	50,9	н/д	н/д	56,9
Республика Бурятия	50,5	47,9	60,3	60,7	55,8	56,9
Республика Тыва	62,3	68,4	60,5	н/д	н/д	45,5

\* - по данным ФГУ Новосибирский НИИ туберкулеза

## 8.2. ОНКОЛОГИЧЕСКАЯ СЛУЖБА

Таблица 8.11 Общая заболеваемость злокачественными новообразованиями по локализациям в 2009 г.  
(на 100 000 населения)

Территории	Всего	В том числе:				
		зубы	полости рта и глотки	пищевода	желудка	ободочной кишки
<b>С Ф О</b>	<b>1728,7</b>	<b>43,4</b>	<b>25,5</b>	<b>6,3</b>	<b>82,3</b>	<b>85,0</b>
Республика Алтай	1025,2	40,8	16,6	5,7	51,7	50,8
Республика Бурятия	1150,6	34,9	20,9	10,1	85,6	57,4
Республика Тыва	549,6	10,4	10,7	6,9	39,1	11,4
Республика Хакасия	1347,3	38,9	17,6	5,4	66,4	63,1
Алтайский край	2104,1	77,7	25,8	4,1	83,3	98,3
Красноярский край	1572,2	32,1	27,9	5,9	79,7	78,6
Иркутская область	1652,2	32,2	27,4	7,1	90,9	91,1
Кемеровская область	1743,2	44,7	26,6	7,1	82,9	73,3
Новосибирская область	2087,9	45,0	27,7	6,2	87,9	111,3
Омская область	1770,6	36,0	24,2	4,5	73,2	98,3
Томская область	1784,6	37,3	22,3	6,9	93,2	91,2
Забайкальский край	1597,7	52,7	25,2	9,2	81,8	57,8



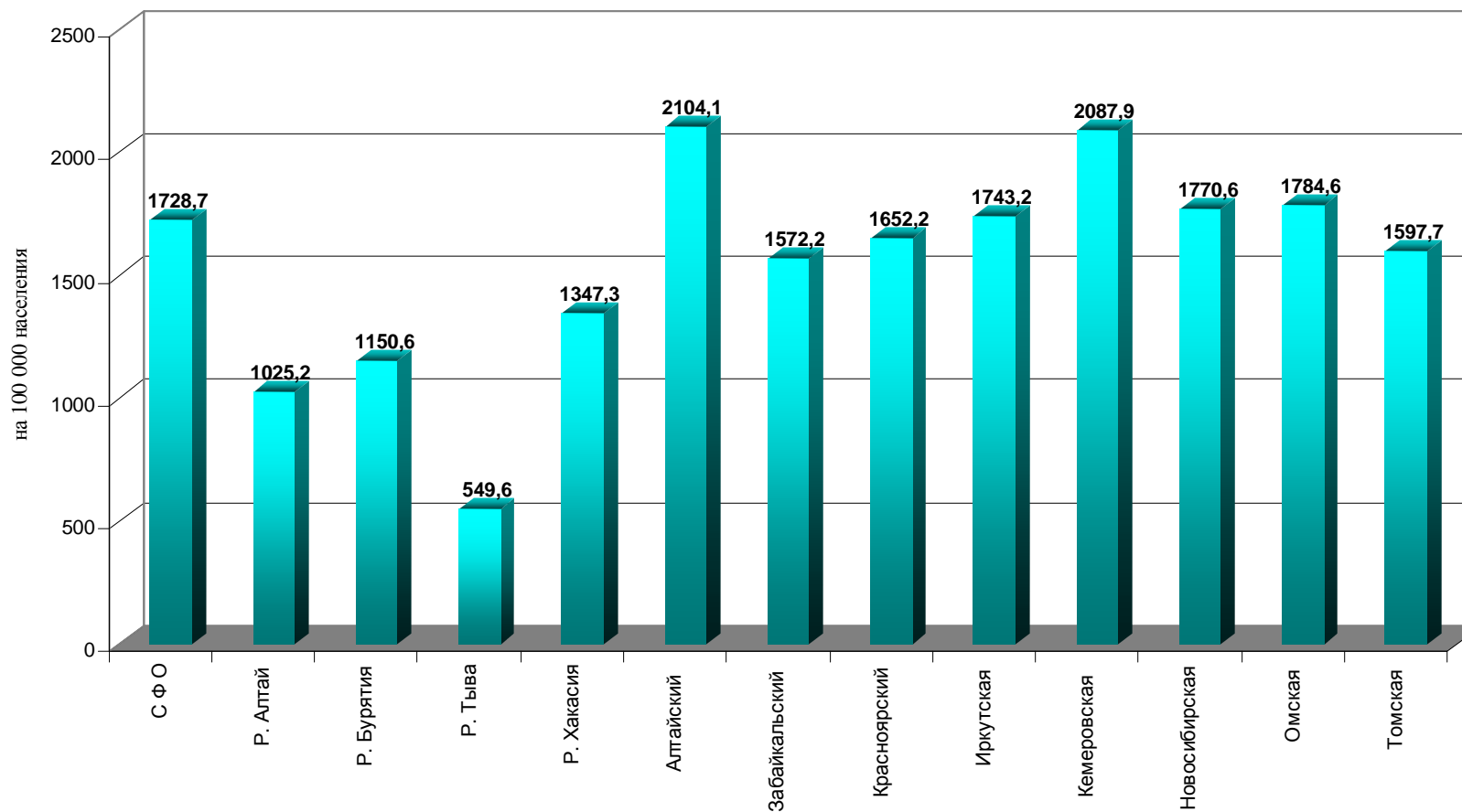

**Рис.8.7** Общая заболеваемость злокачественными новообразованиями по локализациям в 2009 г.  
(на 100 000 населения)

Продолжение таблицы 8.11.

Территории	<i>В том числе:</i>					
	прямой кишки, ректосигмоидного соединения, ануса	гортани	трахеи, бронхов, легкого	костей и мягких тканей	меланома кожи	другие новообразования кожи
<b>С Ф О</b>	<b>65,3</b>	<b>28,0</b>	<b>85,9</b>	<b>27,6</b>	<b>32,7</b>	<b>208,4</b>
Республика Алтай	35,6	14,7	59,8	17,5	24,2	100,6
Республика Бурятия	43,6	15,8	80,1	23,6	14,5	94,0
Республика Тыва	15,8	5,4	28,1	14,8	8,5	51,1
Республика Хакасия	56,6	15,8	63,4	19,7	21,1	172,7
Алтайский край	73,8	32,4	97,5	30,8	42,7	326,0
Красноярский край	61,9	22,6	96,3	20,8	30,5	118,6
Иркутская область	61,2	22,6	68,5	32,5	31,9	183,9
Кемеровская область	68,3	41,3	78,3	26,8	36,2	210,0
Новосибирская область	79,4	39,1	103,1	42,2	47,2	272,6
Омская область	79,6	24,5	93,8	18,4	21,6	244,9
Томская область	63,2	24,0	77,4	28,6	28,4	204,6
Забайкальский край	41,7	19,5	82,5	23,0	27,9	196,7

Продолжение таблицы 8.11.

Территории	В том числе:				
	предста- тельной же- лезы*	мочевого пузыря	щитовидной железы	злокачест- венные лимфомы	лейкемии
<b>С Ф О</b>	<b>122,9</b>	<b>46,8</b>	<b>99,4</b>	<b>57,6</b>	<b>38,1</b>
Республика Алтай	50,4	19,9	72,1	27,0	8,1
Республика Бурятия	33,9	26,3	30,3	25,2	15,3
Республика Тыва	20,2	7,3	8,2	16,1	19,9
Республика Хакасия	62,9	33,9	39,7	43,8	20,8
Алтайский край	131,8	56,5	219,0	61,7	45,0
Красноярский край	121,3	46,5	53,4	60,7	49,2
Иркутская область	103,7	35,6	76,4	61,1	37,9
Кемеровская область	96,2	41,4	123,6	56,4	43,2
Новосибирская область	184,0	63,4	75,4	76,5	41,9
Омская область	133,1	56,1	118,8	51,6	30,1
Томская область	234,1	57,9	79,3	67,6	45,4
Забайкальский край	103,0	37,8	102,7	45,0	18,7

• показатели рассчитаны на мужское население

**Таблица 8.12. Контингенты больных с впервые в жизни установленным диагнозом злокачественного новообразования и число больных, состоящих под диспансерным наблюдением на конец года (всего)**

Территории	Число больных с впервые в жизни установленным диагнозом злокачественного новообразования, учтенных онкологическим учреждением				Число больных злокачественным новообразованиями, состоящих под диспансерным наблюдением в онкологических учреждениях на конец соотв,года			
	Абсолютные числа		На 100000 населения		Абсолютные числа		На 100000 населения	
	2009	2008	2009	2008	2009	2008	2009	2008
<b>С Ф О</b>	<b>64268</b>	<b>61962</b>	<b>328,6</b>	<b>316,9</b>	<b>338232</b>	<b>324770</b>	<b>1728,7</b>	<b>1661,3</b>
Республика Алтай	498	457	237,1	220,6	2161	2154	1025,2	1039,9
Республика Бурятия	2515	2202	261,4	229,4	11086	10615	1150,6	1105,8
Республика Тыва	406	430	128,7	137,9	1742	1727	549,6	554,2
Республика Хакасия	1549	1540	287,6	286,2	7264	7011	1347,2	1303,3
Алтайский край	9191	8988	368,5	358,3	52426	50494	2104,1	2012,9
Забайкальский край	2870	2758	256,9	246,5	17851	17536	1597,7	1567,2
Красноярский край	8776	8598	303,4	297,5	45511	43096	1772,2	1491,0
Иркутская область	8266	8092	330,1	322,7	41396	39798	1653,8	1587,0
Кемеровская область	9425	8866	334,0	314,2	49184	48868	1743,1	1731,9
Новосибирская область	10675	10689	403,5	405,5	55347	53407	2087,9	2026,3
Омская область	6777	6109	336,6	302,7	35632	35480	1770,6	1758,2
Томская область	3320	3233	318,8	312,4	18632	18290	1784,6	1767,2

**Таблица 8.13. Выявляемость злокачественных новообразований, степень распространенности опухолевого процесса, морфологическая верификация, доля больных, состоящих на учете 5 лет и более**

Территории	Уд. вес больных с впервые в жизни установленным диагнозом, выявленных на профосмотрах						Уд. вес больных с впервые в жизни установленным диагнозом, подтвержденным морфологически		Удельный вес больных состоящих на учете 5 лет и более	
	% от всех впервые взятых на учет		т.ч. имели I-II стадии заболевания		Из них визуальной локализации		2009	2008	2009	2008
	2009	2008	2009	2008	2009	2008				
<b>С Ф О</b>	<b>11,97</b>	<b>11,43</b>	<b>43,25</b>	<b>43,68</b>	<b>41,90</b>	<b>39,31</b>	<b>83,71</b>	<b>82,81</b>	<b>49,66</b>	<b>49,34</b>
Республика Алтай	11,4	12,91	48,99	44,0	43,86	49,1	87,15	83,15	43,96	42,57
Республика Бурятия	12,52	10,58	27,47	46,0	13,65	16,7	74,63	71,10	48,85	48,19
Республика Тыва	2,96	4,62	29,31	38,4	91,67	65,0	79,56	79,53	42,08	40,88
Республика Хакасия	12,2	11,8	76,3	79,6	44,74	38,6	82,44	79,6	46,33	47,05
Алтайский край	20,05	27,58	52,45	52,4	49,54	44,9	86,76	86,32	51,86	50,83
Забайкальский край	13,79	14,10	53,69	50,65	51,26	56,04	78,22	76,68	59,03	48,81
Красноярский край	12,83	13,25	32,14	31,1	50,27	40,5	80,80	80,97	49,98	46,84
Иркутская область	9,63	9,28	40,69	41,8	35,93	33,9	88,31	88,43	46,64	47,21
Кемеровская область	8,76	8,19	43,82	45,8	32,57	31,7	87,92	84,61	52,04	51,30
Новосибирская область	10,26	9,24	47,22	45,5	46,30	44,5	81,40	82,37	44,19	43,20
Омская область	11,35	11,01	41,76	41,3	27,44	29,1	79,61	77,00	51,41	51,42
Томская область	8,19	7,33	44,88	54,0	38,97	68,8	87,53	86,58	50,15	48,84

**Таблица 8.14. Структура первичной заболеваемости по локализации и стадиям злокачественного процесса в 2009 г. (%)**

Локализация опухоли	I – II стадия	III стадия	IV стадия
<b>Всего</b>	<b>43,25</b>	<b>23,50</b>	<b>22,89</b>
В т.ч. у детей 14 лет включительно	23,65	13,88	11,31
Из общего числа – новообразования губы	79,22	12,12	6,71
полости рта и глотки	23,25	41,08	31,91
пищевода	20,56	31,92	34,82
желудка	20,80	24,85	42,13
ободочной кишки	36,98	28,50	28,0
прямой кишки, ректосигмоидного соединения, ануса	42,92	25,11	25,01
гортани	22,97	56,23	17,03
трахеи, бронхов, легкого	25,14	28,54	34,59
костей и мягких тканей	37,48	19,13	20,68
меланомы кожи	67,95	17,37	10,61
другие новообразования кожи	95,09	3,68	0,49
молочной железы	62,29	26,77	9,91
шейки матки	56,22	31,91	10,13
тела матки	75,14	14,17	6,54
яичника	33,63	40,54	23,19
предстательной железы	37,83	37,25	21,32
мочевого пузыря	55,50	28,05	10,99
щитовидной железы	76,60	15,18	6,54
злокачественные лимфомы	27,98	21,26	16,06

**Таблица 8.15. Структура первичной заболеваемости по стадиям процесса в субъектах РФ в 2009 г. (%)**

Территории	I – II стадия		III стадия		IV стадия		Стадия заболевания не установлена	
	2009	2008	2009	2008	2009	2008	2009	2008
<b>С Ф О</b>	<b>43,3</b>	<b>43,6</b>	<b>23,5</b>	<b>22,8</b>	<b>22,9</b>	<b>23,3</b>	<b>10,4</b>	<b>10,3</b>
Республика Алтай	49,0	43,9	24,7	22,1	24,7	32,4	1,6	1,5
Республика Бурятия	27,5	46,0	46,4	30,0	23,3	20,9	2,8	3,1
Республика Тыва	29,3	38,4	19,9	19,5	36,7	35,3	14,0	6,7
Республика Хакасия	45,4	45,45	23,4	20,97	21,6	19,61	9,4	13,9
Алтайский край	52,4	52,4	19,7	19,3	17,8	16,9	10,0	11,4
Забайкальский край	53,7	50,6	21,5	25,2	20,4	20,1	4,4	4,1
Красноярский край	32,1	31,0	23,1	24,0	19,6	21,1	25,2	23,8
Иркутская область	40,7	41,8	17,8	17,3	34,8	33,7	6,7	7,1
Кемеровская область	43,8	45,8	37,2	34,5	17,0	17,7	2,0	2,1
Новосибирская область	47,2	45,5	16,2	17,4	23,9	24,9	12,7	12,3
Омская область	41,8	41,3	20,8	23,2	26,8	27,8	10,6	7,8
Томская область	44,9	41,7	23,8	22,2	22,1	25,8	9,2	10,3

**Таблица 8.16. Поздняя выявляемость (III-IV ст.) злокачественных новообразований женских половых органов (с впервые в жизни установленным диагнозом % от числа, взятых под наблюдение)**

Территории	Всего				В том числе:			
					Молочная железа			
	2009		2008		2009		2008	
	Абс.ч.	пок-ль	абс.ч	пок-ль	Абс.ч.	пок-ль	абс.ч	пок-ль
<b>С Ф О</b>	<b>4848</b>	<b>38,4</b>	<b>4805</b>	<b>40,1</b>	<b>2487</b>	<b>36,7</b>	<b>2455</b>	<b>37,9</b>
Республика Алтай	41	37,6	37	38,9	18	37,5	19	43,2
Республика Бурятия	235	48,6	217	46,3	76	35,2	90	42,2
Республика Тыва	28	38,9	49	43,7	13	46,4	21	46,7
Республика Хакасия	130	40,4	122	36,09	68	40,2	68	37,1
Алтайский край	493	30,4	529	33,4	261	30,1	270	32,6
Забайкальский край	241	34,6	217	34,1	123	37,5	109	35,6
Красноярский край	708	38,6	735	40,6	399	39,1	407	41,6
Иркутская область	779	46,7	703	43,8	401	44,4	338	40,5
Кемеровская область	771	42,4	648	37,3	417	42,3	348	35,7
Новосибирская обл.	667	33,5	767	39,1	337	28,7	388	35,2
Омская область	531	39,9	510	40,7	278	40,4	259	36,7
Томская область	222	33,1	271	40,8	96	27,3	138	40,2



Продолжение таблицы 8.16.

Территории	В том числе:											
	Шейка матки				Тело матки				Яичники			
	2009		2008		2009		2008		2009		2008	
	абс.ч	пок-ль	абс.ч	пок-ль	абс.ч	пок-ль	абс.ч	пок-ль	абс.ч	пок-ль	абс.ч	пок-ль
<b>С Ф О</b>	<b>913</b>	<b>42,03</b>	<b>907</b>	<b>43,1</b>	<b>434</b>	<b>20,71</b>	<b>441</b>	<b>21,8</b>	<b>1014</b>	<b>63,73</b>	<b>1002</b>	<b>61,6</b>
Республика Алтай	15	44,12	7	29,2	3	23,08	5	27,8	5	35,71	6	66,7
Республика Бурятия	68	56,67	63	44,4	26	41,94	15	29,4	65	75,58	49	77,8
Республика Тыва	12	40,00	15	32,6	0	0	3	50,0	3	75,00	10	66,7
Республика Хакасия	28	41,79	16	29,0	12	29,27	11	19,29	22	48,89	27	62,79
Алтайский край	79	29,81	83	28,6	39	12,83	39	14,4	114	61,96	137	69,5
Забайкальский край	59	27,44	49	28,3	18	22,22	11	13,2	41	56,94	48	64,0
Красноярский край	119	41,90	106	36,9	52	17,57	88	27,9	138	58,97	134	58,3
Иркутская область	190	67,89	188	57,0	43	18,45	56	23,6	145	64,44	121	59,9
Кемеровская область	100	36,80	94	39,5	104	29,80	71	22,7	150	70,75	135	63,4
Новосибирская обл.	105	41,34	125	52,7	55	17,03	79	21,6	170	69,96	175	69,2
Омская область	87	45,79	99	56,9	58	22,48	45	23,9	108	55,67	107	57,5
Томская область	51	37,78	62	52,1	22	17,46	28	14,5	53	67,95	53	67,1

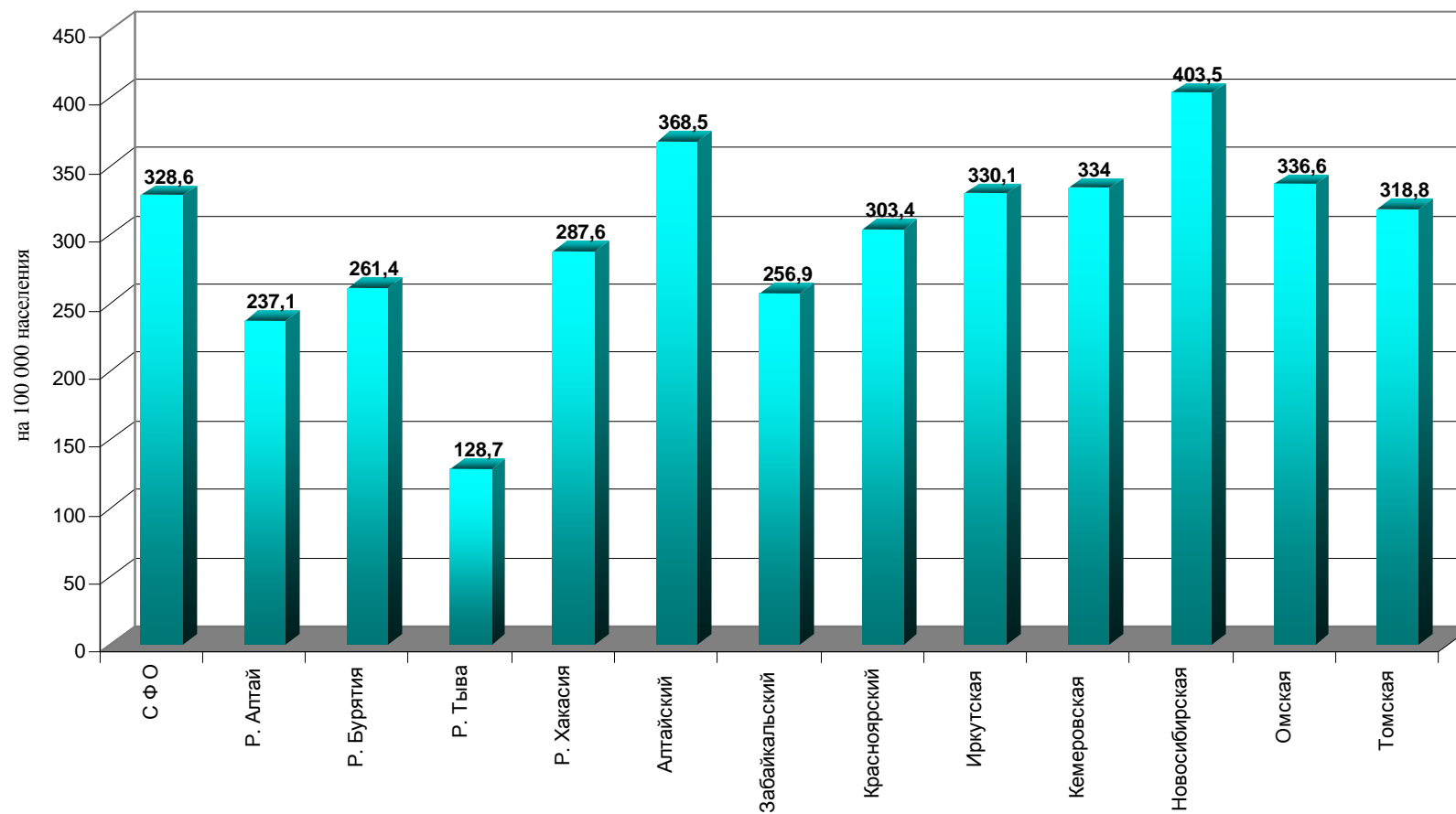

**Рис.8.8 Число больных с впервые в жизни установленным диагнозом злокачественного новообразования, учтенных онкологическим учреждением по СФО за 2009 г.**

**Таблица 8.17. Структура методов лечения онкологических больных в субъектах РФ (%)**

Территории	Хирургическое		Лучевое		Лекарственное		Комбини- рованное		Химиолучевое	
	2009	2008	2009	2008	2009	2008	2009	2008	2009	2008
<b>С Ф О</b>	<b>43,4</b>	41,7	14,1	15,4	5,2	5,7	34,4	34,5	3,0	2,7
Республика Алтай	41,1	39,0	12,5	9,0	4,8	5,5	36,7	43,5	4,8	3,0
Республика Бурятия	45,9	38,9	13,9	27,0	5,0	11,2	32,1	18,2	3,0	11,8
Республика Тыва	24,3	15,2	23,7	24,0	9,5	7,6	39,2	44,4	3,4	8,8
Республика Хакасия	55,7	43,67	7,9	5,85	0,1	0,1	35,4	50,0	0,9	0,27
Алтайский край	41,3	39,9	14,0	14,4	6,4	5,5	35,8	38,2	2,5	1,9
Забайкальский край	47,3	38,7	13,8	19,7	2,0	3,8	34,5	34,2	2,5	9,1
Красноярский край	38,2	35,8	14,7	15,3	3,6	5,0	41,5	42,4	2,0	1,4
Иркутская область	38,5	35,1	16,3	15,8	5,0	5,5	37,6	40,7	2,0	2,8
Кемеровская область	57,8	52,1	9,4	9,5	5,4	4,9	24,1	28,7	2,7	4,7
Новосибирская область	50,3	47,8	16,0	15,0	5,4	6,8	26,1	28,3	3,3	2,0
Омская область	35,3	38,4	17,8	19,5	5,0	5,0	36,2	34,5	5,7	2,6
Томская область	15,7	43,7	11,8	22,7	9,9	9,6	56,2	21,4	6,5	2,6

Таблица 8.18 Смертность от злокачественных новообразований по локализации опухоли по СФО в 2009 г. (%)

Локализации опухоли	Умерло в отчетном году из состоящих на учете на конец прошлого года		Из числа впервые взятых на учет в предыдущем году умерло до 1 года с момента установления диагноза	
	Абс.ч.	%	Абс.ч.	%
<b>Всего</b>	<b>37491</b>	<b>100</b>	<b>19437</b>	<b>100</b>
в т.ч. губы, полости рта и глотки	1186	3,2	599	3,1
Пищевода	798	2,1	569	2,9
Желудка	4489	12,0	2779	14,3
Ободочной кишки	2509	6,7	1305	6,7
Прямой кишки, ректосигмоидального соединения, ануса	2054	5,5	972	5,0
Гортани	598	1,6	246	1,3
Трахеи, бронхов, легкого	7320	19,5	4618	23,8
Меланома кожи	365	1,0	135	0,7
Молочной железы	3151	8,4	659	3,4
Шейки матки	1151	3,1	421	2,2
Тела матки	731	1,9	267	1,4
Яичника	1005	2,7	420	2,2
Предстательной железы	1339	3,6	436	2,2
Мочевого пузыря	891	2,4	390	2,0
Щитовидной железы	177	0,5	76	0,4
Злокачественные лимфомы	955	2,5	452	2,3
Лейкемии	798	2,1	376	1,9
Прочие	7974	21,3	4717	24,3

**Таблица 8.19 Летальность женщин от злокачественных новообразований женских половых органов в первый год с момента установления диагноза (% от числа впервые взятых на учет в предыдущем году) \***

Территории	Молочная железа	Шейка матки	Тело матки	Яичники
<b>С Ф О</b>	<b>10,05</b>	<b>19,9</b>	<b>13,2</b>	<b>26,8</b>
Республика Алтай	11,36	16,7	16,7	0,00
Республика Бурятия	8,92	29,6	19,6	39,7
Республика Тыва	17,78	30,4	50,0	13,3
Республика Хакасия	8,7	25,4	21,0	32,5
Алтайский край	8,95	13,4	14,4	24,9
Красноярский край	10,75	15,7	11,7	20,9
Иркутская область	9,7	26,7	12,4	26,2
Кемеровская область	7,91	17,6	15,7	23,0
Новосибирская область	10,06	19,4	9,6	28,8
Омская область	12,62	19,5	13,8	26,9
Томская область	12,83	26,9	12,1	41,8
Забайкальский край	9,80	12,1	10,8	32,0

\*- по данным территориальных органов управления здравоохранения

**Таблица 8.20. Смертность от злокачественных новообразований женских половых органов (на 100 000 женского населения) \***

Территории	Молочная железа	Шейка матки	Тело матки	Яичники
<b>С Ф О</b>	<b>30,09</b>	<b>10,99</b>	<b>6,98</b>	<b>9,60</b>
Республика Алтай	18,19	15,46	4,55	6,37
Республика Бурятия	24,07	17,76	7,69	11,84
Республика Тыва	11,48	10,88	0,60	3,63
Республика Хакасия	32,47	16,58	7,67,60	8,98
Алтайский край	31,09	8,87	7,08	11,03
Красноярский край	28,45	10,76	7,13	9,01
Иркутская область	31,1	12,6	5,6	10,9
Кемеровская область	32,54	10,32	8,22	9,14
Новосибирская область	32,41	7,44	6,59	9,40
Омская область	31,59	10,13	8,01	9,58
Томская область	28,74	9,76	8,86	9,94
Забайкальский край	27,95	16,46	4,97	6,86

\* - по данным территориальных органов управления здравоохранения

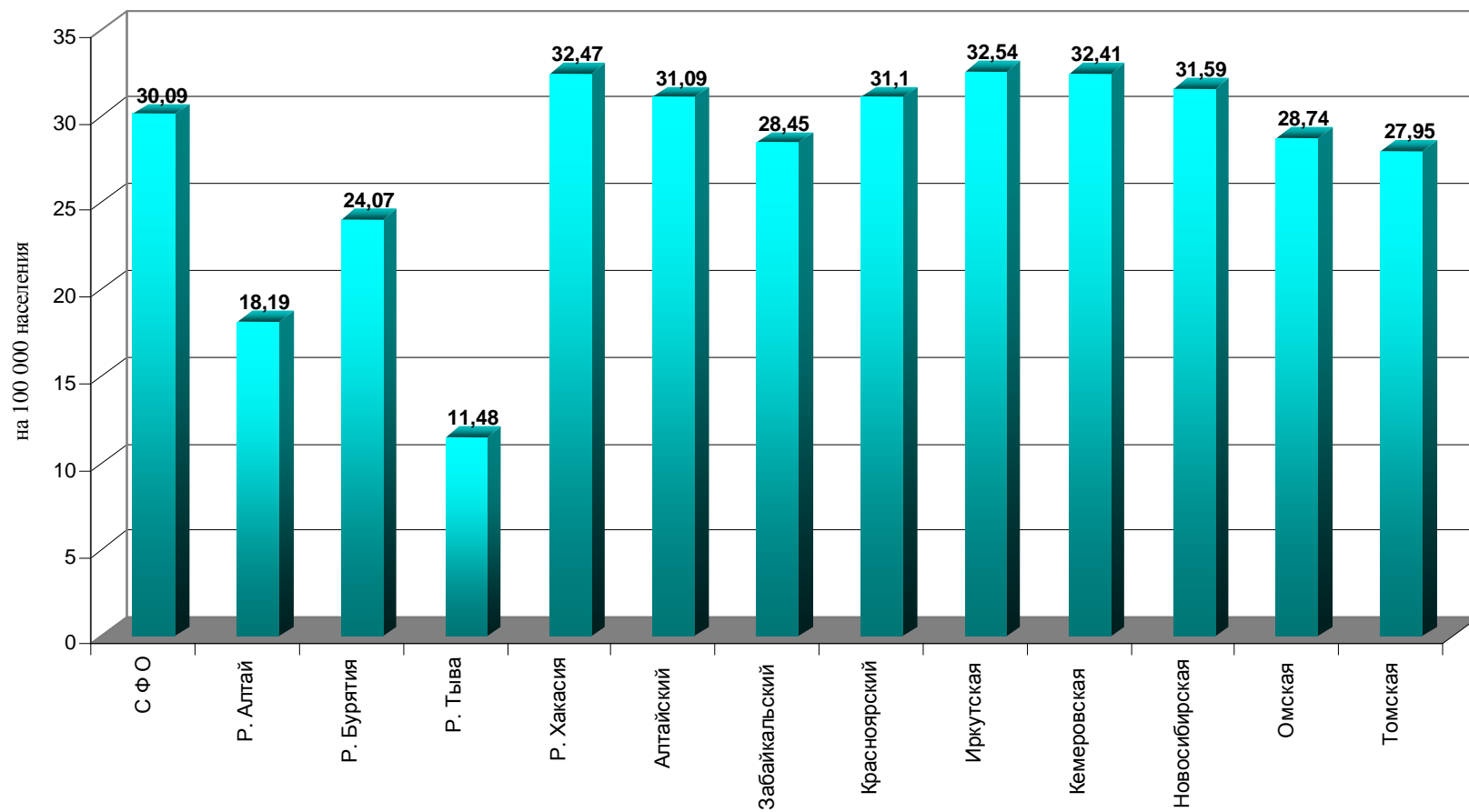

**Рис.8.9 Смертность от злокачественных новообразований женских половых органов (на 100 000 женского населения)**

### 8.3. ПСИХИАТРИЧЕСКАЯ СЛУЖБА

**Таблица 8.21 Контингенты психических больных, находящихся под диспансерным наблюдением (абс.ч.)**

Территории	Состоит под наблюдением больных					
	Всего		в том числе:			
			Детей (0-14 лет)		Подростков (15-17 лет)	
	2009	2008	2009	2008	2009	2008
<b>С Ф О</b>	<b>265571</b>	<b>268333</b>	<b>42716</b>	<b>42963</b>	<b>16581</b>	<b>19302</b>
Республика Алтай	3279	3263	596	599	234	284
Республика Бурятия	16741	17259	1522	919	596	489
Республика Тыва	3327	3328	168	192	136	173
Республика Хакасия	12333	12602	2407	2408	989	1154
Алтайский край	24968	27206	5402	5949	2158	2522
Забайкальский край	10688	10513	682	771	516	623
Красноярский край	36411	37453	7676	8068	2832	3135
Иркутская область	38366	38727	7188	7100	2163	2563
Кемеровская область	40853	38515	6756	6113	2622	3169
Новосибирская обл.	40190	41308	4997	5532	2279	3073
Омская область	24860	24569	3133	3201	1580	1612
Томская область	13555	13590	2189	2111	476	505

**Таблица 8.22. Контингенты психических больных, получающих консультативно-лечебную помощь**

Территории	Обратилось впервые в течение года за консультативно-лечебной помощью, чел.		Прекратили обращаться за лечебно-консультативной помощью				Больные, которым продолжает оказываться консультативно-лечебная помощь					
			Всего		Из них в связи с выздоровлением или стойким улучшением		Всего		Дети (0-14 лет)		Подростки (15-17 лет)	
	2009	2008	2009	2008	2009	2008	2009	2008	2009	2008	2009	2008
<b>С Ф О</b>	<b>95042</b>	<b>94261</b>	<b>90537</b>	<b>97600</b>	<b>40358</b>	<b>49035</b>	<b>363546</b>	<b>352802</b>	<b>75877</b>	<b>72419</b>	<b>21066</b>	<b>21624</b>
Республика Алтай	355	396	431	506	298	349	2601	2645	683	694	184	185
Республика Бурятия	3854	1044	833	602	431	2	9138	1440	1688	5	530	1
Республика Тыва	390	304	96	156	40	37	2873	2618	563	490	245	222
Республика Хакасия	904	927	1089	937	413	341	2179	2302	864	928	111	110
Алтайский край	31970	34129	31268	43585	19774	27649	89101	87029	21041	20227	5035	4997
Забайкальский край	4267	3983	4569	4711	1478	1439	25118	25664	5741	5597	2077	2058
Красноярский край	13033	12775	9810	11065	5709	6522	62549	58801	15329	13646	2953	3151
Иркутская область	6541	8212	9523	3965	480	553	29054	32036	4312	6413	1827	1998
Кемеровская область	11128	10891	10798	11873	4556	4577	40853	40820	6756	6408	2622	2726
Новосибирская область	5544	4617	4284	3111	1592	1213	36911	35011	6973	5948	2211	2599
Омская область	10358	9969	10448	9797	2734	3638	39985	40053	5780	6109	1918	2141
Томская область	6698	7014	7388	7292	2753	2715	23184	24383	6147	5954	1353	1436



**Таблица 8.23. Инвалидизация населения по психическим заболеваниям**  
(на 100 000 соответствующего населения)

Психические заболевания, являющиеся причиной инвалидизации /годы	Впервые признаны инвалидами						Имели группу инвалидности на конец отчетного года					
	Всего		в том числе:				Всего		в том числе:			
			Инвалидами III		Инвалидами до 17 лет вкл.*				Инвалидами III		Инвалидами до 17 лет вкл.*	
	2009	2008	2009	2008	2009	2008	2009	2008	2009	2008	2009	2008
Психические расстройства всего	30,91	32,1	4,34	4,0	50,6	52,1	790,1	788,4	88,40	79,9	549,7	567,9
Из них: Шизофрения, шизоаффективные психозы, шизотипическое расстройство, аффективные психозы с неконгруэнтным аффекту бредом	7,56	7,8	1,02	1,2	2,3	2,7	245,3	244,3	16,51	15,3	22,7	23,5
Хронические неорганические психозы	1,94	2,1	0,28	0,22	2,8	2,6	26,2	26,9	2,67	2,3	24,5	19,4
Психические расстройства вследствие эпилепсии	1,56	1,9	0,29	0,3	2,1	2,1	69,6	73,9	9,03	9,3	25,2	28,1
Умственная отсталость	9,72	11,0	1,42	1,0	30,0	36,6	333,5	336,3	43,01	38,3	423,7	435,6

\* показатель рассчитан на 100 000 детского населения (до 17 лет включительно)

**Таблица 8.24. Инвалидизация населения по психическим заболеваниям в субъектах РФ в 2009 году**  
(на 100 000 населения)

Территории	Впервые признаны инвалидами:				Число больных, имеющих группу инвалидности
	Всего	из них по заболеваниям:			
		Шизофрения и др.	Хронические неорганич. психозы	Умственная отсталость	
<b>С Ф О</b>	<b>30,9</b>	<b>7,6</b>	<b>1,9</b>	<b>9,7</b>	<b>790,1</b>
Республика Алтай	25,1	4,7	0,0	8,1	893,8
Республика Бурятия	30,1	8,5	2,4	10,4	1031,1
Республика Тыва	8,5	3,2	2,1	3,2	863,8
Республика Хакасия	32,6	5,7	2,5	14,6	759,3
Алтайский край	22,8	6,3	0,8	8,2	895,2
Красноярский край	26,8	6,8	1,3	9,7	645,3
Иркутская область	33,0	4,5	2,4	12,5	1070,2
Кемеровская область	39,8	13,1	5,2	8,0	1071,3
Новосибирская область	30,6	4,9	1,3	8,0	595,9
Омская область	28,3	9,6	0,8	8,9	713,8
Томская область	31,7	6,2	1,1	10,9	702,7
Забайкальский край	44,3	10,9	2,1	15,0	921,1

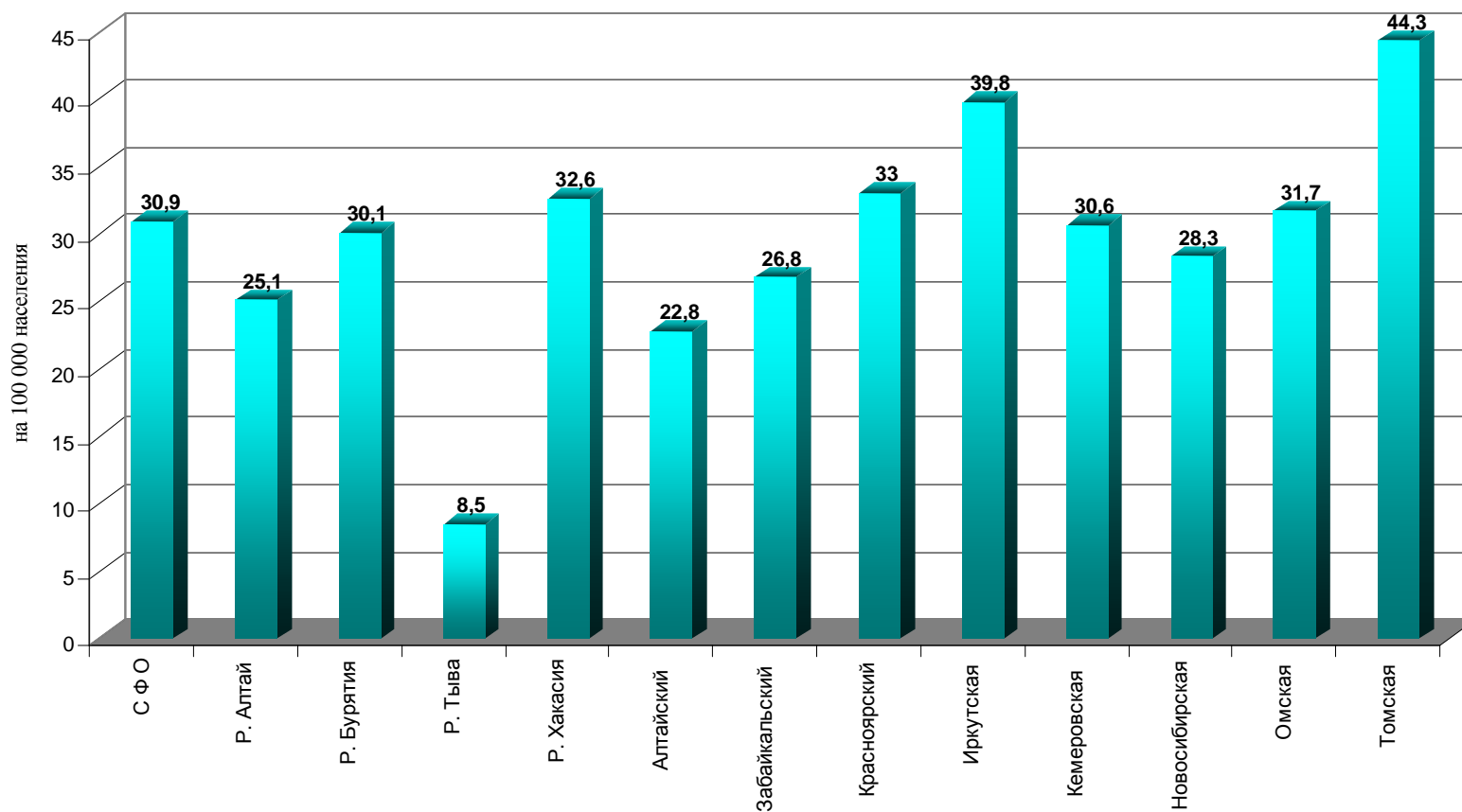

**Рис.8.10 Инвалидизация населения по психическим заболеваниям в субъектах РФ в 2009 году (на 100 000 населения)**

#### 8.4. НАРКОЛОГИЧЕСКАЯ СЛУЖБА

**Таблица 8.25. Контингенты больных, находящиеся под диспансерным наблюдением и лица состоящие на профилактическом учете по нозологическим формам в СФО в 2009 г.**

	Взято под наблюдение в течение года, человек		Снято с наблюдения в отчетном году		Состоит под наблюдением больных на конец отчетного года		
	всего	в т.ч. с впервые в жизни установленным диагнозом	с выздоровлением (длительным воздержанием)	в связи со смертью	всего	из них :детей (0-14 лет)	из них Подростков (15-17 лет)
Психические и поведенческие расстройства, связанные с употреблением психоактивных веществ: психотические расстройства, связанные с употреблением алкоголя (алкогольные психозы)	8986	7763	0	275	14027	0	3
синдром зависимости от алкоголя (хронический алкоголизм) - всего	21011	16515	11155	8180	243145	36	346
в т.ч.конечная стадия (III)	291	217	89	370	4549	0	0
синдром зависимости от наркотических веществ (наркомания)	6804	5125	1400	1435	73232	49	476
синдром зависимости от ненаркотических веществ (токсикомания)	201	156	99	16	1896	132	507
Употребление с вредными последствиями:	17707	16426	19383	273	43580	2048	11315
наркотических веществ	9522	8743	4885	257	27980	238	2093
ненаркотических веществ	751	710	509	6	2170	619	969
Итого	64982	55438	33571	10442	406030	3092	15709

## 8.5. ТРАВМАТОЛОГИЯ

**Таблица 8.26. Виды травм, отравлений и другие воздействия внешних причин у детей (0-17 лет) в субъектах РФ в 2009 г. (% от всех травм)**

Территории	Бытовые	Уличные	Транспортные		Школьные	Спортивные
			Всего	в том числе автодорожные (% от всего транспортных)		
<b>С Ф О</b>	<b>54,0</b>	<b>31,3</b>	<b>1,1</b>	<b>67,2</b>	<b>4,9</b>	<b>1,1</b>
Республика Алтай	67,1	34,4	0,4	100,0	1,9	0,4
Республика Бурятия	51,7	25,3	1,3	62,4	5,2	1,3
Республика Тыва	58,4	28,0	2,0	56,9	2,9	2,0
Республика Хакасия	50,0	34,1	0,9	65,3	6,5	6,4
Алтайский край	74,3	18,1	0,8	61,4	2,8	0,9
Красноярский край	50,0	30,5	1,1	45,3	5,7	1,1
Иркутская область	46,6	34,5	2,3	72,7	6,5	3,9
Кемеровская область	61,5	27,0	1,0	93,8	3,4	1,0
Новосибирская область	44,5	43,8	0,5	58,0	4,9	0,5
Омская область	51,2	30,4	0,8	63,2	6,4	0,8
Томская область	54,4	35,5	0,5	43,4	4,1	0,5
Забайкальский край	56,3	29,1	1,6	65,8	3,9	1,6

**Таблица 8.27. Распределение травм, отравлений и других воздействий внешних причин по видам и локализациям у детей (0-17 лет) (%)**

Травмы и отравления	Бытовые		Уличные		Транспортные				Школьные		Спортивные	
					Всего		в том числе ав- тодорожные (% от всего транспортных)					
	2009	2008	2009	2008	2009	2008	2009	2008	2009	2008	2009	2008
<b>Всего</b>	54,0	58,3	31,3	31,0	1,1	1,3	67,2	72,1	4,9	4,9	8,7	4,4
Поверхностные травмы	54,1	57,5	94,9	30,6	1,1	1,2	66,6	73,4	5,6	5,5	5,4	5,2
Открытые раны, травмы кровеносных сосудов	56,8	61,4	35,5	33,9	0,9	1,0	70,1	68,0	2,3	2,6	1,1	1,1
Переломы черепа и лицевых костей	53,3	57,9	29,6	33,9	2,6	2,4	77,6	87,1	3,8	3,4	2,7	2,4
Травмы глаза и глазницы	56,3	60,2	30,4	30,6	0,5	0,6	69,6	88,5	5,4	7,0	1,3	1,5
Внутричерепные травмы	48,8	52,7	32,4	34,9	4,7	5,1	74,1	75,5	5,1	4,6	2,4	2,6
Переломы костей верхней конечности	46,9	50,9	38,3	37,0	0,8	0,8	63,4	67,3	5,9	6,1	5,4	5,2
Перелом нижнего конца лучевой кости	42,8	50,0	45,8	40,2	0,9	0,6	73,0	72,9	3,8	4,4	4,8	4,9
Переломы костей нижней конечности	50,2	55,7	35,8	33,1	1,7	2,0	63,7	70,9	4,2	4,2	5,4	5,0
Перелом нижнего конца бедренной кости	52,9	58,1	38,7	30,8	2,6	3,9	92,3	61,1	1,4	3,0	1,4	4,3
Переломы позвоночника	42,2	49,7	45,4	39,3	2,1	2,6	65,4	79,8	3,8	4,5	4,2	3,9
Вывихи, растяжения	50,7	52,0	30,5	32,2	0,7	0,9	48,0	70,7	7,7	7,5	8,2	7,3
Травмы нервов и спинного мозга	66,4	59,4	15,0	24,5	2,7	3,1	83,3	114,3	3,2	8,3	5,5	4,8
Размозжения, травматические ампутации	74,1	76,8	15,8	15,9	1,3	4,2	100,0	80,0	1,0	2,0	0,8	1,1
Травмы внутренних органов грудной и брюшной областей, таза	51,6	67,4	38,4	19,9	3,7	9,5	73,1	75,0	0,6	2,4	1,4	0,9
Термические и химические ожоги	87,3	92,7	7,9	6,6	0,2	0,4	71,4	89,7	0,4	0,2	6,1	0,0
Отравления лекарственными средствами	78,0	89,2	9,8	10,0	0,3	0,4	71,4	85,7	0,2	0,4	6,0	0,0
Осложнения хирургических и терапевтических вмешательств	3,2	0,0	0,0	0,0	0,0	0,0	0,0	0,0	0,0	0,0	0,0	0,0
Последствия травм и отравлений	60,3	0,0	19,3	0,0	2,7	0,0	75,9	0,0	2,7	0,0	1,6	0,0
Прочие	63,7	75,9	15,4	16,1	1,3	1,2	86,1	95,4	1,8	1,7	0,7	5,0

**Таблица 8.28. Непроизводственные травмы, отравления и другие воздействия внешних причин в субъектах РФ (взрослые старше 18 лет) (% от всех производственных травм) в 2009 г.**

Территории	Бытовые	Уличные	Транспортные		Спортивные	Прочие
			Всего	в том числе автодорожные (% от всего транспортных)		
<b>С Ф О</b>	75,7	17,3	1,8	76,0	1,0	4,1
Республика Алтай	88,5	5,5	2,9	97,9	0,2	2,9
Республика Бурятия	62,7	28,5	2,6	89,3	1,1	5,1
Республика Тыва	63,5	28,4	3,8	78,4	2,7	1,6
Республика Хакасия	69,1	24,5	2,1	76,2	1,3	3,0
Алтайский край	88,6	8,2	1,1	79,9	0,3	1,8
Красноярский край	77,5	11,0	1,5	48,5	0,7	9,3
Иркутская область	70,2	22,9	2,0	76,4	1,2	3,8
Кемеровская область	74,6	17,3	1,8	90,5	1,1	5,2
Новосибирская область	76,5	19,0	1,7	78,9	1,3	1,5
Омская область	80,9	14,3	2,1	69,3	1,2	1,5
Томская область	87,9	8,0	1,3	67,1	0,8	2,0
Забайкальский край	56,3	35,4	3,2	78,1	1,4	3,7

**Таблица 8.29. Распределение непродуцированных травм, отравлений и других воздействий внешних причин по видам и локализациям у взрослых (18 лет и старше)(%)**

Травмы и отравления	Бытовые		Уличные		Транспортные				Спортивные		Прочие	
					Всего		в том числе ав- тодорожные (% от всего транспортных)					
	2008	2009	2008	2009	2008	2009	2008	2009	2008	2009	2008	2009
<b>Всего</b>	<b>73,6</b>	<b>75,7</b>	<b>18,9</b>	<b>17,3</b>	<b>1,8</b>	<b>1,8</b>	<b>78,9</b>	<b>76,0</b>	<b>0,9</b>	<b>1,0</b>	<b>4,3</b>	<b>4,1</b>
Поверхностные травмы	72,3	70,2	21,1	18,0	1,9	2,1	78,2	76,6	1,2	1,3	3,5	3,5
Открытые раны, травмы кровеносных со- судов	77,5	76,1	16,9	14,8	1,6	1,2	80,9	79,0	0,3	0,3	3,7	3,4
Переломы черепа и лицевых костей	69,9	68,0	17,3	16,8	2,5	2,5	85,1	84,7	0,7	0,8	9,6	9,3
Травмы глаза и глазницы	77,8	57,0	18,1	12,3	0,6	0,4	79,4	56,5	0,7	0,5	2,9	3,1
Внутричерепные травмы	71,2	68,7	15,2	14,7	5,2	5,8	80,3	80,8	0,3	0,4	8,0	7,4
Переломы костей верхней конечности	64,6	71,3	30,4	19,4	1,8	1,5	77,7	73,7	0,8	0,9	2,4	2,2
Перелом нижнего конца лучевой кости	72,0	65,9	24,5	24,5	1,6	1,4	85,5	80,8	0,9	0,8	1,0	0,9
Переломы костей нижней конечности	73,5	70,8	21,1	19,5	2,1	1,9	76,2	76,8	0,8	0,8	2,5	2,3
Перелом нижнего конца бедренной кости	75,2	61,1	20,0	25,6	2,6	3,1	85,0	78,8	0,5	0,5	1,8	2,3
Переломы позвоночника	76,3	74,4	16,5	14,8	3,3	3,5	80,9	74,2	0,4	0,4	3,4	3,4
Вывихи, растяжения	67,7	69,3	24,1	21,1	1,2	1,1	77,2	72,4	2,5	2,5	4,5	2,2
Травмы нервов и спинного мозга	81,2	75,7	6,8	8,7	3,3	3,5	82,7	85,7	0,6	0,4	8,1	7,2
Размозжения, травматические ампутации	81,0	77,2	8,7	6,2	2,5	1,6	84,6	68,3	0,1	0,2	7,7	5,5
Травмы внутренних органов грудной и брюшной областей, таза	72,0	68,0	13,2	16,0	4,8	6,9	84,8	55,4	0,3	0,1	9,8	6,5
Термические и химические ожоги	93,2	88,9	3,0	2,5	0,2	0,2	49,4	63,2	0,0	0,0	3,5	2,8
Отравления лекарственными средствами	88,5	77,3	3,7	13,8	0,1	0,2	25,0	68,4	0,0	0,0	7,7	6,6
Осложнения хирургических и терапевти- ческих вмешательств	0,0	14,3	0,0	0,1	0,0	0,0	0,0	0,0	0,0	0,0	0,0	34,3
Последствия травм и отравлений	72,9	73,6	6,2	4,8	1,9	1,3	62,4	63,5	0,3	0,1	18,7	13,1
Прочие	77,4	65,6	7,5	7,6	0,6	0,7	71,3	66,2	0,3	0,3	14,2	10,2



**Таблица 8.30. Производственные травмы, отравления и другие воздействия внешних причин в субъектах РФ (взрослые старше 18 лет) (% от всех травм)**

Территории	В промышленности	В сельском хозяйстве	Транспортные		Прочие
			Всего	в том числе автодорожные (% от всего транспортных)	
<b>С Ф О</b>	3,0	0,2	0,3	78,8	2,2
Республика Алтай	0,6	0,6	0,6	97,9	1,8
Республика Бурятия	0,8	0,0	0,1	66,7	1,3
Республика Тыва	0,1	0,0	0,1	92,3	2,2
Республика Хакасия	1,7	0,1	0,2	53,6	1,8
Алтайский край	1,7	0,4	0,1	55,4	2,3
Красноярский край	1,5	0,4	0,2	64,8	3,5
Иркутская область	1,1	0,0	1,0	94,7	2,2
Кемеровская область	3,7	0,2	0,3	70,1	3,6
Новосибирская область	8,2	0,2	0,2	82,4	0,2
Омская область	4,1	0,2	0,2	38,8	0,9
Томская область	1,9	0,1	0,3	31,8	2,1
Забайкальский край	2,1	0,2	0,1	55,9	0,7

**Таблица 8.31. Распределение производственных травм, отравлений и других воздействий внешних причин по видам и локализациям у взрослых (18 лет и старше)(%)**

Травмы и отравления	В промышленности		В сельском хозяйстве		Транспортные				Прочие	
					Всего		в том числе автодорожные (% от всего транспортных)			
	2009	2008	2009	2008	2009	2008	2009	2008	2009	2008
<b>Всего</b>	<b>53,0</b>	<b>57,7</b>	<b>3,6</b>	<b>3,7</b>	<b>5,2</b>	<b>4,5</b>	<b>78,8</b>	<b>83,1</b>	<b>38,2</b>	<b>34,1</b>
Поверхностные травмы	36,9	51,8	4,4	5,6	6,5	6,2	75,3	77,8	52,1	36,5
Открытые раны, травмы кровеносных со-	60,9	61,4	3,3	4,6	4,5	4,3	79,1	88,5	31,2	29,7
Переломы черепа и лицевых костей	43,3	39,0	3,9	6,4	12,3	17,7	75,0	81,0	40,5	36,9
Травмы глаза и глазницы	88,4	87,2	0,9	1,8	0,7	0,7	52,8	51,2	10,1	10,3
Внутричерепные травмы	43,4	42,4	4,1	4,9	20,4	18,6	72,9	81,3	32,2	34,1
Переломы костей верхней конечности	61,2	62,8	2,3	2,8	4,9	4,5	85,1	84,4	31,6	29,8
Перелом нижнего конца лучевой кости	73,9	74,3	1,4	1,5	4,5	3,4	89,4	91,1	20,2	20,9
Переломы костей нижней конечности	58,0	60,4	3,0	3,6	5,9	5,0	78,3	81,9	33,1	30,9
Перелом нижнего конца бедренной кости	77,4	83,1	1,6	1,6	7,1	9,5	94,4	73,9	13,9	5,8
Переломы позвоночника	48,6	51,0	4,7	5,8	9,8	9,7	76,8	72,9	36,9	33,5
Вывихи, растяжения	36,1	48,4	6,4	4,6	6,0	4,8	85,9	84,5	41,4	42,2
Травмы нервов и спинного мозга	36,1	49,4	12,5	7,1	22,2	30,6	87,5	100,0	29,2	12,9
Размозжения, травматические ампутации	57,7	59,8	5,9	7,1	4,8	3,3	82,1	75,0	31,7	29,8
Травмы внутренних органов грудной и брюшной областей, таза	33,0	36,4	4,5	3,9	29,5	25,6	78,8	81,8	33,0	34,1
Термические и химические ожоги	51,5	53,2	10,3	4,2	3,8	4,8	73,8	69,8	34,5	37,8
Отравления лекарственными средствами	25,9	59,1	1,2	4,5	15,4	8,2	40,0	77,8	57,4	28,2
Осложнения хирургических и терапевтических вмешательств	0,0	0,0	0,0	0,0	0,0	0,0	0,0	0,0	0,0	0,0
Последствия травм и отравлений	62,9	67,3	5,0	3,2	10,9	8,0	99,3	92,3	21,2	21,6
Прочие	45,4	23,3	2,5	1,4	2,0	1,5	84,0	89,0	50,2	73,8

## РАЗДЕЛ IX. РЕАЛИЗАЦИЯ ПРИОРИТЕТНОГО НАЦИОНАЛЬНОГО ПРОЕКТА «ЗДОРОВЬЕ»

В реализации приоритетного национального проекта «Здоровье» в 2009 году особое место заняло новое направление – формирование здорового образа жизни у граждан Российской Федерации, включая сокращение потребления алкоголя и табака. Во всех субъектах Сибирского федерального округа (далее – СФО, округ) созданы и начали работать центры здоровья, на оснащение которых выделялись средства из федерального бюджета, а так же консолидированных бюджетов субъектов Федерации округа. Во многих регионах округа имеются соответствующие программы, значительно активизировалась работа по гигиеническому обучению и воспитанию населения.

Во всех субъектах Федерации округа большое внимание уделяется вопросам профилактики и раннего выявления заболеваний у населения. Так, обследование граждан на ВИЧ–инфекцию в целом по округу на 12% превысило годовой план.

Почти все ВИЧ-инфицированные в СФО, нуждающиеся в лечении, его получили за исключением Иркутской области, в которой из 2191 лечение получили 1690 человек (более 500 человек прервали лечение по разным причинам: смерть, переезд в другие регионы, отказ от лечения и др.).

В рамках реализации программы «Родовые сертификаты» повысился охват беременных женщин пренатальным скринингом, прежде всего ультразвуковым. В 9 регионах округа (республики Алтай, Бурятия, Тыва, Алтайский и Забайкальский края, Иркутская, Кемеровская, Омская и Томская области) их обследование составило более 90%, в Красноярском крае и Новосибирской области - менее 90, в Республике Хакасия - менее 80%.

В ранние сроки (до 12 недель беременности) в большинстве регионов округа взято на диспансерное наблюдение более 75,0% беременных. В Алтайском крае и Кемеровской области этот показатель равен 85,1 и 83,0, соответственно, в Омской области достиг 92,0, а в Республике Тыва - 73,6%.

В результате проведенных профилактических мероприятий по итогам 2009 года в СФО младенческая смертность снизилась незначительно. Наименьший показатель ее зарегистрирован в Забайкальском крае (6,6) и Омской области (7,0). В Республике Тыва младенческая смертность остается самой высокой в СФО и составляет 15,6 на 1000 родившихся живыми.

Материнская смертность снизилась только в Забайкальском и Красноярском краях, Новосибирской и Омской областях, в остальных этот показатель превышает уровень 2008 года, а самый высокий - в Республике Тыва (96,2 на 100000 живорожденных). В целом по округу материнская смертность увеличилась с 20,0 до 29,0 на 100000 новорожденных.

Во всех регионах СФО принимаются меры по предупреждению и снижению смертности населения от заболеваний сердечно-сосудистой системы. Например, в Алтайском крае согласованная работа кардиологического диспансера и станции скорой медицинской помощи обеспечивает доставку в стационар 80% больных с острым коронарным синдромом в первые 6 часов от начала заболева-

ния, что позволяет своевременно и квалифицированно проводить тромболитическую терапию в стационарных условиях. В последние годы в крае при инфарктах миокарда все шире применяется баллонная ангиопластика как наиболее эффективный метод восстановления кровотока. В 2009 году на 40% больше выполнено экстренных эндоваскулярных вмешательств, чем в 2008 и на 71% - системных тромболизисов при остром инфаркте. Открытие в крае регионального сосудистого центра позволило увеличить число госпитализированных больных с острым инфарктом миокарда на 6% больше, чем в предшествующем году.

В результате предпринятых мер в 2009 году в СФО произошло снижение смертности от сердечно-сосудистых заболеваний на 3,7% по сравнению с 2008 годом. Наибольшее снижение зарегистрировано в республиках Бурятия и Тыва (на 11,2 и 9,1%, соответственно).

В субъектах Федерации округа проводятся мероприятия по снижению смертности от травм, полученных при дорожно-транспортных происшествиях (далее – ДТП). Так, например, во многих регионах осуществляется обучение методам первой медицинской помощи лиц, принимающих участие в ликвидации последствий ДТП, и будущих водителей (республики Алтай, Бурятия, Новосибирская, Омская, Томская области и др.).

В рамках реализации областной целевой программы «Обеспечение безопасности дорожного движения в Омской области на 2007-2012 годы» осуществляются мероприятия по оснащению современными средствами связи машин скорой медицинской помощи, обучению сотрудников государственной инспекции безопасности дорожного движения по оказанию первой медицинской помощи, оснащению медицинскими укладками стационарных и подвижных постов ГИБДД.

В результате принимаемых мер смертность от ДТП в СФО сократилась с 18,4 на 100000 населения в 2008 году до 14,3 в 2009 году. Наиболее высокий этот показатель в Республике Тыва (39,4), а самый низкий - в Кемеровской области (7,3 на 100000 населения).

В регионах округа за счет федерального бюджета осуществляется модернизация государственных учреждений службы крови, предусматривающая поставку медицинского и компьютерного оборудования.

Из федерального бюджета 6 регионам округа на эти цели выделены финансовые средства: Республике Бурятия (20,1 млн.рублей), Алтайскому (139,4), Забайкальскому (25,6), Красноярскому (203,0) краям, Кемеровской (154,7) и Новосибирской (237,0 млн.рублей) областям.

Принимаемые меры по укреплению службы крови позволили большинству субъектов Федерации округа полностью удовлетворить потребность лечебно-профилактических учреждений в препаратах крови. Исключение составляет Республика Тыва, в которой потребность в них удовлетворена на 75%.

В 2009 году в СФО продолжалась работа по повышению квалификации участковых врачей. Обучение прошли все в соответствии с планом на год.

Выплата надбавок работникам участковой службы, скорой медицинской помощи и фельдшерско-акушерских пунктов производилась в полном объеме.

За прошедший год почти во всех регионах округа, за исключением Красноярского края, произошло повышение средней заработной платы работников здравоохранения. Наибольший ее прирост был в Иркутской области (более чем на

26%), а самый низкий – в Томской области (3,1). Вместе с тем в этом субъекте Федерации округа самая высокая заработная плата у работников здравоохранения, которая на 01.01.2010 составила 15883 рубля. Самая низкая заработная плата в Республике Хакасия (9388 рублей) и Алтайском крае (9542 рубля).

Принимаемые меры органами исполнительной власти субъектов Федерации округа способствовали дальнейшему повышению качества и доступности медицинской помощи населению, улучшению демографической ситуации. В 2009 г. число родившихся превысило умерших на 1221 человек. Показатель общей смертности в целом по округу снизился и составляет 13,9 на 1000 населения, что на 0,5 меньше по сравнению с предшествующим годом. Наиболее заметное снижение произошло в Омской области (0,9) и Забайкальском крае (0,8). Самая низкая общая смертность зарегистрирована в Республике Тыва (11,6), а самая высокая - в Кемеровской области – 15,9 на 1000 населения.

Рождаемость в СФО увеличилась на 2,2% и составляет 14,0 на 1000 населения. Наиболее высокой она остается в Республике Тыва (26,0).

Естественная убыль (на 1000 населения) зарегистрирована в 4 регионах: Алтайский край (1,8), Кемеровская (2,5), Новосибирская (1,0) и Омская (0,8) области. В остальных отмечен естественный прирост, наибольший показатель его в Республике Тыва (14,4 на 1000 населения).

В округе сохраняется тенденция к укреплению семьи. Количество разводов на 1000 браков сократилось с 604,0 (2008 год) до 594,0 (2009 год). В 3 субъектах Федерации округа их число увеличилось по сравнению с предыдущим годом (Республика Алтай, Кемеровская и Томская области). Наиболее высоким этот показатель остается в Красноярском крае (653), Кемеровской и Томской областях (642 и 622 на 1000 браков, соответственно).

Наряду с положительными результатами, полученными в ходе реализации приоритетного национального проекта «Здоровье», остаются нерешенные проблемы.

Иммунизация взрослого населения против гепатита В осуществлена с большим отставанием от графика (Республика Алтай, Алтайский и Красноярский края, Кемеровская, Омская и Томская области).

В процессе оказания жителям СФО высокотехнологичной медицинской помощи (далее - ВМП) возникают вопросы, требующие разрешения. Так, удовлетворенность потребности населения в высокотехнологичной медицинской помощи колеблется от 44,7% в Республике Алтай до 100,0% в Кемеровской и Новосибирской областях.

Дополнительная диспансеризация работающего населения в 7 регионах проведена в полном объеме. Не выполнен план в 5 субъектах Федерации округа: в Республике Бурятия на 0,4%, в Алтайском и Забайкальском краях на 0,8 и 4,9, соответственно, в Иркутской области - на 5,6, в Новосибирской - на 4,2%.

Социологический опрос населения показал, что в организации дополнительной диспансеризации имеются недостатки. Почти треть прошедших обследование потратили на нее от 2 до 10 и более дней.

Среди занятых на работах с вредными и (или) опасными производственными факторами в двух регионах осмотр работающих проведен не полностью. В

Республике Бурятия осмотрено 80,4%, в Забайкальском крае - 97,3% от числа подлежащих.

Одним из важнейших показателей, определяющих демографическую ситуацию, является общая смертность населения, структура которой в СФО сохраняется прежней. На первом месте - заболевания сердечно-сосудистой системы (49,0%), на втором - злокачественные новообразования (14,5) и на третьем - несчастные случаи, отравления и травмы (13,15%). В 6 регионах (республики Алтай, Бурятия, Тыва, Забайкальский край, Иркутская и Кемеровская области) внешние причины смерти находятся на втором месте.

Среди внешних причин смерти в СФО ведущее место занимают самоубийства. Во всех регионах округа они в 1,5 – 2,0 и более раз встречаются чаще, чем отравления, убийства, транспортные травмы и составляют в общем количестве внешних причин смертности 21,8%. Наиболее высокий этот показатель в Забайкальском крае (73,1 на 100000 населения), республиках Алтай (70,8) и Бурятия (68,0), а самый низкий в Томской области (21,0) .

Несмотря на такое положение, только в 2 регионах (Республика Бурятия и Омская область) в прошедшем году принимались меры, направленные на снижение количества самоубийств.

В рамках работы по профилактике суицидов в Республике Бурятия разработаны алгоритмы выявления у больных депрессивных состояний. С 2009 года работают передвижные психиатрические бригады с участием детских психиатров. Врачами-психиатрами проводятся семинары для специалистов первичного звена по профилактике и раннему выявлению психических и психосоматических расстройств, вопросам диспансеризации, профилактики депрессивных и тревожных состояний среди населения.

В Омской области проведена реорганизация суицидологической службы с организацией дополнительных кабинетов кризисной и медико-психологической помощи и выделением новых телефонных абонентских линий для обеспечения доступности получения данного вида помощи во всех районах области на основе анонимности и бесплатности для пациента.

В Республике Тыва убийства, как причина смерти (88,2 на 100000 населения) встречается во много раз чаще, чем в других регионах округа. Наименьшее количество убийств совершается в Омской (9,8) и Томской (12,5) областях. В целом в СФО этот показатель снизился с 28,0 (2008 год) до 24,2 на 100000 населения (2009 год).

**Таблица 9.1. Финансирование реализации приоритетного национального проекта «Здоровье» из бюджета субъекта в 2009 году (млн. рублей)**

Регион	План	Факт
Республика Алтай	5,0	4,9
Республика Бурятия	176,0	167,0
Республика Тыва	69,4	70,5
Республика Хакасия	26,8	26,8
Алтайский край	358,9	379,1
Забайкальский край	335,4	334,0
Красноярский край	326,8	322,9
Иркутская область	515,4	515,4
Кемеровская область	827,8	531,0
Новосибирская область	270,4	247,9
Омская область	549,2	549,2
Томская область	315,0	314,7

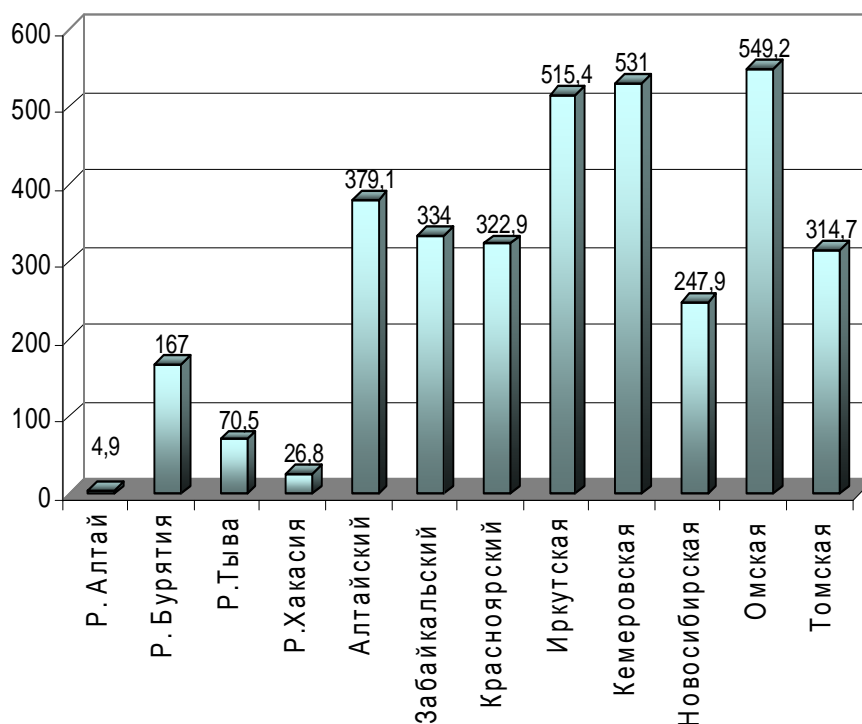

**Рис.9.1 Финансирование реализации приоритетного национального проекта «Здоровье» в 2009 году (из бюджета субъекта, млн. рублей)**

**Таблица 9.2. Финансирование реализации приоритетного национального проекта «Здоровье» из федерального бюджета в 2009 году (млн. рублей)**

Регион	План	Факт
Республика Алтай	93,3	80,4
Республика Бурятия	299,8	319,6
Республика Тыва	153,7	144,8
Республика Хакасия	162,4	162,4
Алтайский край	1933,3	1849,7
Забайкальский край	792,6	767,8
Красноярский край	1196,0	1144,0
Иркутская область	908,0	896,9
Кемеровская область	1447,0	1442,0
Новосибирская область	555,3	1081,1
Омская область	1011,3	1011,3
Томская область	346,4	445,1

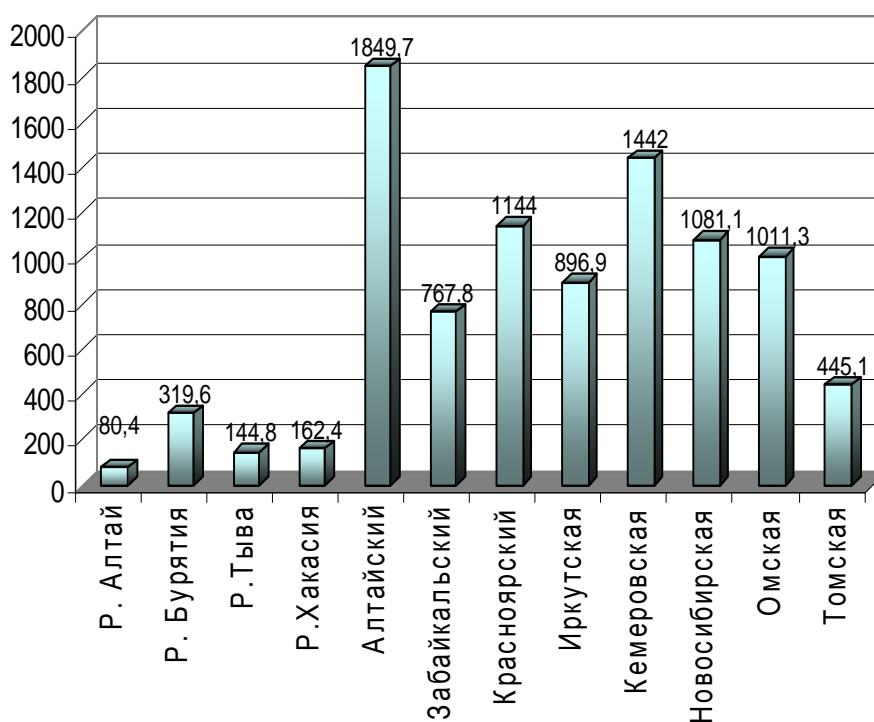

**Рис.9.2 Финансирование реализации приоритетного национального проекта «Здоровье» в 2009 году (из федерального бюджета, млн. рублей)**



**Таблица 9.3. Финансирование реализации приоритетного национального проекта «Здоровье» из бюджета субъекта и федерального бюджета в 2009 году (млн. рублей)**

Регион	План	Факт
Республика Алтай	98,3	85,3
Республика Бурятия	475,9	486,6
Республика Тыва	223,1	215,3
Республика Хакасия	189,2	189,2
Алтайский край	2292,2	2228,8
Забайкальский край	1128,0	1101,8
Красноярский край	1522,8	1466,9
Иркутская область	1423,4	1412,3
Кемеровская область	2274,8	1973,0
Новосибирская область	825,7	1329,0
Омская область	1560,5	1560,5
Томская область	661,4	759,8

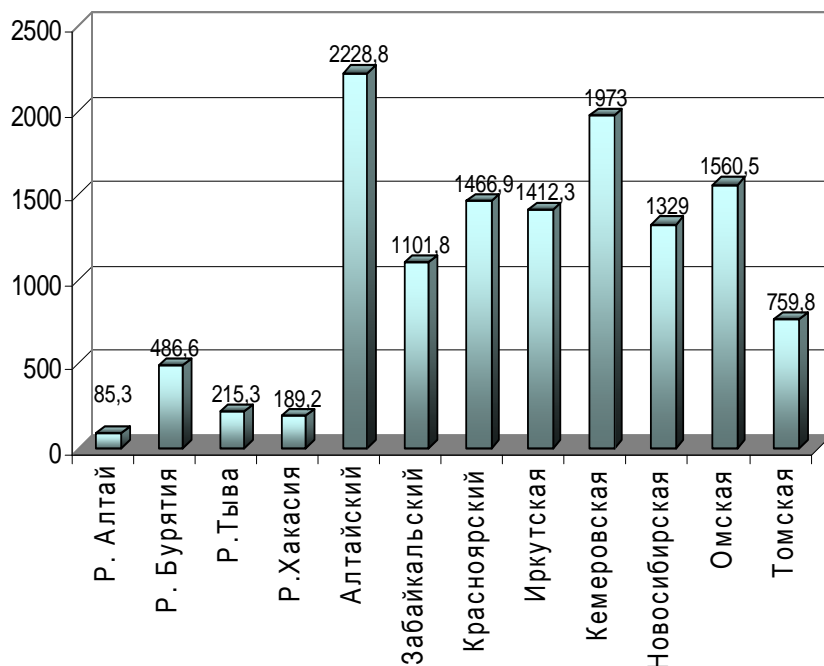

**Рис. 9.3 Финансирование реализации приоритетного национального проекта «Здоровье» в 2009 году (из бюджета субъекта и федерального бюджета, млн. рублей)**

**Таблица 9.4. Финансирование реализации приоритетного национального проекта «Здоровье» из бюджета субъекта в 2009 году (на 1 жителя рублей)**

Регион	на 1 жителя (рублей)
Республика Алтай	23,4
Республика Бурятия	173,8
Республика Тыва	224,6
Республика Хакасия	49,8
Алтайский край	151,8
Забайкальский край	299,0
Красноярский край	111,7
Иркутская область	205,7
Кемеровская область	188,2
Новосибирская область	93,9
Омская область	272,7
Томская область	303,0

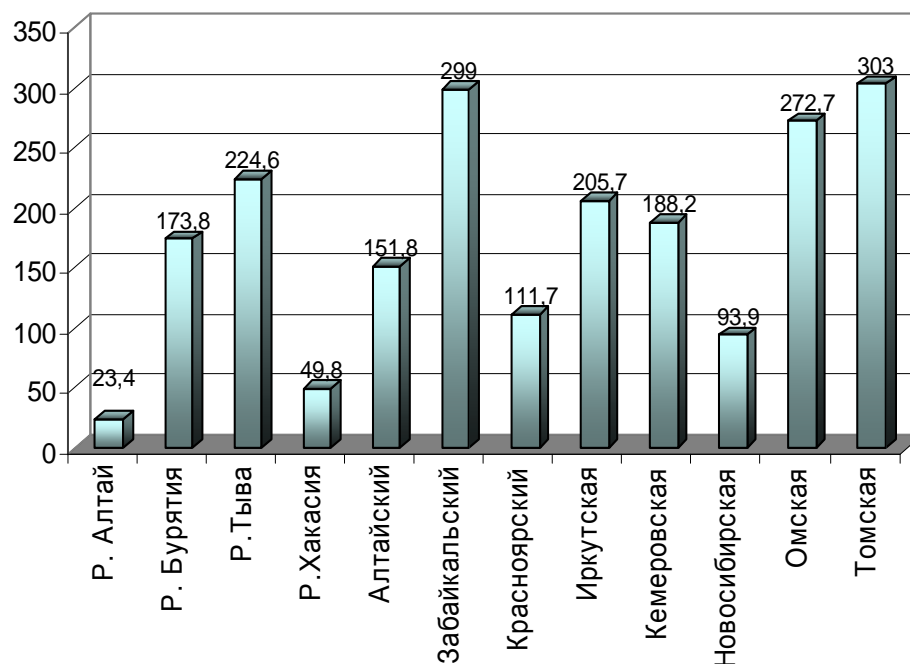

**Рис. 9.4 Финансирование реализации приоритетного национального проекта «Здоровье» из бюджета субъекта в 2009 году (на 1 жителя, рублей)**

**Таблица 9.5. Финансирование реализации приоритетного национального проекта «Здоровье» из федерального бюджета в 2009 году (на 1 жителя, рублей)**

Регион	на 1 одного жителя (рублей)
Республика Алтай	384,4
Республика Бурятия	332,6
Республика Тыва	461, 2
Республика Хакасия	301,8
Алтайский край	740,8
Забайкальский край	687,4
Красноярский край	395,9
Иркутская область	358,0
Кемеровская область	511,0
Новосибирская область	409,5
Омская область	502,1
Томская область	428,6

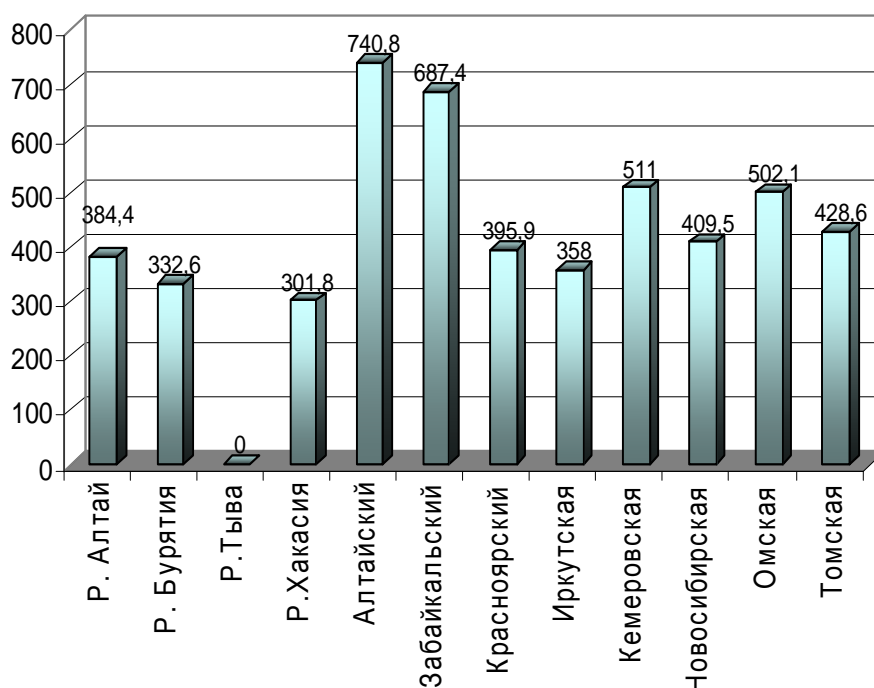

**Рис. 9.5 Финансирование реализации приоритетного национального проекта «Здоровье» в 2009 году (из федерального бюджета, на 1 жителя рублей)**

**Таблица 9.6. Финансирование реализации приоритетного национального проекта «Здоровье» из бюджета субъекта и федерального бюджета в 2009 году (на 1 жителя, рублей)**

Регион	В т.ч. на жителя (рублей)
Республика Алтай	407,7
Республика Бурятия	506,5
Республика Тыва	685,8
Республика Хакасия	351,6
Алтайский край	892,7
Забайкальский край	986,3
Красноярский край	507,6
Иркутская область	563,7
Кемеровская область	699,1
Новосибирская область	503,4
Омская область	774,8
Томская область	731,6

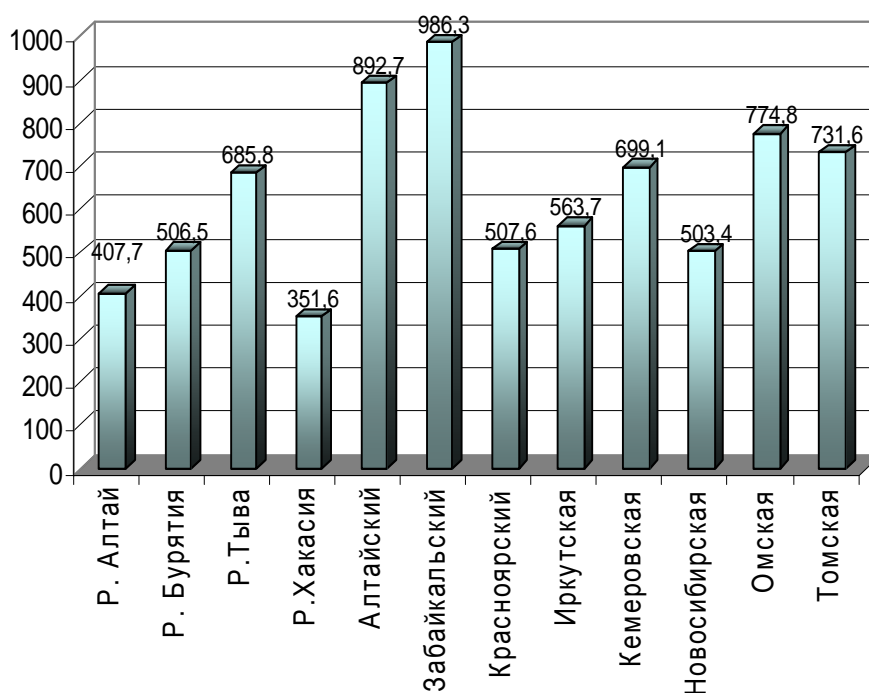

**Рис. 9.6 Финансирование реализации приоритетного национального проекта «Здоровье» в 2009 году (из бюджета субъекта и федерального бюджета, на 1 жителя рублей)**

## 7. Проведение иммунизации населения в рамках национального календаря профилактических прививок в году

Таблица 9.7. Привито против полиомиелита в 2009 году

	Своевремен-но вакцини-ровано в 12 мес.	Своевременный охват ревакци-нацией в 24 мес.	Охват ревакци-нацией в 14 лет
<b>СФО</b>	<b>98,1</b>	<b>97,3</b>	<b>98,7</b>
Республика Алтай	98,1	98,4	99,7
Республика Бурятия	98,7	97,4	98,1
Республика Тыва	99,4	97,9	99,8
Республика Хакасия	99,0	97,8	98,3
Алтайский край	97,2	97,1	99,9
Забайкальский край	98,3	96,7	100,0
Красноярский край	97,2	97,1	99,7
Иркутская область	99,9	97,2	99,9
Кемеровская область	97,6	97,3	98,7
Новосибирская область	97,1	97,1	99,2
Омская область	97,4	96,3	97,6
Томская область	96,9	96,8	94,0



Рис. 9.7 Своевременно вакцинировано против полиомиелита в 12 мес. в 2009 году

**Таблица 9.8. Привито против гепатита В**

	Своевременно вакцинировано в 12 мес.	Охват прививками до 18 лет	Охват прививками с 18 лет до 35 лет
<b>СФО</b>	<b>97,8</b>	<b>98,3</b>	<b>78,3</b>
Республика Алтай	98,6	95,7	83,1
Республика Бурятия	99,2	99,8	94,6
Республика Тыва	99,5	95,4	86,2
Республика Хакасия	98,7	99,4	71,2
Алтайский край	97,9	99,3	99,8
Забайкальский край	94,5	99,5	68,3
Красноярский край	98,1	98,2	74,5
Иркутская область	99,8	99,9	82,5
Кемеровская область	98,5	99,1	54,1
Новосибирская область	95,4	98,28	83,25
Омская область	97,2	96,0	65,2
Томская область	96,7	98,6	77,4

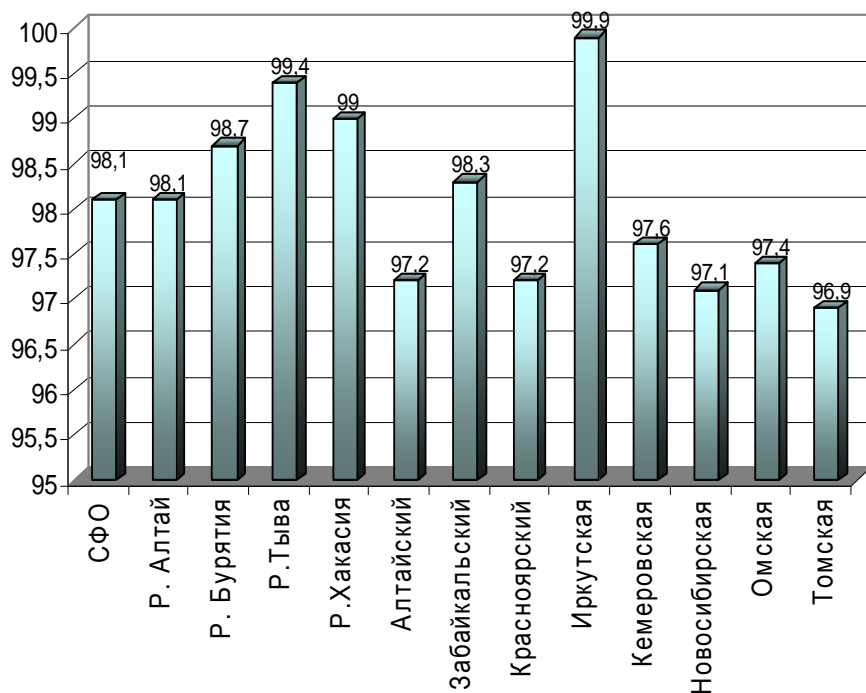
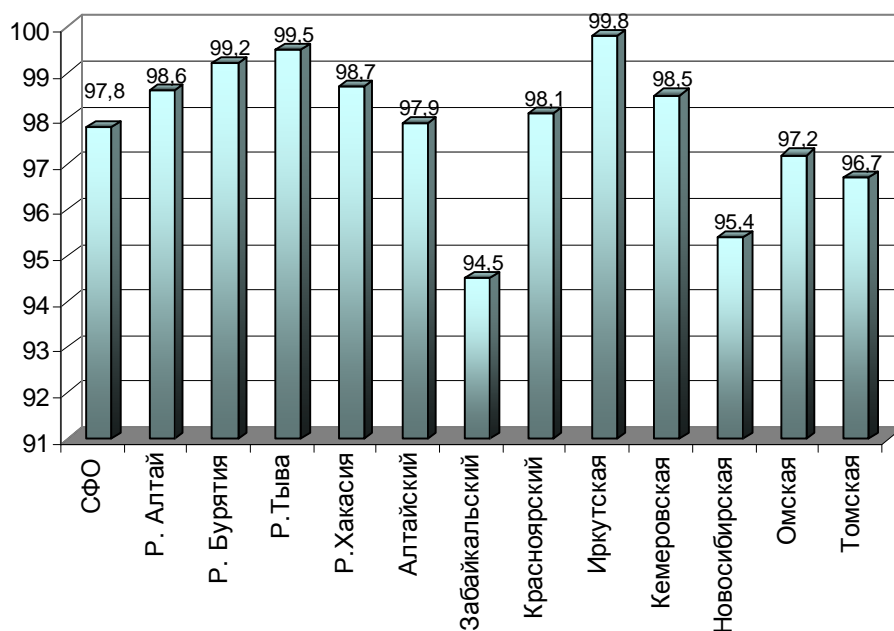

**Рис. 9.8 Своевременно вакцинировано против гепатита В в 12 мес. в 2009 году**

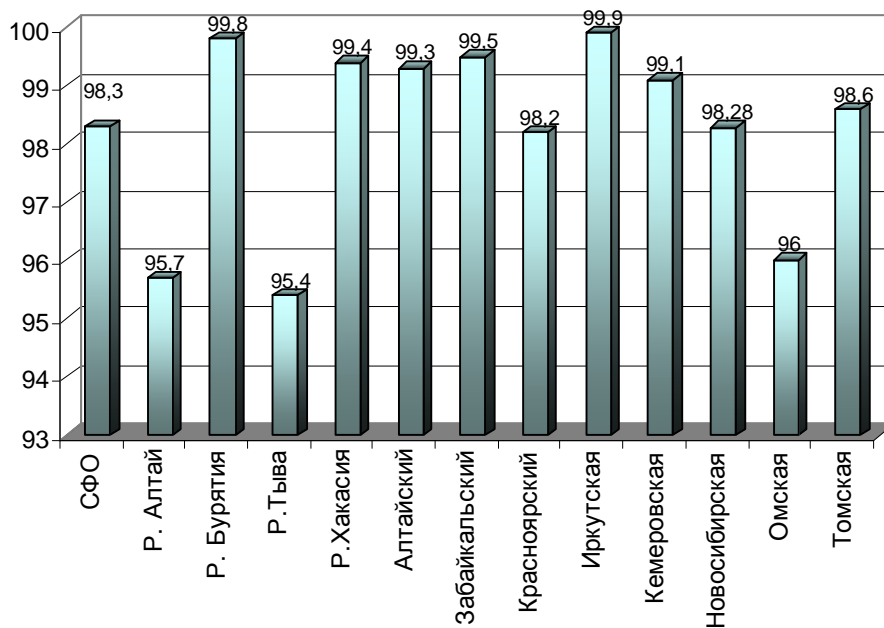

**Рис.9.9 Охват прививками против гепатита (до 18 лет) в 2009 году**

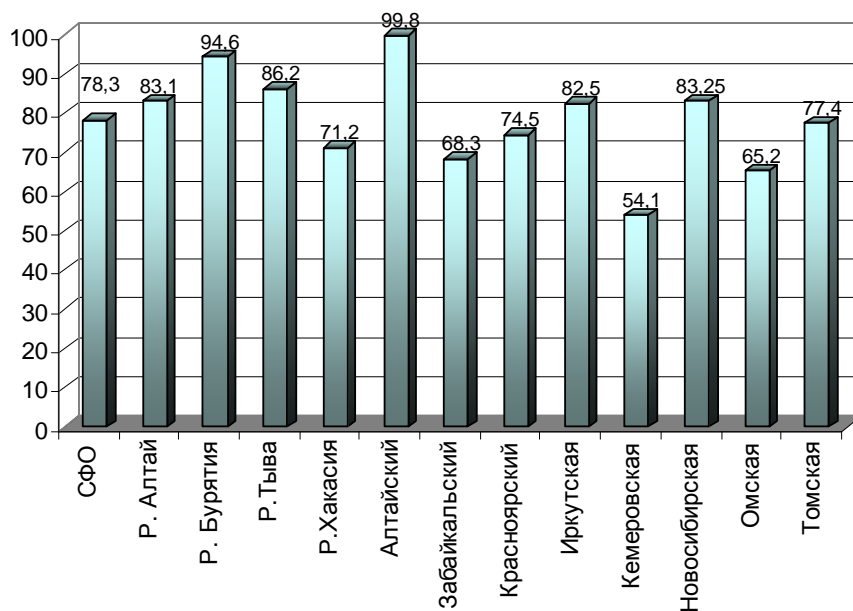

**Рис. 9.10 Охват прививками против гепатита (с 18 лет до 35 лет) в 2009 году**

**Таблица 9.9. Привито против кори**

	Своевре- менно вак- цинировано в 24 мес.	Охват ре- вакцинаци- ей 6 л. - 6 л.11м.29 дн.	Охват при- вивками с 1 г. до 17 л.11 мес. 29 дн.	Охват при- вивками с 18 лет до 35 лет
<b>СФО</b>	<b>98,5</b>	<b>97,1</b>	<b>99,5</b>	<b>95,6</b>
Республика Алтай	98,8	97,7	99,7	99,4
Республика Бурятия	97,7	96,9	99,5	99,8
Республика Тыва	99,6	98,7	99,6	89,9
Республика Хакасия	98,9	97,7	99,6	95,1
Алтайский край	97,4	99,7	99,5	99,8
Забайкальский край	97,8	95,1	99,4	95,9
Красноярский край	98,0	96,8	99,3	98,7
Иркутская область	99,9	97,5	99,9	99,5
Кемеровская область	99,0	96,0	99,6	94,1
Новосибирская область	98,1	95,7	99,3	96,9
Омская область	98,5	98,0	99,6	97,8
Томская область	97,8	95,7	99,0	80,5

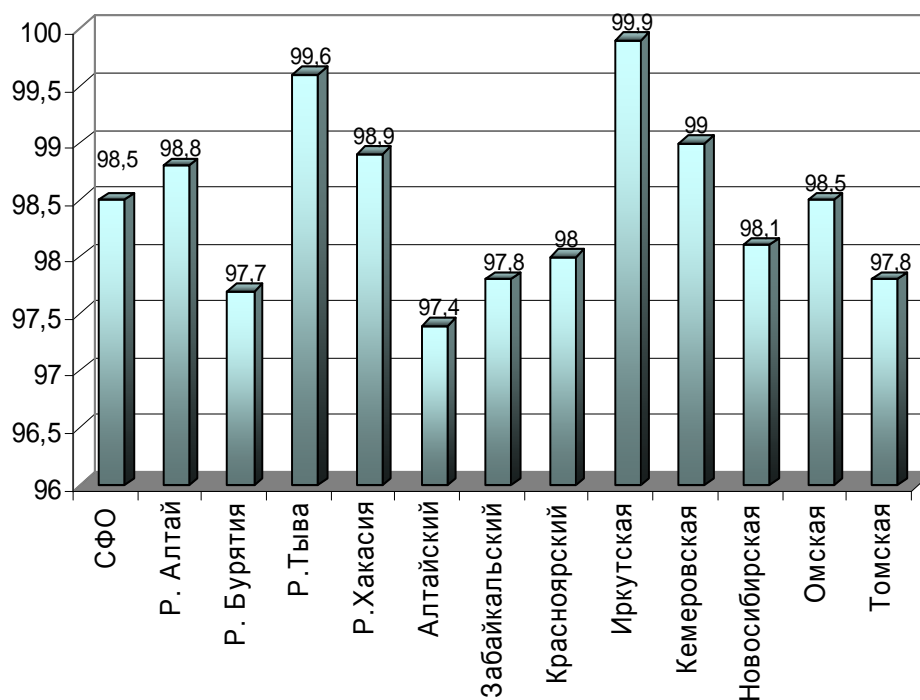

**Рис. 9.11 Своевременно вакцинировано против кори в 24 мес. в 2009 году**





Рис. 9.12 Охват прививками против кори с 1 г. до 17 л.11 мес. 29 дн. в 2009 году



Рис. 9.13 Охват прививками против кори с 18 лет до 35 лет в 2009 году

**Таблица 9.10. Привито против краснухи**

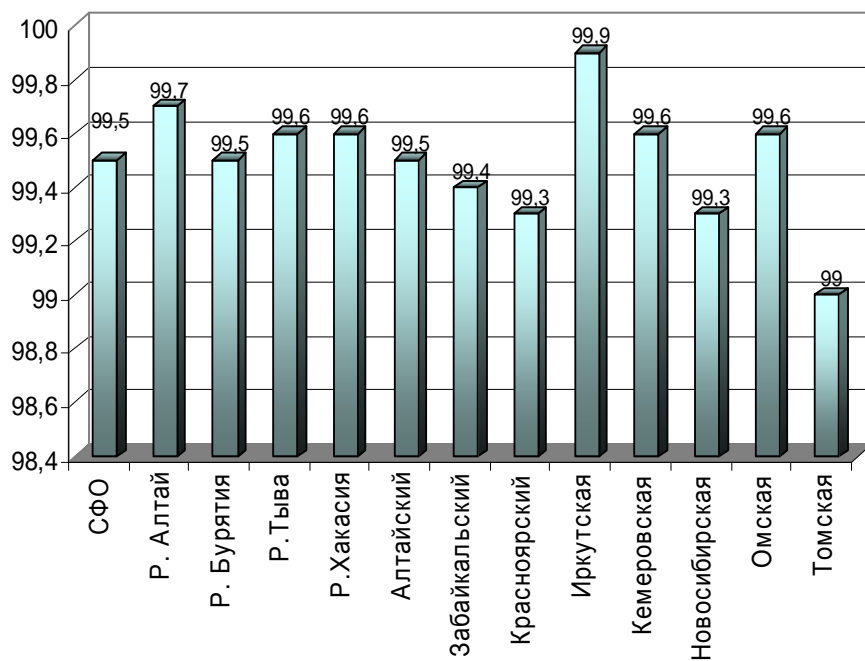
	Охват ревакци- нацией в 6 лет	Охват привив- ками с 1 г. до 17 л. 11 мес. 29 дн. (девочки)	Охват привив- ками с 18 до 25 лет (женщины)
<b>СФО</b>	<b>96,6</b>	<b>97,9</b>	<b>87,9</b>
Республика Алтай	97,6	97,6	95,1
Республика Бурятия	96,5	97,9	97,6
Республика Тыва	97,2	98,2	24,6
Республика Хакасия	96,4	97,3	97,1
Алтайский край	99,8	99,7	94,2
Забайкальский край	89,8	97,8	87,9
Красноярский край	96,1	99,5	89,9
Иркутская область	98,8	98,8	98,2
Кемеровская область	95,6	99,3	86,7
Новосибирская область	97,4	95,3	97,9
Омская область	97,3	99,5	95,9
Томская область	96,2	93,5	90,0

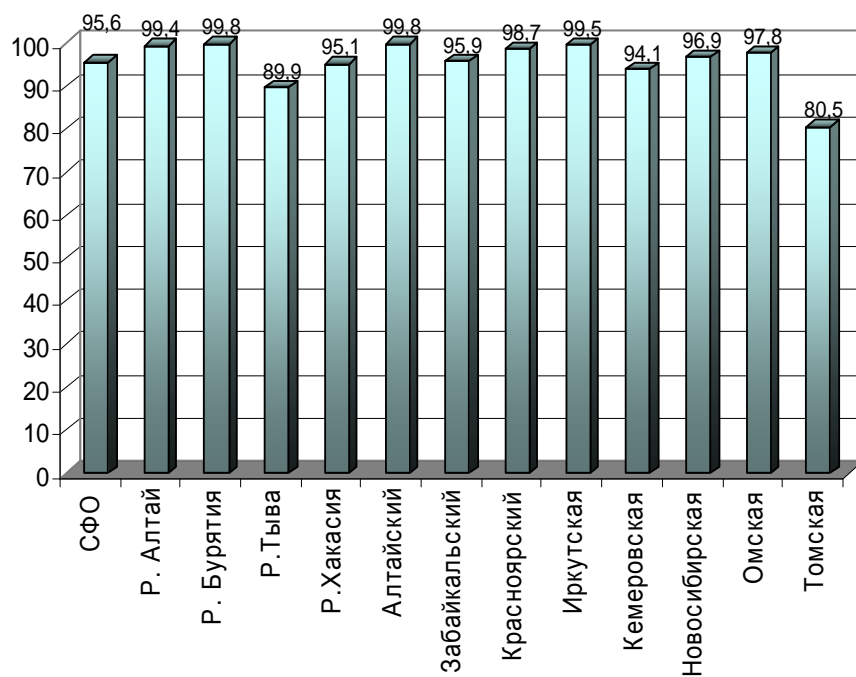
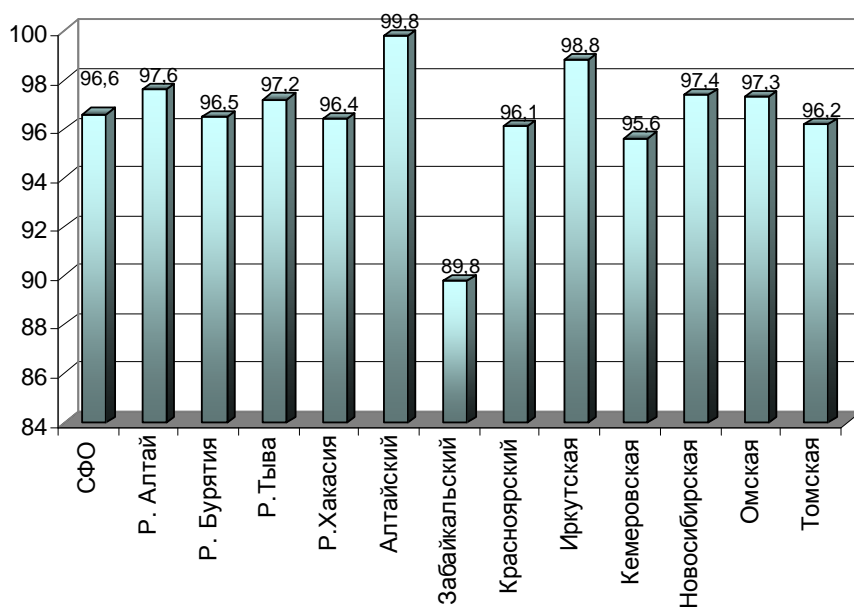

**Рис. 9.14 Охват ревакцинацией против краснухи в 6 лет в 2009 году**

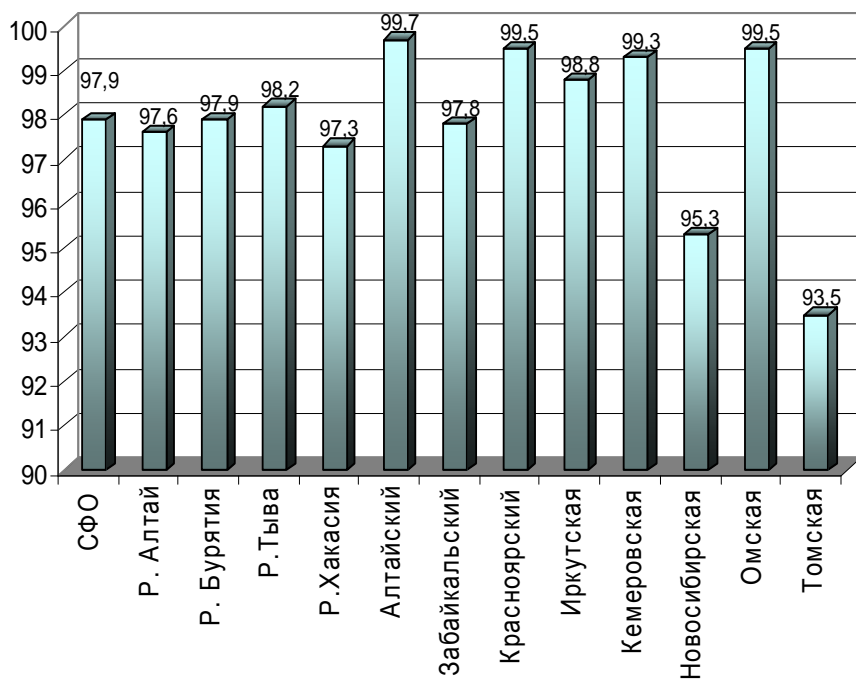

**Рис. 9.15 Охват прививками против краснухи с 1 г. до 17 л. 11 мес. 29 дн. (девочки) в 2009 году**

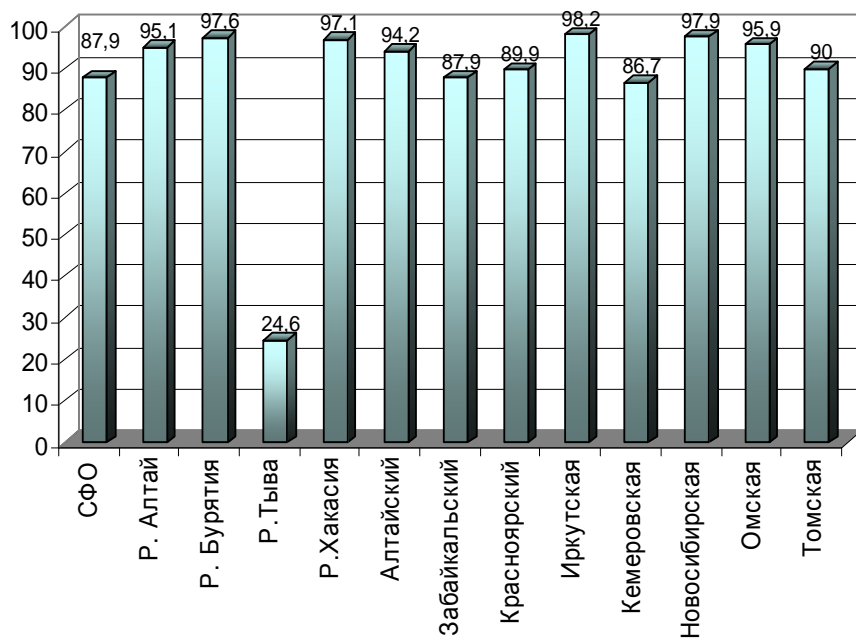

**Рис. 9.16 Охват прививками против краснухи с 18 до 25 лет (женщины) в 2009 году**

**Таблица 9.11. Подготовка врачей по специальностям в субъектах РФ в 2009 г.**

Территории	Подготовлено врачей, всего	Подготовлено врачей:			
		Общая врачебная практика		Терапия, педиатрия	
		Подготовлено чел.	% от подготовленных по обоим специальностям	Подготовлено чел.	% от подготовленных по обоим специальностям
<b>СФО</b>	<b>1521</b>	<b>174</b>	<b>11,4</b>	<b>1347</b>	<b>88,6</b>
Республика Алтай	17	9	52,9	8	47,1
Республика Бурятия	45	30	75,0	15	25,0
Республика Тыва	147	5	3,4	142	96,6
Республика Хакасия	56	8	14,3	48	85,7
Алтайский край	150	12	8,0	138	92,0
Красноярский край	96	6	6,3	90	93,8
Иркутская область	243	35	14,4	208	85,6
Кемеровская область	110	24	21,8	86	78,2
Новосибирская область	311	11	3,5	300	96,5
Омская область	144	18	12,5	126	87,5
Томская область	128	16	12,5	112	87,5
Забайкальский край	74	0	0,0	74	100,0

**Таблица 9.12. Выявлено новорожденных детей на наследственные заболевания (абс.число)**

<i>Территории</i>	<i>Галактоземия</i>	<i>Муковисцидоз</i>	<i>Адреногенитальный синдром</i>
<b>СФО</b>	<b>5</b>	<b>36</b>	<b>21</b>
Республика Алтай	0	2	0
Республика Бурятия	0	1	0
Республика Тыва	0	1	0
Республика Хакасия	0	2	2
Алтайский край	2	3	5
Красноярский край	0	7	3
Иркутская область	1	7	3
Кемеровская область	0	1	0
Новосибирская область	0	5	2
Омская область	0	2	3
Томская область	1	1	1
Забайкальский край	1	4	2

**Таблица 9.13. Оплата медицинской помощи, оказываемой женщинам в период беременности, родов, детям до 1 года**

Территории	Выдано родовых сертификатов:			
	<i>Талон № 1</i>	<i>Талон № 2</i>	Талон №3-1	Талон № 3-2
<b>СФО</b>	<b>240253</b>	<b>248221</b>	<b>213383</b>	<b>197983</b>
Республика Алтай	3627	3608	2970	2649
Республика Бурятия	15006	15739	13489	13030
Республика Тыва	6143	7378	5855	5776
Республика Хакасия	7009	7236	6284	5981
Алтайский край	31100	29124	25833	23485
Красноярский край	31261	30753	29026	26395
Иркутская область	32379	33545	29676	27613
Кемеровская область	31765	33338	28782	26252
Новосибирская область	29840	32159	25060	23550
Омская область	23 876	25 232	21447	20331
Томская область	12170	12869	10475	9409
Забайкальский край	16077	17240	14486	13512

**Таблица 9.14. Обследование населения с целью выявления ВИЧ-инфицированных и инфицированных вирусом гепатита С и В**

Территории	Обследование населения с целью выявления ВИЧ инфицированных, Гепатита В и С	Лечение ВИЧ-инфицированных
<b>СФО</b>	<b>4757651</b>	<b>6031</b>
Республика Алтай	57000	20
Республика Бурятия	167500	331
Республика Тыва	61011	12
Республика Хакасия	86957	55
Алтайский край	610000	873
Красноярский край	664418	1569
Иркутская область	534857	1690
Кемеровская область	518705	350
Новосибирская область	370622	596
Омская область	465914	80
Томская область	500916	25
Забайкальский край	719751	430

**Таблица 9.15. Проведение диспансеризации по дополнительным программам**

Территории	Работникам (чел.):		
	Проведение дополнительной диспансеризации работающих граждан	Проведение диспансеризации работающих граждан по дополнительным программам	Проведение углубленных медицинских осмотров работающих граждан, занятых на работах с вредными и (или) опасными условиями труда
<b>СФО</b>	<b>705008</b>	<b>18845</b>	<b>480978</b>
Республика Алтай	6974	0	1225
Республика Бурятия	20414	0	14253
Республика Тыва	8289	0	1500
Республика Хакасия	13207	0	12853
Алтайский край	75360	0	39400
Красноярский край	133276	12345	87500
Иркутская область	55256	0	68435
Кемеровская область	97254	0	132600
Новосибирская область	147485	0	41000
Омская область	68305	0	34930
Томская область	40674	6500	24500
Забайкальский край	38514	0	22782

**Таблица 9.16. Доля курящих среди населения**

Субъект	Доля курящих среди населения
Республика Алтай	Нет данных
Республика Бурятия	47,5
Республика Тыва	37,0
Республика Хакасия	44,0
Алтайский край	35,6
Красноярский край	47,0
Иркутская область	58,0
Кемеровская область	29,0
Новосибирская область	49,2
Омская область	47,5
Томская область	53,0
Забайкальский край	48,0

## Содержание

Предисловие.....	3
<b>РАЗДЕЛ I. СОСТОЯНИЕ ЗДОРОВЬЯ НАСЕЛЕНИЯ И РЕСУРСЫ ЗДРАВООХРА- НЕНИЯ СИБИРСКОГО ФЕДЕРАЛЬНОГО ОКРУГА В 2009 ГОДУ..</b>	4
1.1. Демографическая ситуация.....	4
1.2. Некоторые показатели здоровья детей и женщин.....	10
1.3. Заболеваемость населения по обращаемости.....	18
1.4. Общая заболеваемость населения СФО.....	22
1.5. Заболеваемость отдельными наиболее значимыми нозологическими формами...	27
1.6. Ресурсы здравоохранения и их использование.....	40
1.7. Скорая медицинская помощь.....	49
<b>РАЗДЕЛ II. ДЕМОГРАФИЧЕСКИЕ ПОКАЗАТЕЛИ.....</b>	51
2.1. Численность и состав населения.....	51
2.2. Естественное движение населения и другие демографические показатели.....	58
<b>РАЗДЕЛ III. ЗДОРОВЬЕ МАТЕРИ И РЕБЕНКА.....</b>	84
3.1. Смертность детей в возрасте до 1 года.....	84
3.2. Заболеваемость детского населения.....	109
3.3. Заболеваемость подростков.....	143
3.4. Нарушения в состоянии здоровья, выявленные при проведении профилактических осмотров.....	174
3.5. Детская инвалидность.....	177
3.6. Здоровье женщин.....	184
<b>РАЗДЕЛ IV. ЗАБОЛЕВАЕМОСТЬ НАСЕЛЕНИЯ.....</b>	202
4.1. Зарегистрировано больных с впервые в жизни установленным диагнозом (всего) ....	202
4.2. Зарегистрировано больных (всего).....	218
4.3. Заболеваемость с временной утратой трудоспособности.....	237
<b>РАЗДЕЛ V. РЕСУРСЫ ЗДРАВООХРАНЕНИЯ И ИХ ИСПОЛЬЗОВАНИЕ.....</b>	239
5.1. Кадры работников здравоохранения.....	239
5.2. Сеть учреждений здравоохранения.....	260
5.3. Коечный фонд.....	263
5.4. Амбулаторно-поликлинические учреждения.....	269
5.5. Дневные стационары.....	272
5.6. Учреждения скорой медицинской помощи.....	276
5.7. Оснащенность некоторых вспомогательных лечебно-диагностических подразделений.....	277
5.8. Техническое состояние зданий лечебных корпусов в СФО.....	288
<b>РАЗДЕЛ VI. ФИНАНСИРОВАНИЕ ЗДРАВООХРАНЕНИЯ СФО.....</b>	290
<b>РАЗДЕЛ VII. ИТОГИ ДЕЯТЕЛЬНОСТИ УЧРЕЖДЕНИЙ ЗДРАВООХРАНЕНИЯ...</b>	300
7.1. Использование коечного фонда.....	300
7.2. Деятельность амбулаторно-поликлинических учреждений.....	316
7.3. Деятельность дневного стационара.....	325
7.4. Деятельность учреждений скорой неотложной помощи.....	327
7.5. Некоторые виды исследований.....	330
<b>РАЗДЕЛ VIII. НЕКОТОРЫЕ ПОКАЗАТЕЛИ СПЕЦИАЛИЗИРОВАННЫХ СЛУЖБ.....</b>	332
8.1. Фтизиатрическая служба.....	332
8.2. Онкологическая служба.....	348
8.3. Психиатрическая служба.....	363
8.4. Наркологическая служба.....	368
8.5. Травматология.....	369
<b>РАЗДЕЛ IX. РЕАЛИЗАЦИЯ НАЦИОНАЛЬНОГО ПРОЕКТА «ЗДОРОВЬЕ».....</b>	375
Содержание.....	395

**Основные показатели здоровья населения и здраво-  
охранения Сибирского федерального округа в 2009 году**

Сборник статистических и аналитических материалов

Выпуск 9

Издательский дом «Манускрипт»  
630005, г.Новосибирск, ул.Ломоносова, д.57

---

Подписано в печать 11.08.10. Формат 60\*84/8.  
Печ.л. 49,5. Гарнитура Times New Roman. Заказ №258. Бумага офсетная №1.