

*Федеральное медико-биологическое агентство*  
*ФЕДЕРАЛЬНОЕ ГОСУДАРСТВЕННОЕ УЧРЕЖДЕНИЕ*  
**«СИБИРСКИЙ ОКРУЖНОЙ МЕДИЦИНСКИЙ ЦЕНТР**  
Федерального медико-биологического агентства»  
(ФГУ «СОМЦ ФМБА России»)

**ОСНОВНЫЕ ПОКАЗАТЕЛИ ЗДОРОВЬЯ  
НАСЕЛЕНИЯ И ЗДРАВООХРАНЕНИЯ  
СИБИРСКОГО ФЕДЕРАЛЬНОГО ОКРУГА  
в 2010 ГОДУ**

Под общей редакцией  
О.В.Стрельченко

Выпуск 10

Новосибирск 2011

УДК 61.311  
ББК 51.1 (2)  
0-752

**Сборник подготовили:**  
**О.В.Стрельченко, Л.П.Радченко, В. М. Чернышев,**  
**И. Ф. Мингазов, Э. В. Круглова, А.В.Зайцева**

**0-752 Основные показатели здоровья населения и здравоохранения Сибирского федерального округа в 2010 году.** Сборник статистических и аналитических материалов. Выпуск 10 / под общ. редакцией к.м.н. О.В.Стрельченко – Новосибирск: ООО «Альфа Ресурс», 2011. – 426 с.

ISBN 978-5-905601-03-3

При подготовке сборника использовались данные федеральной службы государственной статистики Российской Федерации, Министерства здравоохранения и социального развития РФ, Центрального НИИ организации и информатизации здравоохранения (ЦНИИ ОИЗ МЗ СР РФ), ФГУ НИИ Туберкулеза, Управления Федеральной службы по надзору в сфере защиты прав потребителей и благополучия человека по Новосибирской области, годовые статистические отчеты и информация территориальных органов управления здравоохранением субъектов РФ в Сибирском федеральном округе.

Сборник рассчитан на руководителей органов и учреждений практического здравоохранения, научных работников медицинских НИИ, студентов медицинских учебных заведений, всех, кто интересуется проблемами здравоохранения.

В сборнике приводятся данные представленные региональными органами управления здравоохранением, авторский коллектив не несет ответственности за их достоверность.

При использовании материалов данного сборника ссылка обязательна.

УДК 61.311  
ББК 51.1 (2)

ISBN 978-5-905601-03-3

© ФГУ «СОМЦ ФМБА России», 2011

## Содержание

Предисловие.....	4
<b>РАЗДЕЛ I. СОСТОЯНИЕ ЗДОРОВЬЯ НАСЕЛЕНИЯ И РЕСУРСЫ ЗДРАВООХРА- НЕНИЯ СИБИРСКОГО ФЕДЕРАЛЬНОГО ОКРУГА В 2010 ГОДУ.....</b>	<b>5</b>
1.1. Демографическая ситуация.....	5
1.2. Некоторые показатели здоровья детей и женщин.....	11
1.3. Заболеваемость населения по обращаемости.....	22
1.4. Общая заболеваемость населения СФО.....	27
1.5. Заболеваемость отдельными наиболее значимыми нозологическими формами...	32
1.6. Ресурсы здравоохранения и их использование.....	48
1.7. Скорая медицинская помощь.....	59
<b>РАЗДЕЛ II. ДЕМОГРАФИЧЕСКИЕ ПОКАЗАТЕЛИ.....</b>	<b>62</b>
2.1. Численность и состав населения.....	62
2.2. Естественное движение населения и другие демографические показатели.....	69
<b>РАЗДЕЛ III. ЗДОРОВЬЕ МАТЕРИ И РЕБЕНКА.....</b>	<b>94</b>
3.1. Смертность детей в возрасте до 1 года.....	94
3.2. Заболеваемость детского населения .....	119
3.3. Заболеваемость подростков .....	153
3.4. Нарушения в состоянии здоровья, выявленные при проведении профилактических осмотров .....	184
3.5. Детская инвалидность.....	188
3.6. Здоровье женщин .....	195
<b>РАЗДЕЛ IV. ЗАБОЛЕВАЕМОСТЬ НАСЕЛЕНИЯ.....</b>	<b>214</b>
4.1. Зарегистрировано больных с впервые в жизни установленным диагнозом (всего) ....	214
4.2. Зарегистрировано больных (всего) .....	230
4.3. Заболеваемость с временной утратой трудоспособности .....	249
<b>РАЗДЕЛ V. РЕСУРСЫ ЗДРАВООХРАНЕНИЯ И ИХ ИСПОЛЬЗОВАНИЕ .....</b>	<b>251</b>
5.1. Кадры работников здравоохранения.....	251
5.2. Сеть учреждений здравоохранения .....	273
5.3. Коечный фонд .....	276
5.4. Амбулаторно-поликлинические учреждения .....	281
5.5. Дневные стационары .....	284
5.6. Учреждения скорой медицинской помощи .....	288
5.7. Оснащенность некоторых вспомогательных лечебно-диагностических подразделений	289
5.8. Техническое состояние зданий лечебных корпусов в СФО.....	301
<b>РАЗДЕЛ VI. ФИНАНСИРОВАНИЕ ЗДРАВООХРАНЕНИЯ СФО.....</b>	<b>303</b>
<b>РАЗДЕЛ VII. ИТОГИ ДЕЯТЕЛЬНОСТИ УЧРЕЖДЕНИЙ ЗДРАВООХРАНЕНИЯ...</b>	<b>315</b>
7.1. Использование коечного фонда.....	315
7.2. Деятельность амбулаторно-поликлинических учреждений.....	331
7.3. Деятельность дневного стационара.....	340
7.4. Деятельность учреждений скорой неотложной помощи.....	342
7.5. Некоторые виды исследований.....	345
<b>РАЗДЕЛ VIII. НЕКОТОРЫЕ ПОКАЗАТЕЛИ СПЕЦИАЛИЗИРОВАННЫХ СЛУЖБ.....</b>	<b>347</b>
8.1. Фтизиатрическая служба.....	347
8.2. Онкологическая служба.....	363
8.3. Психиатрическая служба.....	378
8.4. Наркологическая служба.....	383
8.5. Травматология .....	384
<b>РАЗДЕЛ IX. РЕАЛИЗАЦИЯ НАЦИОНАЛЬНОГО ПРОЕКТА «ЗДОРОВЬЕ» .....</b>	<b>390</b>
<b>РАЗДЕЛ X. ПОЛЕЗНАЯ ИНФОРМАЦИЯ.....</b>	<b>406</b>

Информация собирается по крупицам.  
Эти крупички, собранные воедино, обладают  
уже информационной ценностью.

И.Т.Балабанов

Дорогие коллеги!

Вы держите в руках юбилейный – 10 выпуск аналитическо-статистического справочника «Основные показатели здоровья населения и здравоохранения Сибирского федерального округа». В нем традиционно обобщены и проанализированы в динамике основные показатели, характеризующие работу системы здравоохранения и здоровья жителей нашего округа.

Изданию сборника предшествует большая и кропотливая работа, в ходе которой авторский коллектив сотрудничает со многими государственными органами и учреждениями, в т.ч. федеральной службой государственной статистики Российской Федерации, Министерством здравоохранения и социального развития Российской Федерации, Центральным НИИ организации и информатизации здравоохранения (ЦНИИ ОИЗ МЗ СР РФ), ФГУ НИИ Туберкулеза, Управлением Федеральной службы по надзору в сфере защиты прав потребителей и благополучия человека по Новосибирской области и др. Но основные материалы мы получаем от субъектов Федерации в Сибирском федеральном округе. За прошедший период у нас сложились добрые и деловые отношения с органами управления здравоохранением регионов, что позволило в этом году издать сборник уже в июне месяце.

Конечно, 10 лет срок сравнительно небольшой, но за это время сборник стал очень востребованным изданием, для некоторых специалистов просто «настольной книгой», в которой можно найти много интересной и полезной информации для успешного и эффективного управления региональным здравоохранением, перед которым поставлена задача повысить эффективность, качество и доступность медицинской помощи населению на основе широкого внедрения в медицинскую практику достижений науки и техники, передового опыта.

Мы благодарны тем, кто активно пользуется сборником, вносит и вносит предложения по его совершенствованию, благодаря чему он становится все более информативным.

Мы надеемся на дальнейшее плодотворное сотрудничество.

С уважением,  
ВРИО директора ФГУ «СОМЦ ФМБА России», к.м.н.

О.В.Стрельченко

# РАЗДЕЛ I. СОСТОЯНИЕ ЗДОРОВЬЯ НАСЕЛЕНИЯ И РЕСУРСЫ ЗДРАВООХРАНЕНИЯ СИБИРСКОГО ФЕДЕРАЛЬНОГО ОКРУГА В 2010 ГОДУ

(Краткий анализ состояния и итогов деятельности)

Территория Сибирского федерального округа (СФО) занимает 30,1% всей территории России (5145,0 тыс. кв. км), на которой проживает менее 14% россиян. Плотность населения 3,83 чел. на 1 кв. км (РФ – 8,4), наибольшая плотность проживания в Кемеровской области – 29,5 чел. на 1 кв. км. Численность населения Сибирского федерального округа по предварительным данным переписи населения на 01.01.2011 г. составила 19255624 человек (рис.1.1).



Рис. 1.1. Динамика численности населения Сибирского федерального округа за 1990 - 2011 годы.

## 1.1. Демографическая ситуация

По данным федеральной службы государственной статистики в 2010 году в СФО родилось 272171 ребенка, что на 1278 меньше чем в 2009 г., когда родилось 273469 ребенка. Рождаемость в среднем по округу составила 14,0 на 1000 населения (по РФ – 12,5), что несколько ниже, чем в 2009 году, когда показатель составлял 14,1 на 1000 населения.

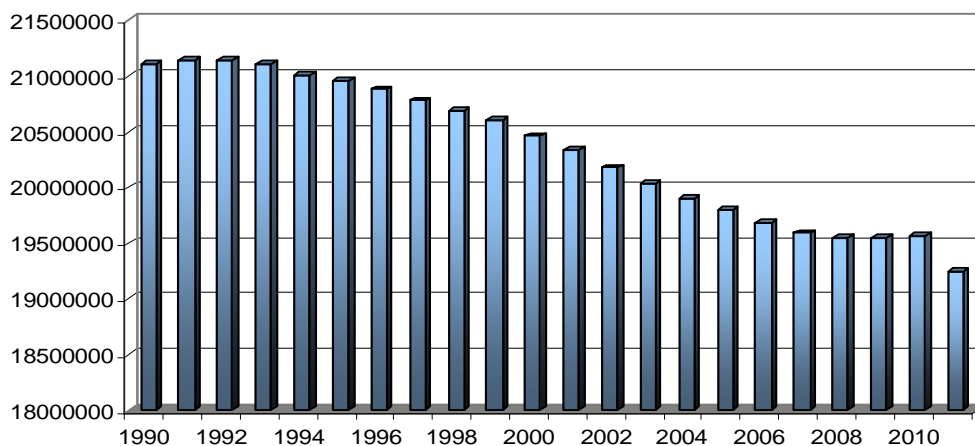

Рис. 1.2. Показатель динамики уровня рождаемости населения по Сибирскому федеральному округу за 1990 – 2010 годы (на 1000 населения).

Среди регионов СФО максимальные уровни рождаемости зарегистрированы в республиках Тыва (26,9 на 1000 населения), Алтай (20,5). Наименьшая рождаемость в Алтайском крае – 12,4 на 1000 населения.

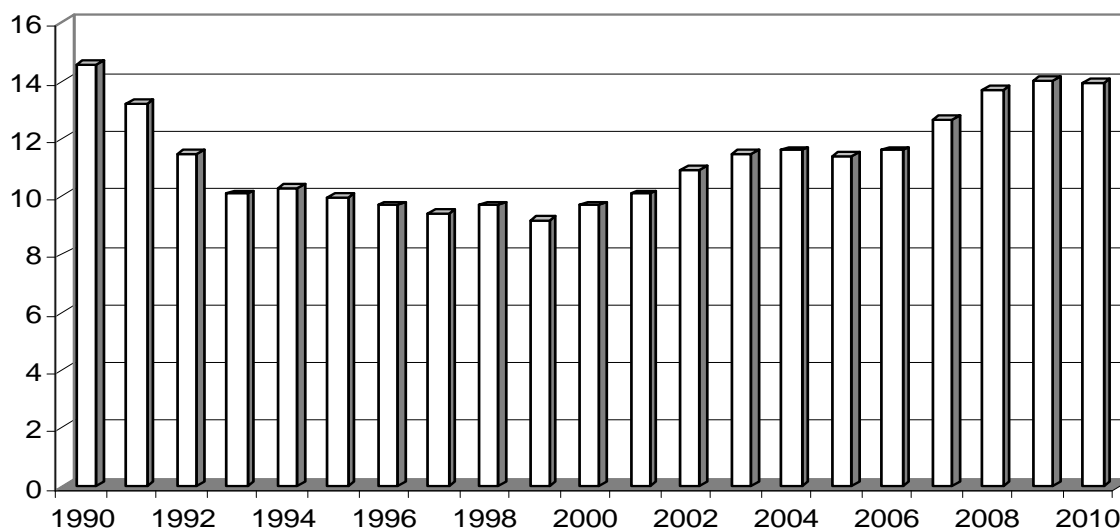

Рис. 1.3. Показатель рождаемости населения СФО в 2010 году (на 1000 населения).

Показатель смертности населения по СФО возрос и составил 14,2 на 1000 населения (13,9 в 2009 г.), как и в среднем по Российской Федерации (14,2 на 1000 населения). За 2010 год в СФО умерло 273022 чел, что на 774 человека больше, чем в 2009 году.

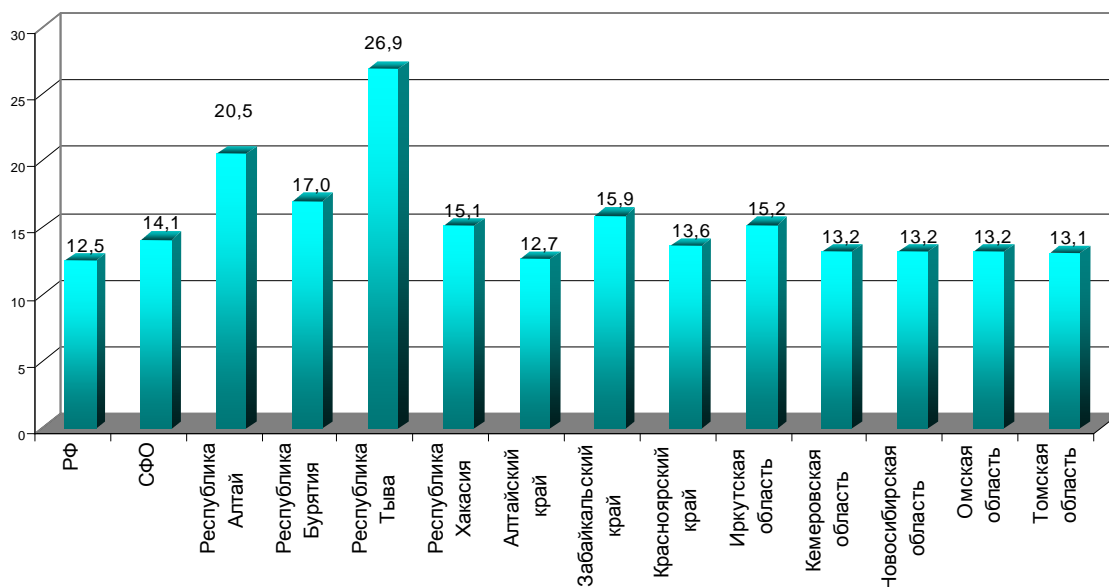

Рис. 1.4. Динамика показателя смертности населения СФО за 1999-2010 годы (на 1000 населения).

Снижение смертности населения в 2010 году зарегистрировано в Республиках Тыва и Бурятия, а также в Кемеровской, Томской и Новосибирской областях.

Высокий уровень смертности населения сохраняется в Кемеровской области 16,1 и Алтайском крае - 15,0 на 1000 населения (рис.1.5).

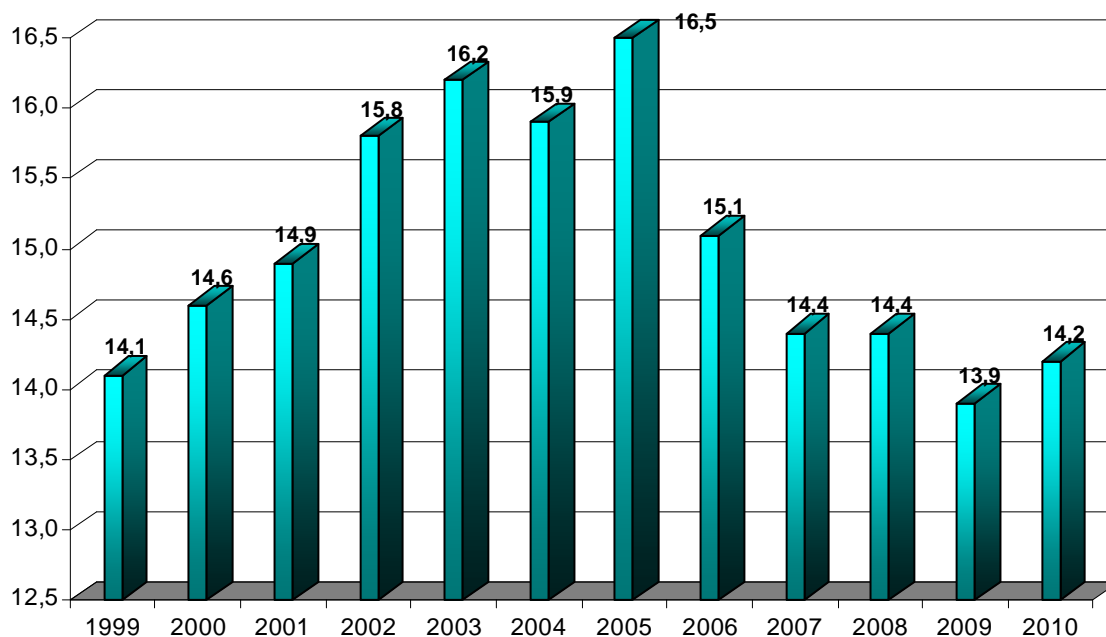

Рис. 1.5. Показатель смертности населения СФО в 2010 году (на 1000 населения).

Естественная убыль населения в 2010 году в СФО составила - 0,1 на 1000 населения (в 2009 г. естественный прирост +0,1; 2008 г. -0,7; 2007 г. -1,7; 2006 г. -3,5; 2005 г. -5,1; 2004 г. -4,7 на 1000 жителей; в РФ 2010 г. - 1,7; 2009 г. -1,8; 2008 г. -2,5 на 1000 населения), она сохраняется в 4-х регионах (Алтайский край, Кемеровская, Новосибирская и Омская области). Самой значительная остается в Кемеровской области -2,9 на 1000 населения (2009 г. - 2,6; 2008 г.-3,3; 2007 г. -4,5; 2006 г. -6,0; 2005 г. -7,7) и Алтайском крае - 2,3 на 1000 населения (рис. 1.6).

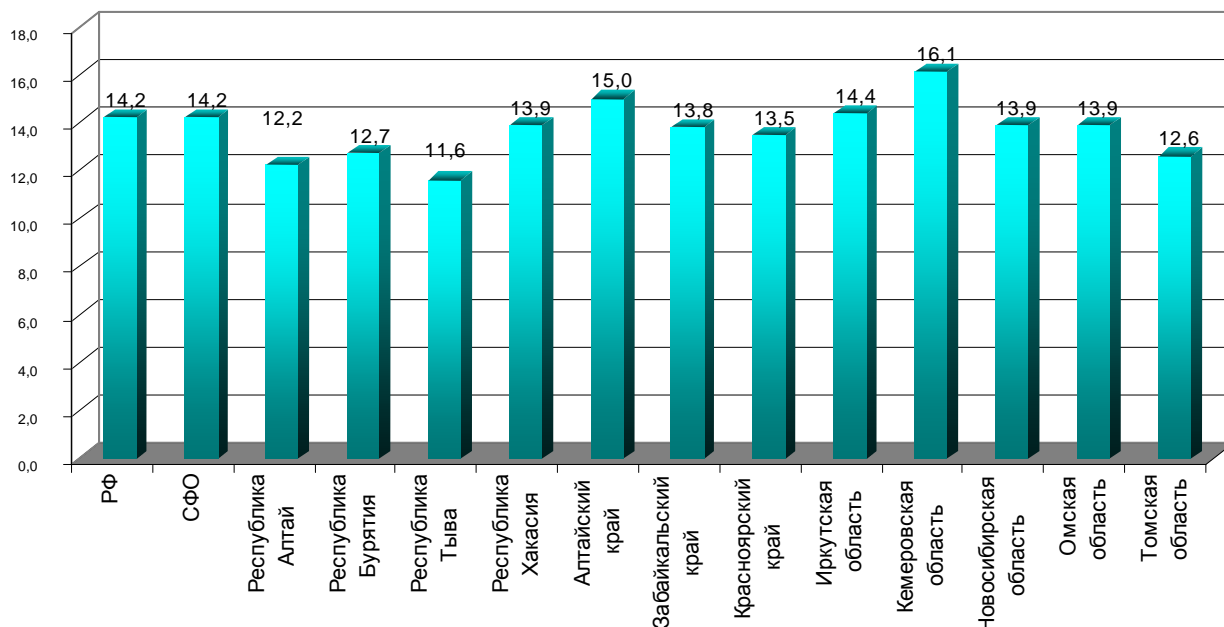

Рис. 1.6. Показатель естественного прироста, убыли (-) населения СФО в 2010 г. (на 1000 населения).

Естественный прирост населения в 2010 году зафиксирован в 8 субъектах самый высокий - в Республике Тыва 15,3 на 1000 жителей (рис. 1.6).

В связи с общей динамикой снижения смертности населения за последние годы ожидаемая продолжительность предстоящей жизни в СФО постепенно увеличивается (рис.1.7).

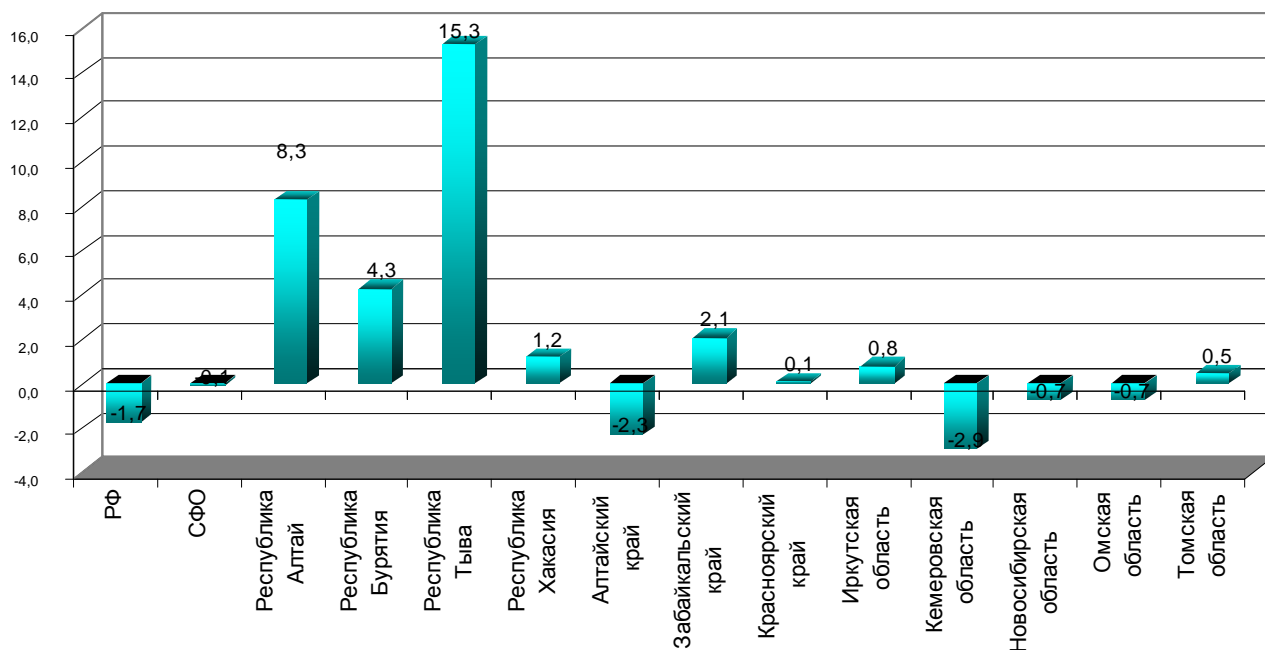

Рис. 1.7. Показатель динамики средней ожидаемой продолжительности предстоящей жизни по Сибирскому Федеральному округу в 1990 – 2009 годах (всего, лет).

Так, при рождении в 2009 году ожидаемая продолжительность предстоящей жизни составила в Сибирском федеральном округе – 67,0 года (2008 г. – 66, 2 года; 2007 г. - 65,74 года; 2006 г. – 64,7; 2005 г. – 62,75), у мужчин она составила – 60,1 года ( 2008 г - 60,1 года; 2007 г. - 59,55, 2006 г. – 58,3, 2005 г. – 56,25), у женщин - 72,7 года (2007 г. - 73,90; 2006г. -71,5; 2005 г. – 70,15).

**Среди регионов** с наименьшим уровнем ожидаемой продолжительностью предстоящей жизни остаются Республика Тыва – 60 лет и Забайкальский край - 64,7 года, с наибольшим - Новосибирская (68,9), Омская (68,7) области, а так же Алтайский край – 68,5 года (рис.1.8).

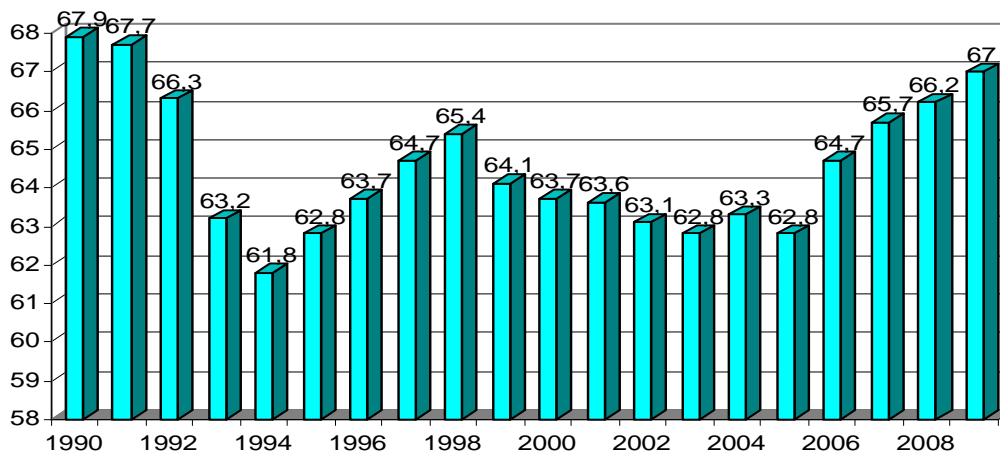

Рис. 1.8. Показатель средней ожидаемой продолжительности предстоящей жизни по регионам Сибирского Федерального округа в 2009 г. (всего, лет).

**У городского населения** СФО показатель ожидаемой продолжительности предстоящей жизни увеличился более чем на 1 год и составил – 67,7 (2008 г. - 67,0; 2007 г. - 66,45 лет; 2006 г - 65,30; 2005 г. – 63,35). У городского населения наибольший показатель ожидаемой продолжительности предстоящей жизни в Новосибирской (69,9) и Омской (69,7) областях, а наиболее низкий в Республике Тыва – 63,1 года (рис.1.9).



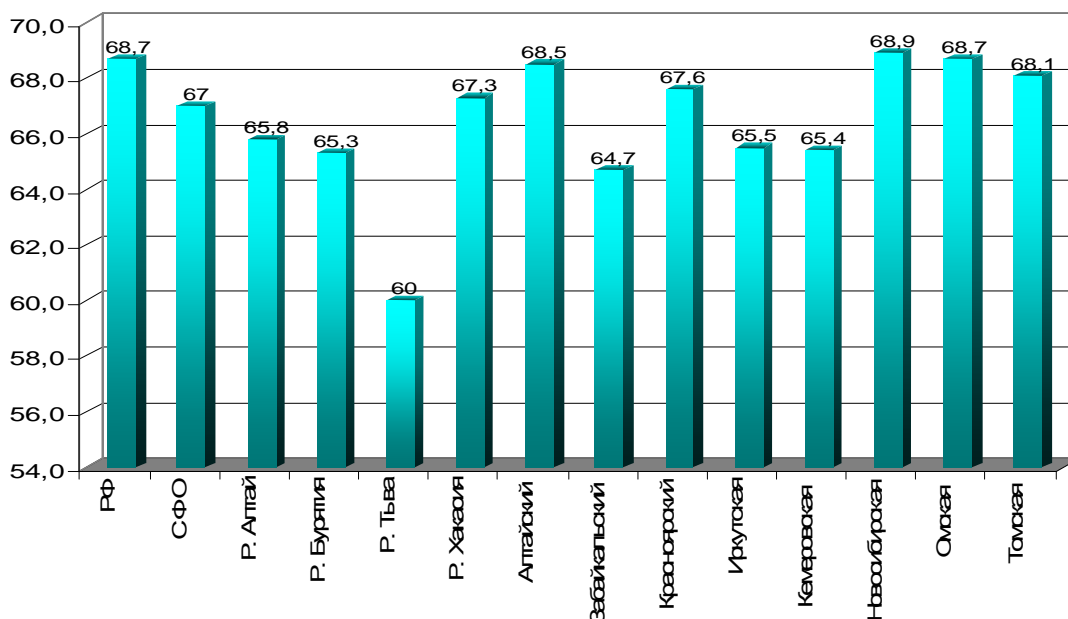

Рис. 1.9. Показатель средней ожидаемой продолжительности предстоящей жизни у городских жителей по регионам Сибирского Федерального округа в 2009 г. (всего, лет).

У **сельских жителей** округа уровень ожидаемой продолжительности предстоящей жизни увеличился до 65,2 года (2008 г. - 64,3 года; 2007 г. - 64,0 лет, 2006 г. – 63,0; 2005 г. – 61,27). Максимальное его значение зафиксировано в 2009 году в Алтайском крае (67,5) и Томской области - 67,4. Минимальный - в Республике Тыва - 56,7 года. Разрыв между минимальным и максимальным уровнем ожидаемой продолжительности предстоящей жизни у сельских жителей СФО составил в 2009 году 10,8 года (Республика Тыва и Алтайский край).

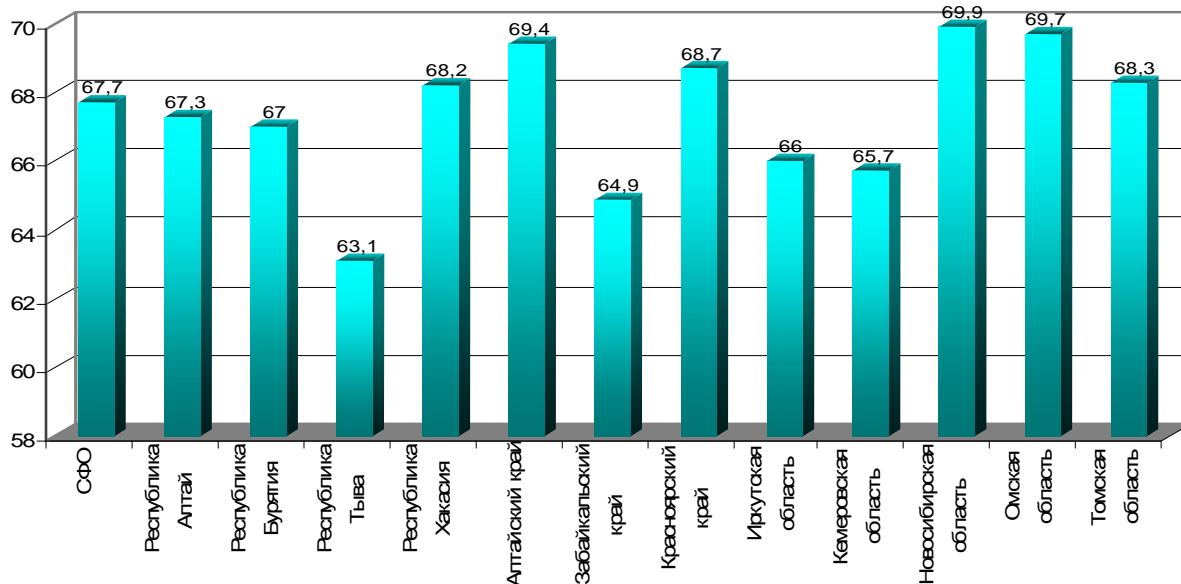

Рис. 1.10. Показатель средней ожидаемой продолжительности предстоящей жизни у сельских жителей по регионам Сибирского Федерального округа в 2009 г. (всего лет).

У **женщин** в 2009 году наибольшая ожидаемая продолжительность предстоящей жизни наблюдалась в Новосибирской (75,0), Омской (74,5) областях и Алтайском крае (74,4).

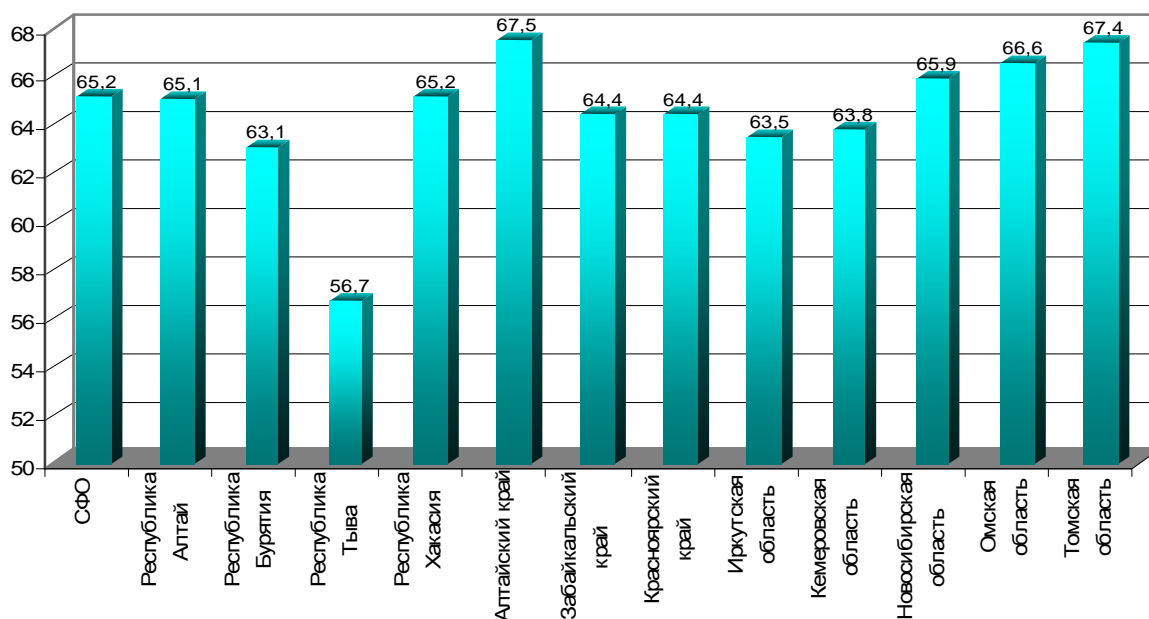

Рис. 1.11. Показатель средней ожидаемой продолжительности предстоящей жизни у женщин по регионам Сибирского Федерального округа в 2009 г. (всево лет).

Минимальный уровень ожидаемой продолжительности предстоящей жизни составил 66,0 года в Республике Тыва. Разрыв между минимальным и максимальным уровнем средней ожидаемой продолжительности предстоящей жизни у женского населения составил в 2009 году 9,0 лет.

**У мужчин** в 2009 году наибольший уровень ожидаемой продолжительности предстоящей жизни наблюдался в Новосибирской (63,0) и Омской (62,9 года) областях.

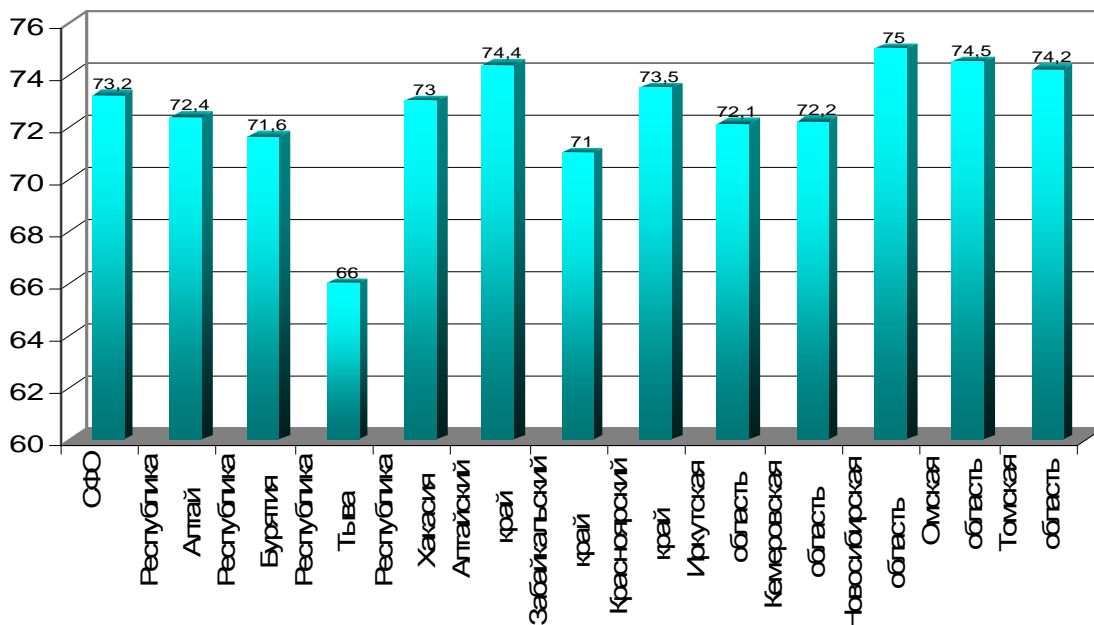

Рис. 1.12. Показатель средней ожидаемой продолжительности предстоящей жизни у мужчин по регионам Сибирского Федерального округа в 2009 г. (всево лет).

Минимальный (54,4 года) в Республике Тыва. Разрыв между минимальным и максимальным уровнем средней ожидаемой продолжительности предстоящей жизни у мужского населения составил в 2009 году 8,6 года

В целом за 2010 год по Сибирскому федеральному округу уменьшилась численность населения, снизилась рождаемость населения, вырос уровень общей смертности населения и вновь зарегистрирована естественная убыль населения.

## 1.2. Некоторые показатели здоровья детей и женщин

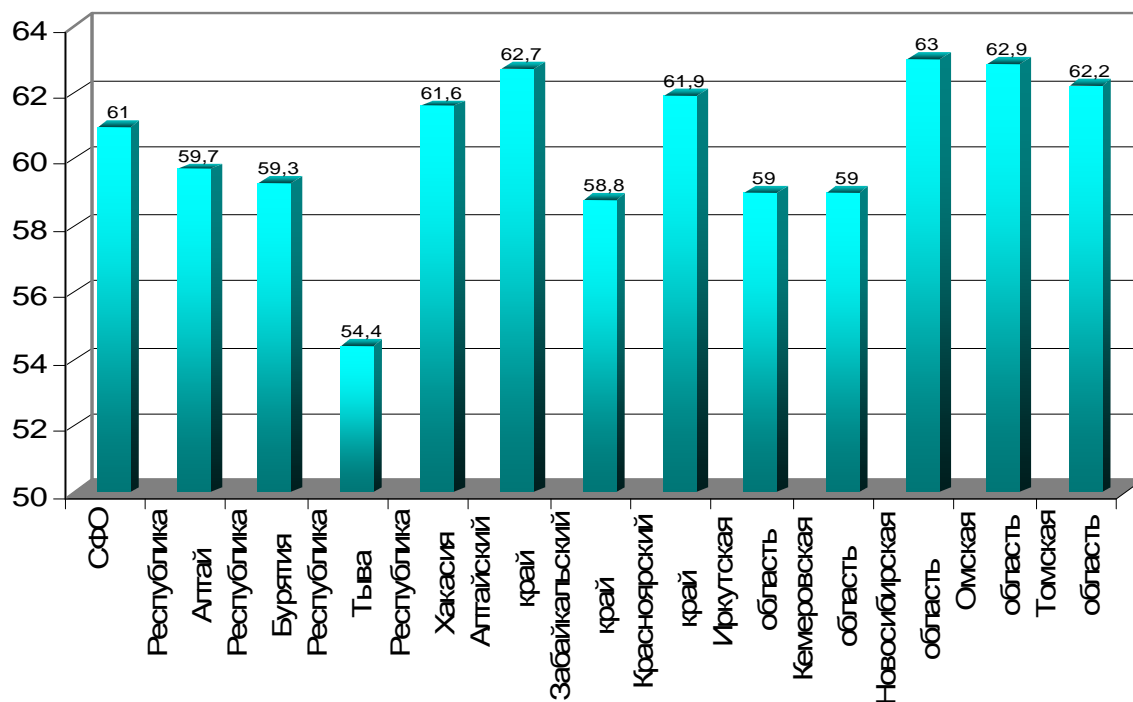
Большое внимание, уделяемое вопросам охраны здоровья женщин и детей, способствует снижению материнской и младенческой смертности в большинстве субъектов в СФО.

По данным федеральной службы государственной статистики в СФО в 2010 году в возрасте до 1 года умерло 2294 ребенка (2009 г. - 2486; 2008 г. - 2409, 2007 г. - 2563; 2006 г. - 2581; 2005 г. - 2761). **Младенческая смертность** по СФО в 2010 году составила 8,4 на 1000 родившихся живыми (2009 г. - 9,1; 2008 г. - 9,14; 2007 г. - 10,46; 2006 г. - 11,4; 2005 г. - 12,2; 2004 г. - 12,8‰) (РФ - 7,5 за 2010 г.).



Рис. 1.13. Динамика показателя младенческой смертности по Российской Федерации и Сибирскому федеральному округу (на 1000 родившихся живыми).

В 2010 г. произошло увеличение показателя младенческой смертности в Алтайском и Забайкальском краях, Республике Хакасия. Максимальной она остается в Республике Тыва – 13,0.

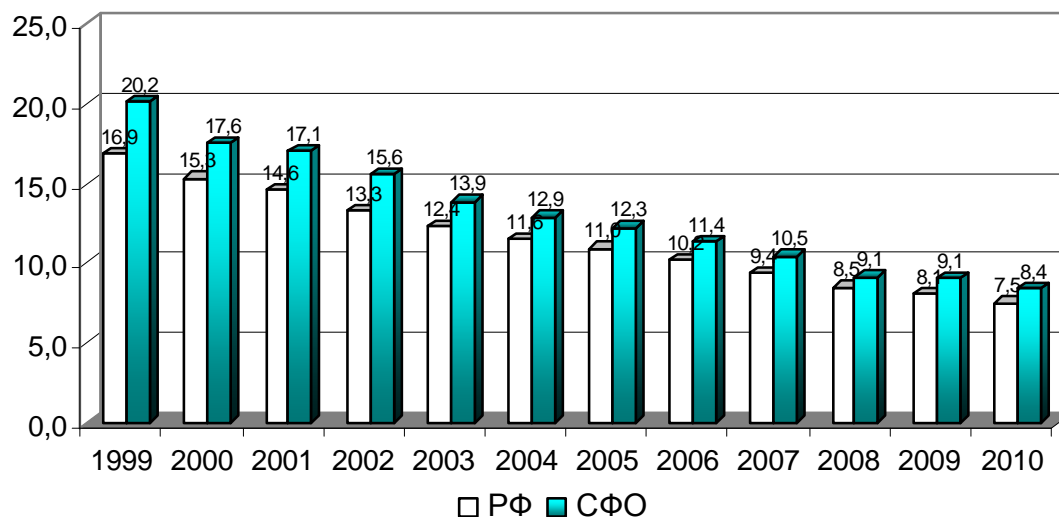

Рис. 1.14. Показатель младенческой смертности по СФО за 2010 год (на 1000 родившихся).

Структура причин смерти детей в СФО в 2010 г. в возрасте до 1 года по данным Росстата (2294 случая):

- Отдельные состояния, возникающие в перинатальный период – 36,9% (846);
- Врожденные аномалии - 23,0% (528)
- Несчастные случаи, отравления – 10,6% (243)
- Болезни органов дыхания - 7,6% (174)
- Некоторые инфекционные и паразитарные болезни 5,7% (131)
- Новообразования - 0,9% (21)
- Болезни органов пищеварения – 0,4% (9)
- Прочие – 14,9% (342)

В СФО в 2010 г. сохраняется тенденция снижения перинатальная смертности, которая составила в 2010 г. 7,14 (**РФ - 7,37**) на 1000 родившихся живыми и мертвыми (2009г. - 7,68; 2008 г. – 7,95; 2007 г. – 9,07; 2006 г. – 9,35; 2005 г. – 10,4; 2004 г. – 11,2). Более высокий ее уровень зарегистрирован в Республике Алтай (11,3), Красноярском крае (8,7); Алтайском (8,3) крае, и Республике Тыва (7,83).

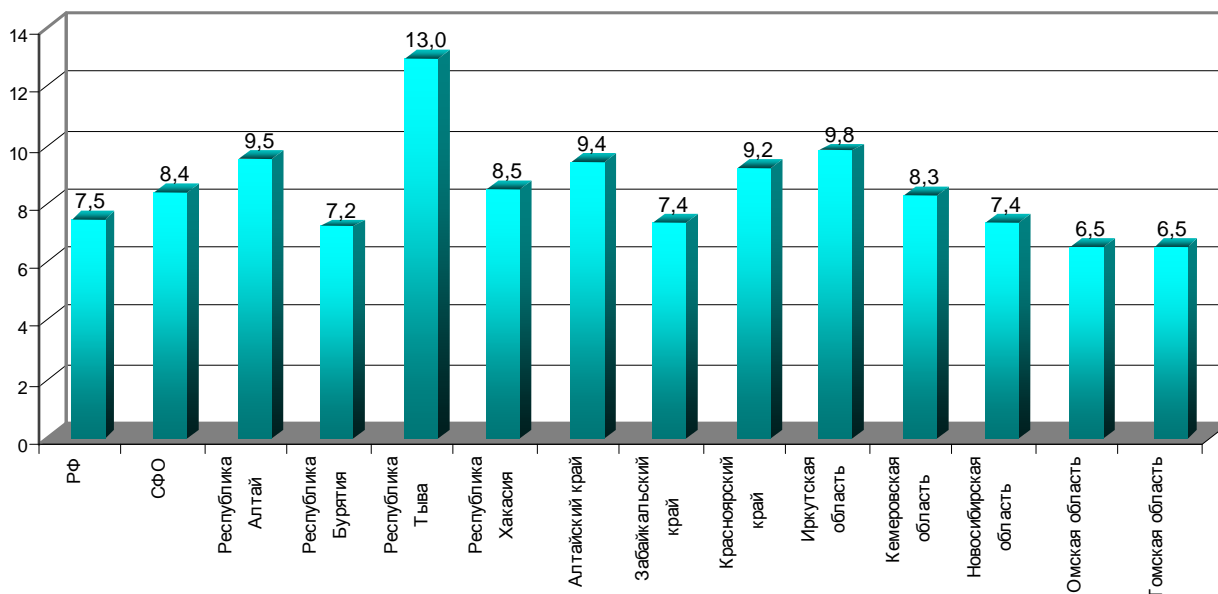

Рис. 1.15. Коэффициент перинатальной смертности (на 1000 родившихся живыми и мертвыми).

Основными причинами перинатальной смертности являются болезни перинатального периода и врожденные аномалии.

В целом уровень младенческой смертности в СФО имеет устойчивую тенденцию к снижению, что свидетельствует о повышении уровня жизни населения и роста качества медицинской помощи женщинам и детям.

**Мертворождаемость** в среднем по округу в последние годы сократилась с 5,2 на 1000 родившихся живыми и мертвыми в 2006 году до 4,69 в 2010 г. (РФ 2009 г. – 4,73‰).

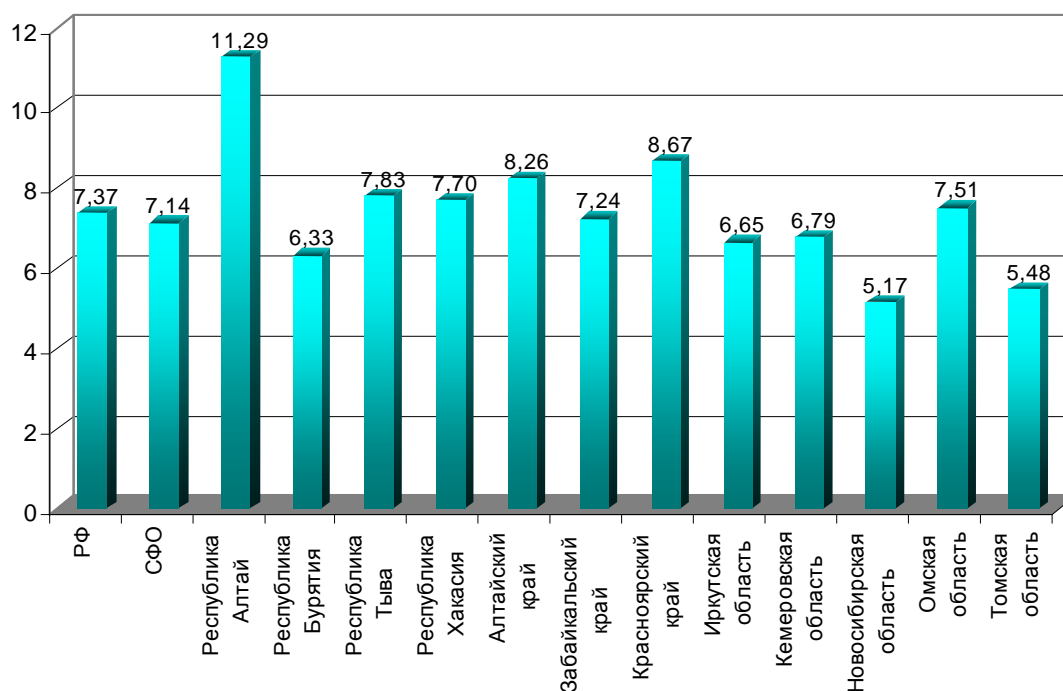

Рис. 1.16. Показатель мертворожденности по СФО за 2006-2010 годы (на 1000 родившихся живыми и мертвыми)

Наиболее высокий этот показатель в 2010 году в Республике Алтай (6,82‰), Забайкальском (5,6‰) и Красноярском (5,5‰) краях. Минимальные - в Омской области (3,3‰).

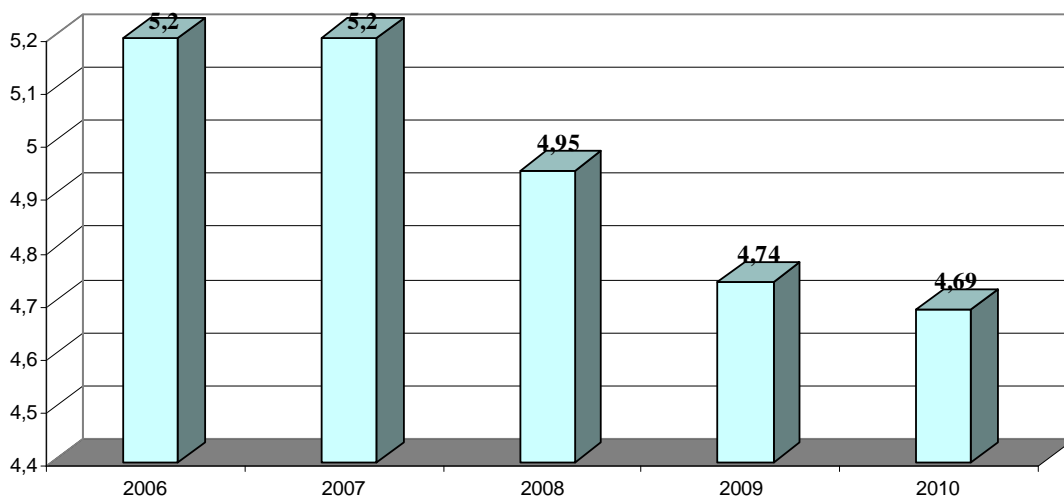

Рис. 1.17. Показатель мертворожденности по СФО в 2010 году (на 1000 родившихся живыми и мертвыми)

**Заболееваемость новорожденных** по СФО составила в 2010 г. - 623,4 случая на 1000 новорожденных (2009 г. - 631,5; 2008 г. - 702; 2006 г. - 711; 2005г. - 764; 2004 г. - 739). В отдельных субъектах округа она значительно выше: в Забайкальском крае - 810,1, Новосибирской области - 810,0, Алтайском крае - 763,9. В то же время в республиках Тыва - 359,0, Алтай - 362,0 на 1000 новорожденных.

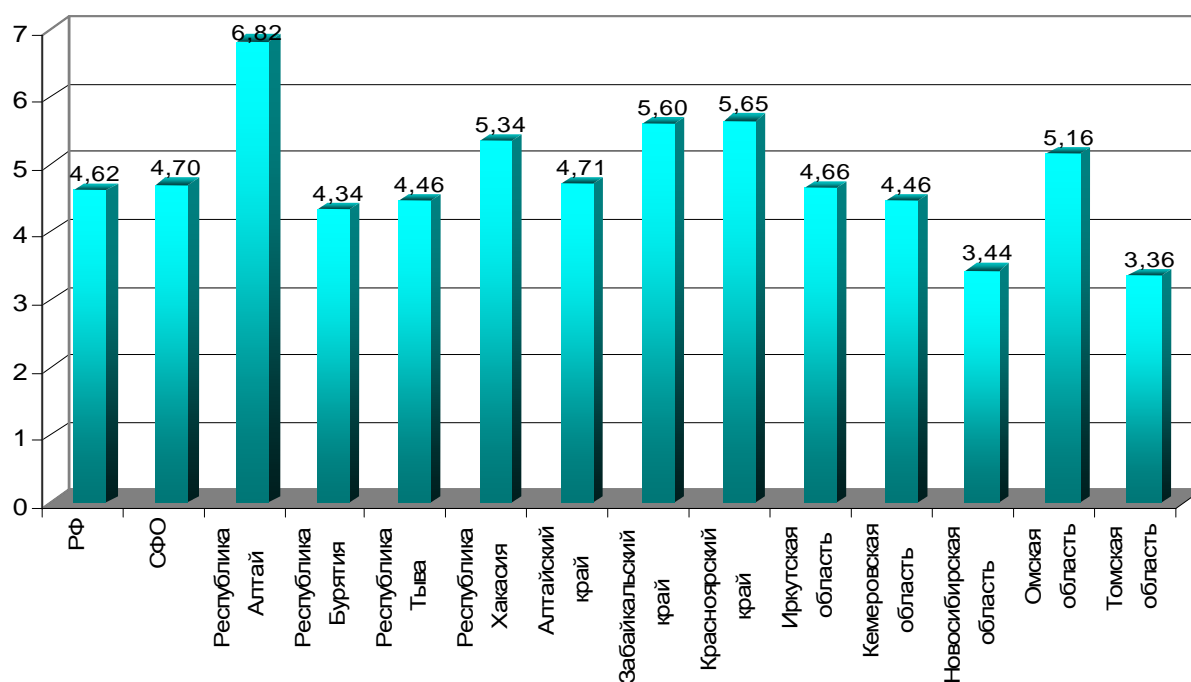

Рис. 1.18. Заболеваемость новорожденных по СФО в 2010 г. (на 1000 новорожденных).

В структуре заболеваемости новорожденных, как и в предыдущие годы, основную долю (91,5%) составляют болезни перинатального периода – 581,8 случаев на 1000 родившихся. Врожденные аномалии в СФО регистрировались в 2005-2010 гг. у 33-36 на 1000 новорожденных.

Смертность новорожденных с массой тела до 1000 г за последние годы снижается и составила в 2010 г. - 430,8 на 1000 родившихся живыми с указанной массой тела (2009 г. - 532,9; 2007 г. – 584; 2006 г. – 590; 2005 г. – 655; 2004 г. – 677). Основные причины неонатальной смертности как доношенных, так и недоношенных детей: отдельные состояния, возникающие в перинатальном периоде, и из них, почти половина - дыхательные нарушения.

**Заболеваемость детей первого года жизни** снизилась и составила в 2010 г. – 2659,0 случаев на 1000 детей соответствующего возраста (2009 г. - 2679 случаев на 1000 детей; 2008 г. – 2665 случаев на 1000 детей).

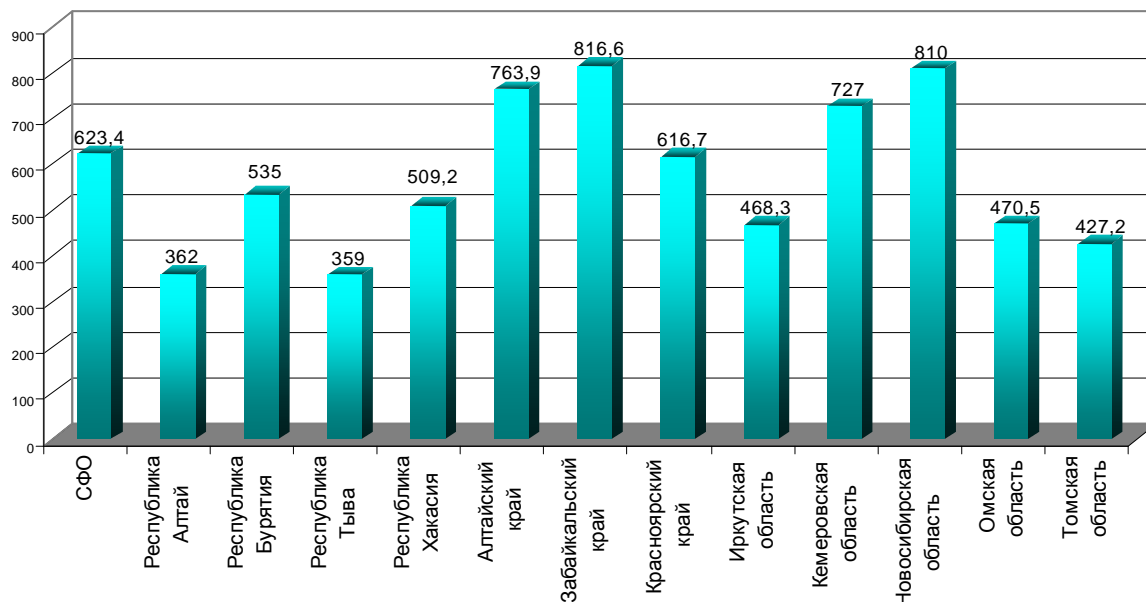

Рис. 1.19. Динамика заболеваемости детей первого года жизни по СФО (на 1000 родившихся).

В структуре заболеваемости преобладают болезни органов дыхания – 43,0 % и отдельные состояния перинатального периода – 18,1 %.

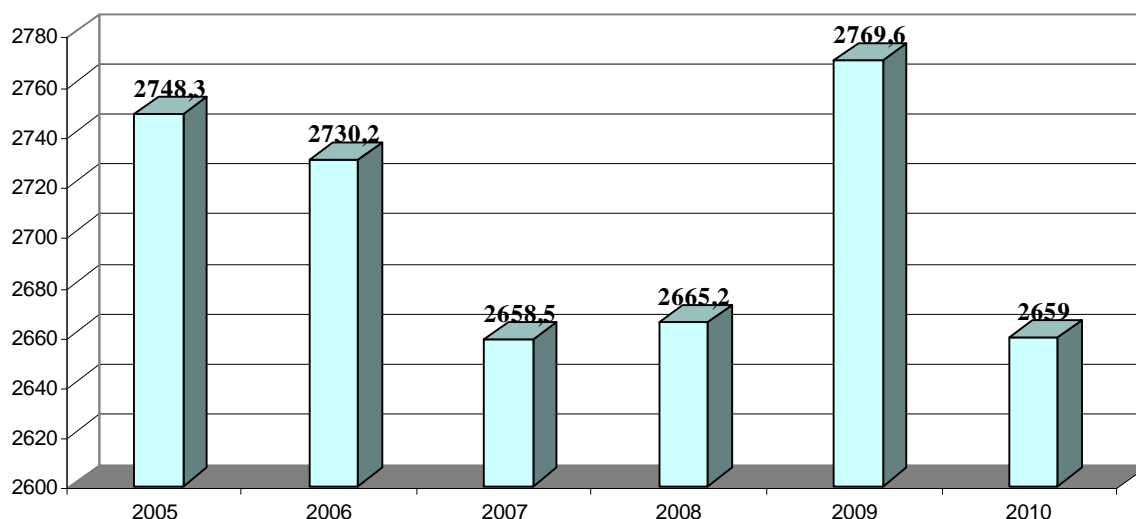

Рис. 1.20. Структура заболеваемости детей первого года жизни в СФО по классам болезней в 2010 году

В 2010 году снизился уровень заболеваемости рахитом среди детей первого года жизни. В среднем по СФО она составила 36,76 случаев на 1000 детей (2009 г. – 38,3; 2006 г. – 53; 2005 г.- 57). Наиболее высокий ее уровень регистрируется в Республике Хакасия - 117,5 случаев на 1000 детей, что в 3 раза выше, чем в среднем по округу.

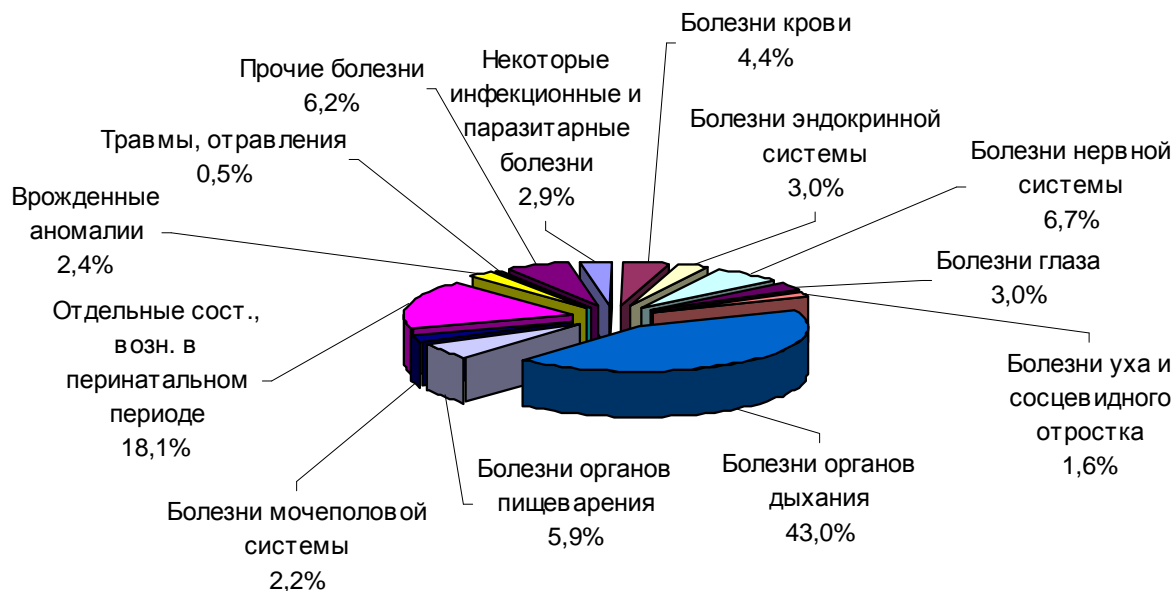

Рис. 1.21. Заболеваемость рахитом у детей первого года жизни в 2010 г. (на 1000 детей до 1 года).

В Новосибирской области рахит был зарегистрирован у 5,5 из 1000 детей первого года жизни, у 5 в Томской области.

В СФО у 117 из 1000 детей первого года диагностированы анемии, в Забайкальском крае у 219, в Новосибирской области - 57.

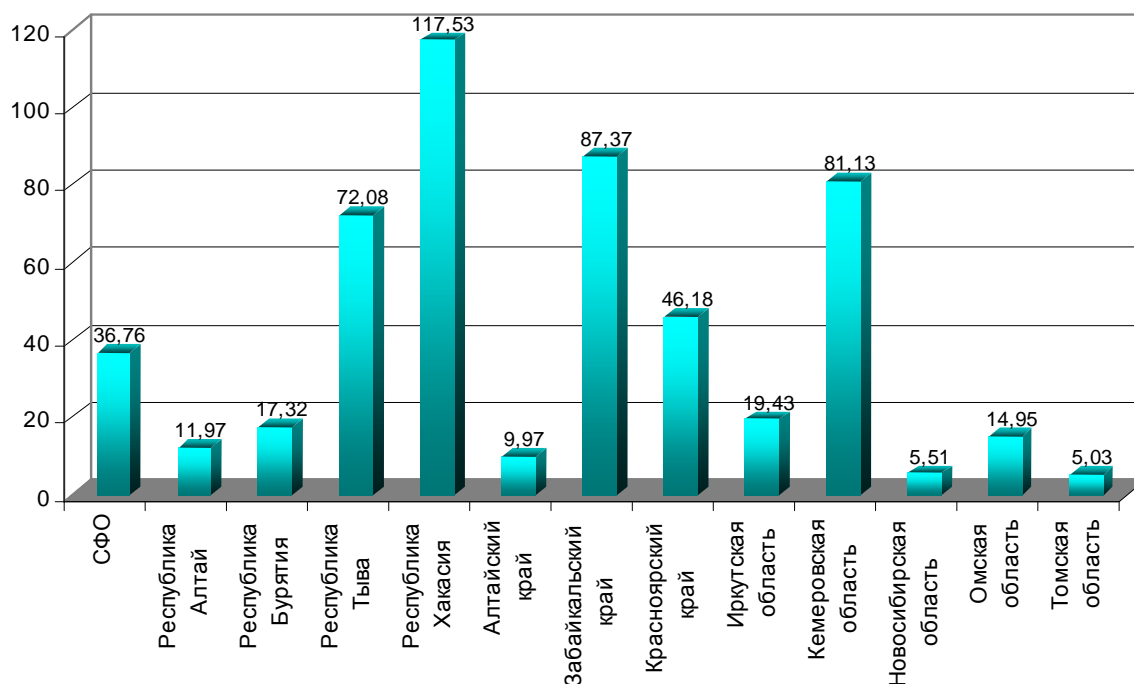

Рис. 1.22. Заболеваемость анемией в 2010 г. у детей первого года жизни (на 1000 детей до 1 года).

В Республиках Тыва и Хакасия в 2010 году кишечные инфекции у детей первого года жизни регистрировались в 2 - 2,5 раза чаще, чем в среднем по СФО.

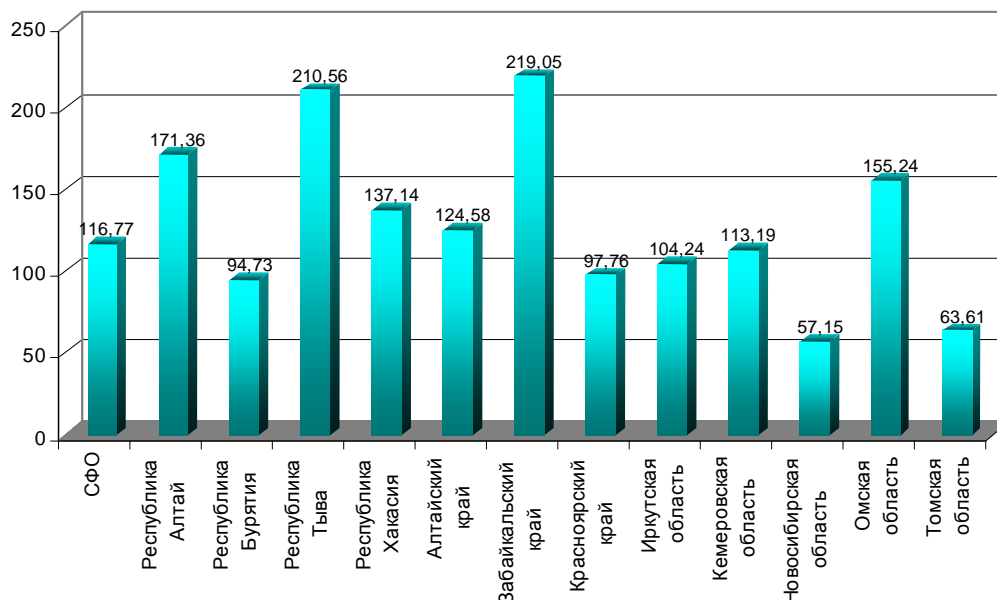

Рис. 1.23. Заболеваемость кишечными инфекциями у детей первого года жизни (на 1000 детей до 1 года в 2010 г.)

### Здоровье женщин

Постепенно увеличивается число женщин имеющих гинекологические заболевания, в т.ч. эндометриоз, эрозию шейки матки. Уровень заболеваемости эндометриозом по регионам СФО в 2010 г. составил 327,6 на 100000 женского населения и имеет максимальные уровни в Алтайском крае - 832,1, а минимальные значения в Республике Хакасия – 64,6, а также в Томской области и Республика Бурятия – 84,2 на 100000 женского населения.



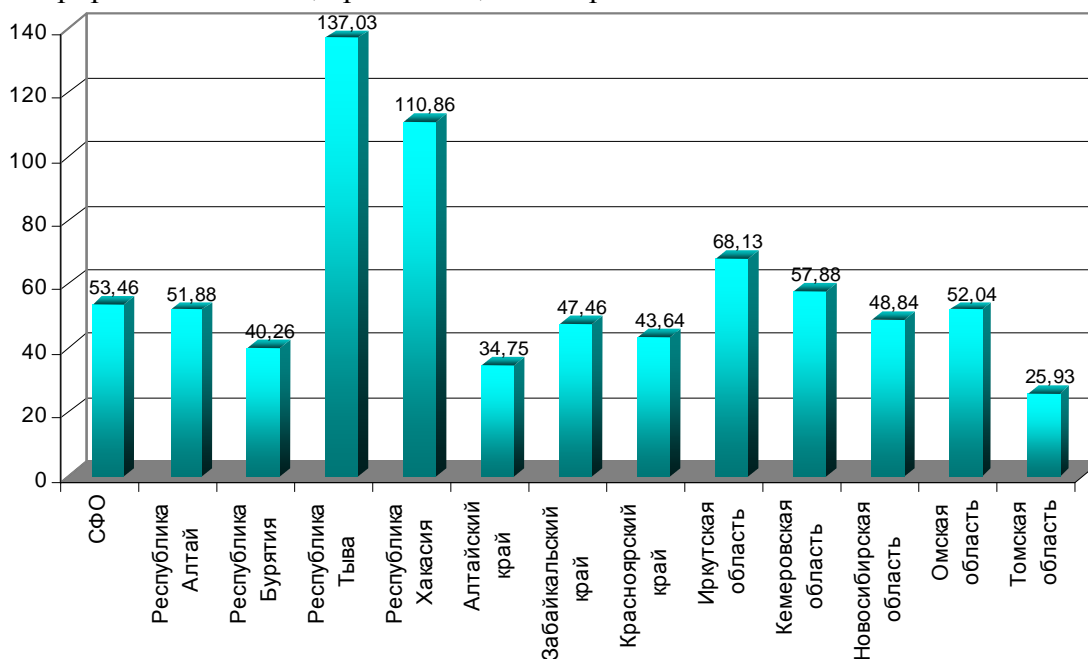

Рис. 1.24. Заболеваемость эндометриозом по регионам СФО в 2010 г. (на 100000 женского населения).

Расстройства менструального цикла в 2010 году зарегистрированы в СФО у 2333 из 100000 женщин фертильного возраста (в 2009 году - 2123). Максимальные уровни расстройства менструального цикла выявлены в Алтайском крае – 5081 на 100000 женщин фертильного возраста (в 2009 году - 4746) и минимальные значения в Республике Тыва (1007 из 100000 женщин фертильного возраста).

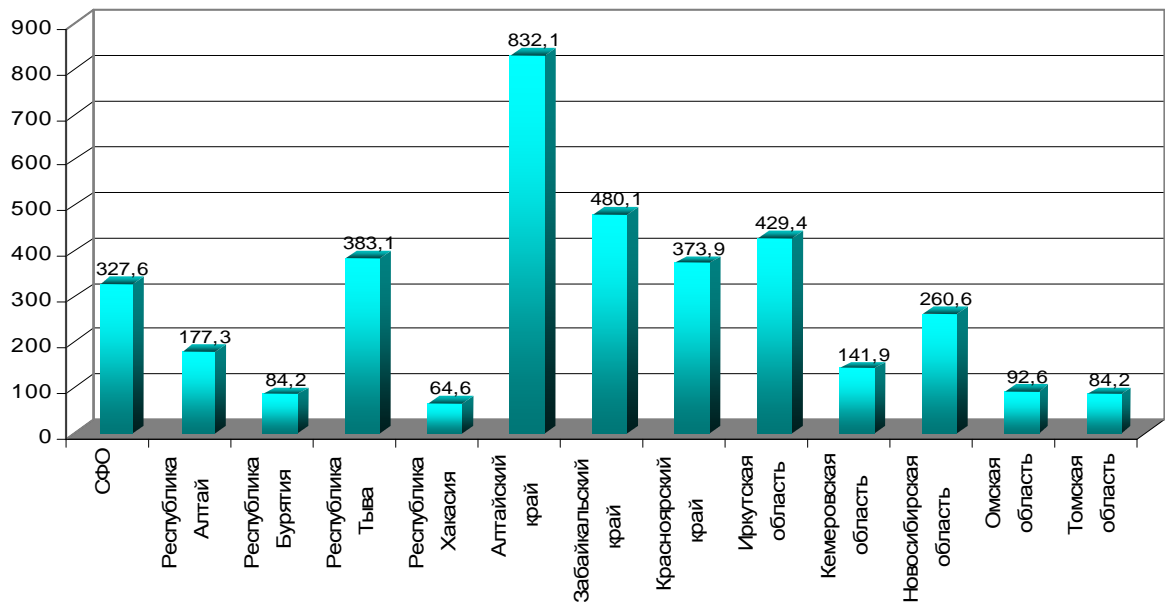

Рис. 1.25. Расстройства менструального цикла на 100000 женщин фертильного возраста.

Диагноз «женское бесплодие» в 2010 году по СФО зарегистрирован у 510,5 на 100000 женщин фертильного возраста (2009 году - 507). Максимальные значения в Омской области - 687 и Алтайском крае – 666,6, а минимальные - в Томской области 219 на 100000 женщин фертильного возраста.

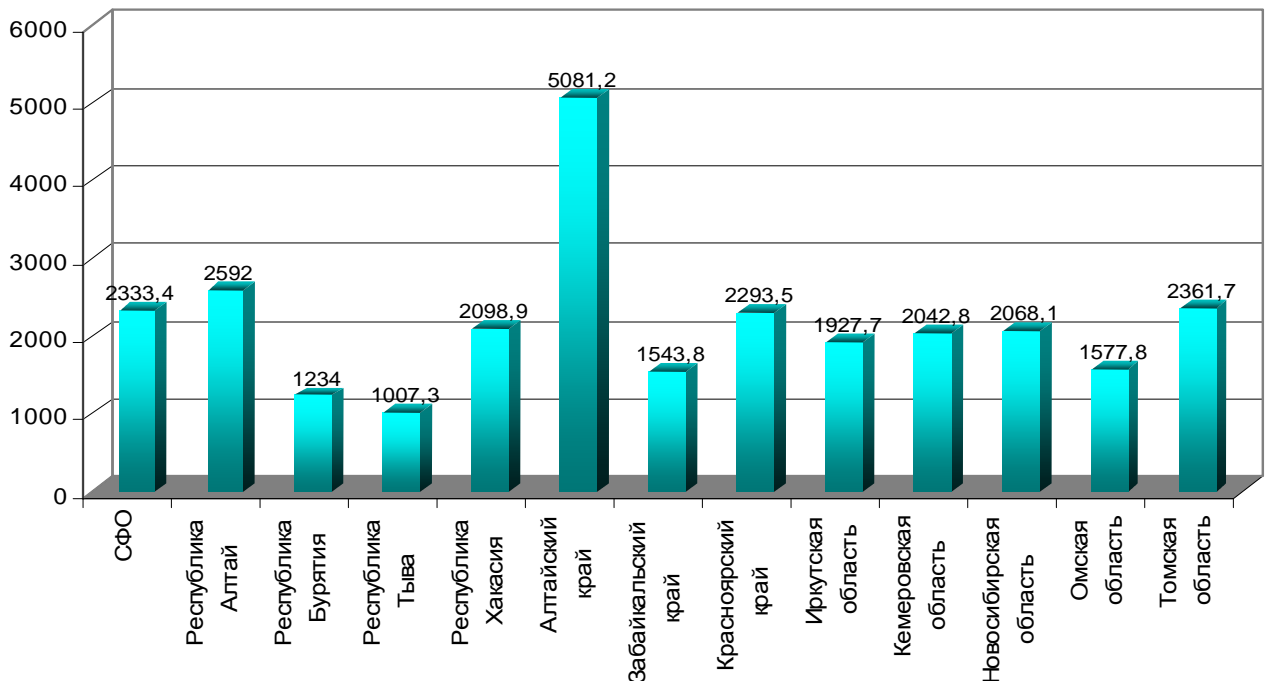

Рис. 1.26. Женское бесплодие на 100000 женского населения.

Злокачественные новообразования женских половых органов в 2010 году зарегистрированы на уровне 1112,0 на 100000 женского населения (2009г. - 1073; 2008г. - 1047; 2007г. - 980; 2006 г. – 991). Максимальные значения имеют место в Новосибирской области – 1318,8 на 100000 женского населения (2009 г. - 1275,2).

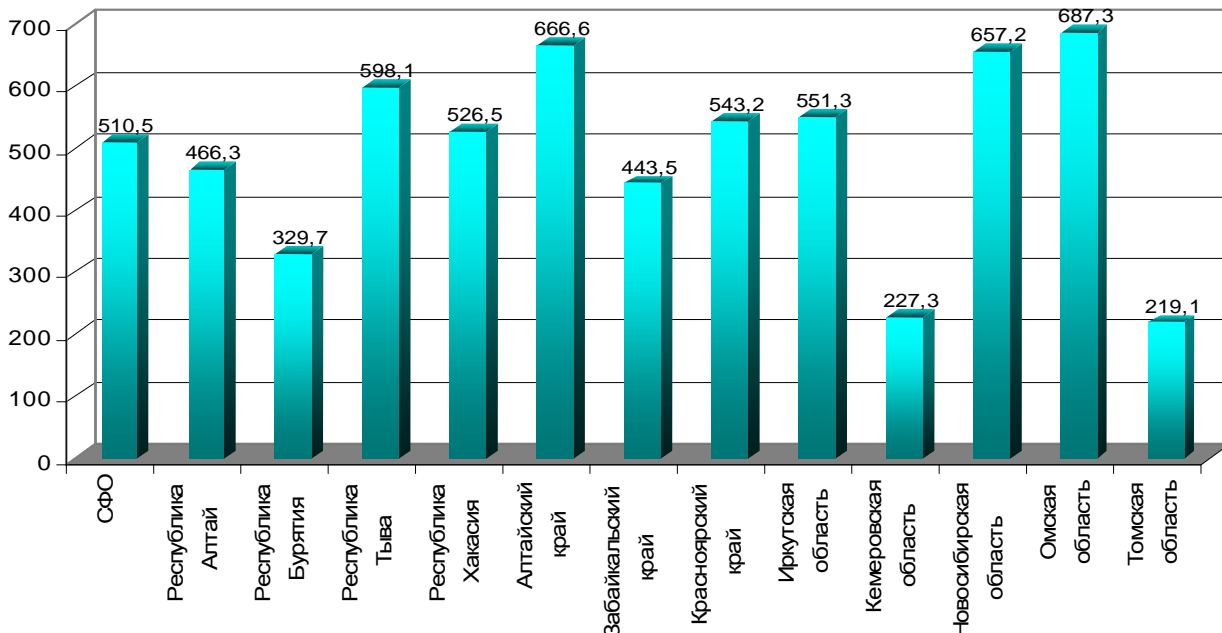

Рис. 1.27. Злокачественные новообразования женских половых органов по ДФО за 2010 г. (на 100000 женского населения).

**Число зарегистрированных заболеваний предшествовавших или возникших во время беременности** за прошедшие годы несколько снизилось и составило 20884,9 на 10000 женщин закончивших беременность (2009 г.- 17450,6; 2007 г. – 13263; 2006г – 13957).

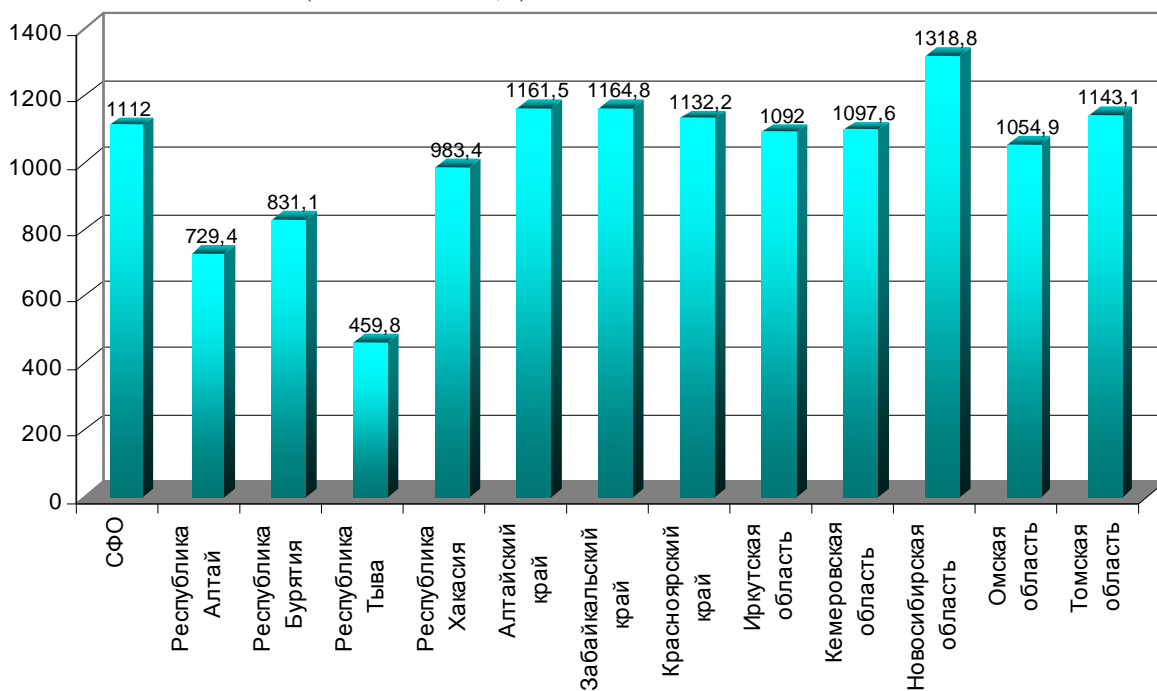

Рис. 1.28. Зарегистрировано заболеваний предшествовавших или возникших во время беременности в 2010 г. (на 10000 закончивших беременность).

В структуре заболеваемости в 2010 г. преобладают анемии - 3812,6 на 10000 беременных (2009 г. – 3190,7). Высокий уровень анемий сохраняется в Алтайском крае 5568,3 на 10000 беременных, Республике Бурятия – 4549,4 на 10000 беременных.

На втором месте – отеки, протеинурия и гипертензионные расстройства – 2254,4 случаев на 10000 беременных (2009 г. – 1808,1 на 10000 беременных). Максимальный уровень в 2010 г. зарегистрирован в Новосибирской области 3931,8, минимальный в Иркутской области – 1140,5.

На третьем месте по частоте регистрации у беременных болезни мочеполовой системы - 2220,8 на 10000 беременных (2009 г. – 1952,0). В Новосибирской области этот показатель составил - 3526,5 на 10000 беременных.

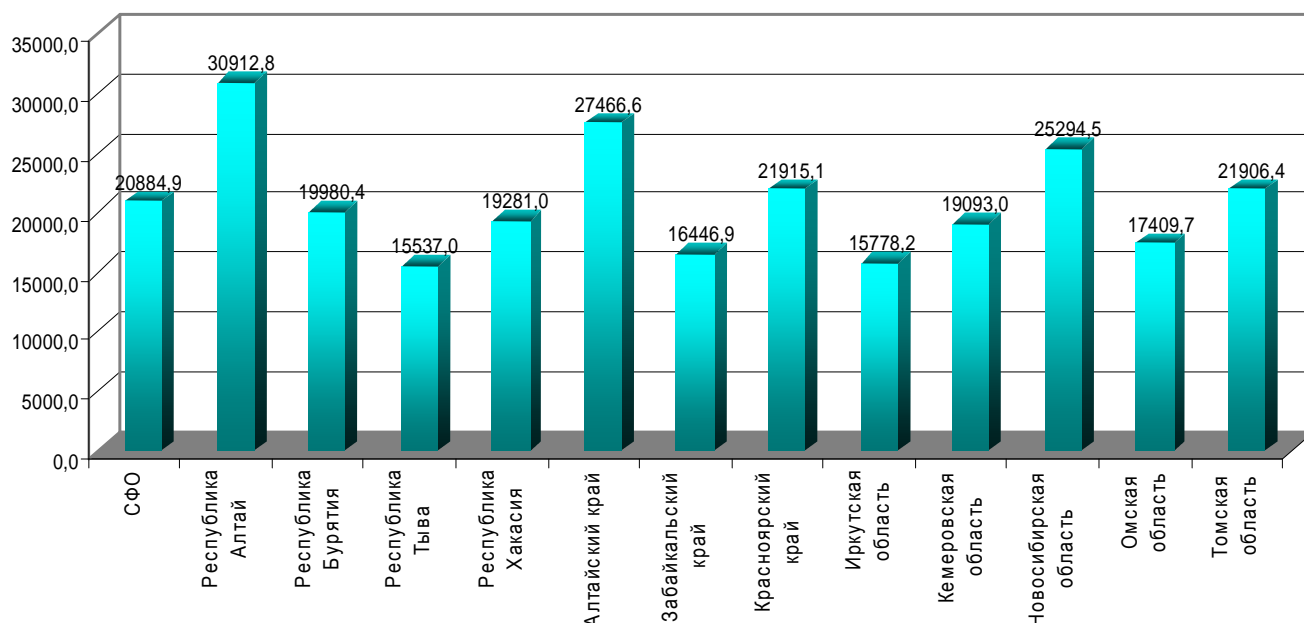

Рис. 1.29. Зарегистрировано заболеваний анемией, предшествовавших или возникших во время беременности в 2010 г. (на 10000 закончивших беременность).



Рис. 1.30. Зарегистрировано заболеваний отеками, предшествовавших или возникших во время беременности в 2010 г. (на 10000 закончивших беременность).

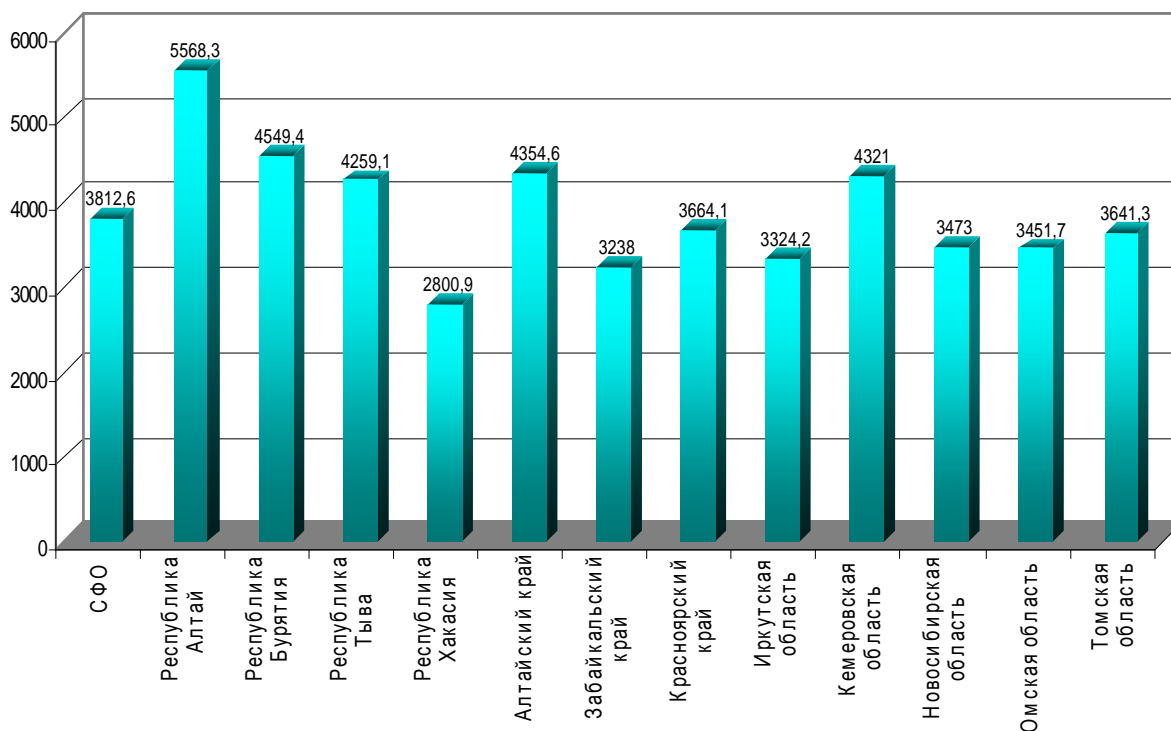

Рис. 1.31. Зарегистрировано Болезней мочеполовой системы предшествовавших или возникших во время беременности в 2010 г. (на 10000 закончивших беременность).

**Число заболеваний, осложнивших роды и после родового период**, возросло и составило в 2010 г. - 16607,8 случаев на 10000 закончивших беременность (2009г. - 12399; 2007 г. – 13180; 2006 г. –13100 случаев).

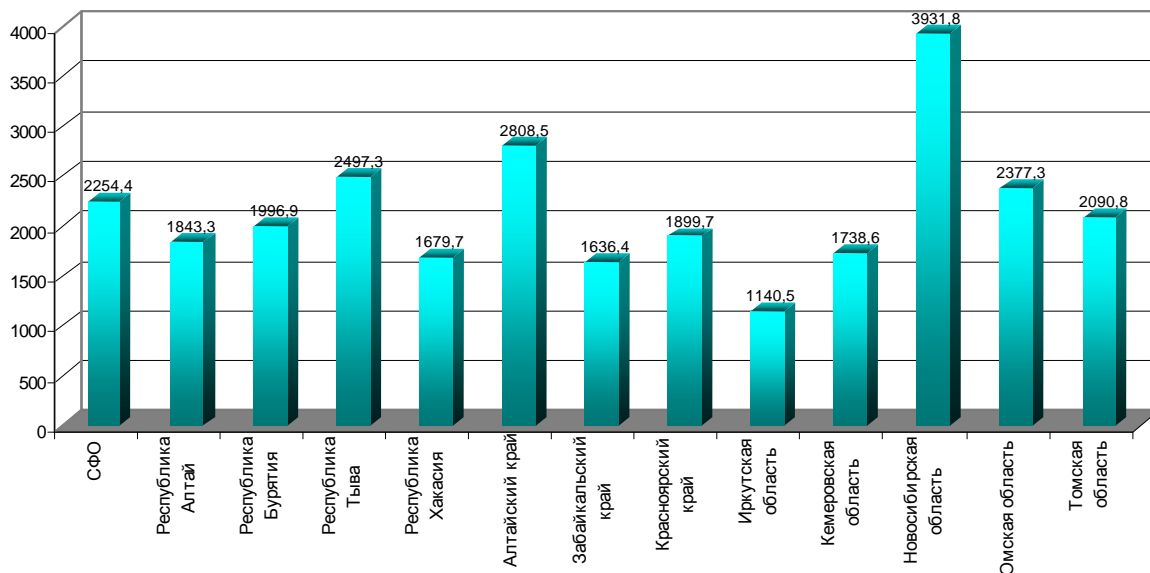
Более высокий уровень заболеваемости рожениц и родильниц регистрируется в Алтайском крае – 24102 случаев на 10000 закончивших беременность (2009г. - 23321), в т.ч. болезни системы кровообращения составили 2269,6 (по СФО – 993,8 на 10000 закончивших беременность). В 2010 г. по СФО нормальные роды были в 38 % случаев (2009 г. - 37%; 2008 г. - 34%; 2006 г. - 32%). Более высокий удельный вес нормальных родов отмечен в Иркутской области - 51,6% (2009г. - 49,5%) Омской области – 47,9% (2009г. - 50,6%), и Республике Хакасия – 45,8% (2009г. - 48,9%). В 2010 г. в целом по СФО – 2,7% (2009г. - 2,6 %) из родивших женщин не состояли под наблюдением женской консультации. В 2010 году по СФО –0,8 % (2009г. - 0,7 %) от всех родов зарегистрированы у ВИЧ-инфицированных женщин.

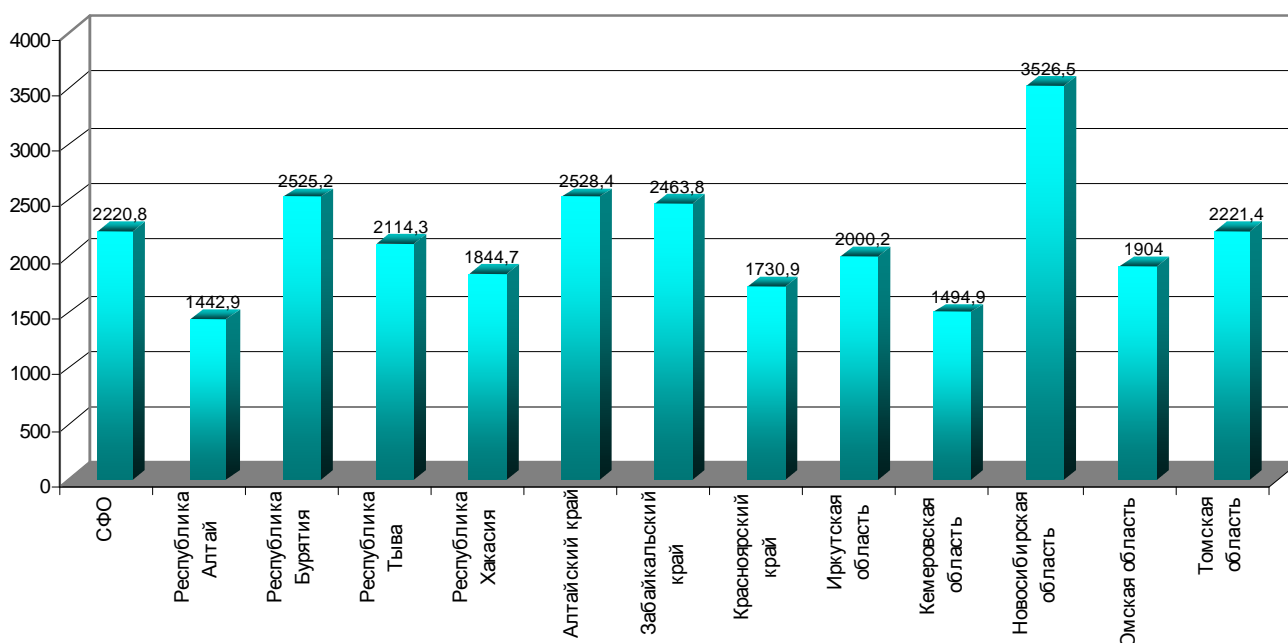

Рис. 1.32. Зарегистрировано заболеваний, осложнивших роды и после родовой период в 2010 г. (на 10000 закончивших беременность).

**Материнская смертность** в СФО традиционно выше (19,1 на 100000 детей, родившихся живыми), чем в Российской Федерации (16,5 на 100000 детей, родившихся живыми).

В 2010 году в СФО умерло 52 женщины (2009г. – 81; 2006г. – 62, 2005 г. - 80; 2004 г. - 61). Показатель материнской смертности в СФО в течение последних лет имел тенденцию к снижению 66,3 на 100000 детей, родившихся живыми в 1997 году до 19.1 в 2010 году.

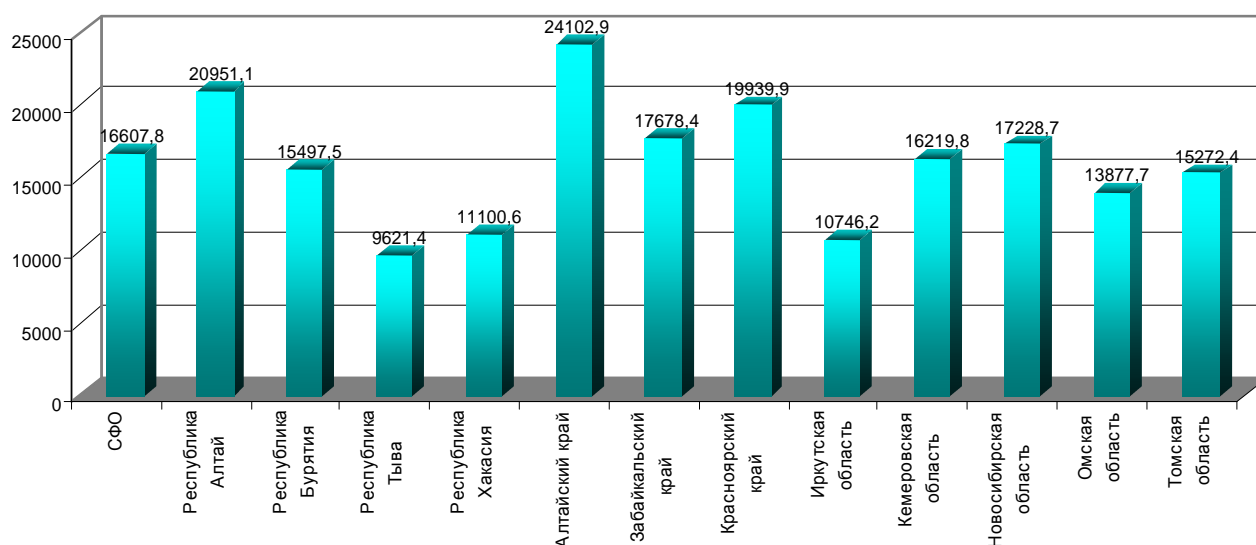

Рис. 1.33. Материнская смертность по Сибирскому федеральному округу (на 100000 детей, родившихся живыми) по данным Федеральной службы государственной статистики.



Рис. 1.34. Материнская смертность по Сибирскому федеральному округу в 2010 г. по данным сведений о параметрах реализации приоритетных национальных проектов (на 100000 детей, родившихся живыми).

В 2010 году материнская смертность не зарегистрирована в Забайкальском крае и в Республике Алтай. Максимальный уровень материнской смертности в 2010 г. зафиксирован в республиках Хакасия (49,9) и Тыва (35,8 на 100000 живорожденных). В сельской местности зарегистрировано в 22 случая, что составило 42,3%.

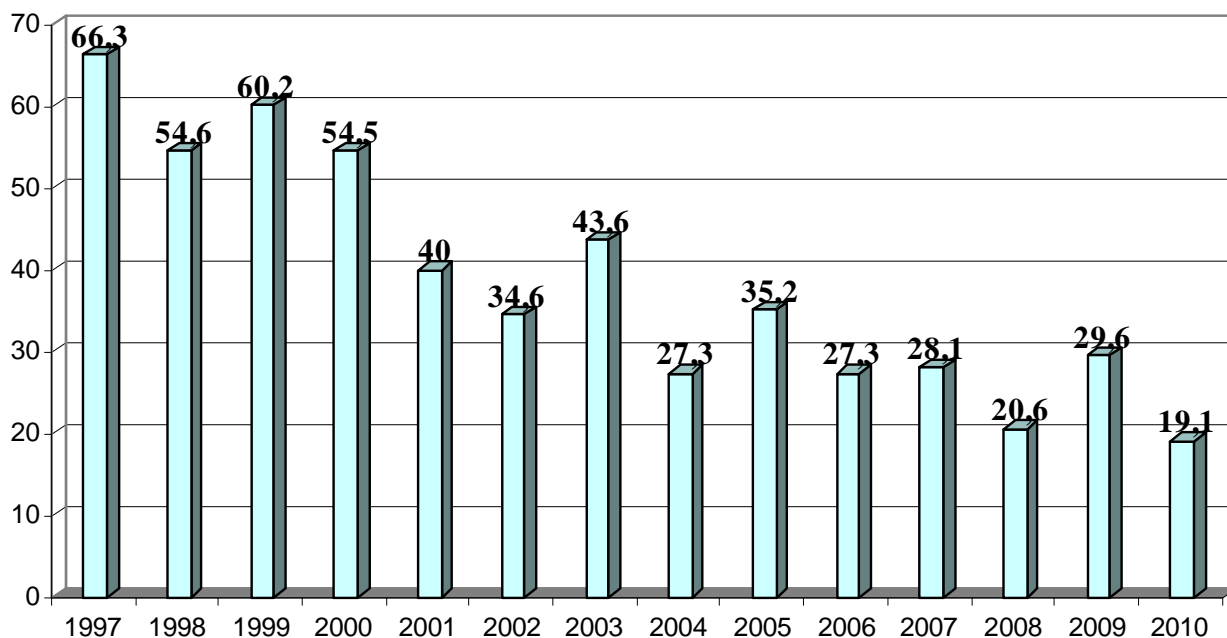
Среди причин материнской смертности основными являются экстрагенитальная патология (15 случаев), кровотечения (8), гестоз (6), осложнения анестезии (6), аборт (6), родовой сепсис (3) и прочие причины (8 случаев).

Кровотечение при беременности, в родах и послеродовом периоде явилось ведущей причиной смерти в Республике Хакасия (75%), Иркутской (50), Кемеровской (42,9) областях. Непредотвратимые причины акушерской смерти по СФО в 2010 году составили – 36,7% (17 случаев) от числа умерших (экстрагенитальная патология 30,6% и акушерская эмболия 6,1%). Экстрагенитальная патология, как причина материнской смертности, составила в Республике Бурятия 66,7%, в Алтайском крае 55,5%, Томской и Новосибирской областях 50% и 30% соответственно.

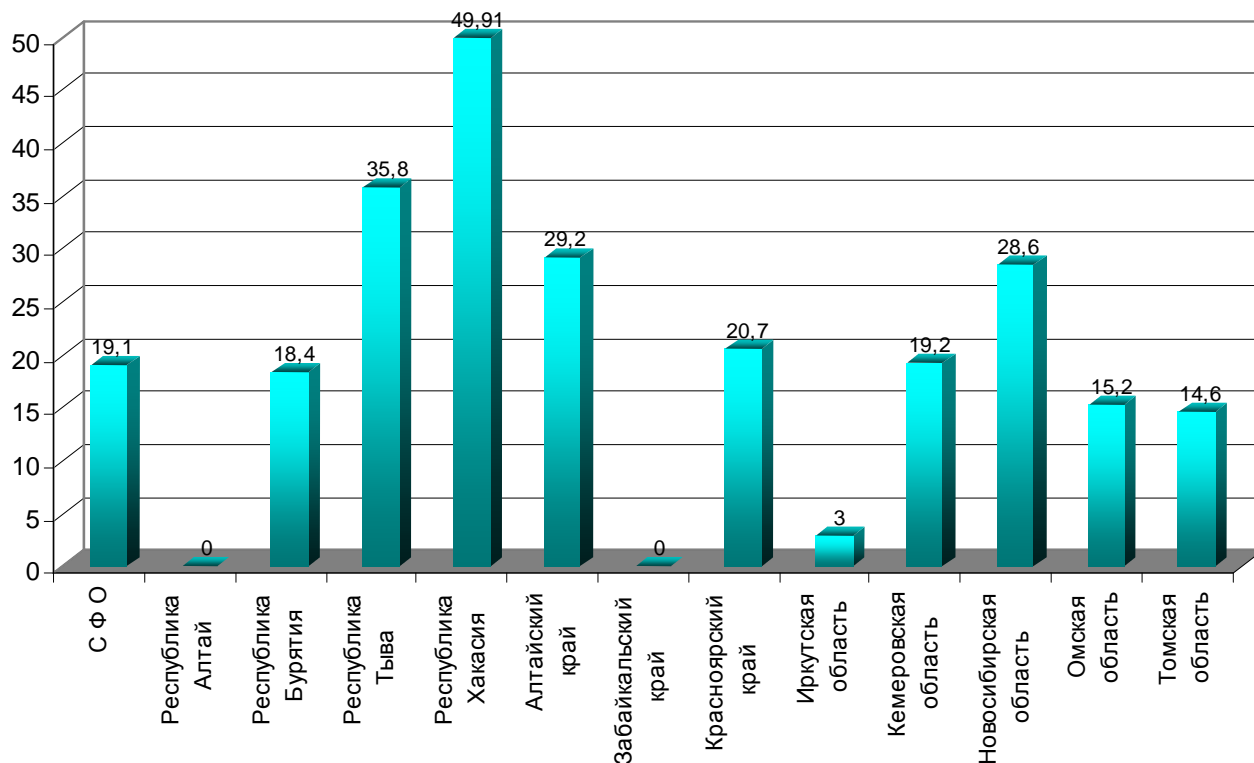
### 1.3. Заболеваемость населения по обращаемости.

**Первичная заболеваемость** или заболеваемость с впервые в жизни установленным диагнозом для всего населения составила по СФО в 2010 году 805,8 случая на 1000 населения, что несколько ниже по сравнению с 2009 годом (рис. 1.35). В структуре первичной заболеваемости лидируют болезни органов дыхания – 307,6 случаев на 1000 населения (38,2 %), несчастные случаи, травмы и отравления – 97,1 случая (12,0). Последующие места занимают болезни мочеполовой системы – 53,6 случаев (6,7), кожи и подкожной клетчатки – 44,3 случаев (5,5), органов пищеварения – 42,3 случаев (5,2), инфекционные и паразитарные болезни – 35,7 случаев (4,4 %).



Рис. 1.35. Динамика заболеваемости населения СФО с впервые в жизни установленным диагнозом (на 1000 всего населения).

Наиболее высокий уровень первичной заболеваемости за 2000-2010 годы отмечается в Алтайском крае.

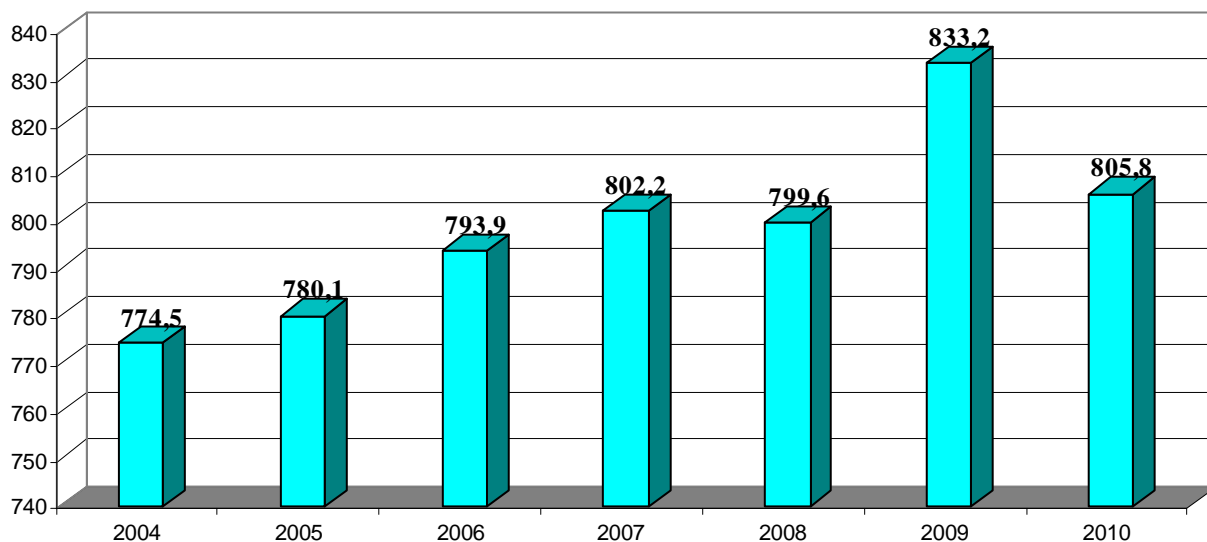

Рис. 1.36. Заболеваемость населения с впервые в жизни установленным диагнозом (в 2010 г. на 1000 населения).

Минимальные уровни первичной заболеваемости населения в 2010 г. зафиксированы в Республиках Тыва, Бурятия и Томской области.

**Первичная заболеваемость у взрослых** составила в 2010 году 588,6 случая на 1000 взрослого населения, т.е. снизилась по сравнению с 2009 годом (рис. 1.37).

Наиболее высокий уровень первичной заболеваемости у взрослого населения за 2000-2010 годы отмечается в Алтайском крае. Минимальные - в Республике Тыва, Забайкальском крае и Томской области.

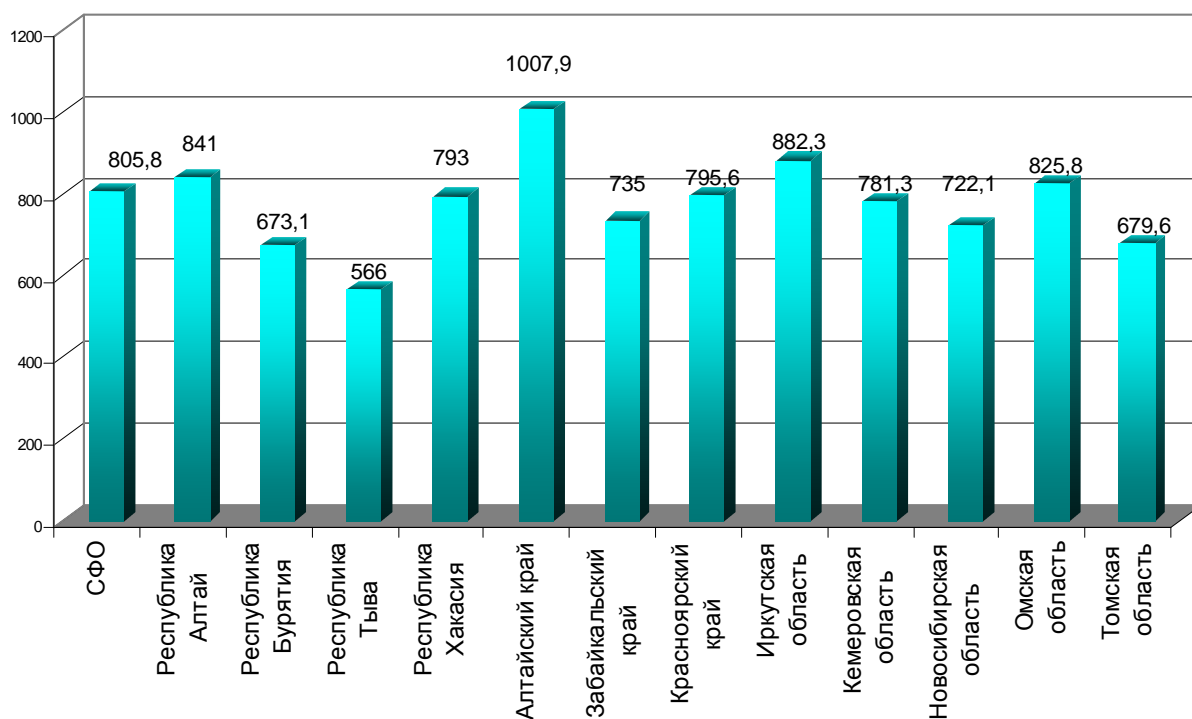

Рис. 1.37. Первичная заболеваемость у взрослого населения по регионам РФ в 2010 г. (на 1000 взрослого населения).

В структуре первичной заболеваемости у взрослого населения лидируют болезни органов дыхания – 136,1 случаев на 1000 населения (23,1 %), несчастные случаи, травмы и отравления – 96,0 случаев (16,3). Последующие места занимают болезни мочеполовой системы – 57,5 случаев (9,8), кожи и подкожной клетчатки – 36,3 случаев (6,2), болезни системы кровообращения – 36,3 (6,2), болезни костно-мышечной системы – 36,9 (6,3), болезни глаза и его придаточного аппарата – 33,3 (5,7), инфекционные и паразитарные болезни – 25,8 случаев (4,4), болезни органов пищеварения – 32,2 случаев (5,5 %).

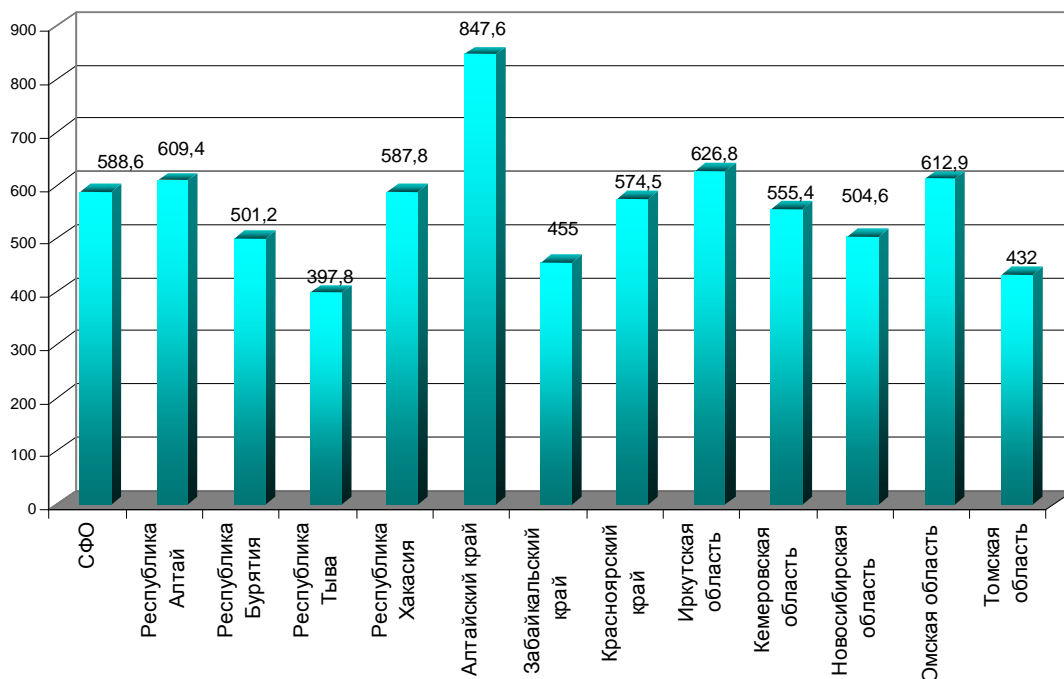

Рис. 1.38. Структура первичной заболеваемости у взрослого населения по СФО в 2010 г.

**Первичная заболеваемость у детей** по СФО составила в 2010 году 1766,1 случая на 1000 населения (рис. 1.39), что ниже, чем в 2009 году (1831,0 на 1000 населения).



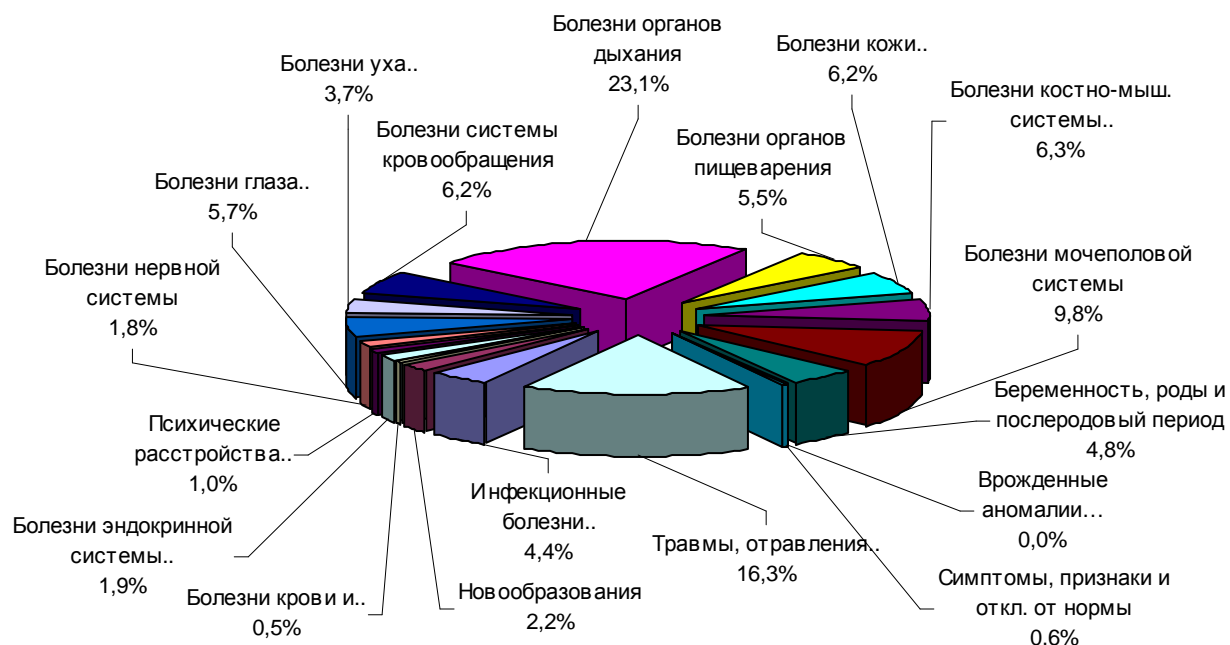

Рис. 1.39. Динамика заболеваемости с впервые в жизни установленным диагнозом у детей по СФО (на 1000 детского населения).

Наиболее высокий уровень ее в 2010 г. отмечается в Томской, Иркутской и Новосибирской областях. Минимальные - в республиках Алтай и Бурятия, Тыва.

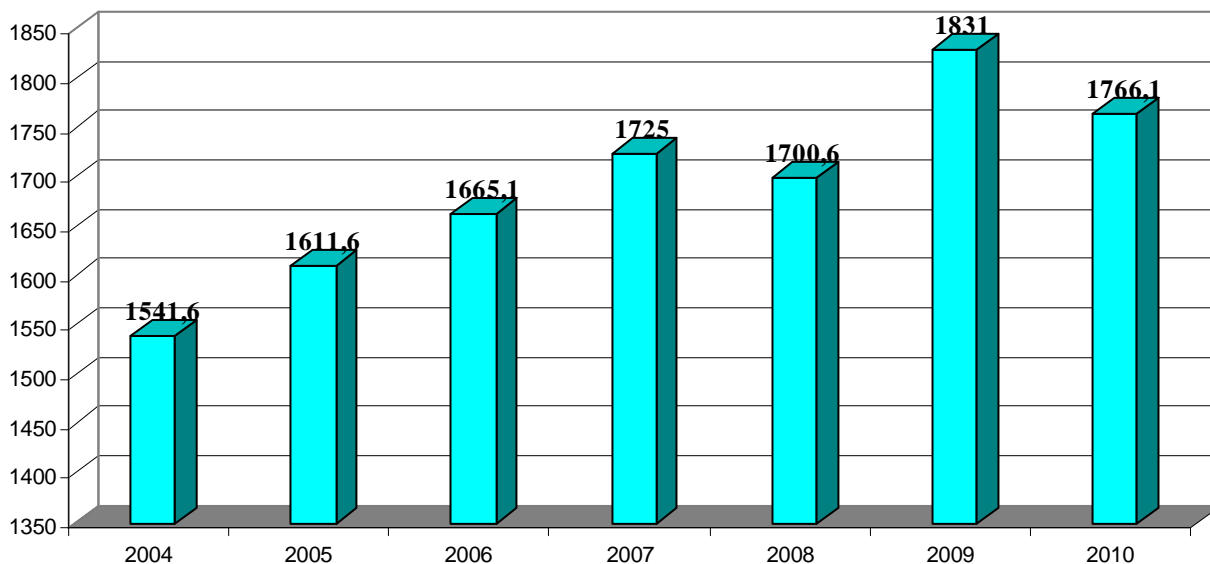

Рис. 1.40. Заболеваемость с впервые в жизни установленным диагнозом у детей по СФО в 2010 г. (на 1000 детского населения).

В структуре первичной заболеваемости у детей на первом месте болезни органов дыхания, – 1084,3 случаев на 1000 населения (61,4 %), несчастные случаи, травмы и отравления – 93,5 случаев (5,3), далее следуют болезни органов пищеварения – 84,8 % случаев (4,8), инфекционные и паразитарные – 82,8 случаев (4,7), болезни кожи и подкожной клетчатки – 76,9 случаев (4,4 %).

**Первичная заболеваемость у подростков** составила в 2010 году 1280,2 случаев, что ниже уровня 2009 года (1299,9 на 1000 подростков).

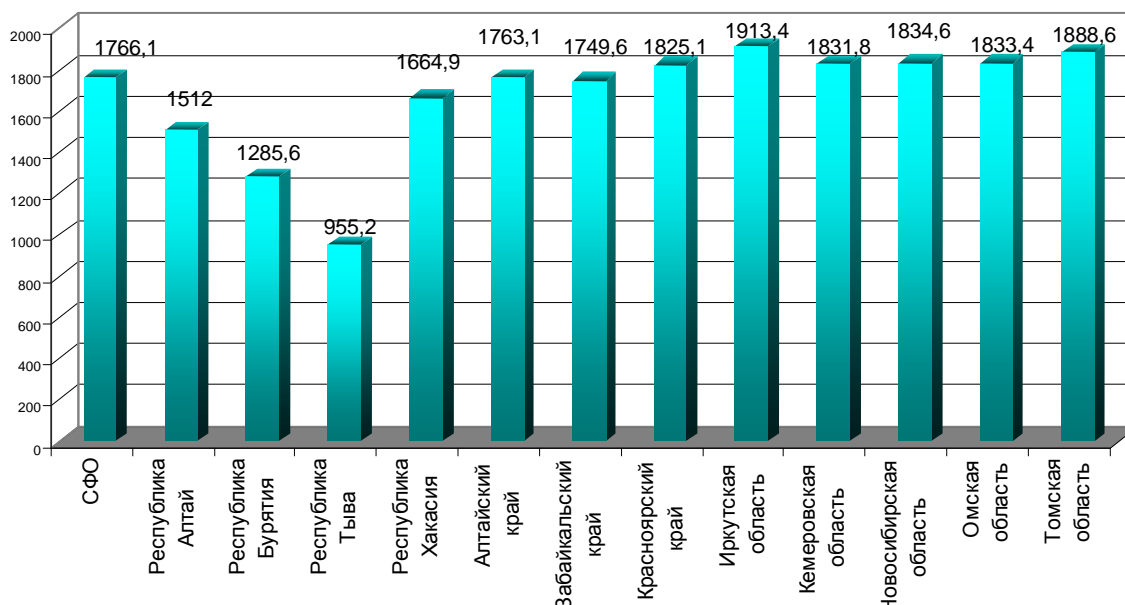

Рис. 1.41. Динамика заболеваемости подростков с впервые в жизни установленным диагнозом по СФО (на 1000 населения подросткового возраста).

Наиболее высокий уровень первичной заболеваемости у подростков в 2010 г. отмечается в Алтайском крае, в Омской, Кемеровской и Иркутской областях. Минимальные - в республиках Тыва, Бурятия и Алтай.

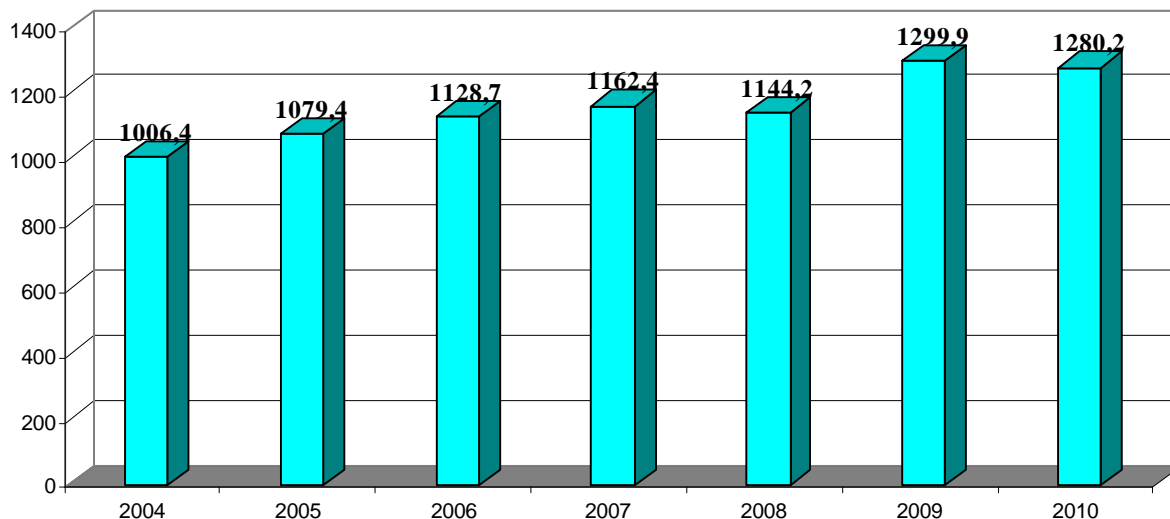

Рис. 1.42. Первичная заболеваемость подростков по регионам СФО в 2010 г. (на 1000 населения подросткового возраста).

В ее структуре на первом месте болезни органов дыхания – 537,7 случаев на 1000 населения (46,2 %), несчастные случаи, травмы и отравления – 128,3 случаев (11,0). Последующие места занимают болезни кожи и подкожной клетчатки – 68,1 случаев (5,9), органов пищеварения – 68,1 случаев (5,9), костно-мышечной системы – 55,5 случаев (4,8), мочеполовой системы – 56,7 случаев (4,9), глаза и его придаточного аппарата – 52,5 случаев (4,5 %).

#### 1.4. Общая заболеваемость населения СФО

Общая заболеваемость населения СФО по данным обращаемости в 2010 году снизилась по сравнению с 2009 годом (рис. 1.43) и составила 1666,8 на 1000 населения. Всего в СФО в 2010

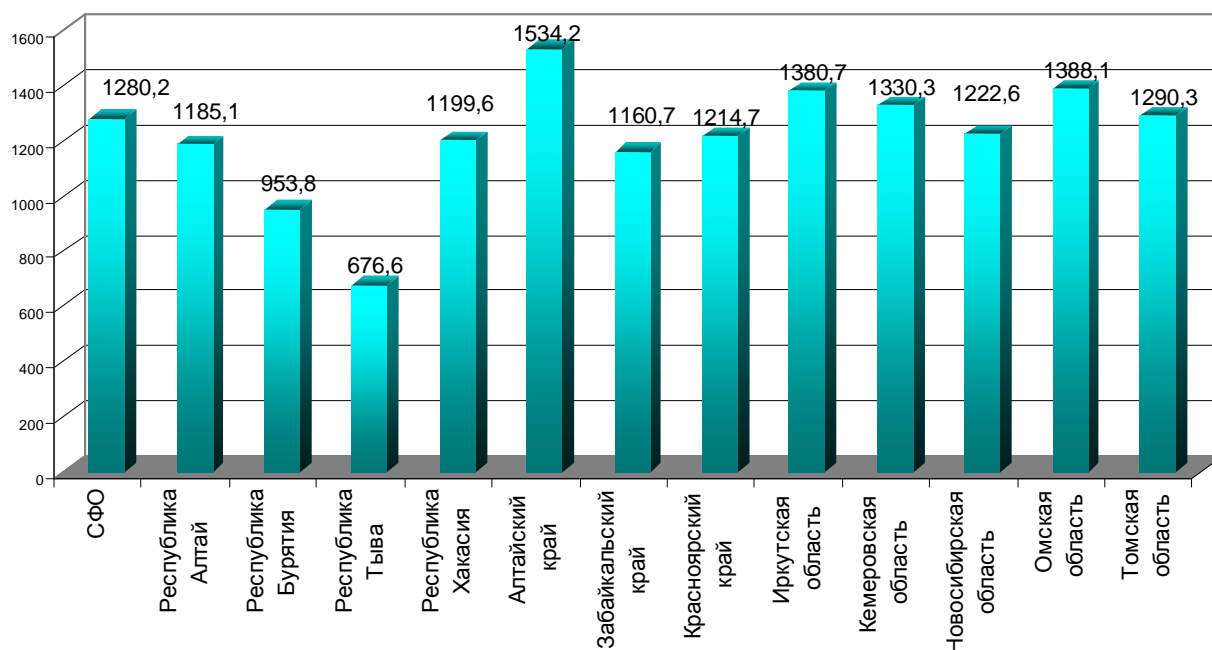
году зарегистрировано 32604416 случаев заболеваний (2009 г.- 33182180; 2008 г. - 32135461, 2007 г. – 32232718 случаев заболеваний).



Рис. 1.43. Динамика общей заболеваемости всего населения по СФО (на 1000 населения).

Наиболее значительный уровень общей заболеваемости в 2010 г., как и в прошлые годы, зарегистрирован, в Алтайском крае (2468,6 случаев на 1000 населения), а низкий в республике

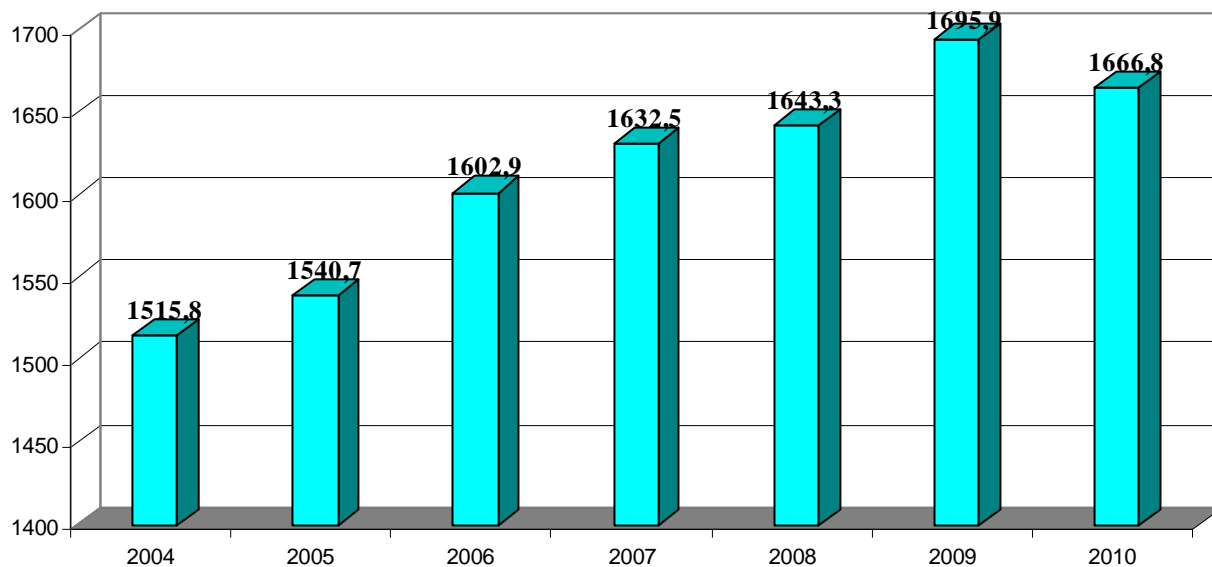

Рис. 1.44. Общая заболеваемость по регионам СФО в 2010 году.

Тыва (074,7 на 1000 населения). В ее структуре первое место занимают болезни органов дыхания – 366,1 случаев на 1000 населения (22,1 %), системы кровообращения – 244,5 случаев (14,7), костно-мышечной системы – 141,2 случаев (8,5), органов пищеварения – 131,4 случаев (7,9 %), болезни глаза – 124,7 случаев (7,5), мочеполовой системы – 118,5 случаев (7,1), беременность, роды и послеродовый период -114,0, травмы и отравления – 98,6 случаев (5,9), болезни эндокринной системы – 66,7 случаев (4,0 %).

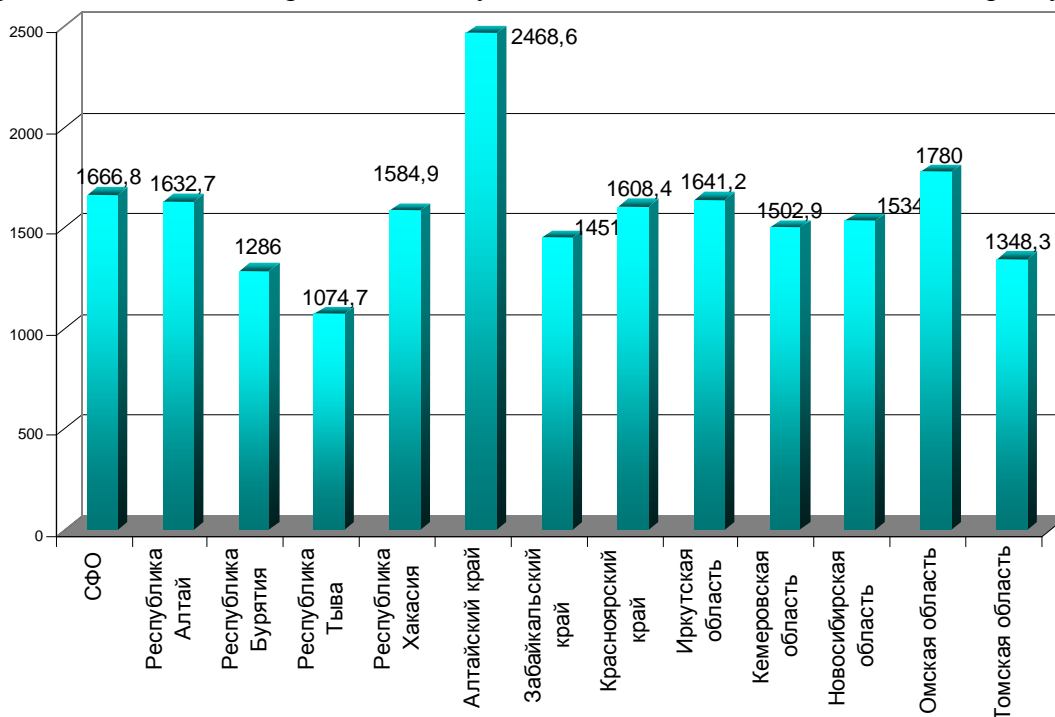

Рис. 1.45. Структура общей заболеваемости населения СФО (%) в 2010 году

**Общая заболеваемость у взрослых** снизилась и составила в 2010 году 1545,9 случая на 1000 населения (рис. 1.46), выше всех она в Алтайском крае – 2520,4 на 1000 населения, а так же Иркутской, Омской и Томской областях.



Рис. 1.46. Динамика общей заболеваемости взрослого населения по СФО (на 1000 населения).



Рис. 1.47. Общая заболеваемость взрослого населения в 2010 г. (на 1000 взрослого населения).

Ниже чем в среднем по округу в республиках Тыва и Бурятия, а также в Забайкальском крае и Томской области.

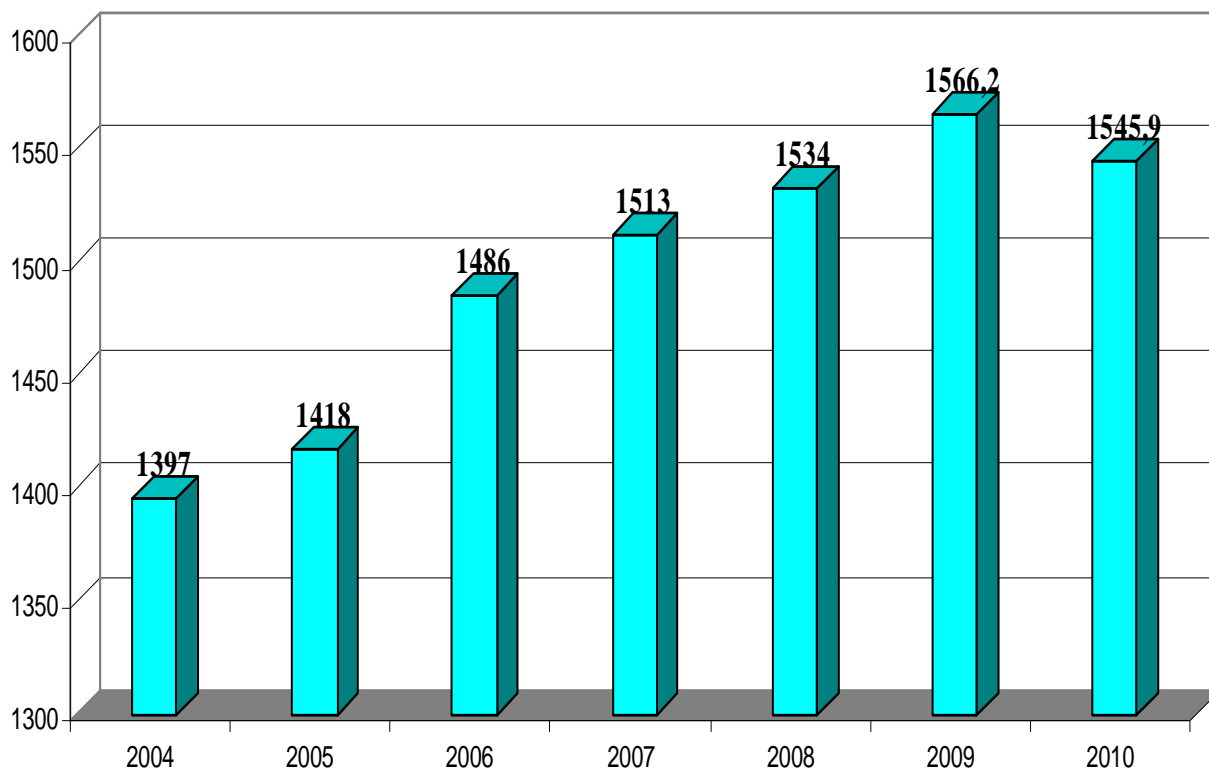
В структуре общей заболеваемости у взрослого населения, на первом месте болезни системы кровообращения – 299,9 случаев на 1000 населения (19,4 %), органов дыхания – 196,5 (12,7), костно-мышечной системы – 156,3 (10,1), мочеполовой системы – 131,3 случаев (8,5), органов пищеварения – 129,7 случаев (8,4), глаза и его придаточного аппарата – 126,1 (8,1 %).

**Общая заболеваемость у детей** снизилась и составила в 2010 году 2178,0 случая на 1000 детского населения (рис. 1.48). В Омской, Томской и Иркутской областях она выше, чем в среднем по округу, ниже в республиках Алтай, Бурятия и Тыва (рис.1.49).

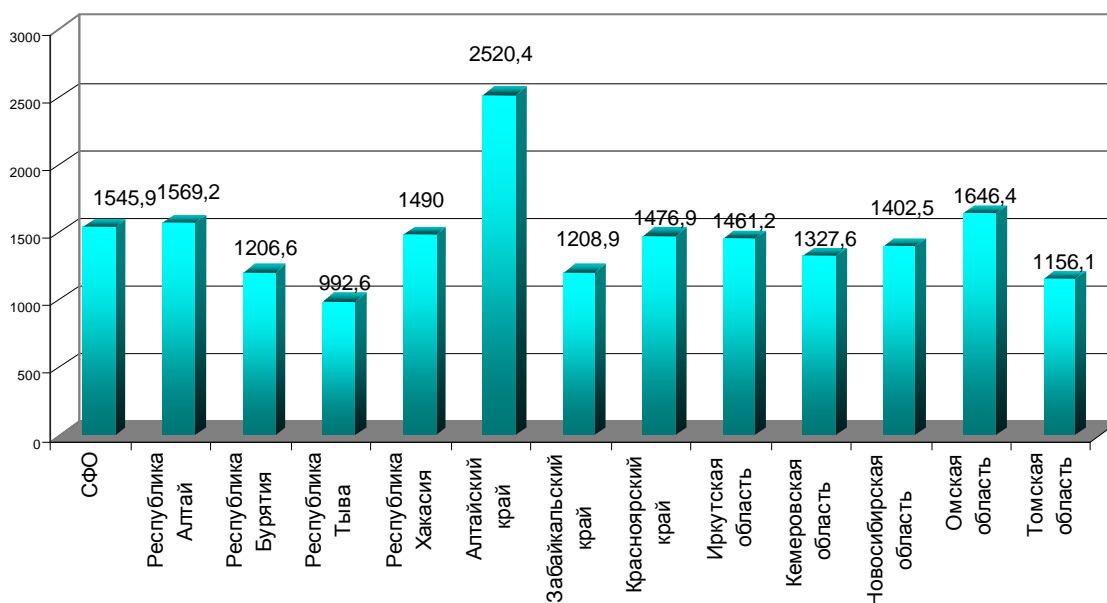

Рис. 1.48. Динамика общей заболеваемости детей по СФО (на 1000 населения).



Рис. 1.49. Общая заболеваемость у детей по регионам СФО в 2010 году (на 1000 детского населения).

В структуре общей заболеваемости детей в СФО на первом месте болезни органов дыхания – 1132,6 случаев на 1000 детского населения (52,0 %), болезни органов пищеварения – 133,1 случаев (6,1 %), болезни глаз – 107,2 случаев (4,9%), травмы и отравления – 94,5 случаев (4,3 %), болезни кожи и подкожной клетчатки -93,6 случаев, инфекционные и паразитарные болезни – 89,7 случаев (4,1 %), несчастные случаи, болезни нервной системы - 86,0 случаев (3,9%).

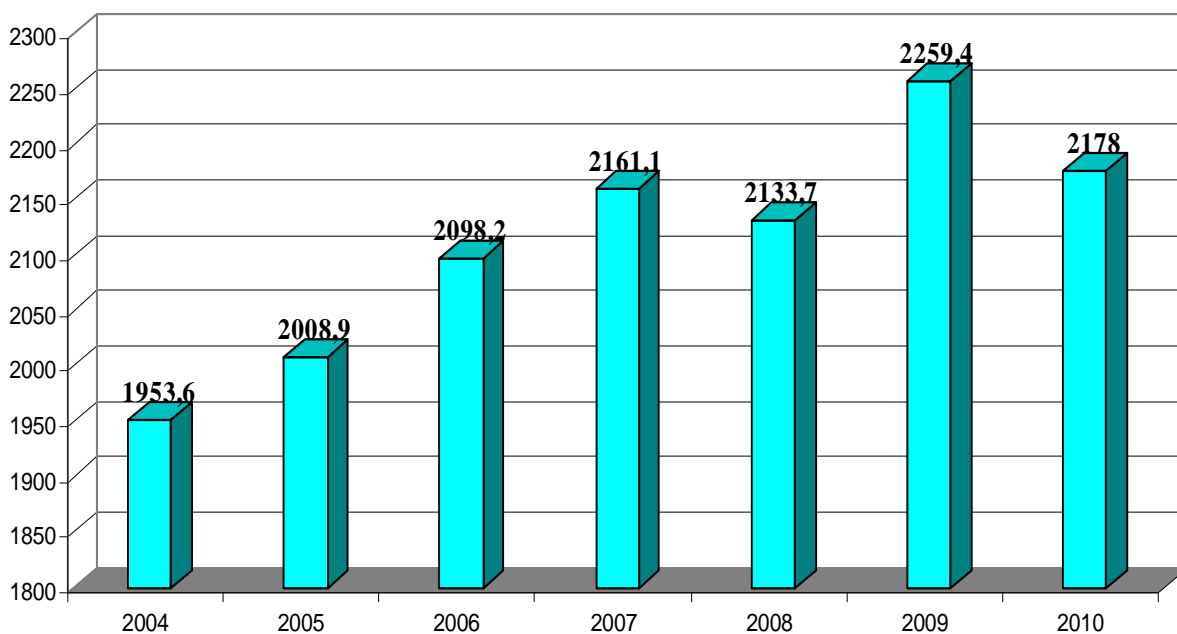
**Общая заболеваемость у подростков** составила в 2010 году 2044,8 случая на 1000 населения. Динамика общей заболеваемости подростков в СФО имела тенденцию к росту, однако в 2010 году уровень заболеваемости снизился.

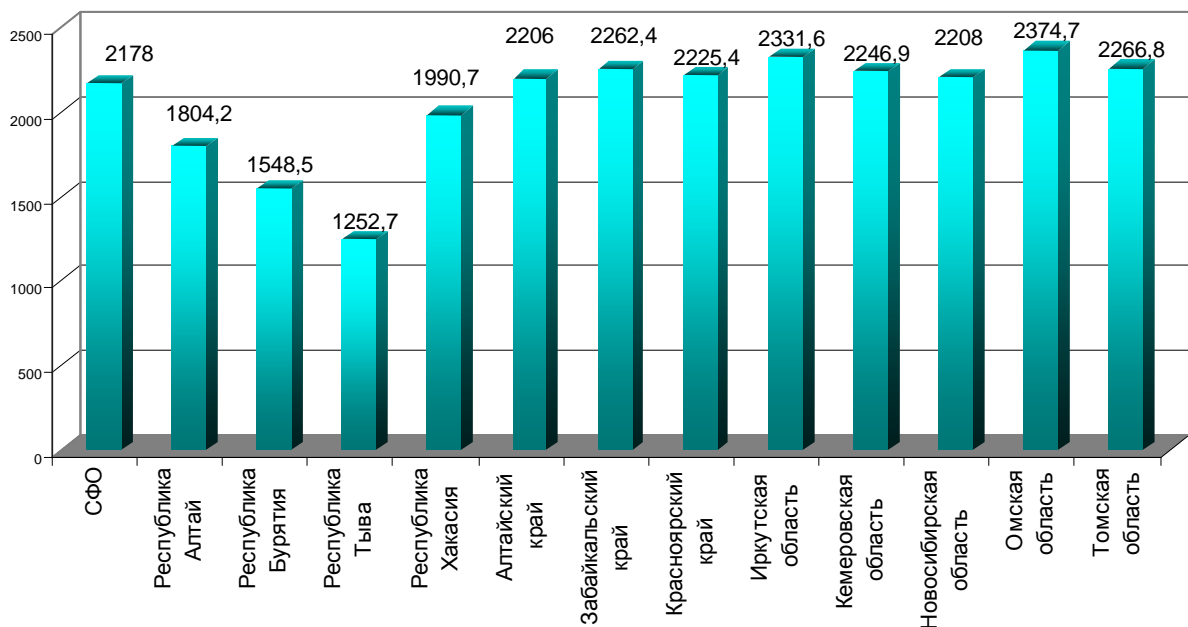

Рис. 1.50. Динамика общей заболеваемости у подростков СФО (на 1000 населения подросткового возраста).

В структуре общей заболеваемости преобладают болезни органов дыхания – 666,0 случаев на 1000 подросткового населения (32,6 %), болезни глаза и его придаточного аппарата – 184,8 случаев (9,0 %), болезни органов пищеварения – 171,9 случаев (8,4 %), болезни костно-мышечной системы – 150,1 случаев (7,6 %), травмы и отравления – 142,6 случаев (7,0 %).

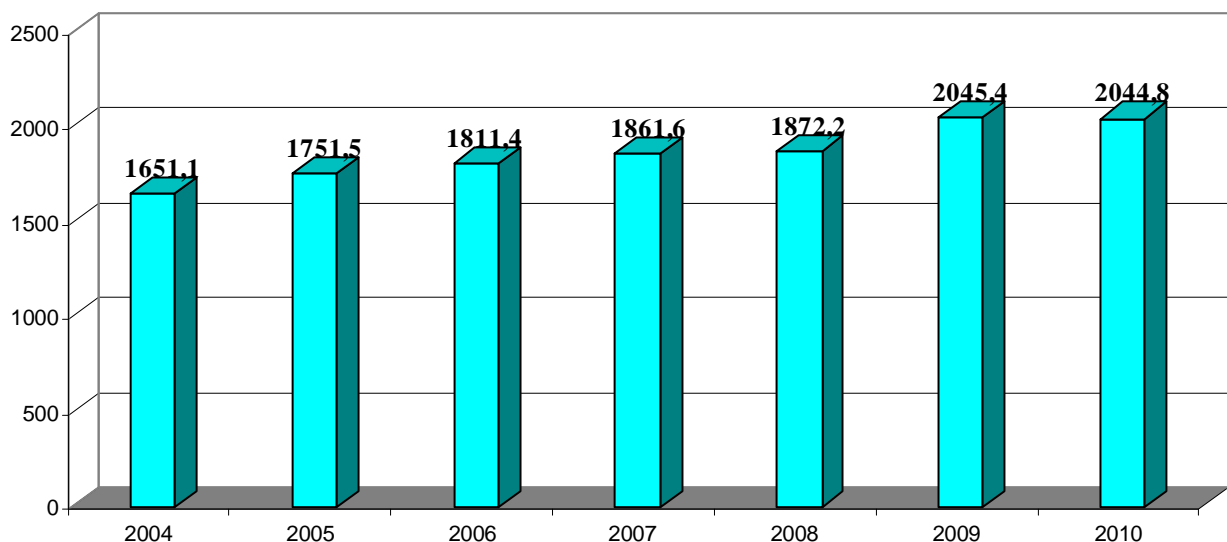

Рис. 1.51. Структура общей заболеваемости подростков по СФО в 2010 году

Среди регионов СФО территориями с высоким уровнем общей заболеваемости подростков остаются – Алтайский край, Омская, Иркутская и Кемеровская области.



Рис. 1.52. Общая заболеваемость подростков по регионам СФО в 2010 г. (на 1000 населения подросткового возраста).

Минимальные уровни заболеваемости отмечаются в Республиках Тыва, Бурятия, Алтай и Хакасия.

## 1.5. Заболеваемость отдельными наиболее значимыми нозологическими формами

Болезни системы кровообращения занимают в СФО 2-е ранговое место в структуре общей заболеваемости населения и являются наиболее значимой причиной смертности. Уровень общей заболеваемости населения болезнями системы кровообращения в 2010 году по СФО составил 244,5 на 1000 жителей (2009 году - 242,7; 2008 году - 233,7 случаев; 2007 г. – 228; 2006 г. – 224; 2005 г. – 202; 2004 г. -187,0 на 1000 жителей).

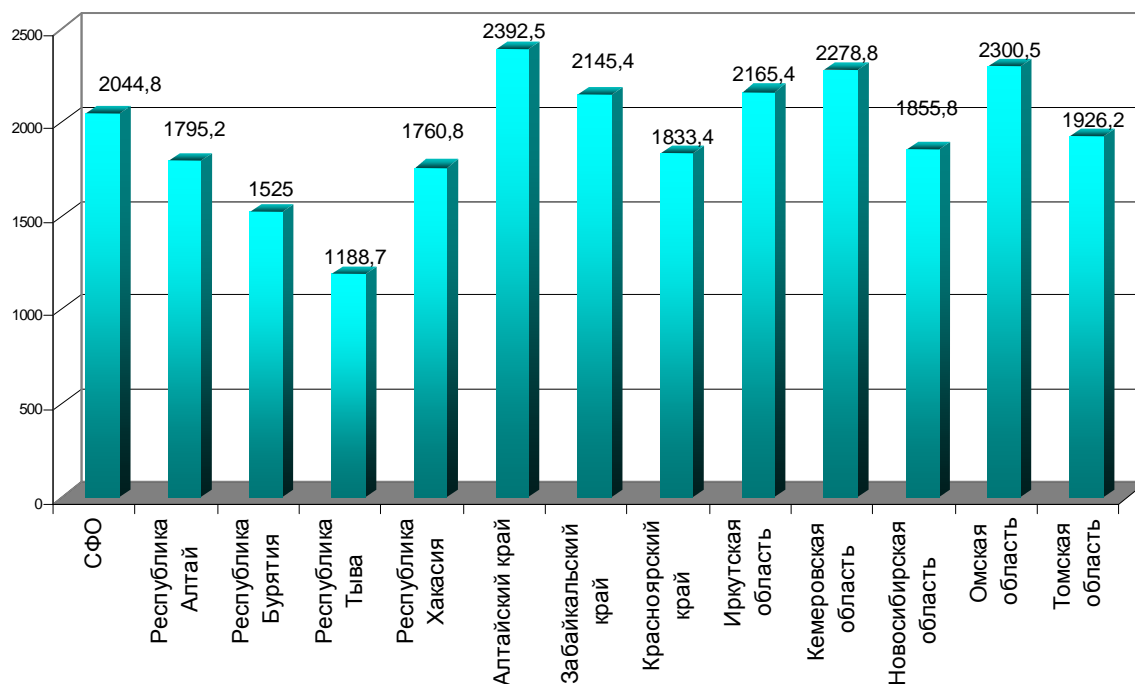

Рис. 1.53. Динамика общей заболеваемости болезнями системы кровообращения в СФО (на 1000 населения).

Динамика общей заболеваемости населения болезнями системы кровообращения в СФО имеет стойкую тенденцию к росту, с регистрируемыми значительными колебаниями по регионам от 87,9 случаев на 1000 населения в Республике Тыва, до 447,1 в Алтайском крае. Уровень заболеваемости болезнями системы кровообращения в Алтайском крае стабильно превышает средний по СФО уровень показатель в 1,5-1,8 раза и более чем в 5 раз уровень заболеваемости в Республике Тыва.



Рис. 1.54. Уровень общей заболеваемости болезнями системы кровообращения в регионах СФО в 2010 году (на 1000 населения).

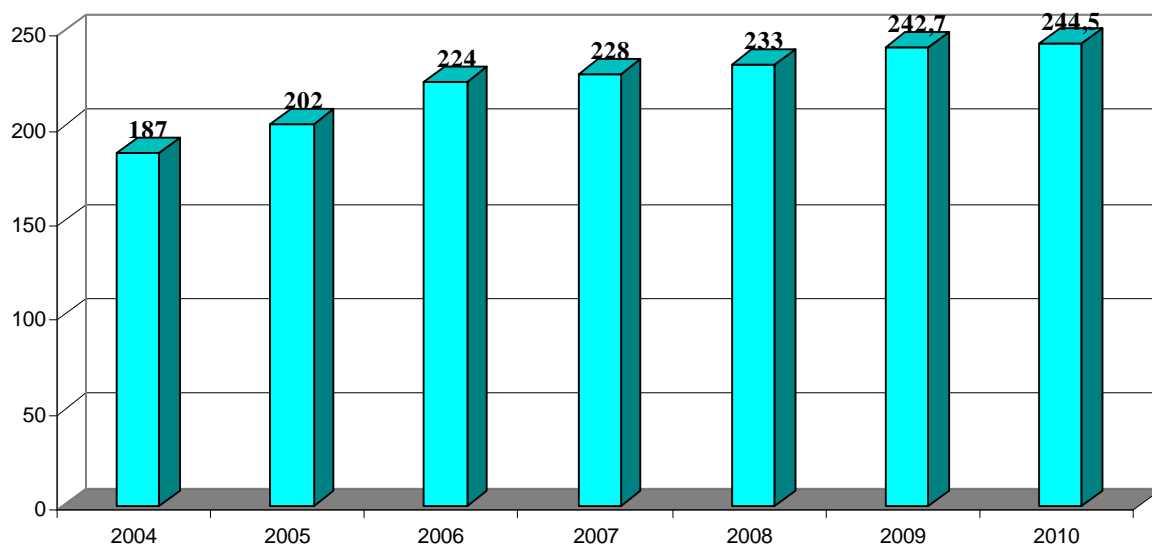

В структуре болезней системы кровообращения, болезни, характеризующиеся повышенным кровяным давлением, занимают более 42,5 % и составили в 2010 г. по СФО - 103,9 случая на 1000 населения (в 2009 г. – 41,5% и 100,7 случая на 1000 населения). Менее 60 случаев на 1000 населения зарегистрировано больных с повышенным кровяным давлением в Забайкальском крае (59,6 чел. на 1000 жителей), Томской области (50,2 чел. на 1000 жителей) и Республике Тыва (40,8 чел. на 1000 жителей). В Алтайском крае выявлено 181,2 чел. на 1000 жителей с болезнью, характеризующиеся повышенным кровяным давлением, что в 2 раза больше чем по РФ и в 1,8 раза по СФО. Значительно выше заболеваемость болезнями, характеризующиеся повышенным кровяным давлением, среднерегionalного и среднероссийского уровня в Омской области (137,9 чел. на 1000 жителей) и в Республике Алтай (117,1 чел. на 1000 жителей).

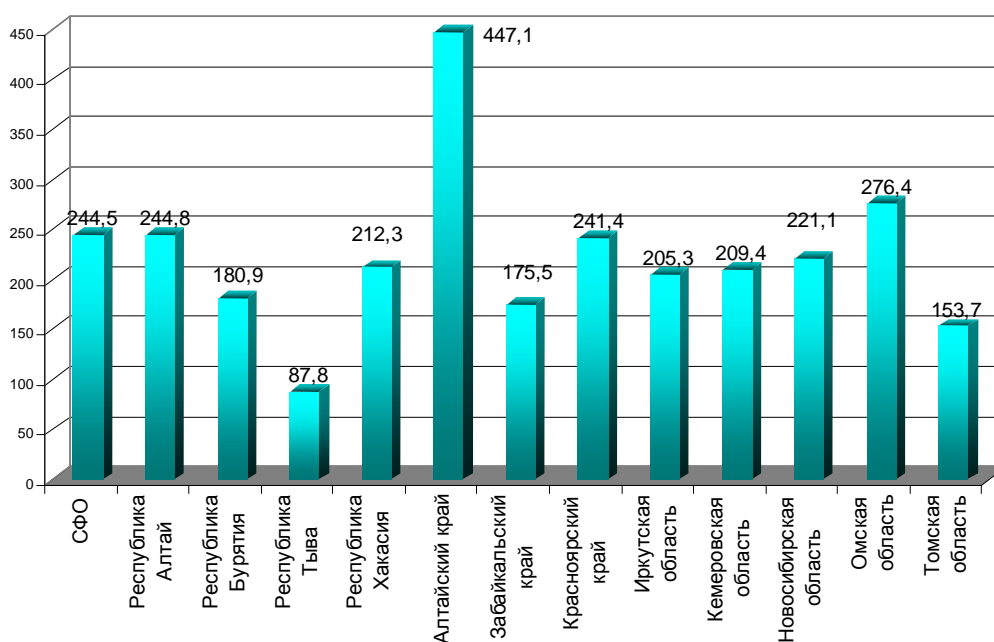

Рис. 1.55. Уровень общей заболеваемости Болезнями, характеризующиеся повышенным кровяным давлением в регионах СФО в 2010 г. (на 1000 населения).

Значительны колебания уровня регистрации больных ишемической болезнью сердца. При среднем показателе по СФО 60,6 случаев на 1000 населения, в Республике Тыва – 18,0; в Алтайском крае 118,1.

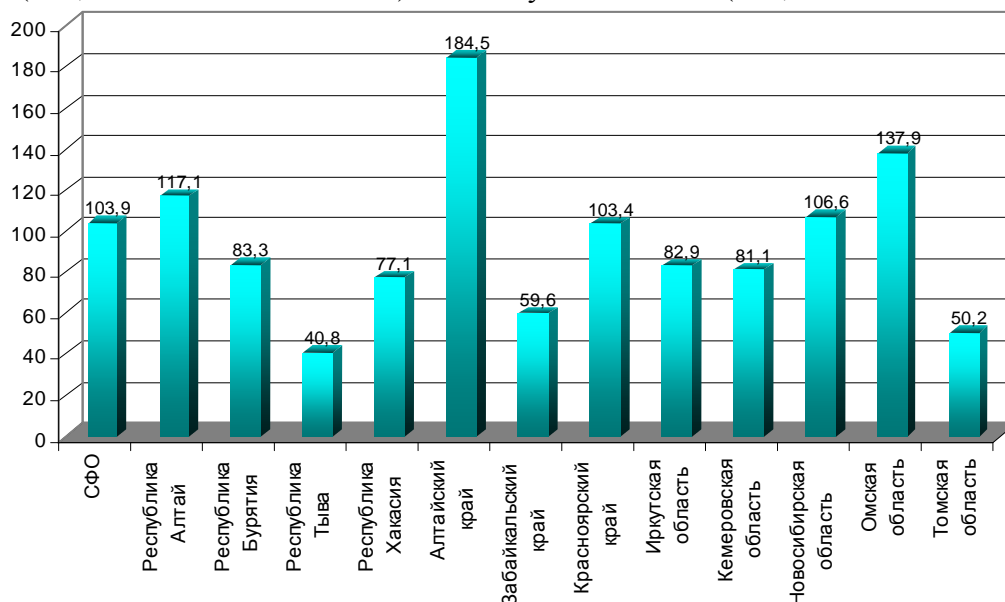

Рис. 1.56. Уровень общей заболеваемости ишемической болезнью сердца в регионах СФО в 2010 г. (на 1000 взрослого населения).

Аналогичная ситуация и регистрацией цереброваскулярных болезней. При среднем показателе по СФО 61,9 случаев на 1000 населения, в Республике Тыва – 23,4; в Алтайском крае 100,5 случаев на 1000 населения.



Рис. 1.57. Уровень общей заболеваемости Цереброваскулярными болезнями в регионах СФО в 2010 г. (на 1000 взрослого населения).

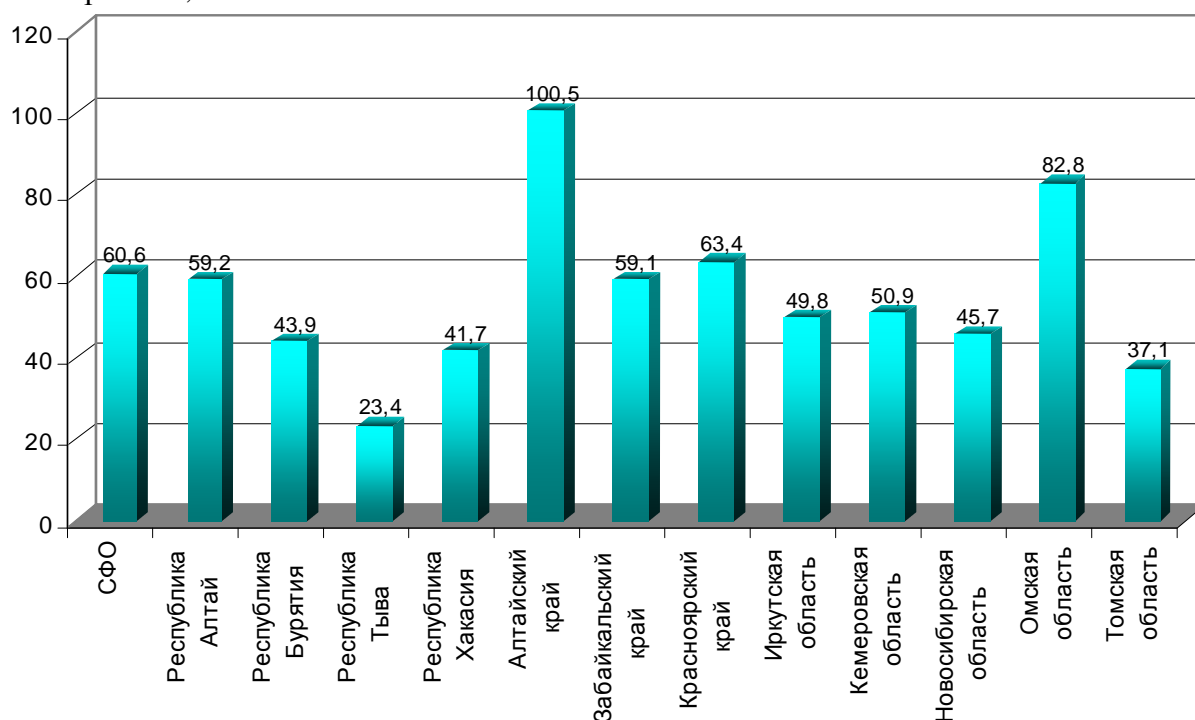

Рис. 1.58. Уровень общей заболеваемости острым инфарктом миокарда в регионах СФО в 2010 г. (на 1000 взрослого населения).

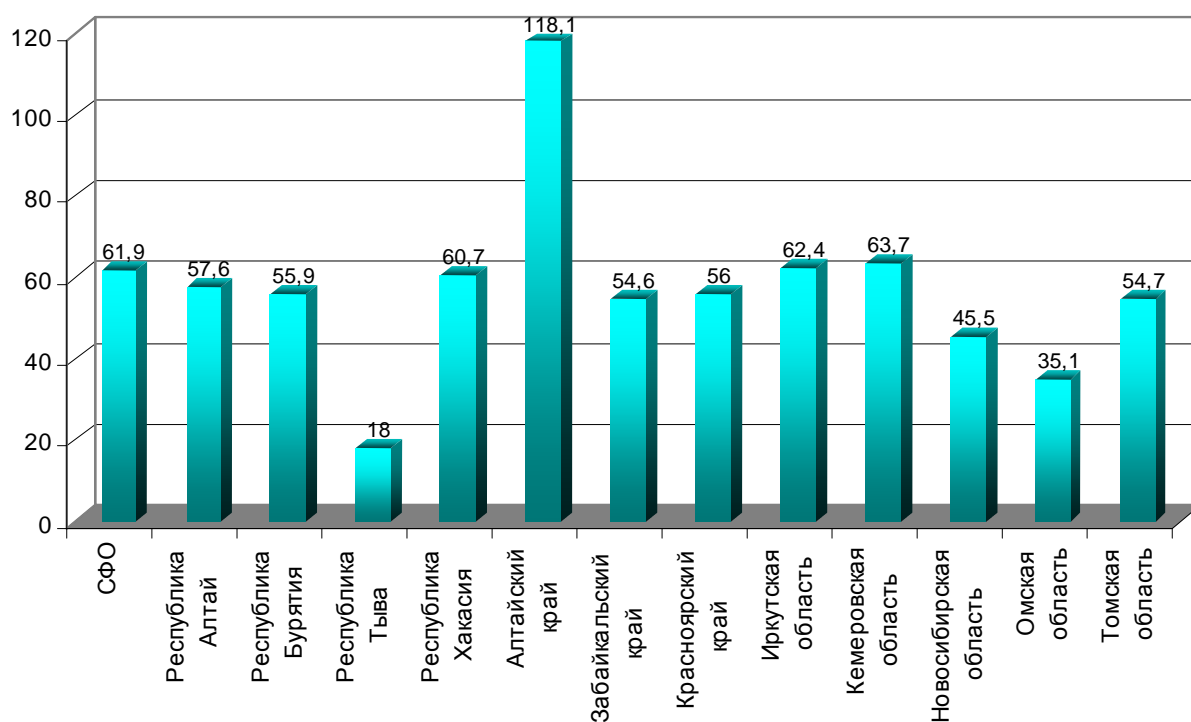

Рис. 1.59. Уровень общей заболеваемости повторным инфарктом миокарда в регионах СФО в 2010 г. (на 1000 взрослого населения).

**Уровень первичной заболеваемости болезнями системы кровообращения с диагнозом, установленным впервые в жизни зарегистрирован на уровне несколько ниже, чем в 2009 г. и составил в 2010 г. - 31,1 случаев на 1000 населения.**

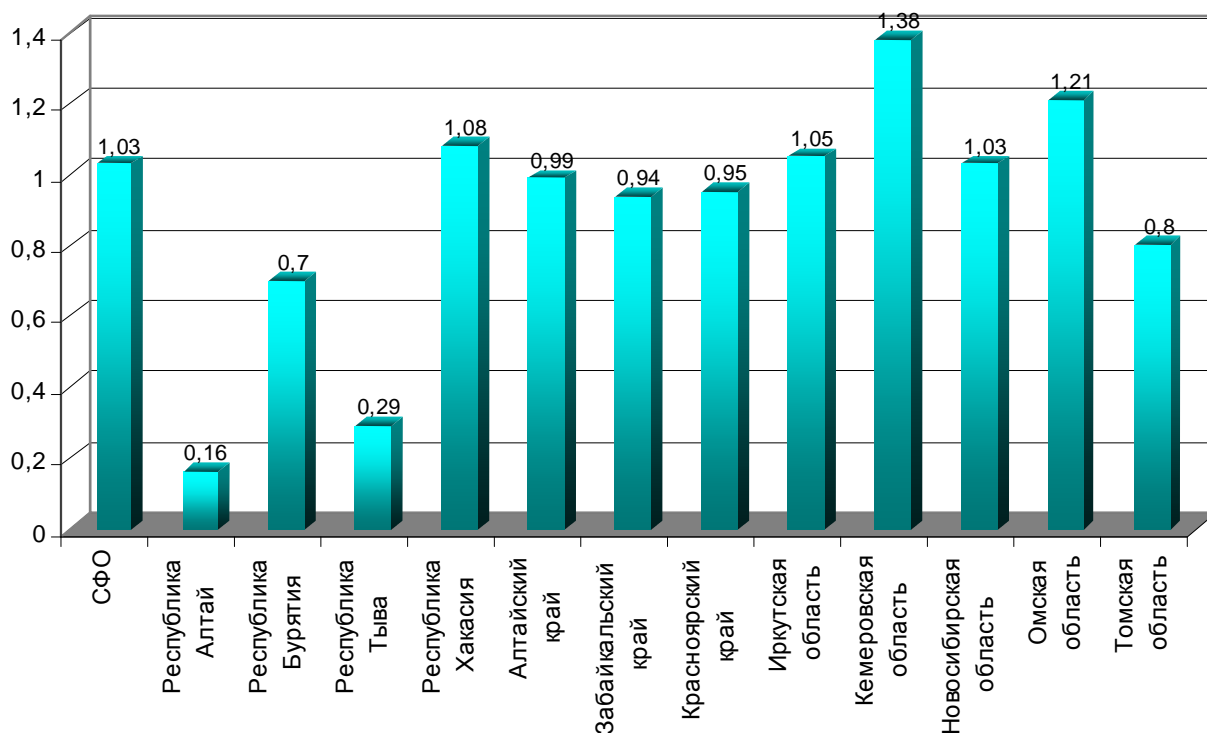

Рис. 1.60. Динамика первичной заболеваемости болезнями системы кровообращения в СФО (на 1000 населения).

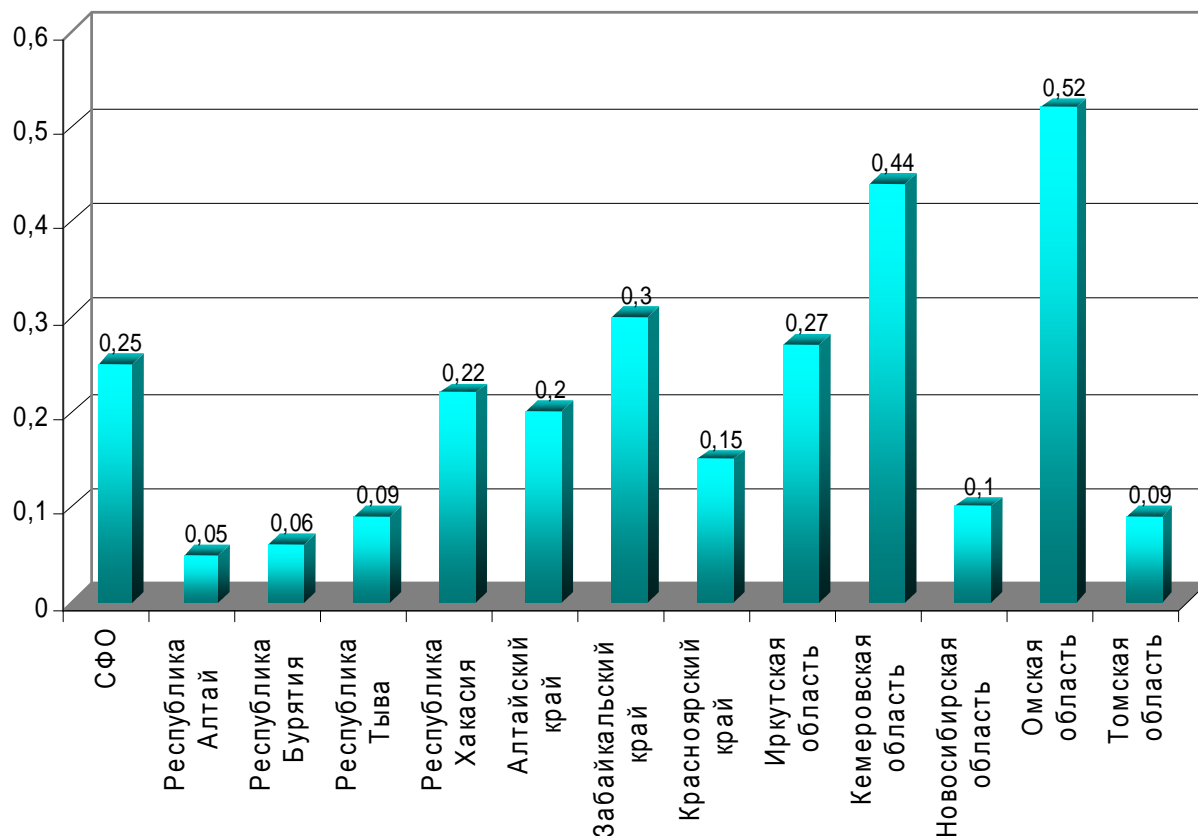

Рис. 1.61. Уровень первичной заболеваемости болезнями системы кровообращения в регионах СФО (на 1000 населения) в 2010 г.

Уровень первичной заболеваемости болезнями системы кровообращения в регионах СФО свидетельствует о значительном превышении среднероссийских и окружных показателей в Алтайском крае 51,9 и Омской области 40,3 случаев на 1000 населения.

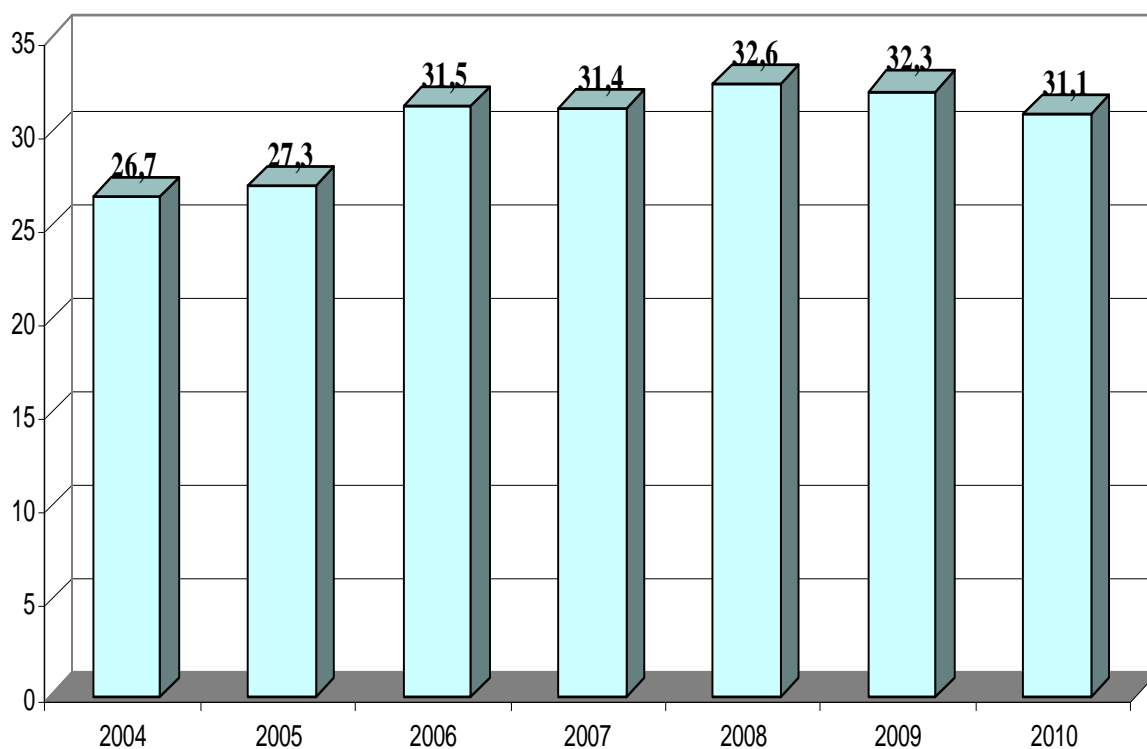

Рис. 1.62. Уровень первичной заболеваемости болезнями, характеризующиеся повышенным кровяным давлением в регионах СФО в 2010 г. (на 1000 взрослого населения)

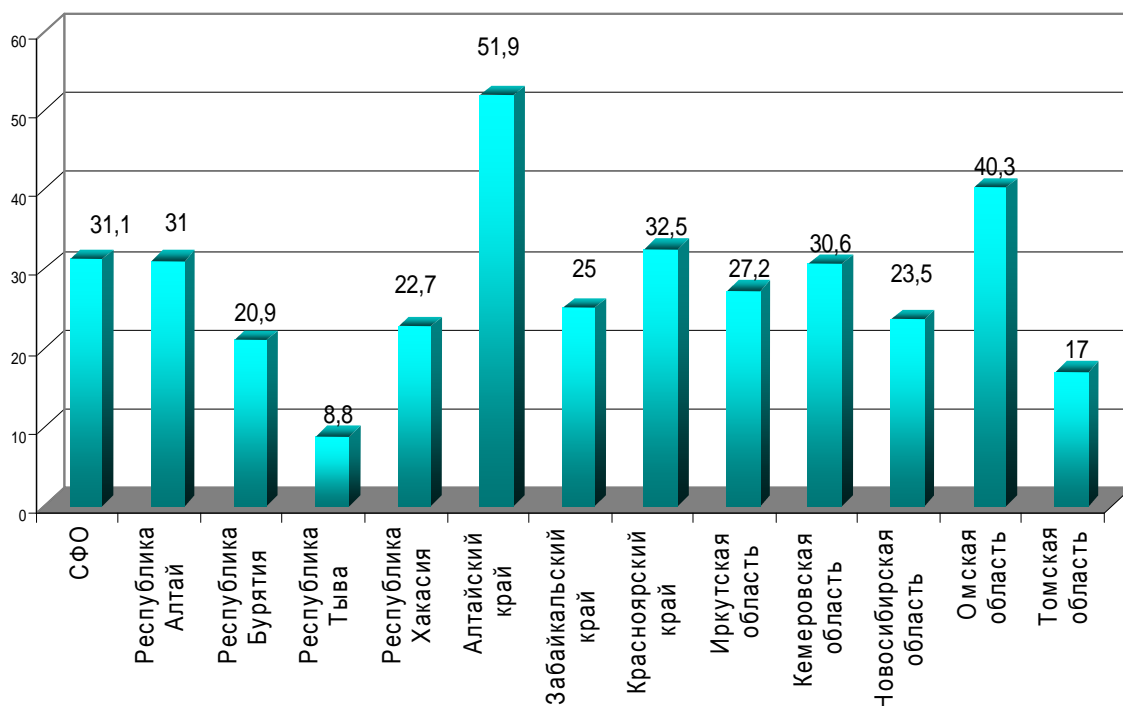

Рис. 1.63. Уровень первичной заболеваемости цереброваскулярными болезнями в регионах СФО в 2010 г. (на 1000 взрослого населения).

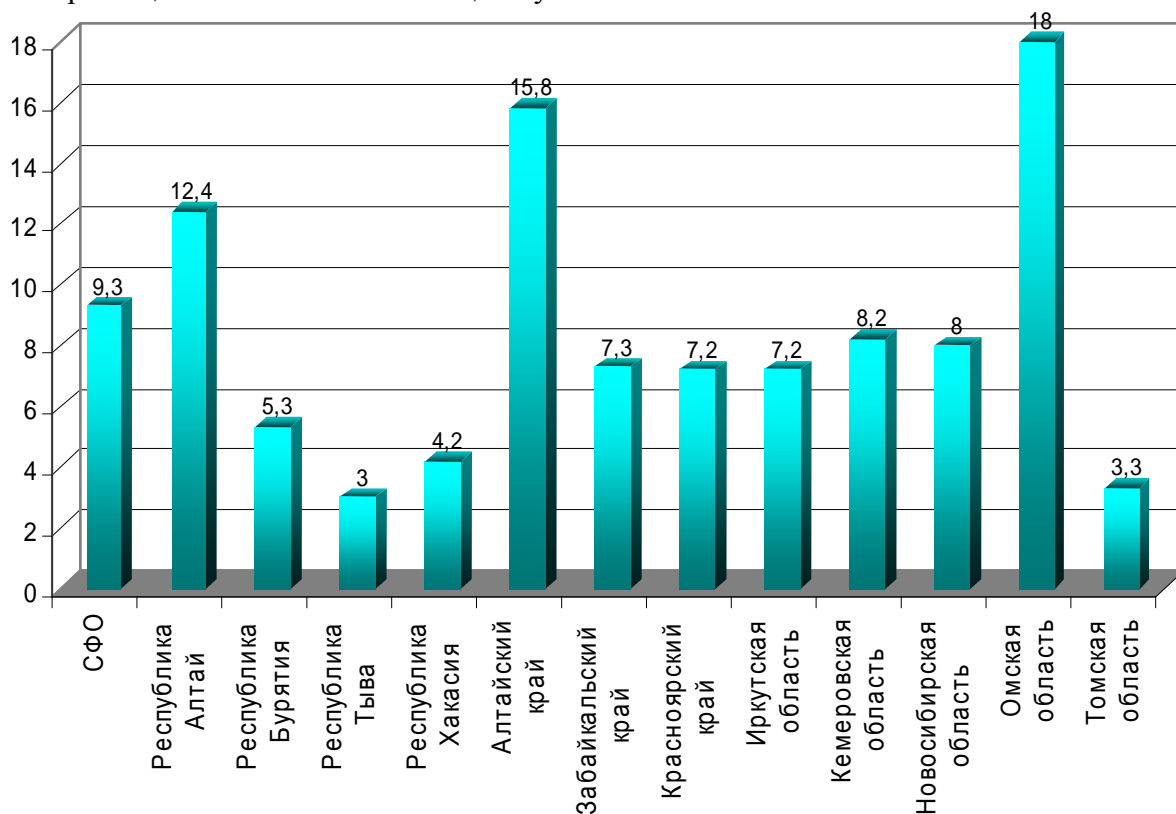

Рис. 1.64. Уровень первичной заболеваемости ишемической болезнью сердца в регионах СФО в 2010 г. (на 1000 взрослого населения).

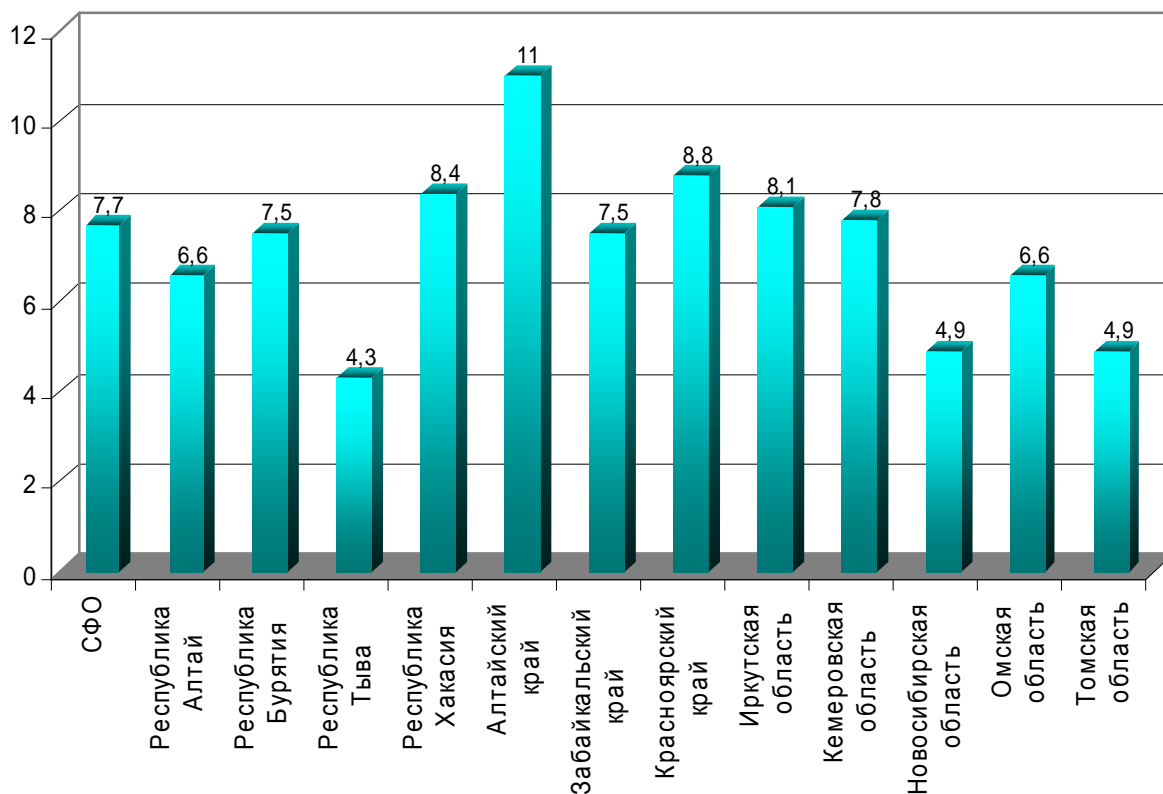

Рис. 1.65. Уровень первичной заболеваемости Острым инфарктом миокарда в регионах СФО (на 1000 взрослого населения).

Максимальные уровни первичной заболеваемости острым инфарктом миокарда в 2010 году, по прежнему, зарегистрированы в Кемеровской и Омской областях.

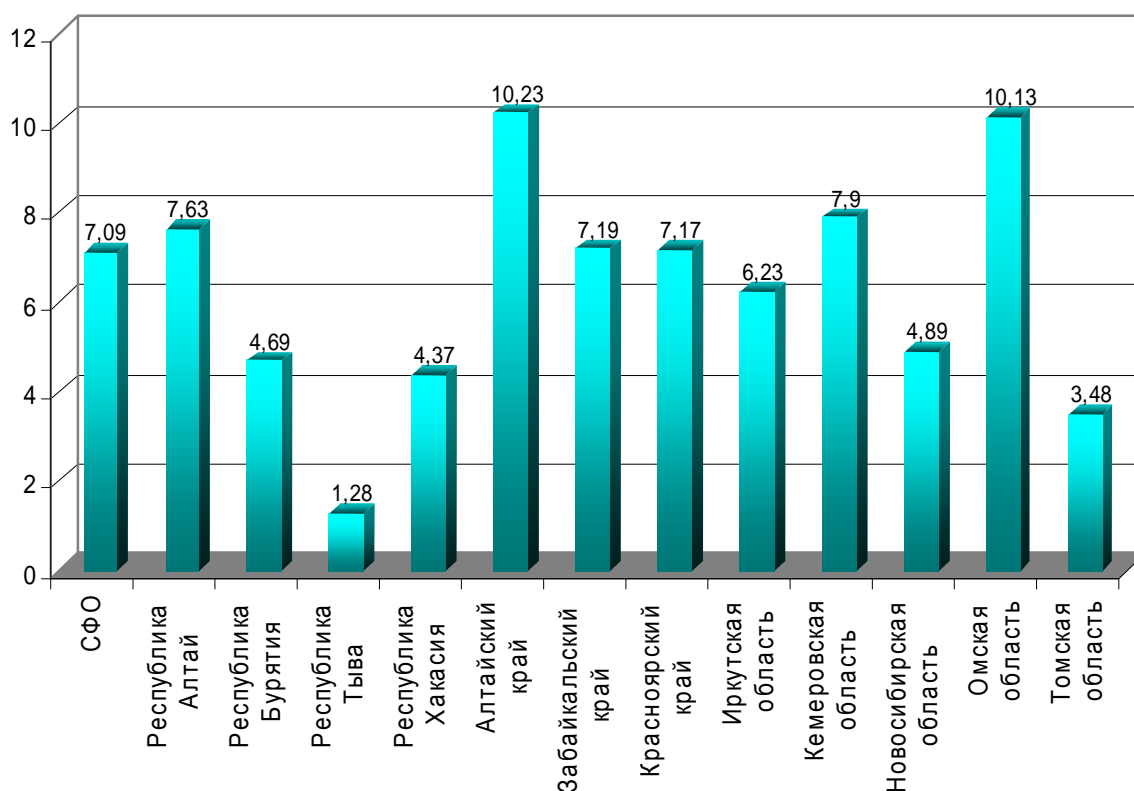
**Злокачественные новообразования** входят в класс «Новообразования», который находится (в многолетнем тренде) на 15 ранговом месте среди других классов болезней по уровню заболеваемости, однако смертность от новообразований занимает лидирующие места в структуре смертности населения.

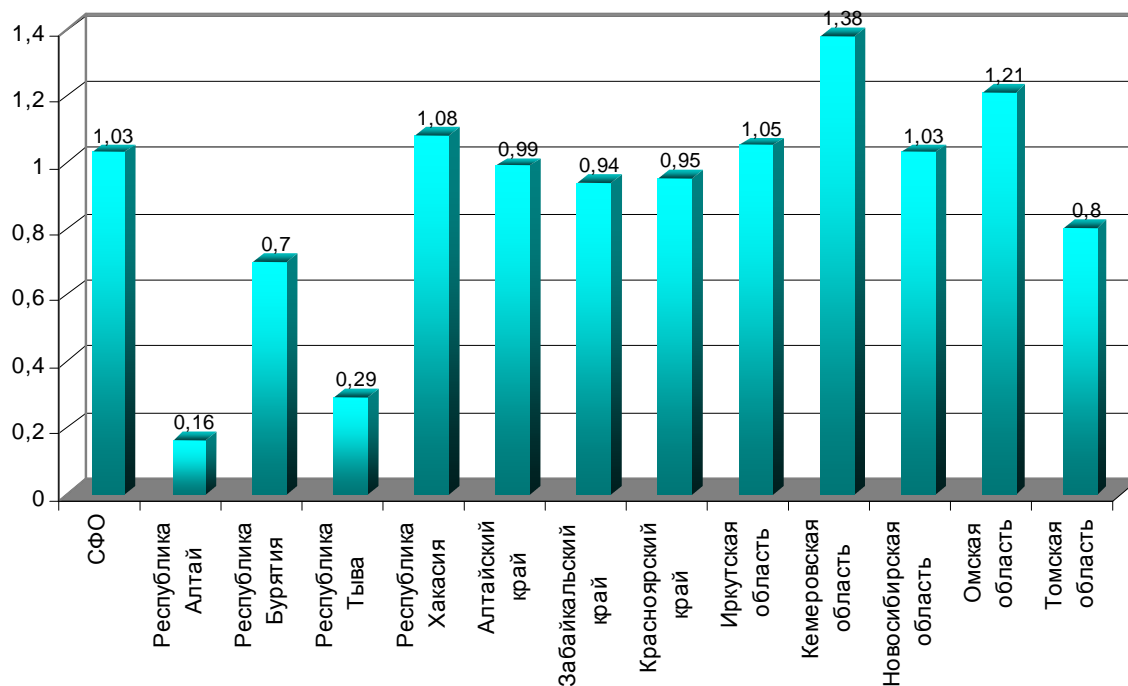

Рис. 1.66. Показатель первичной заболеваемости новообразованиями в регионах СФО в 2010 г. (на 1000 населения).



Рис. 1.67. Показатель общей заболеваемости новообразованиями в регионах СФО в 2010 г. (на 1000 населения).

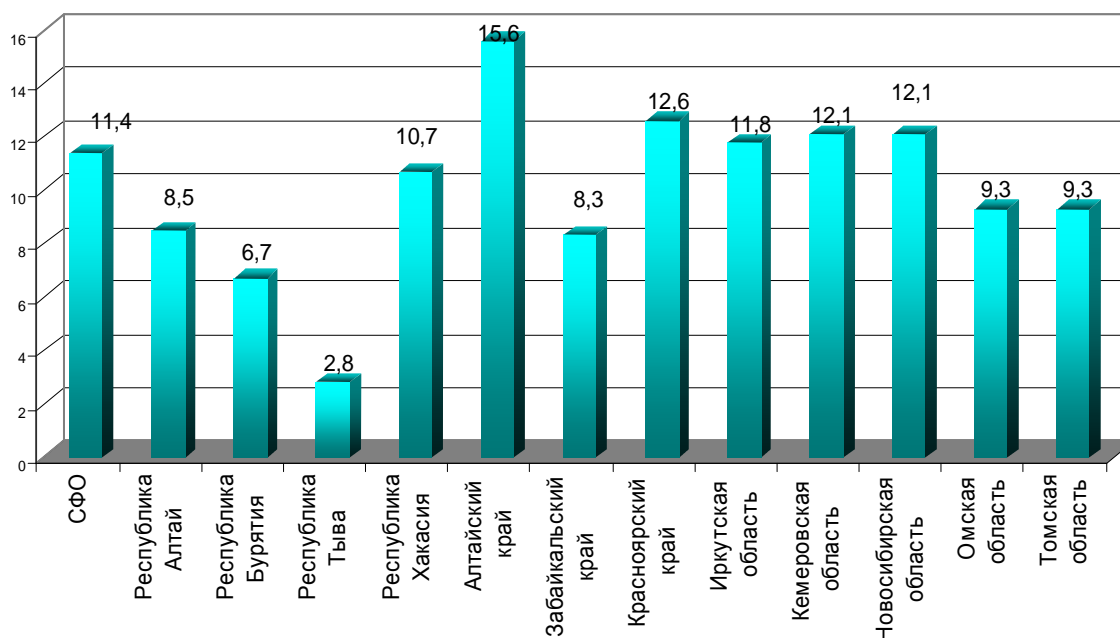

Рис. 1.68. Число больных с впервые в жизни установленным диагнозом злокачественного новообразования (на 100000 населения).

В онкологических учреждениях Сибирского федерального округа на 1.01.2011 г. состояло на учете 351160 чел., из них с впервые в жизни установленным диагнозом злокачественного новообразования – 64840 чел.

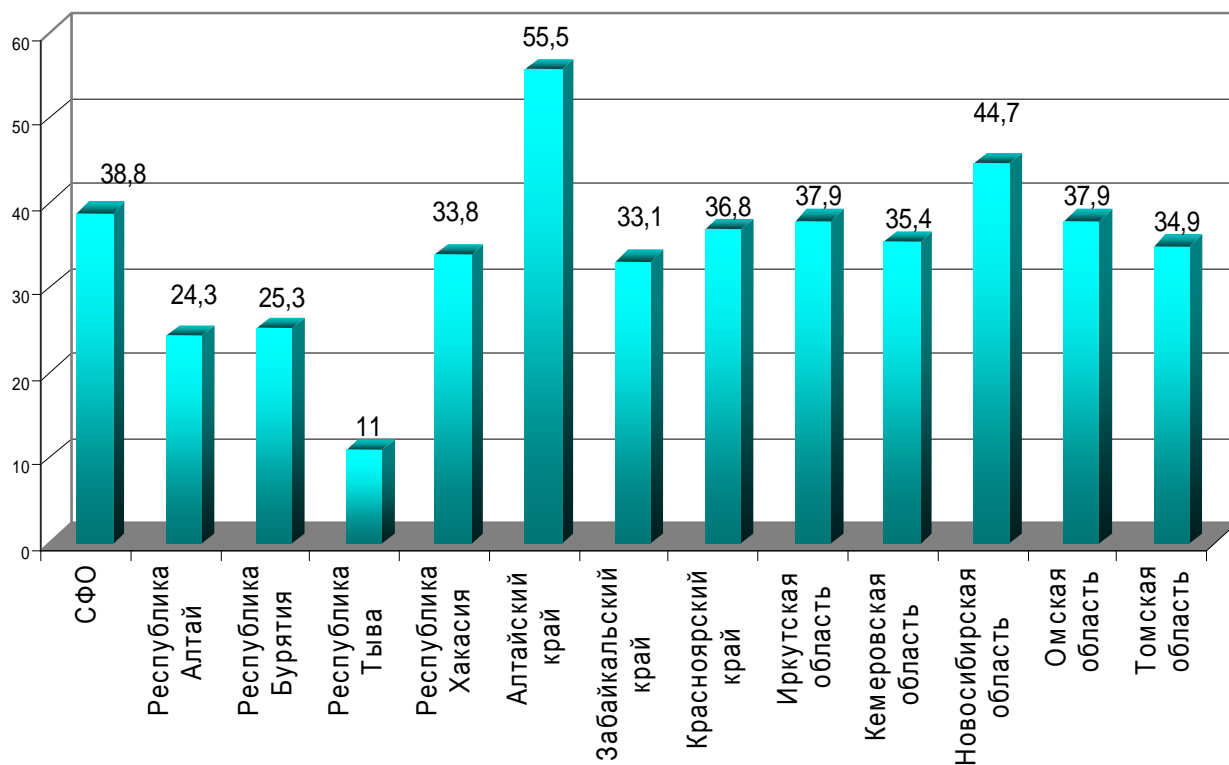
По отчетным данным за 2010 год 49,8% больных злокачественными новообразованиями, состоят на учете в СФО более 5 лет (2009г. – 49,7; 2008г. – 49,3; 2007г - 48,5%).

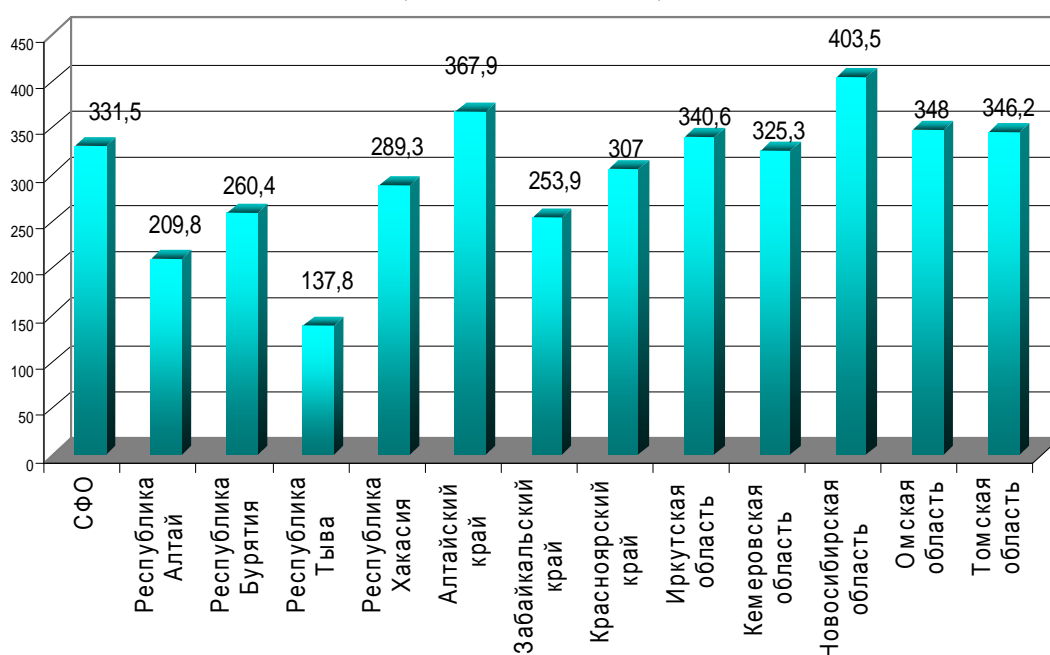

Рис. 1.69. Общая заболеваемость злокачественными новообразованиями в регионах СФО в 2010 г. (на 100000 населения).

Показатель заболеваемости злокачественными новообразованиями повышается ежегодно на 3-4%, и в 2010 году он составил уже 1795,2 случаев на 100000 населения (2009г. – 1728,7; 2008г. – 1661,3; 2007 г. -1565; 2006 г. -1558; 2005 г. – 1506; 2004г. – 1455; РФ 2006 г. – 1728).

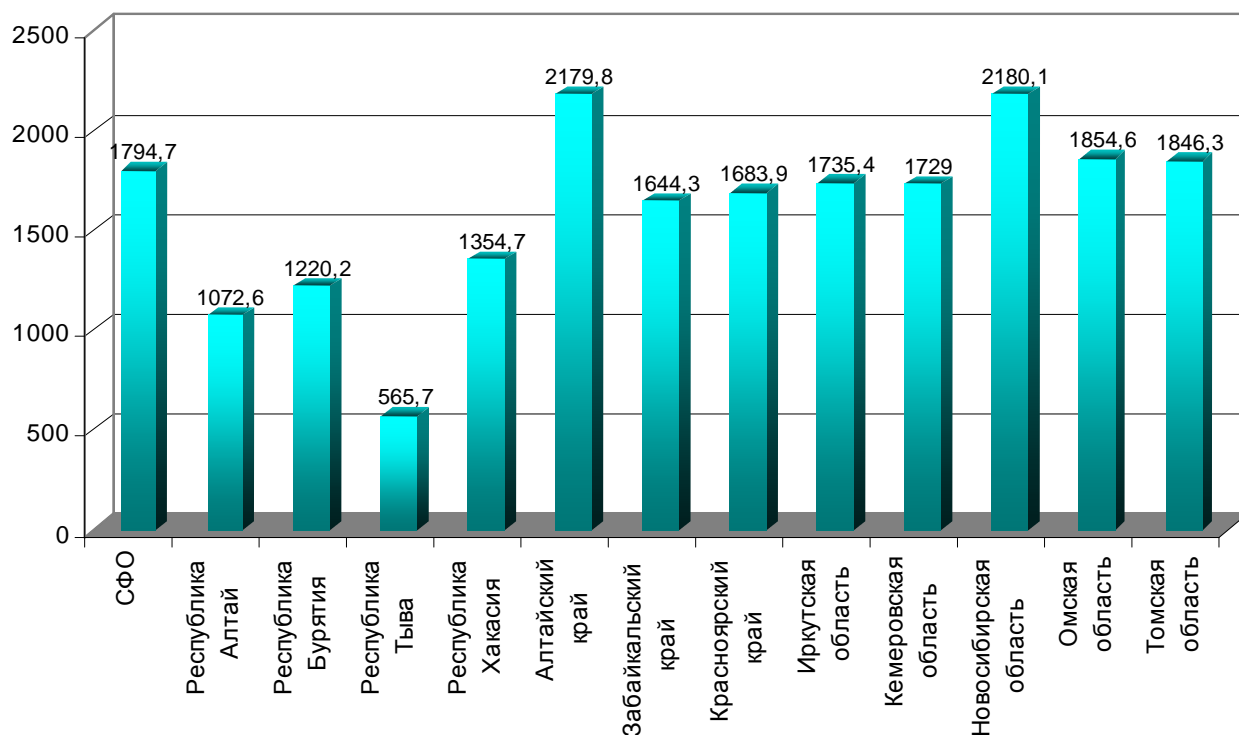

Рис. 1.70. Динамика заболеваемости злокачественными новообразованиями по СФО (на 100000 населения).

Наиболее высокий уровень злокачественных новообразований в 2010 году зарегистрирован Алтайском крае - 2180,7 на 100000 населения и в Новосибирской области – 2181,0. Менее всего зарегистрировано больных, как и в предыдущие годы, в Республике Тыва, где на 100000 населения выявлено 565,7 чел. с диагнозом злокачественного новообразования.



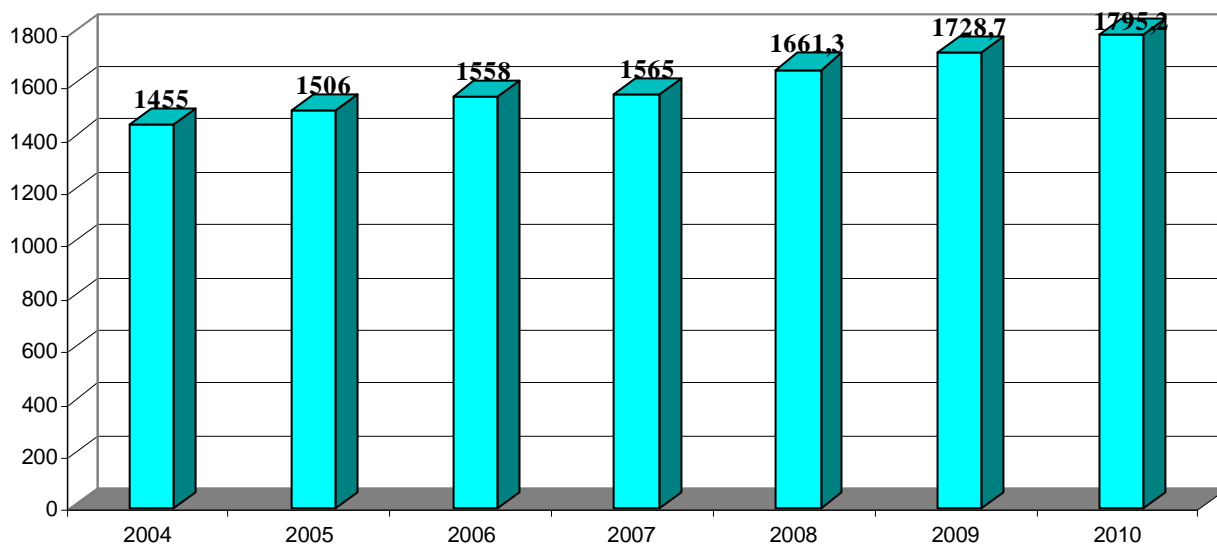

Рис. 1.71. Состоит под диспансерным наблюдением с диагнозом злокачественного новообразования по СФО в 2010 году (на 100000 населения).

Из общего количества в СФО впервые взятых на учет в 2010 г. злокачественных новообразований - 47,0% (2009 г. - 46,4%; 2008 г. - 40,1%; 2007 г. - 39,4%), с запущенной стадией (III-IV) заболевания. Низка выявляемость заболеваний при проведении профилактических осмотров. Только 13,23% больных, от всех впервые взятых на учет, выявлены при профосмотре (2009 г. - 11,97%; 2008 г. - 11,4%; 2007 г. - 12,3%, 2006 г. - 12,4%).

Низкий процент выявления заболеваний при профосмотрах имеет место в Республике Тыва (5,9%); Томской (8,6%), Кемеровской (8,8%). В Алтайском крае этот показатель составил 22,7%. При низком проценте выявляемости, число больных с I-II стадией заболевания составил в среднем по СФО 43,93% (2009 г. - 43,2%; 2008 г. - 43,7%; 2007 г. - 53,6%).

В 2010 году 23,0 % больных, из числа впервые взятых на учет, имели IV стадию заболевания, в Республике Тыва таких больных 36,6 %, в Иркутской области - 34,5%.

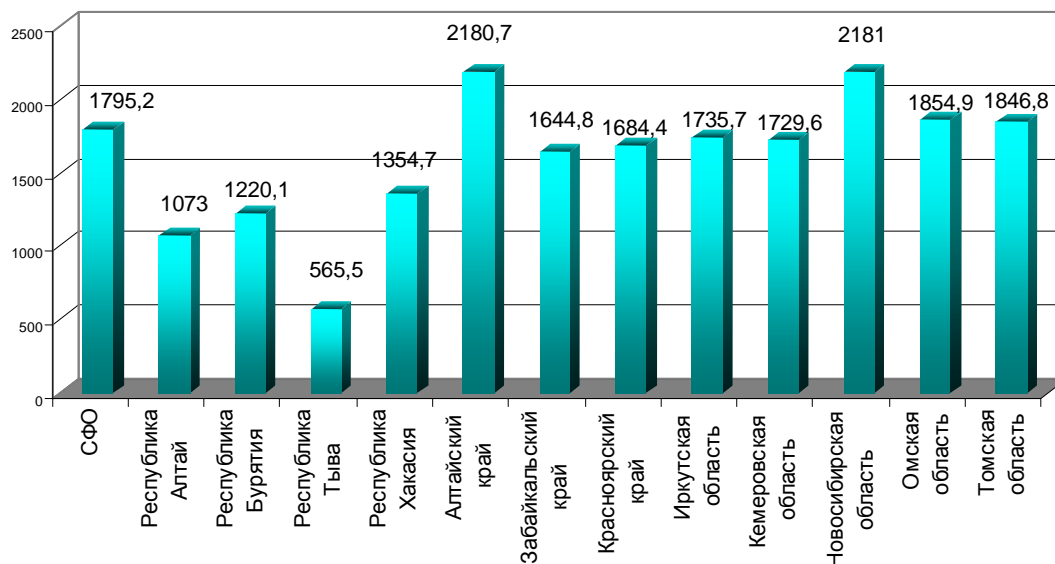
В 2010 году в 9,5% случаев не была определена стадия заболевания (2009 г. - 10,4%; 2008 г. - 10,3%; 2007 г. - 10,7%). Остается высоким удельный вес больных с не установленной стадией заболевания в Красноярском крае 22,1 % (2009 г. - 25,2; 2008 г. - 23,8; 2007 г. - 24,9%).

Новосибирская область выделяется высоким уровнем по заболеваемости злокачественными новообразованиями женских половых органов - 1313,6 на 100000 женского населения при средней по СФО - 1111,1 за 2010 г..



Рис. 1.72. Злокачественные новообразования женских половых органов по СФО за 2010 г. (на 100000 женского населения).

Смертность от новообразований (36117 чел.) в 2010 году составила 184,6 на 100000 населения (2009 г. - 207,0; 2008 г. - 207,7; 2007 г. - 205,1).

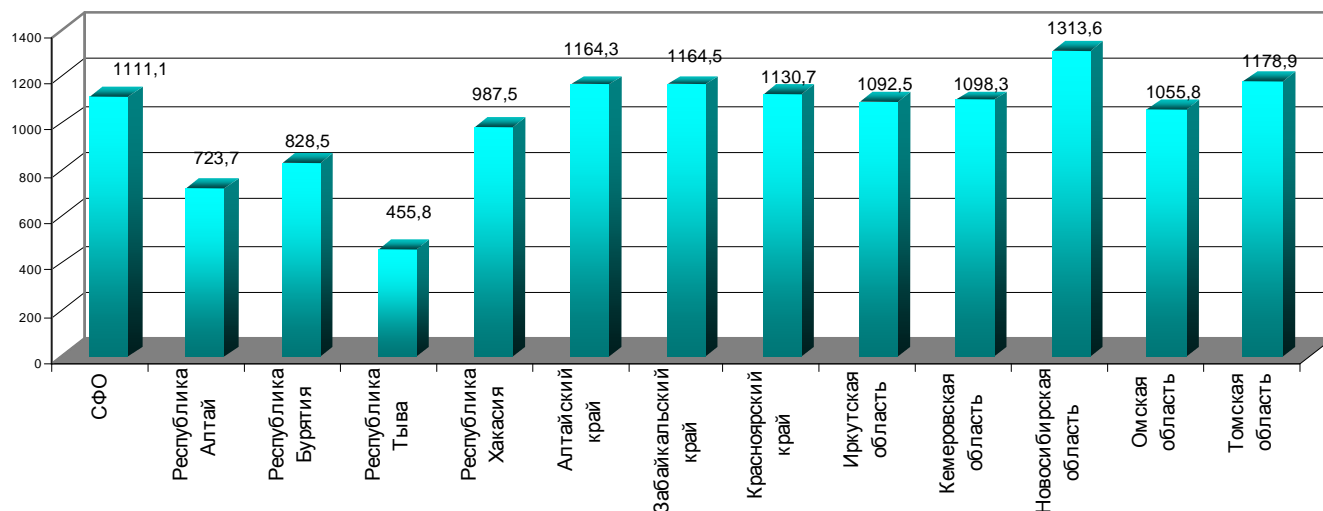

Рис. 1.73. Смертность от новообразований по регионам СФО в 2010 г. (на 100000 населения, по отчетным данным ТОЗ).

По уровню смертности от новообразований по регионам СФО в 2010 г. лидером являются Алтайский край с показателем 204,0 на 100000 населения.

**Травмы, отравления и некоторые другие воздействия внешних причин.** Всего в 2010 г. в СФО за медицинской помощью по поводу травм, отравлений и некоторых других последствий воздействия внешних причин обратилось 1925793 пострадавших. Травмы, отравления и некоторые другие воздействия внешних причин составили в 2010 г. по СФО – 98,4 случаев на 1000 населения (ф. 57).

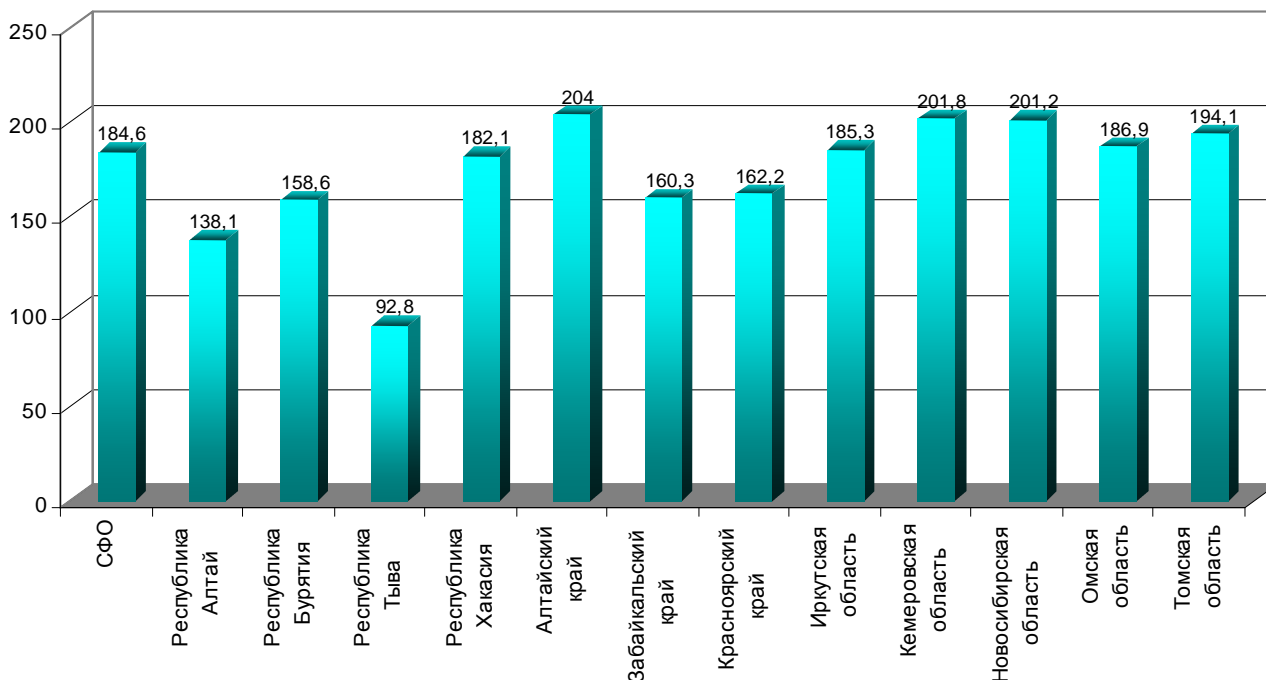

Рис. 1.74. Травмы, отравления и некоторые др. воздействия внешних причин по СФО в 2010 году (на 1000 населения, ф. 57).

Самый высокий уровень среди всего населения остается в Кемеровской области - 126,0 и в Иркутской области - 113,96 на 1000 населения и наименьший в Республике Алтай 61,7 на 1000 населения.

Всего в 2010 г. в СФО за медицинской помощью по поводу травм, отравлений и некоторых других последствий воздействия внешних причин обратилось 1527326 взрослых пострадавших. **Показатель травматизма у взрослого населения СФО в 2010 году составил 97,7 на**

1000 взрослого населения, что несколько выше, чем в 2009 году (96,6 на 1000 взрослого населения).

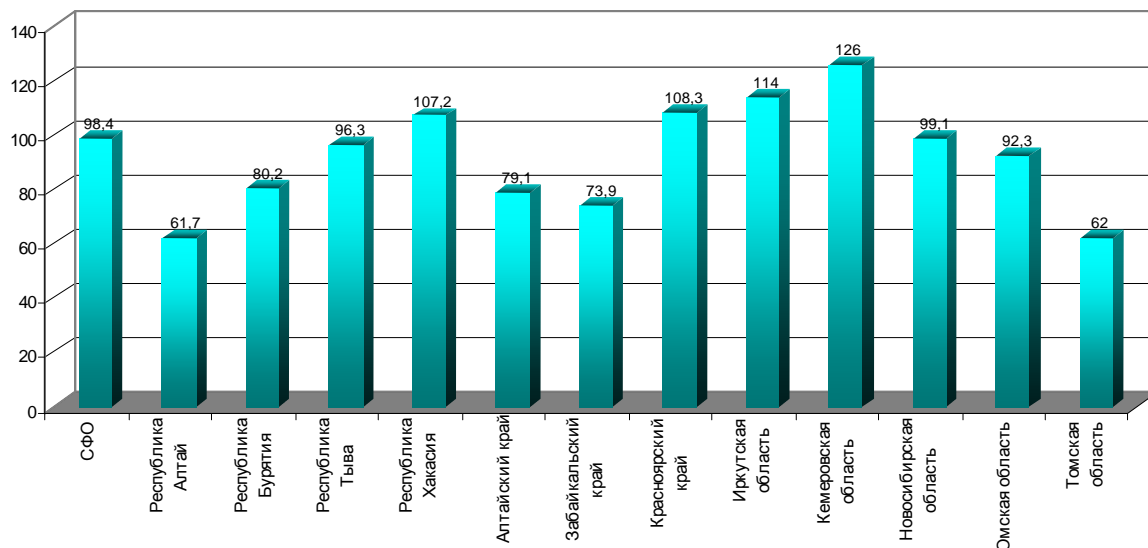

Рис. 1.75 Травмы, отравления и некоторые др. воздействия внешних причин у взрослых на 1000 взрослого населения

Показатели травматизма у взрослого населения в Сибирском федеральном округе по-прежнему превышают среднероссийский уровень в среднем на 9 % (показатели травматизма по РФ составляли 2007 г. – 88,6, 2008 г. – 88,2, 2009 г. – 86,6 на 1000 взрослого населения).

У взрослого населения наибольший уровень травматизма зарегистрирован в Кемеровской области – 123,5 при среднем уровне по СФО – 97,7 на 1000 жителей. По уровню травматизма население Кемеровской области входит в число регионов Российской Федерации с наиболее высоким уровнем травматизма. Высок уровень травматизма среди взрослого населения в Иркутской области -116,7, Республике Тыва – 112,8 и Красноярском крае – 107,3 на 1000 взрослого населения. Низкий уровень сохраняется в Томской области – 59,8 и Республике Алтай – 67,8 на 1000 взрослого населения.

Среди пострадавших взрослых от травм и других несчастных случаев больше половины - 58,3%) составили мужчины (890521 случай), а на долю женщин пришлось – 41,7% (636805 случаев).

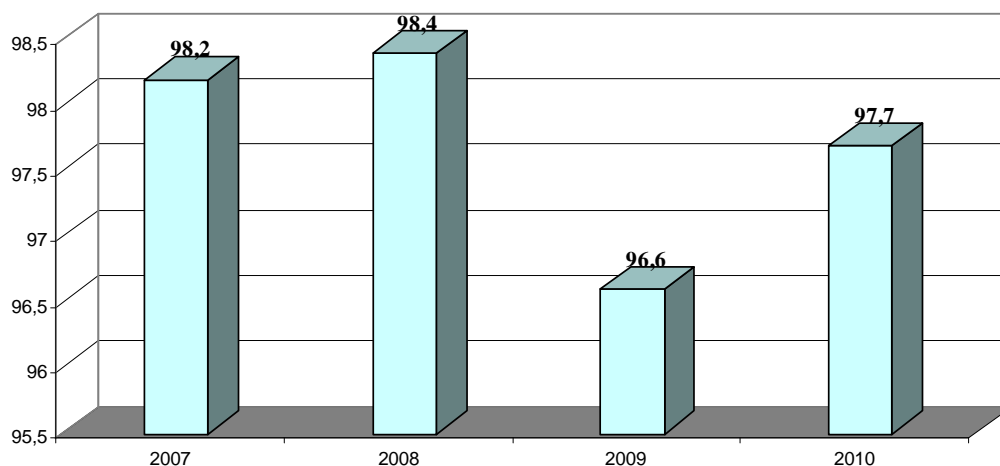

Рис. 1.76. Травмы, отравления и некоторые др. воздействия внешних причин у взрослых по СФО в 2010 году (на 1000 взрослого населения, ф. 57).

В структуре травматизма в 2010 г. среди взрослого населения, подавляющее большинство травм и других повреждений получают в быту. Бытовые травмы составили в структуре повреждений 73,6% от всех травм. Уличные травмы, занимают второе место, и на их долю приходится

15,4% от всех травм. Третье место приходится на травмы, связанные с производственной деятельностью 5,0%. Четвертое место в структуре травматизма, занимают прочие повреждения, которые не были классифицированы по видам травматизма - 3,6%. Пятое место занимают транспортные травмы – 1,6% и шестое место занимают спортивные травмы, на которые пришлось - 0,8%.

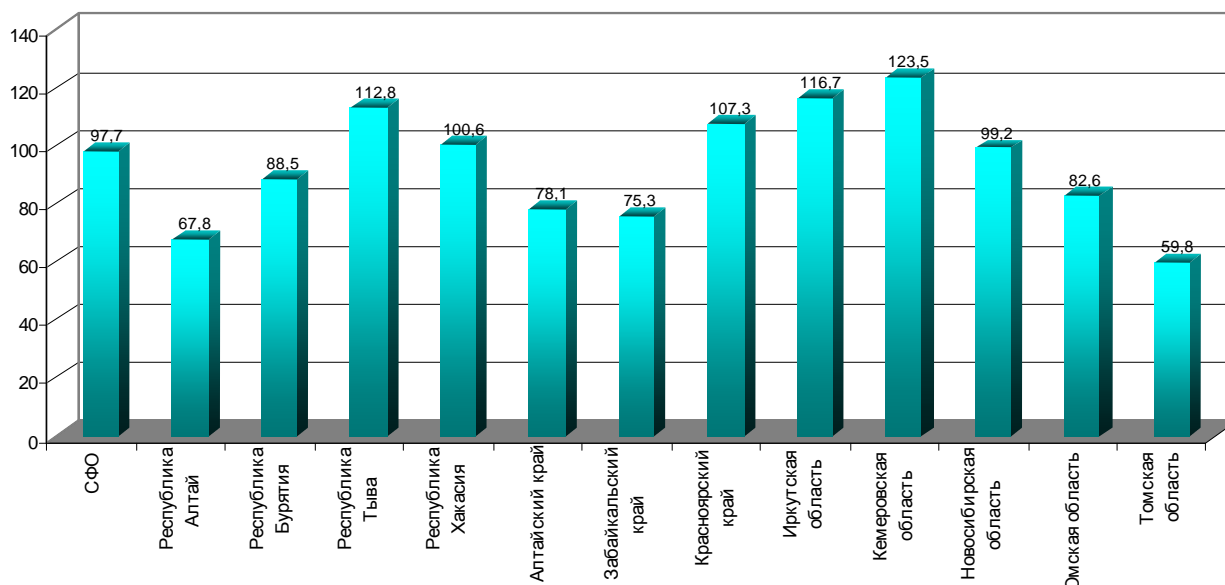
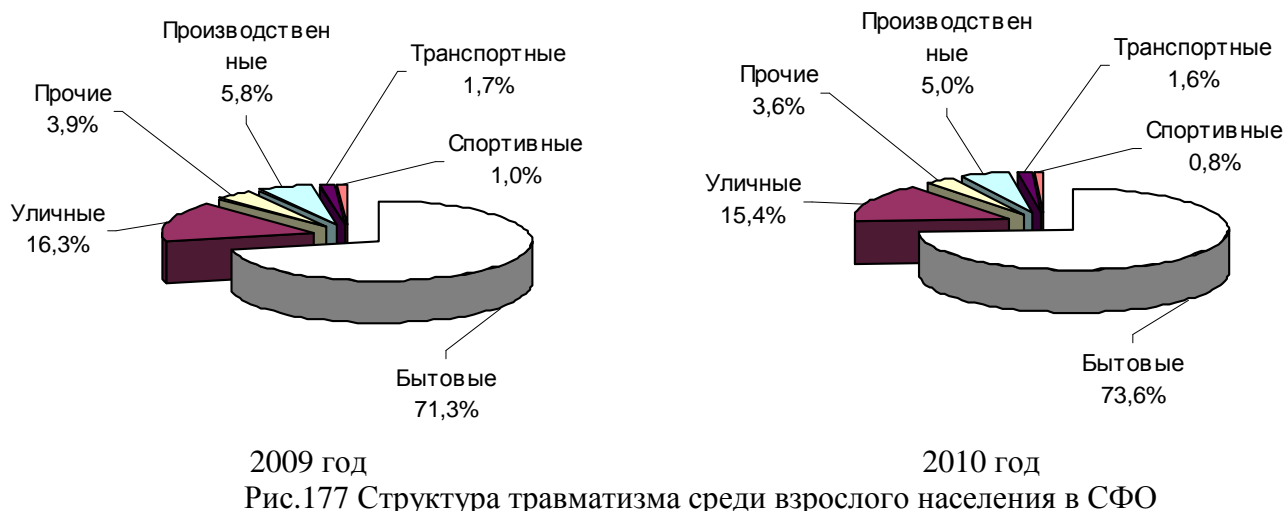

**Всего у детей и подростков (до 17 лет) в 2010 году в СФО зафиксировано 398467 случаев травм, отравлений и некоторых других воздействий внешних причин (2009 г. – 395460 случаев).** Показатель травматизма у детей и подростков СФО в 2010 году составил 102,5 на 1000 детского и подросткового населения (по СФО в 2009 г. - 101,8, по РФ -115,2). Наиболее высокий уровень травматизма у детей и подростков сохраняется в Кемеровской области – 137,7, Республике Хакасия -137,0 и Омской области – 133,9 на 1000 детского населения. Наименьший уровень отравлений и некоторых других воздействий от внешних причин зарегистрирован в Республике Алтай – 48,9 и Республике Бурятия – 55,4 на 1000 детского населения.



Рис. 1.78. Травмы, отравления и некоторые др. воздействия внешних причин у детей по СФО в 2010 году (на 1000 детского населения, ф.57).

Среди пострадавших детей от травм и других несчастных случаев больше половины - 61,6%) составили мальчики (245365 случаев), а на долю девочек пришлось – 38,4% (153102 случаев). Травмы и последствия несчастных случаев у мальчиков более отягощенные (мальчики чаще чем у девочек получали открытые раны и травмы кровеносных сосудов, переломы костей черепа, травмы глаза и глазницы, переломы костей верхних и нижних конечностей).

У детей до 17 лет бытовые травмы составляют до 55,1%, 30,1% уличные, 5,4% школьные. Высока доля бытового травматизма у детей в Алтайском крае и Республике Алтай

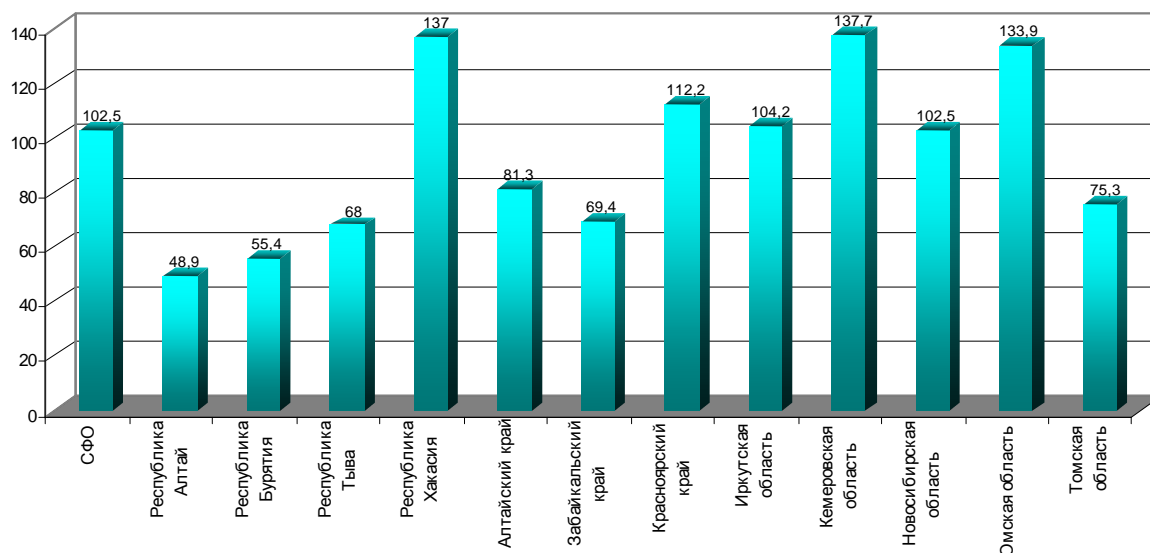
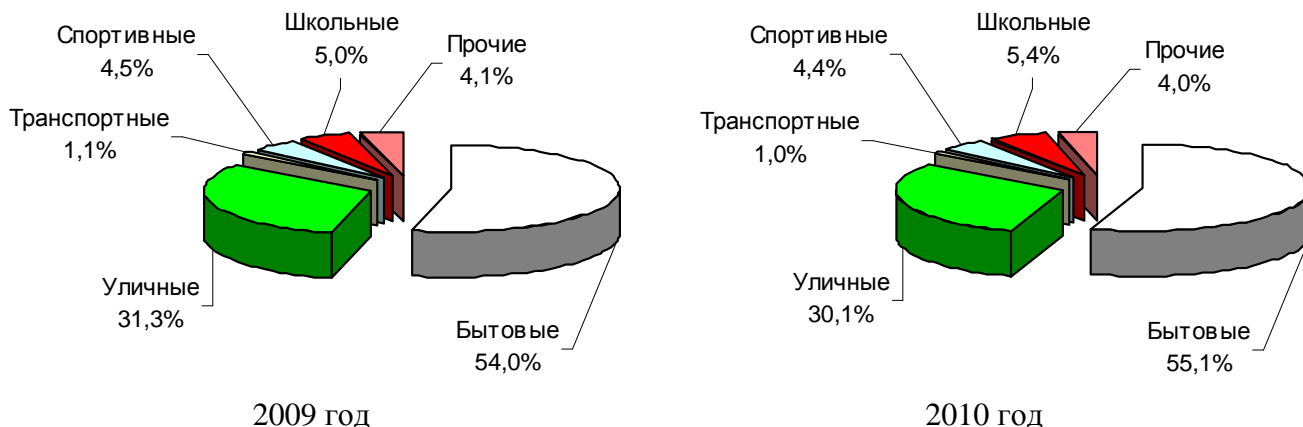

2009 год 2010 год  
Рис.1.79 Структура травматизма среди детского населения в СФО

Смертность от внешних причин в СФО зарегистрирована на уровне 173,1 на 100000 населения. Максимальный уровень смертности от внешних причин в Республике Тыва – 356,3 на 100000 населения. Минимальный уровень смертности от внешних причин в 2010 году зарегистрирован в Красноярском крае – 100,5 на 100000 населения.



Рис. 1.80. Показатель смертности населения в СФО от внешних причин в 2010 году (на 100000 населения).

В СФО в 2010 г. уровень смертности от случайных отравлений алкоголем составил 12,8 на 100000 населения. Максимальный уровень смертности от внешних причин в Республике Тыва – 43,8 и Республике Алтай 42,5 на 100000 населения. Минимальный уровень смертности от внешних причин в 2010 году зарегистрирован в Красноярском крае – 2,7 на 100000 населения.

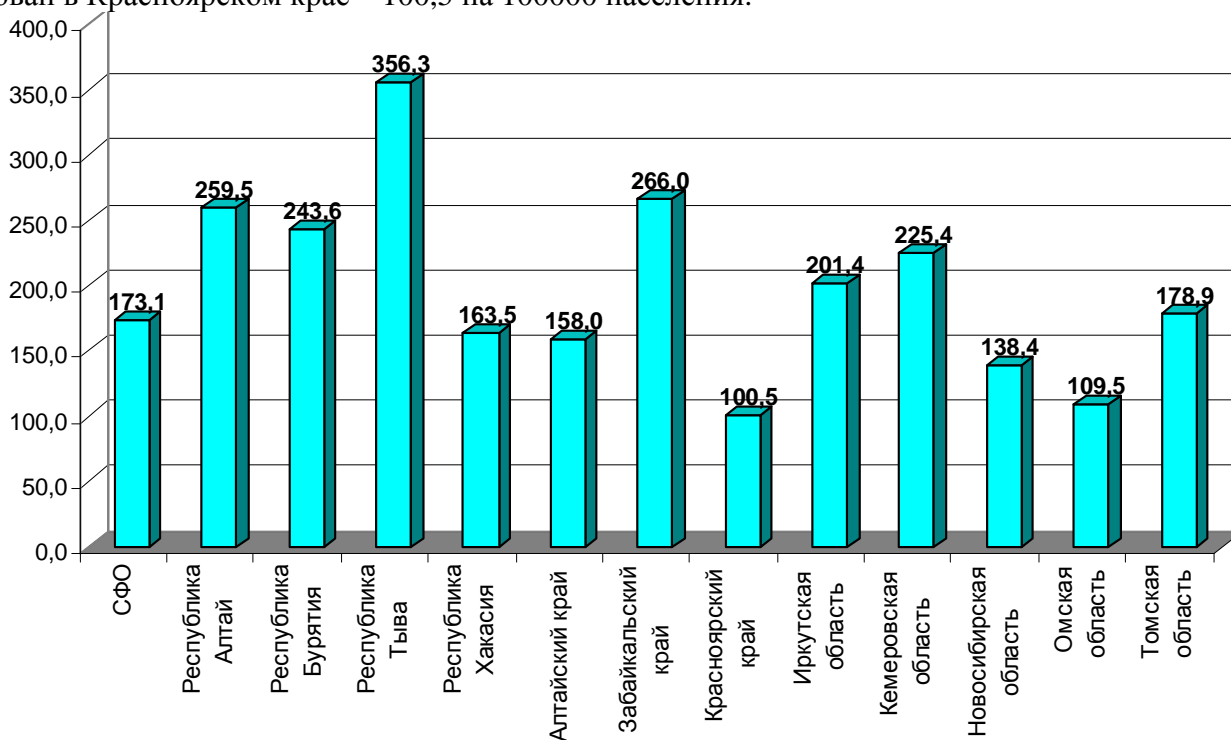

Рис. 1.81. Показатель смертности населения СФО от случайных отравлений алкоголем в 2009 году (на 100000 населения).

Смертность от транспортных травм в СФО в 2010 году составила 19,3 на 100000 населения. Максимальный уровень смертности от транспортных травм в Республике Тыва – 47,0 на 100000 населения. Минимальный уровень смертности от внешних причин в 2010 году зарегистрирован в Омской области – 10,8 на 100000 населения.

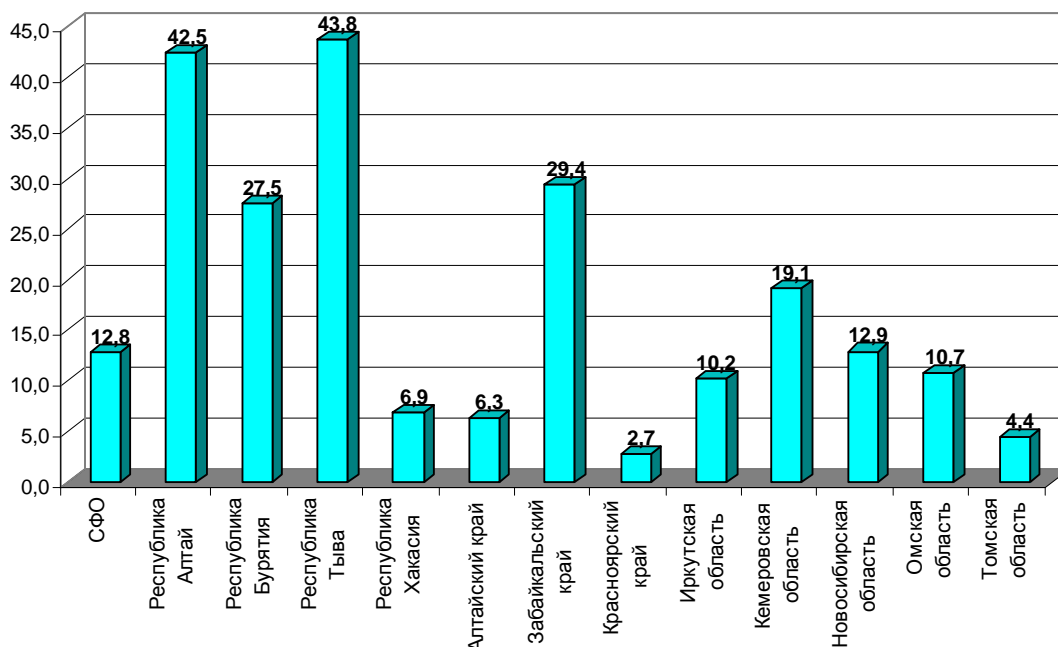

Рис. 1.82. Показатель смертности населения СФО от транспортных травм в 2010 году (на 100000 населения).

Остается неблагоприятной эпидемическая ситуация по **туберкулезу**. Заболеваемость с впервые в жизни установленным диагнозом туберкулеза в 2010 г. возросла и составила 121,3 случая на 100000 населения (2009 г. - 109,4; 2007 г. – 114, 2006 г. – 115,7). Колебание этого показателя составляет от 80,4 в Томской области до 233,5 на 100000 населения в Республике Тыва.

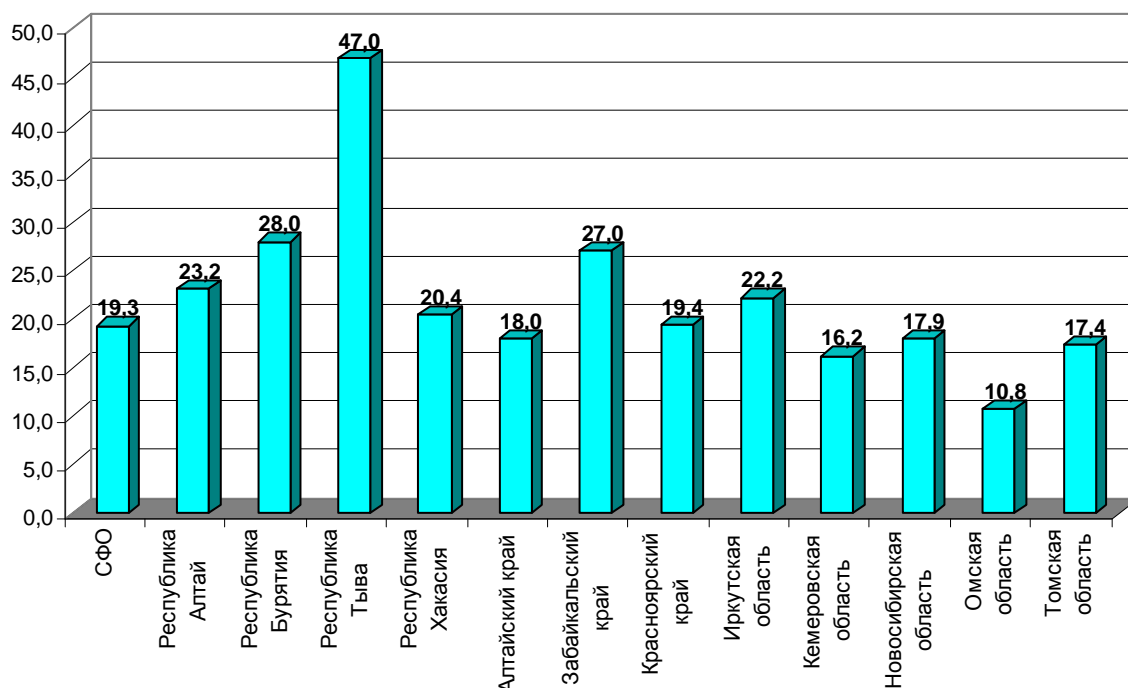

Рис. 1.83. Зарегистрировано больных с впервые в жизни установленным диагнозом туберкулез в 2010 г. (на 100000 населения).

Общая заболеваемость туберкулезом (распространенность туберкулеза) среди населения в 2010 году снизилась по СФО, но сохраняется на высоком уровне - 286,3 на 100 000 населения (2009 г. – 294,4; 2008 г. – 299,6; 2007 г. – 298; 2006 г. – 310; 2005 г. – 329; 2004 г. – 344 на 100000 населения). Наибольшая частота распространенности туберкулеза остается в Республике Тыва - 703,8 случаев на 100000 населения (2009 г. – 703; 2008 г. – 680; 2007 г. – 643; 2006 г. – 657; 2005 г. – 706 на 100000 населения).

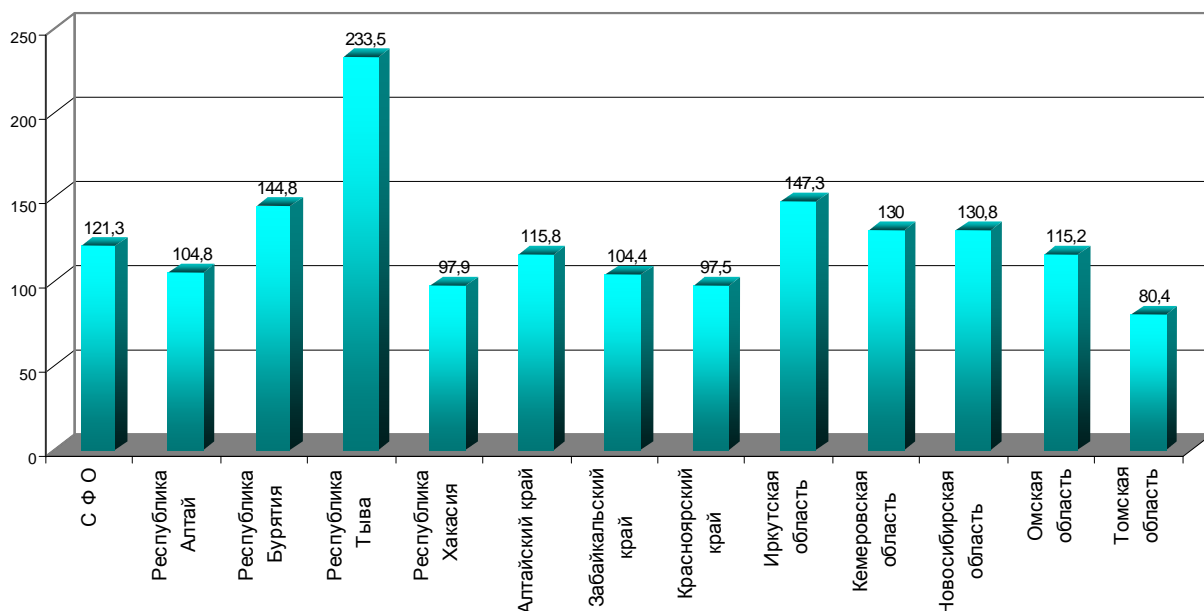

Рис. 1.84. Показатель общей заболеваемости туберкулезом по СФО в 2010 году (на 100 000 населения).

Смертность от туберкулеза населения СФО в 2010 году составила – 26,2 на 100000 населения. Максимальный уровень смертности от туберкулеза в Республике Тыва – 74,2 на 100000 населения. Минимальный уровень смертности от туберкулеза в 2010 году зарегистрирован в Томской области – 8,7 на 100000 населения.

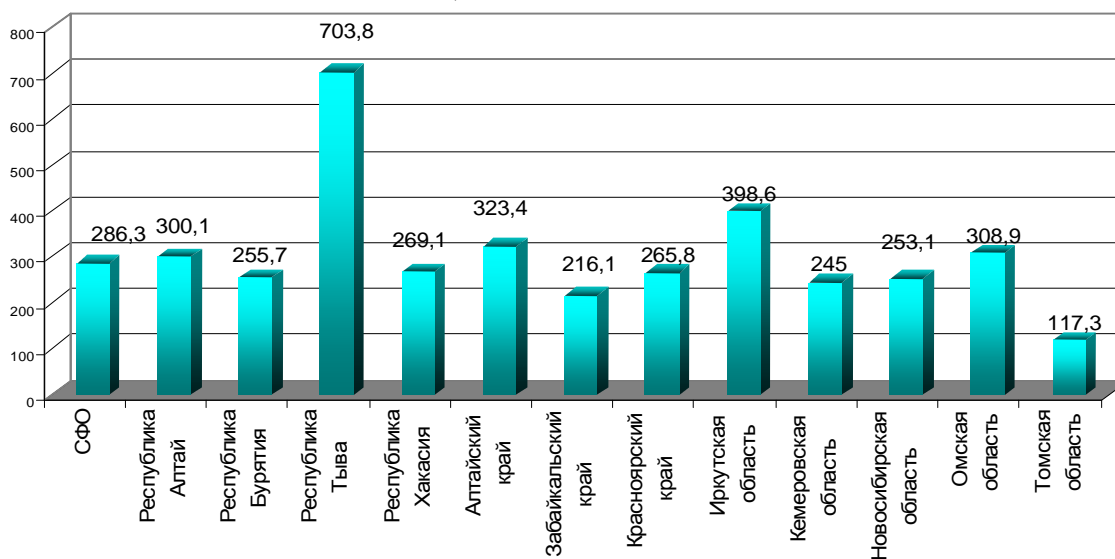

Рис. 1.85. Показатель смертности населения от туберкулеза и его последствий в субъектах РФ в 2010 г. (на 100000 населения).

### 1.6. Ресурсы здравоохранения и их использование

**Основные тенденции здравоохранения Российской Федерации (по данным МЗиСР).** На начало 2010 г. в Российской Федерации функционировало 5877 стационаров, в том числе – 5084 больничных учреждений и 793 диспансера, имеющих стационары. За период 2000 – 2009 гг. число стационаров в Российской Федерации уменьшилось на 40,9% (число больничных учреждений, имеющих стационары, снизилось на 42,6% и в диспансерах на 26,8%).

В 2009 году показатель госпитализации в Российской Федерации составил 22,5 на 100 населения. За последнее десятилетие наблюдается небольшой рост показателя госпитализации (2000 г. – 22,0 на 100 человек, 2001 г. – 22,5, 2002 г. – 22,7, 2003 г. – 22,8, 2004 г. – 22,3, 2005 г. – 22,4, 2006 г. – 22,2, 2007 г. – 22,6, 2008 г. – 22,4, 2009 г. – 22,5 на 100 населения). Уровень госпитализации выше среднероссийского был зарегистрирован в Сибирском (24,0), Приволжском (23,4) и Южном (23,0), Дальневосточном (22,9) федеральных округах.

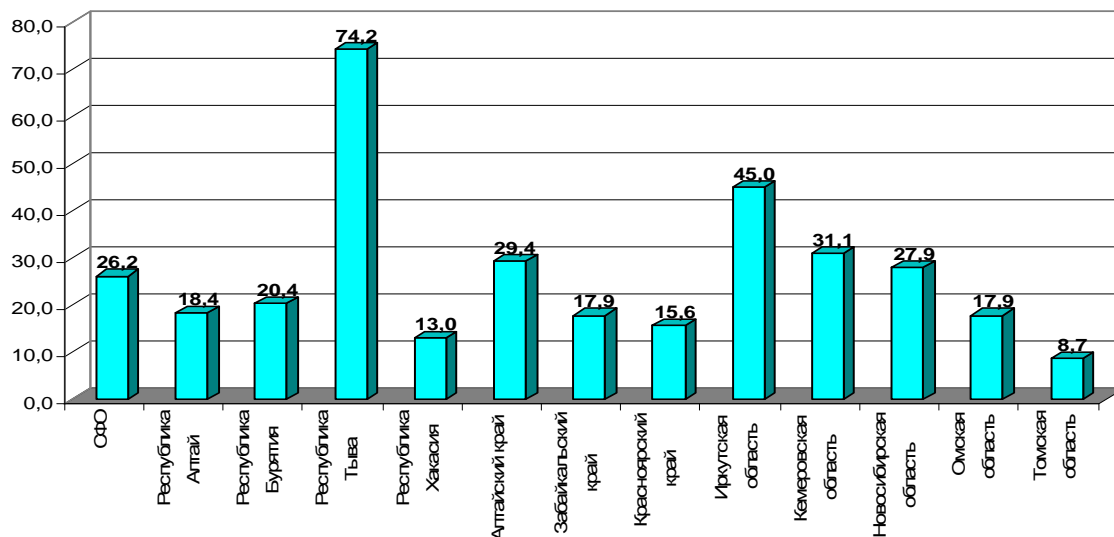
В 2009 году в целом по Российской Федерации коечный фонд составил 1278932 койки. За 2000 – 2009 гг. число коек по Российской Федерации уменьшилось на 294968 коек или на 18,7%. Обеспеченность населения койками в 2009 году в целом по стране составила 90,1 на 10000 населения и за последние десять лет уменьшилась на 17,4%.

Показатель средней занятости койки в году (среднее число дней работы в году) является одним из важнейших критериев объема деятельности стационара и эффективности использования его коечного фонда. Средняя занятость койки во всех больничных учреждениях, включая стационары диспансеров в целом по стране в 2009 г. составляла 325 дней в году и за период 2000 – 2009 гг. увеличилась на 3,8%. Анализ показателя средней занятости койки в стационарах по уровню подчиненности показал, что в целом по стране за 2009 г. этот показатель для стационаров составлял 325 дней в году. Показатель средней занятости койки выше среднероссийского был в Приволжском (333 дней в году), Сибирском (328 дней в году), Северо-Кавказском (326 дней в году) и Уральском (326 дней в году).

В 2009 году в целом по стране средняя занятость койки в диспансерах составила 335 дней в году. В динамике за 2000 – 2009 гг. наблюдалась тенденция роста этого показателя (2000 г. – 327 дней в году, 2001 г. – 328, 2002 г. – 331, 2003 г. – 330, 2004 г. – 330, 2005 г. – 331, 2006 г. – 332, 2007 г. – 331, 2008 г. – 333, 2009 г. – 335 дней в году).

Средняя длительность пребывания больного на койке в целом по стране в 2009 г. составила 12,8 дней. В динамике за последние десять лет наблюдалась тенденция снижения этого показателя (2000 г. – 15,4 дней, 2001 г. – 15,0 дней, 2002 г. – 14,7 дней, 2003 г. – 14,4 дня, 2004 г. – 14 дней, 2005 г. – 13,8 дней, 2006 г. – 13,6 дней, 2007 г. – 13,2 дня, 2008 г. – 13,1 дней, 2009 г. – 12,8 дней) в стационаре в целом по стране, что является отражением интенсификации лечебно-



диагностического процесса внедрения новых медицинских технологий и соответствует современным требованиям и более рациональному использованию коечного фонда.

Ниже среднероссийского показателя – в Южном (12,3 дней), Северо-Кавказском (12,3 дней), Сибирском (12,6 дней), Приволжском (12,7 дней), Уральском (12,7 дней) федеральных округах. Средняя длительность пребывания больного на койке в диспансерах в целом по стране в 2009 г. составила 25,1 дней. В динамике за последние десять лет наблюдалась тенденция снижения этого показателя с 29,7 дней в 2000 году до 25,1 дня в 2009 году.

Этот процесс происходит на уровне внедрения стационарозамещающих форм медицинской помощи (стационаров на дому, дневных стационаров и др.), преемственности и взаимосвязи в работе стационаров и амбулаторно-поликлинических учреждений, внедрения новых (ресурсосберегающих) современных высокоэффективных диагностических и лечебных технологий, повышения квалификации медицинского персонала.

#### **Медицинские кадры в Сибирском федеральном округе.**

На 01.01.2011 г. в лечебно-профилактических учреждениях (ЛПУ) системы Минздравсоцразвития РФ Сибирского федерального округа работало 62309 врачей (2009 г. – 64645; 2008 г. – 65267; 2007 г. – 64450; 2006 г. – 65552) и 159566 средних медицинских работников (2009 г. – 164536; 2008 г. – 164917; 2007 г. – 166304; 2006 г. – 170202).

**Обеспеченность врачами** всех специальностей медицинских учреждений Округа составила в 2010 г. - 44,1 на 10000 населения (2009 г. – 44,6; 2008 г. – 44,4; 2007 г. - 42,6), в т.ч. врачами, работающими в ЛПУ – 31,8 (2009 г. – 33,0; 2008 г. – 33,4; 2007 г. - 32,9).



Рис. 1.86. Обеспеченность врачами по регионам СФО в 2010 г. всего физических лиц врачей на 10000 населения.

Наибольшая обеспеченность врачебными кадрами остается в Томской области 57 врачей на 10000 жителей, а работающими в ЛПУ 36,0 врачей на 10000 жителей в Новосибирской области. Наименьшая обеспеченность врачебными кадрами в Республике Хакасия - 32,2, в т.ч. работников ЛПУ - 26,8 на 10000 населения.

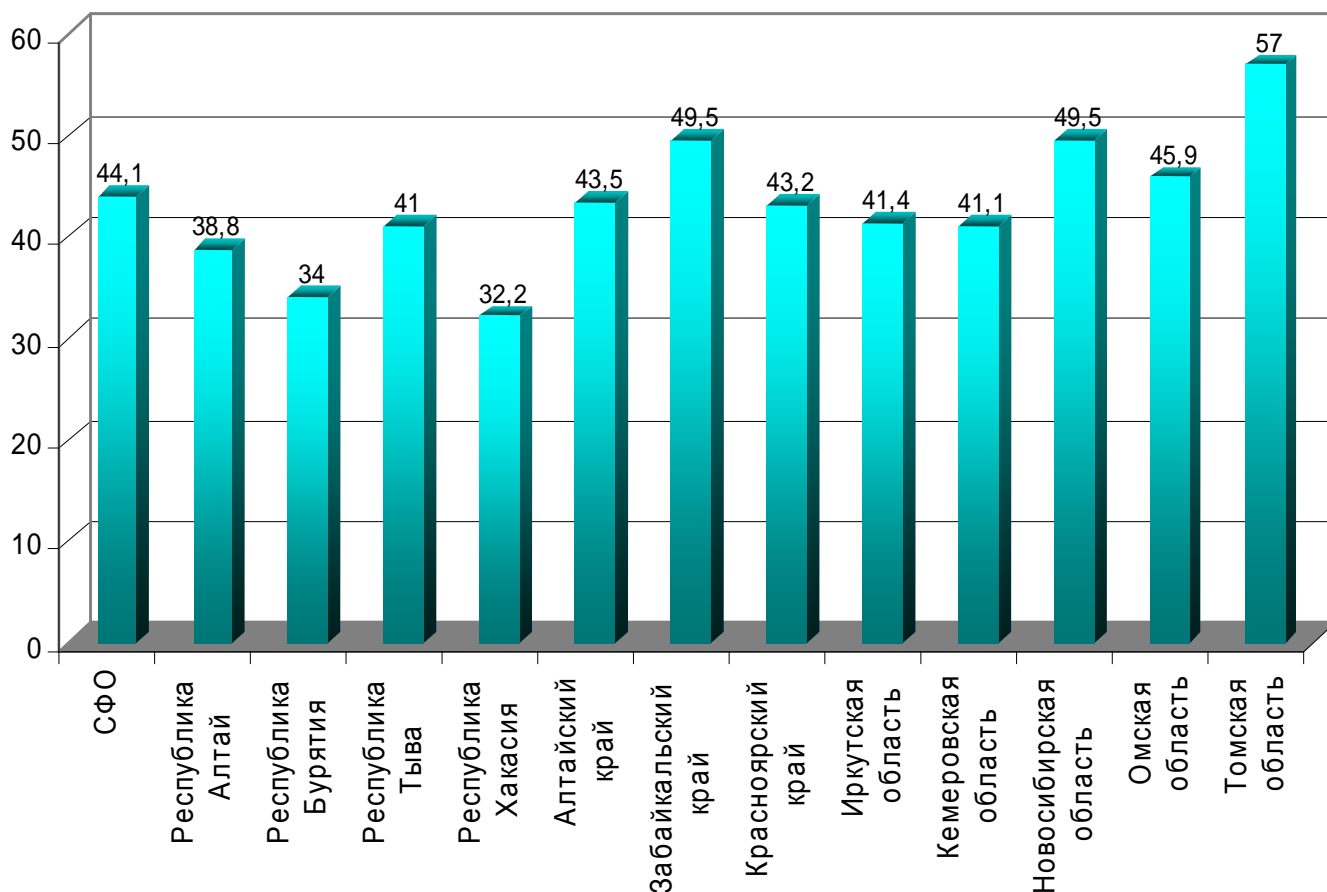

Рис. 1.87. Обеспеченность врачами работающих в лечебно-профилактических учреждениях (на 10000 населения).

На 1.01.2011 года в СФО общее количество работающих врачей общей (семейной) практики составило - 921 (2009 г. – 942; 2008 г. – 741; 2007 г. - 675; 2006 г. - 531; 2005 г. – 424). Общее количество работающих врачей общей (семейной) практики в 2010 году сократилось на 21 человек.

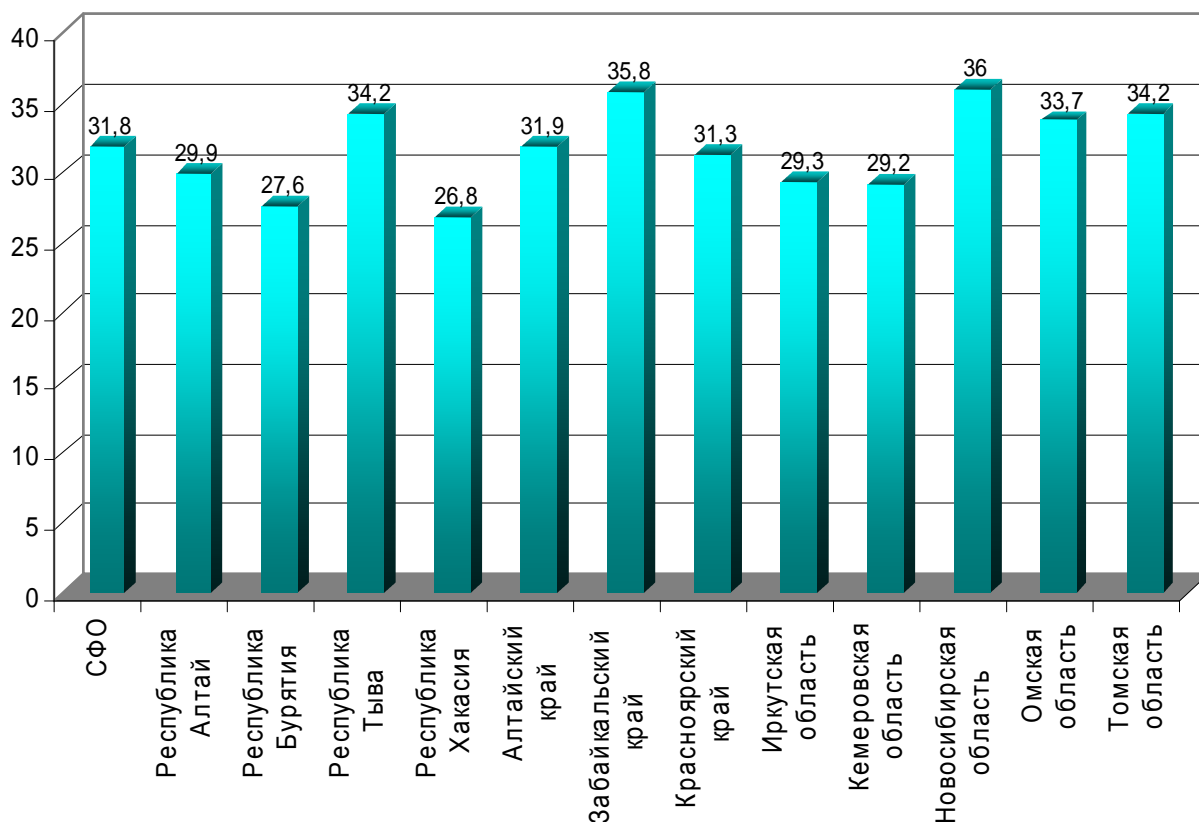

Рис. 1.88. Количество врачей общей практики в СФО.

В 2010 г. наибольшее число врачей общей (семейной) практики работает в Кемеровской области (145 врачей), Омской области (130 врачей) и Алтайском крае (121 врача).

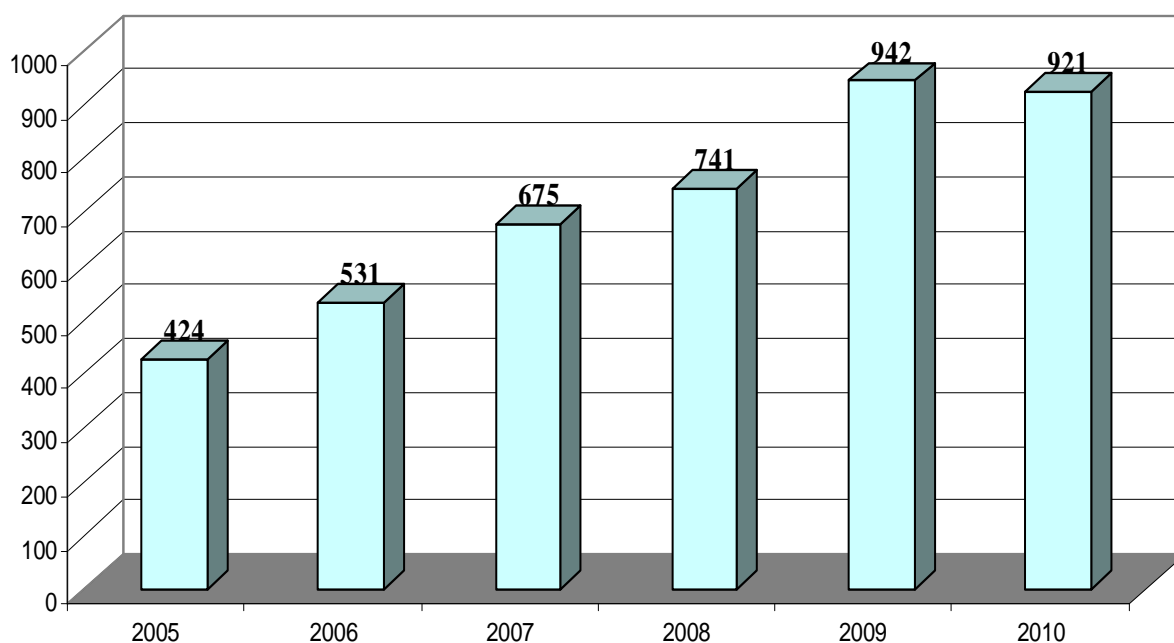

Рис. 1.89. Количество врачей общей практики

Увеличилось число врачей общей (семейной) практики в Томской области (+ 11), Забайкальском крае (+2), Республике Хакасия (+1). Сократилось количество работающих врачей общей (семейной) практики в 2010 году в Алтайском крае (- 9), Красноярском крае (- 7), Кемеровская область (- 7), Республике Алтай (- 4), Иркутская область (- 3), Республике Тыва (- 2), Республике Бурятия (- 2), Новосибирской области (- 1).

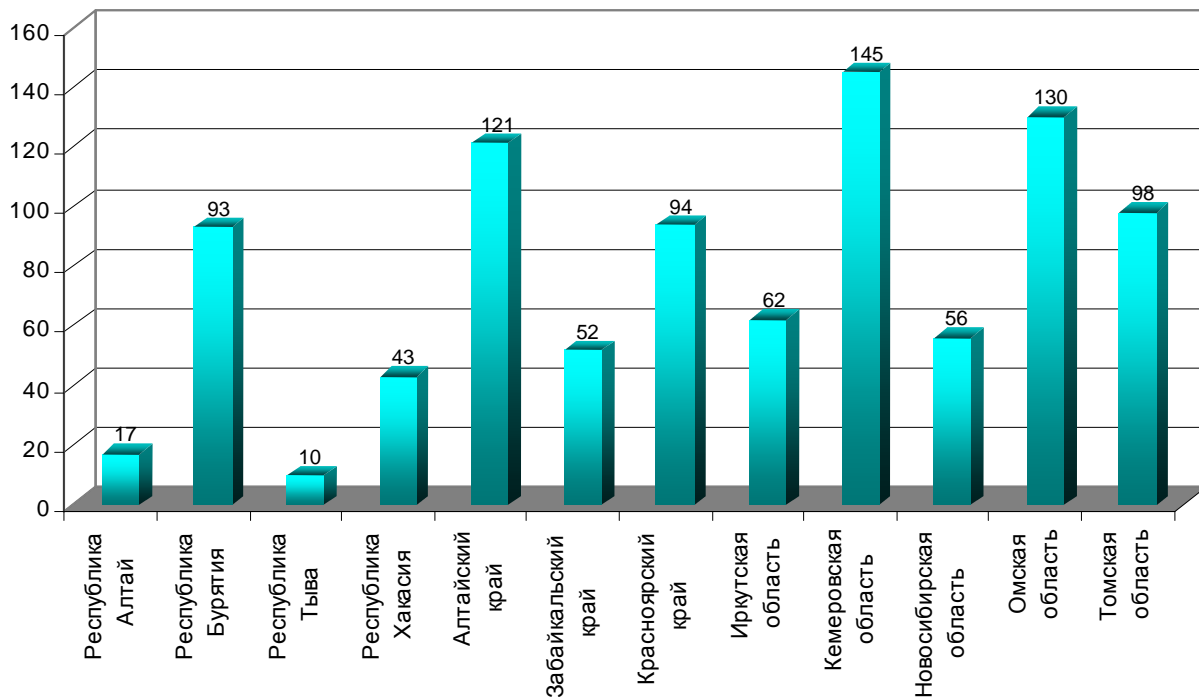

Рис. 1.90. Обеспеченность врачами общей практики по СФО в 2010 (на 10000 населения).

Лидерами по обеспеченности населения врачами общей практики в 2010 г. являются Республика Бурятия - 0,97 на 10000 населения, Томская область - 0,94 на 10000 населения, Республика Алтай- 0,81 на 10000 населения, Республика Хакасия - 0,80 на 10000 населения. Наименьший уровень обеспеченности врачами общей практики в Новосибирской области - 0,21 на 10000 населения и Иркутской области - 0,25 на 10000 населения.

**Уровень укомплектованности врачебными должностями ЛПУ физическими лицами в СФО в 2010 году составил – 61,4% (2009 г. - 60,5%; 2008 г. - 61,0%; 2007 г. - 60,6%; 2006 г.- 61,3%, 2005 г. – 61,5%; 2004 г.- 61,7%, 2003 г. - 65,7%).**

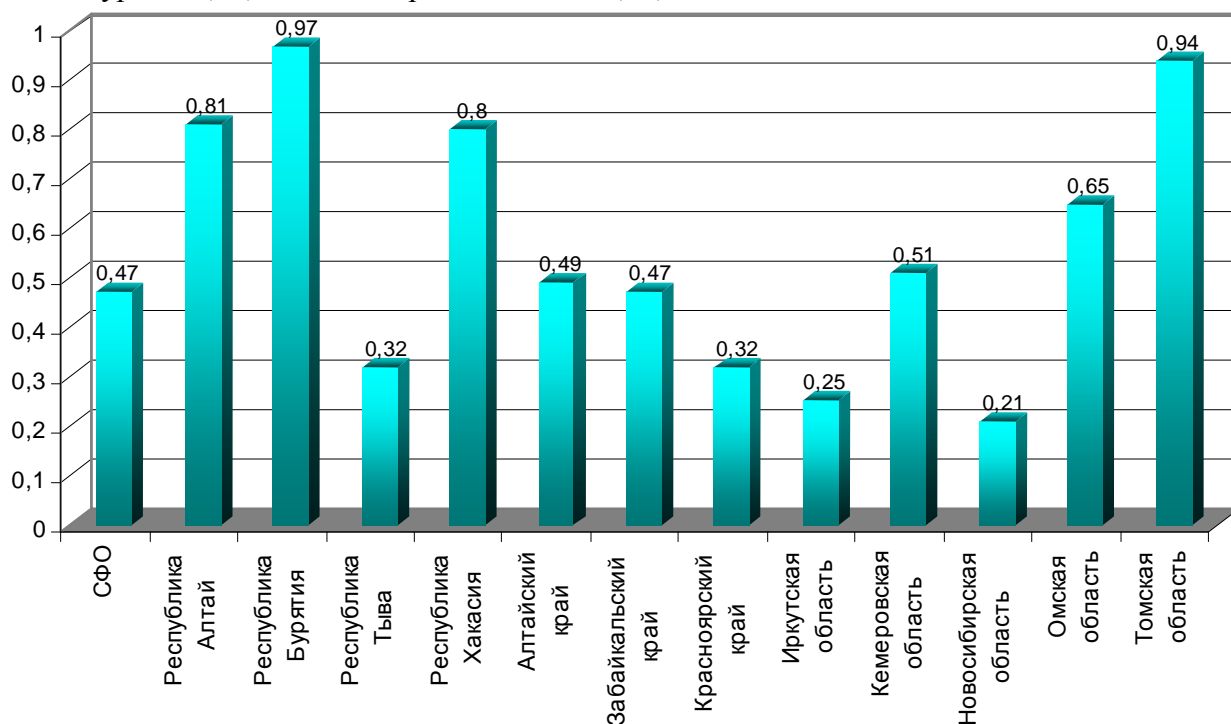

Рис. 1.91. Укомплектованность врачебными должностями физическими лицами в лечебно-профилактических учреждениях (физические лица к штатным должностям в %).

**Коэффициент совместительства врачебных должностей в лечебно-профилактических учреждениях** в течение 6 лет остается на прежнем уровне – 1,6. Максимальный коэффициент совместительства регистрируется в Кемеровской области - 1,8.

В СФО на протяжении последних лет продолжает незначительно снижаться уровень врачей имеющих квалификационную категорию с 61,5% в 2005 г. до -58,74% в 2010 г.

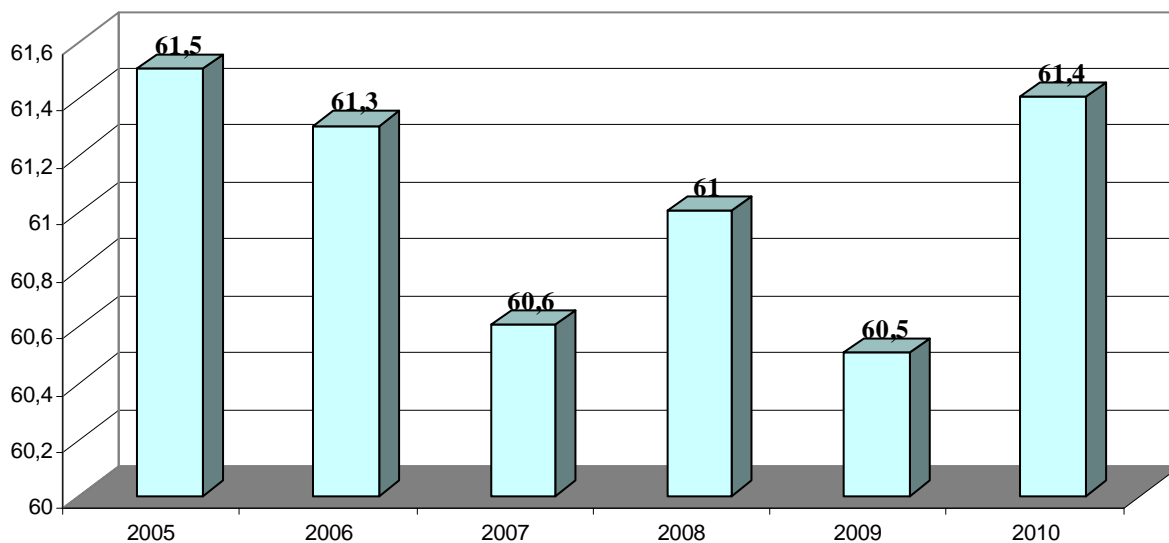

Рис. 1.92. Удельный вес врачей по СФО имеющих квалификационную категорию.

На фоне общей ситуации связанной со снижением доли врачей имеющих квалификационную категорию продолжается тенденция роста врачей имеющих высшую квалификационную категорию. В 2010 году доля врачей имеющих высшую квалификационную категорию составили 31,2 % от общей численности врачей.

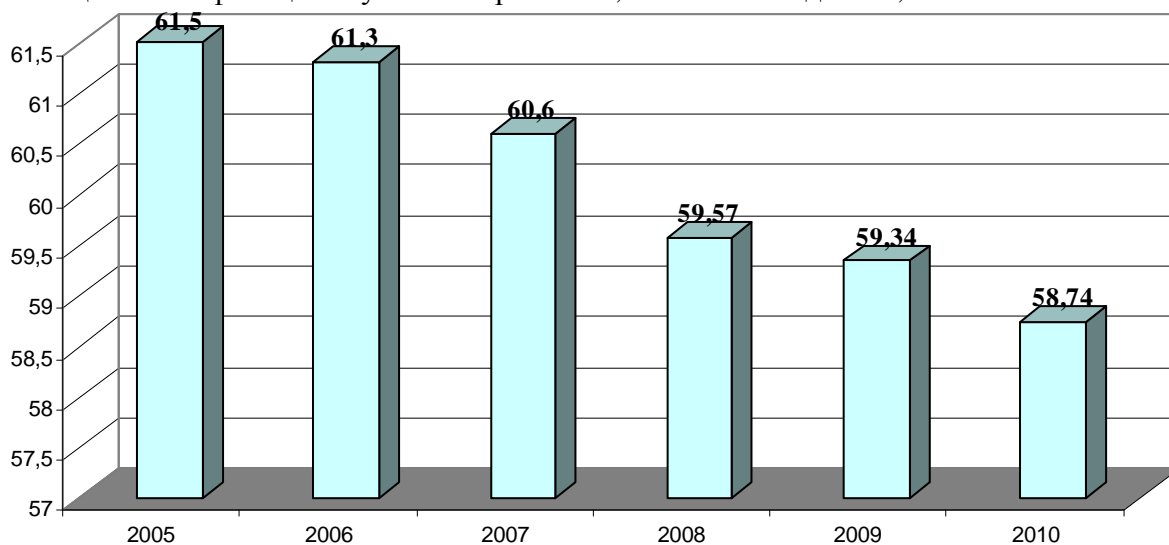

Рис. 1.93. Удельный вес врачей по СФО имеющих высшую квалификационную категорию.

В 2010 году удельный вес врачей имеющих первую квалификационную категорию снизился до 19,2 % от общей численности врачей.

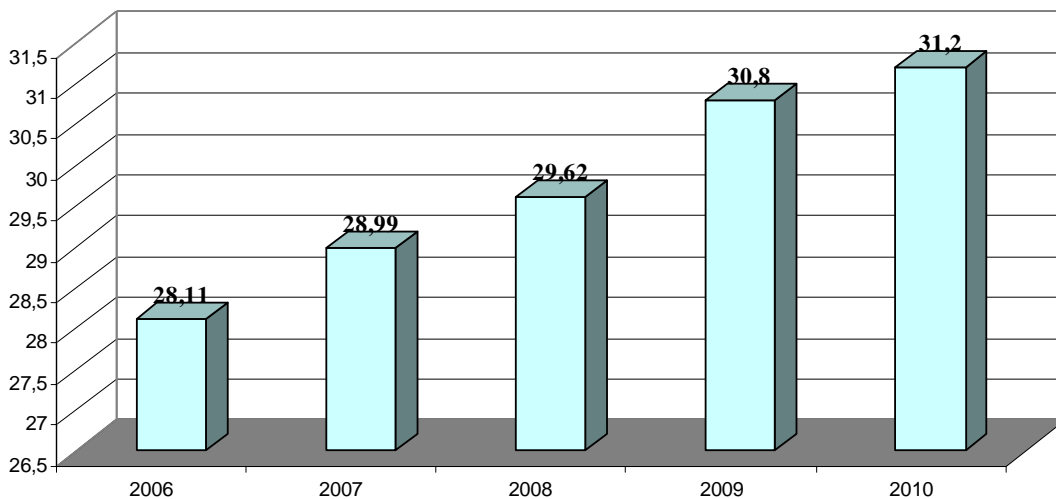

Рис. 1.94. Удельный вес врачей по СФО имеющих первую квалификационную категорию.

В 2010 году удельный вес врачей имеющих вторую квалификационную категорию снизился до 8,34 % от общей численности врачей.

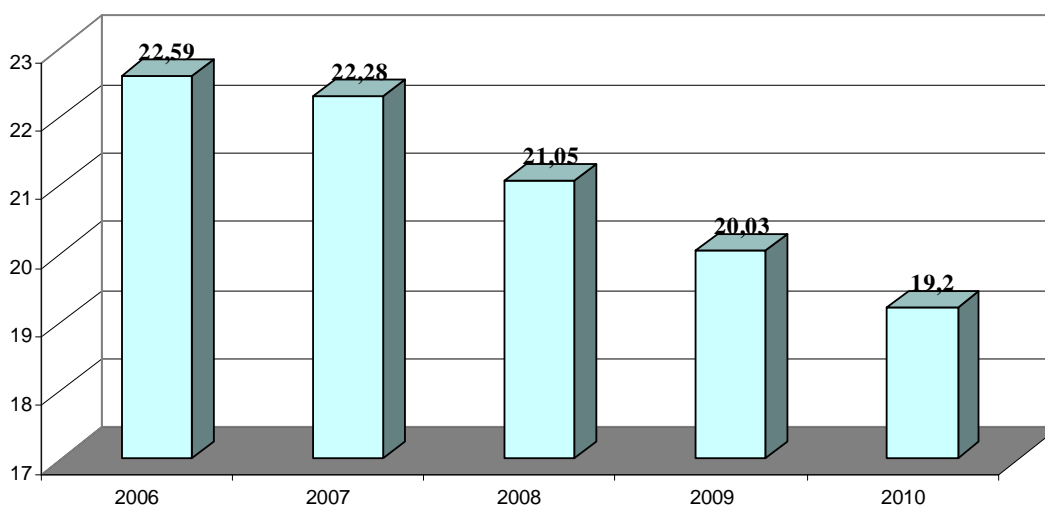

Рис. 1.95. Удельный вес врачей по СФО имеющих вторую квалификационную категорию.

Среди специалистов, имеющих высшую и первую квалификационные категории, больше всего педиатров, акушеров-гинекологов, инфекционистов, хирургов.

Сертификат специалиста в 2010 г. имели 86,6 % врачей (в сельской местности 92,3%) и 86,9% средних медицинских работников (в сельской местности 84,3%).

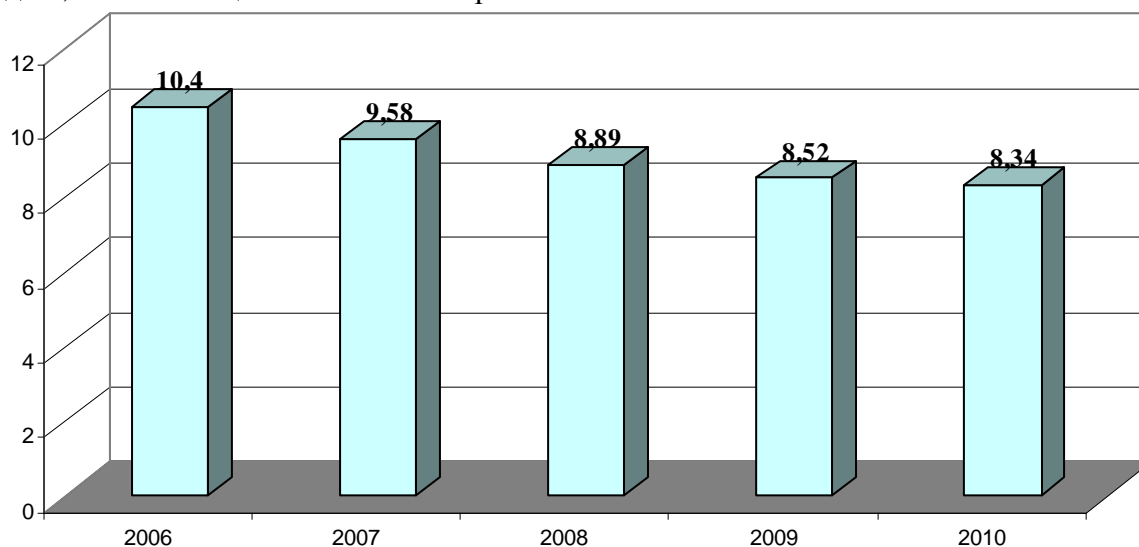

Рис. 1.96. Удельный вес врачей имеющих сертификат специалиста.



Рис. 1.97. Удельный вес среднего медицинского персонала имеющих сертификат специалиста.

**Обеспеченность средним медицинским персоналом** медицинских учреждений составила 95,5 на 10000 населения (2009 г. - 97,8; 2008 г. - 97,4; 2007 г. - 84,9; 2006 г. - 85,4).

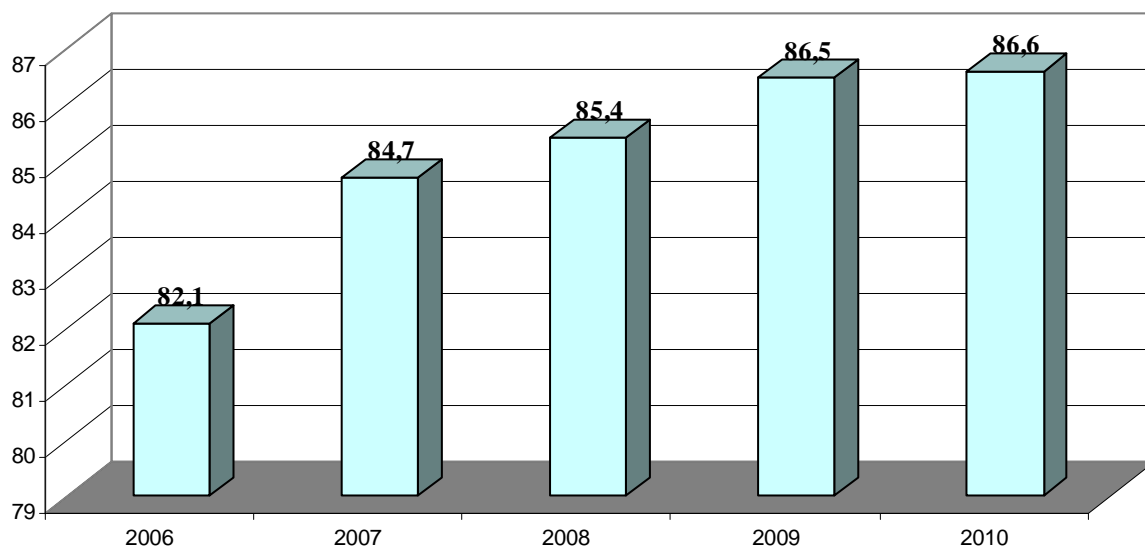

Рис. 1.98. Обеспеченность средним медицинским персоналом (на 10000 населения).

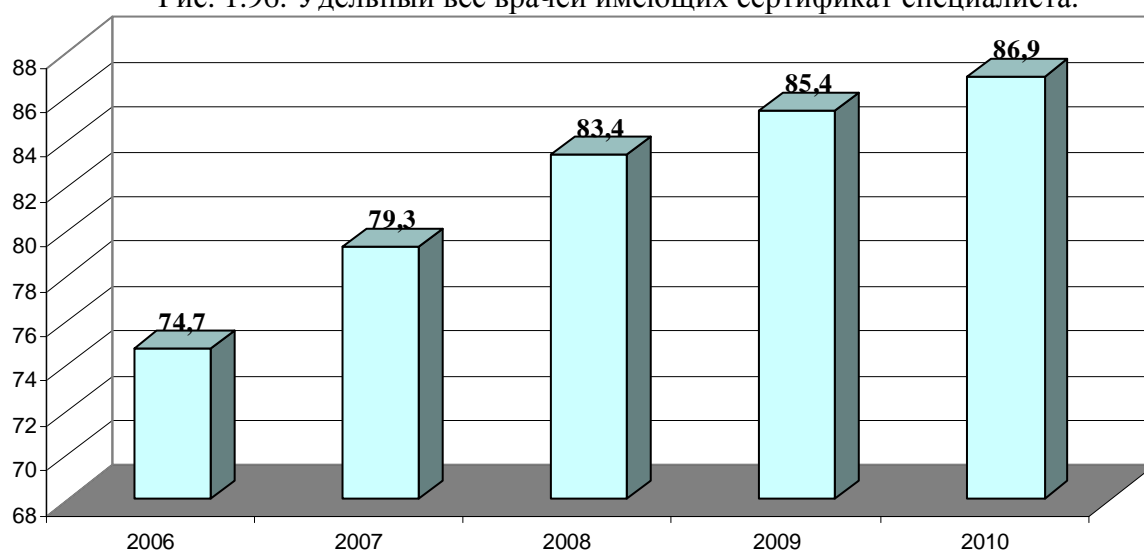
В среднем по СФО в 2010 году на 1 врача приходится 2,2 среднего медицинского работника, в ЛПУ - на 1 врача приходится 2,6 среднего медицинского работника.

### Коечный фонд

В Сибирском федеральном округе на 1.01.2011 г. функционировало **181951** коек (2009 г. – 186,4; 2008 г. – 191,0; 2007 г. – 197,5; 2006 г. – 200,4; 2005 г. – 202,2; 2004г. - 207,4 тыс. коек).

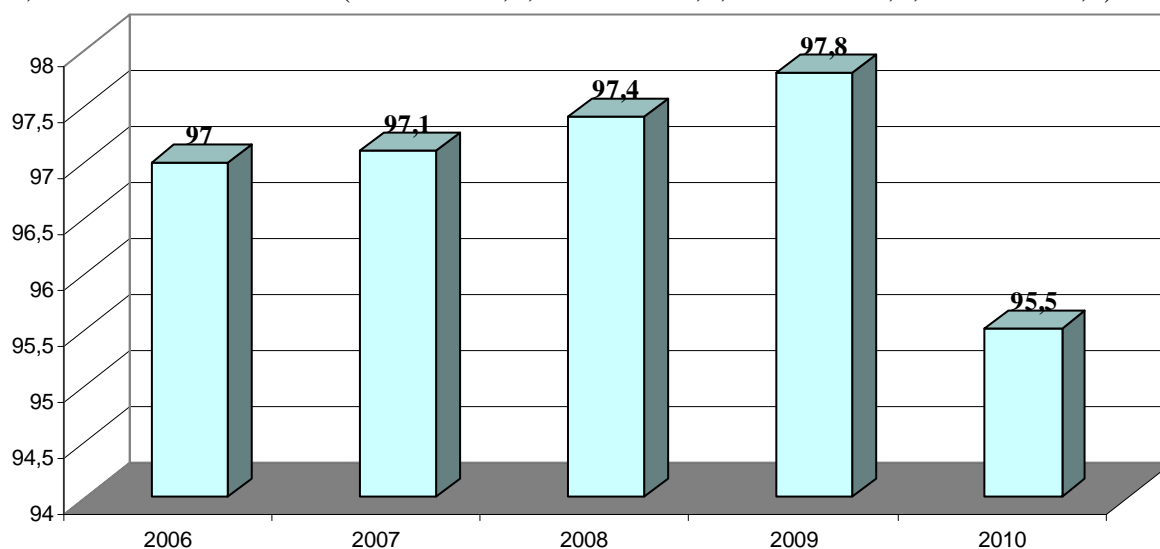

Рис. 1.99. Коечный фонд СФО, всего

В 2010 г. в СФО продолжилась работа по оптимизации коечного фонда в соответствии с потребностями населения. В целом по СФО сокращено с 2004 по 2010 годы - 25449 коек. Сократилось число токсикологических, хирургических, эндокринологических, инфекционных, «общих» и «детских» коек. **Обеспеченность населения СФО койками** в 2010 году составила – 93,0 коек на 10000 населения (2009 г. – 95,2; 2008 г. – 97,7; 2007 г. -107, 2006 г. – 108).

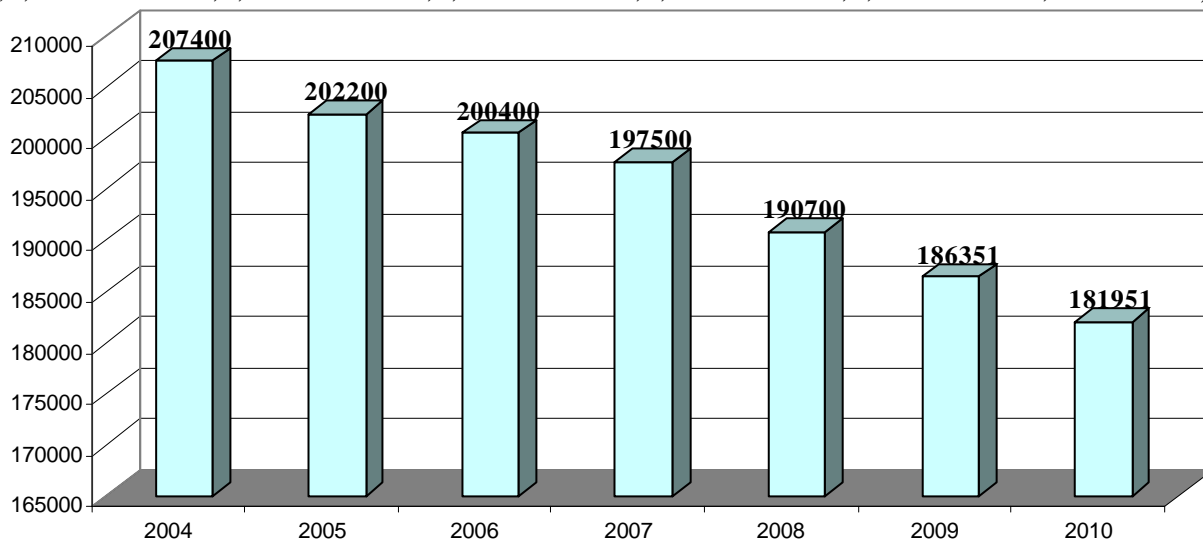

Рис. 1.100. Динамика обеспеченности населения СФО койками (на 10000 населения).

Высокая обеспеченность койками сохраняется в Республике Тыва (121,4), Алтайском краях (103,2), Забайкальском (103,6).

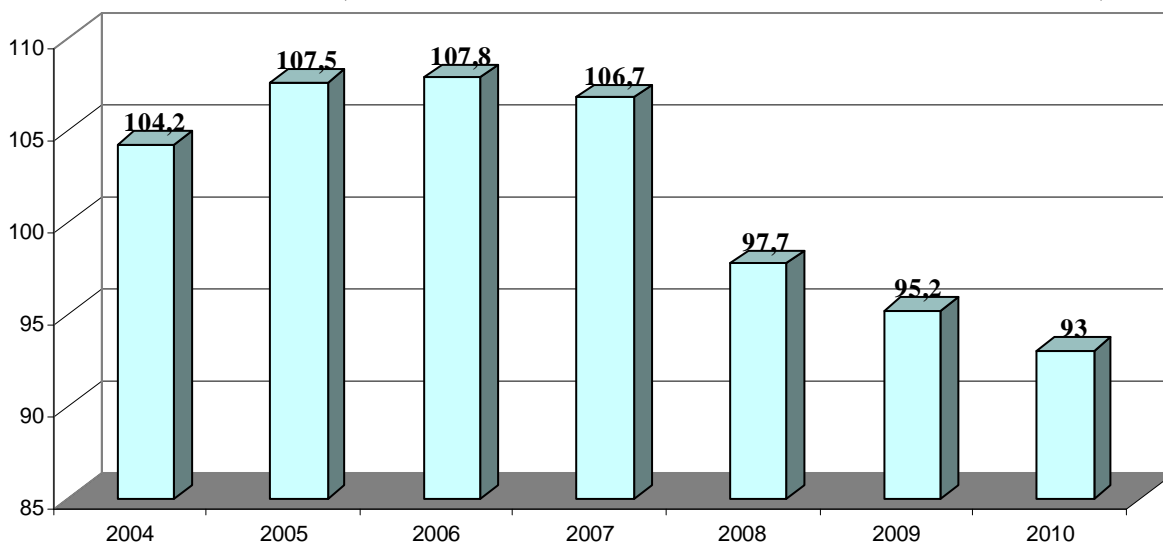

Рис. 1.101. Обеспеченность койками населения СФО в 2010 году (на 1000 населения).

**Уровень госпитализации** в 2010 по СФО снизился и составил - 236,7 на 1000 населения (2009 г. - 239,2; 2008 г. - 237,9; 2007г. - 235; 2006 г. - 232; 2005 г. – 234 на 1000 населения).

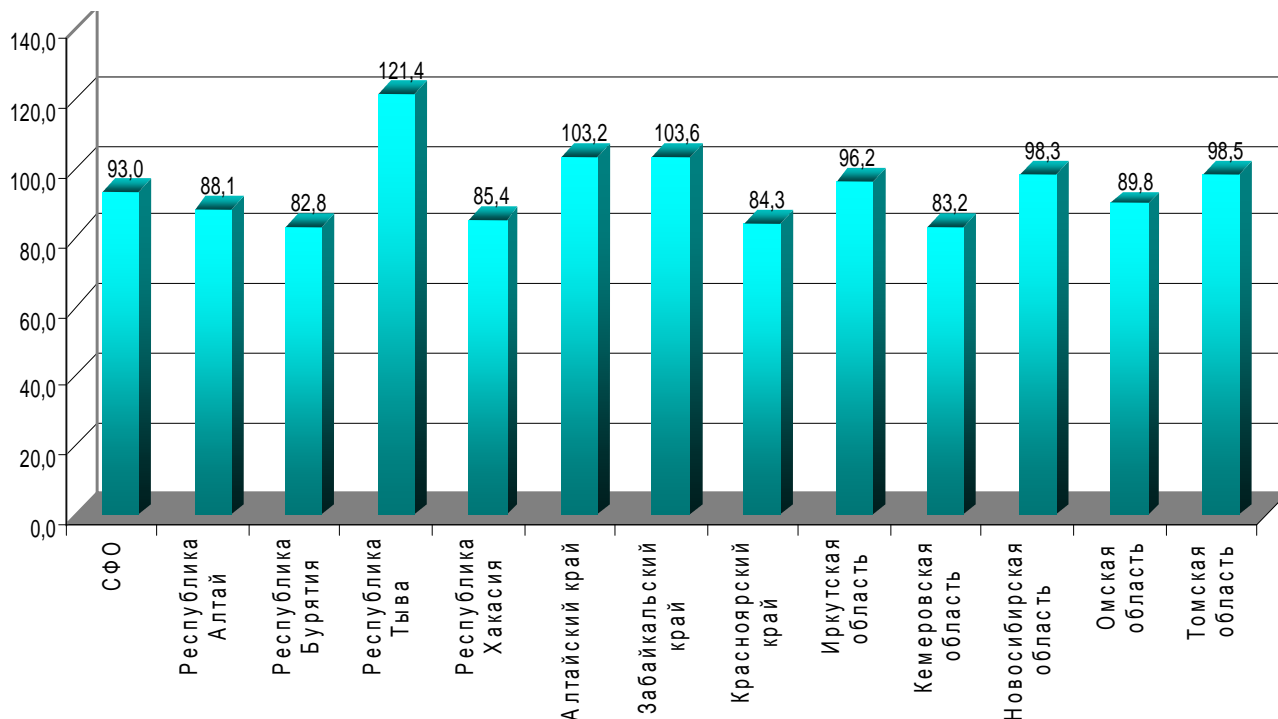

Рис. 1.102. Динамика уровня госпитализации по СФО (на 1000 населения).

В ряде регионов число госпитализированных снизилось. Наиболее часто больные госпитализируются в республиках Тыва - 343,8 чел. на 1000 жителей и Республике Алтай - 302,0 чел. на 1000 жителей. Реже больные госпитализируются в Красноярском крае – 195,2 больных на 1000 населения.



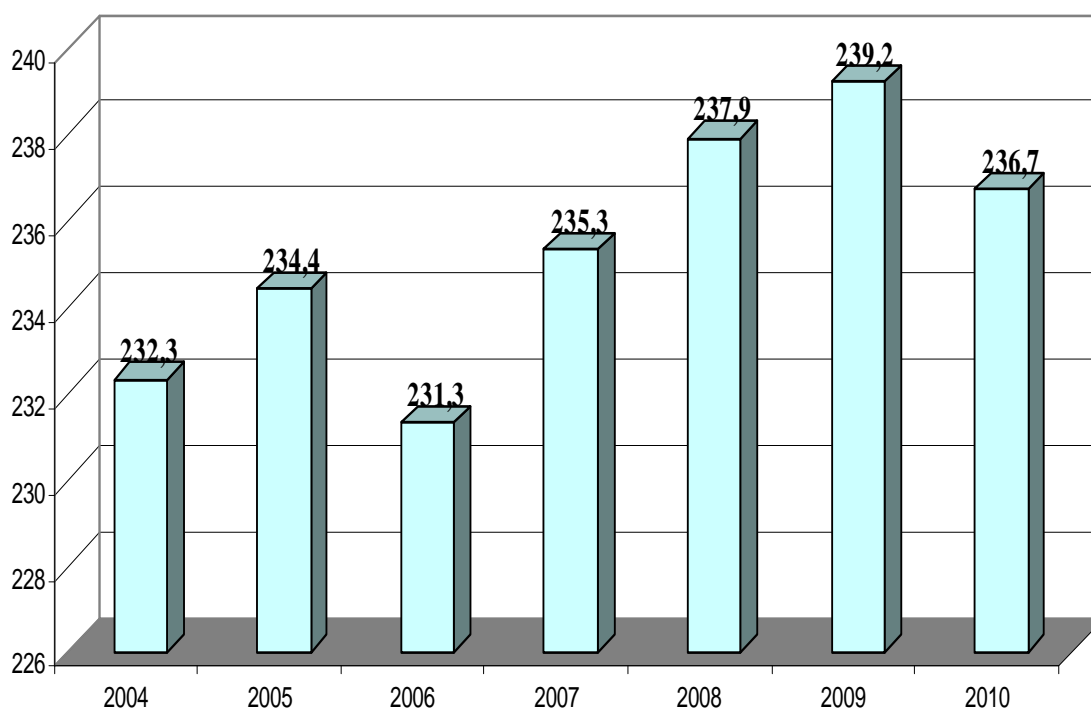

Рис. 1.103. Уровень госпитализации по СФО в 2010 г. (на 1000 населения)

Удельный вес госпитализаций по отдельным нозологическим формами меняется незначительно. По уровню госпитализации ведущими в 2010 году были:

- Болезни системы кровообращения - **34,9** больных на 1000 населения.
- Беременность, роды и послеродовый период - **34,0** на 1000 населения.
- Болезни органов дыхания – **32,9** больных на 1000 населения.

Дети поступают в стационар чаще, чем взрослые (болезни органов дыхания – **96,5** больных на 1000 населения).

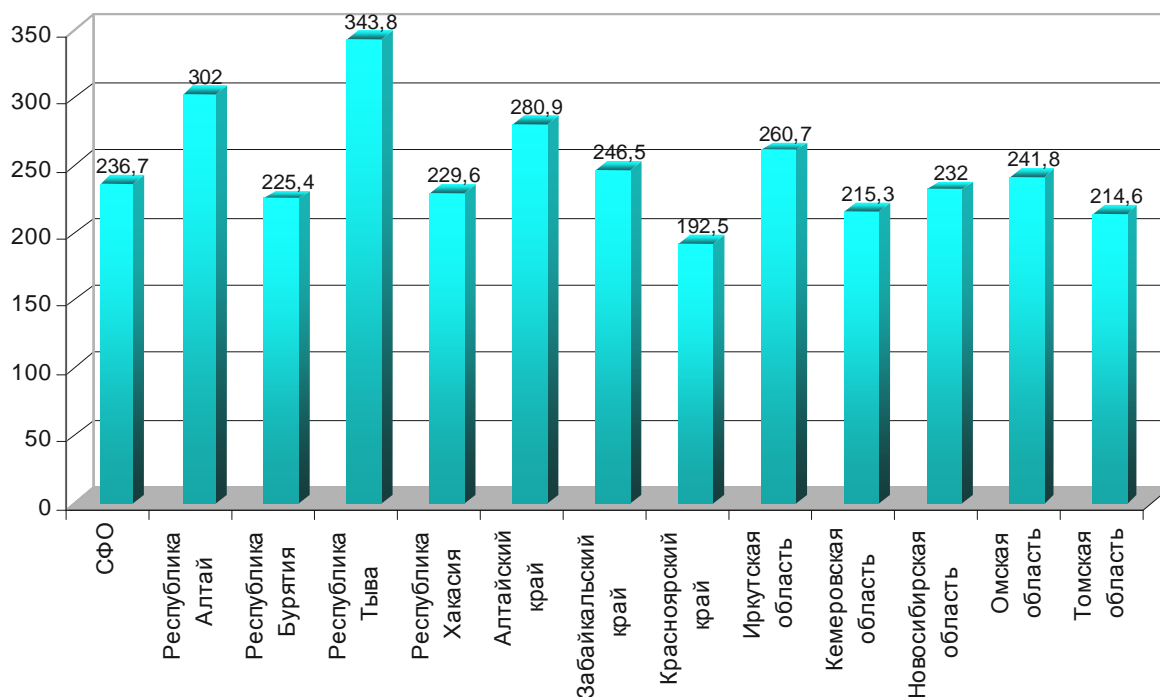
#### Дневные стационары при лечебно-профилактических учреждениях

Количество дневных стационаров при больничных учреждениях (включая стационары для детей) в 2010 году снизилось и составило 646 (2009 г. – 866; 2008 г. – 944).



Рис. 1.104. Количество дневных стационаров при больничных учреждениях СФО (вкл. стационары для детей).

Число мест в дневных стационарах в больничных учреждениях в СФО в 2010 году увеличилось на 309 и составило 14024 (2008 г. – 13715).

В 2010 г в среднем в 1 больничном учреждении СФО функционировало 21 койка с дневным пребыванием.

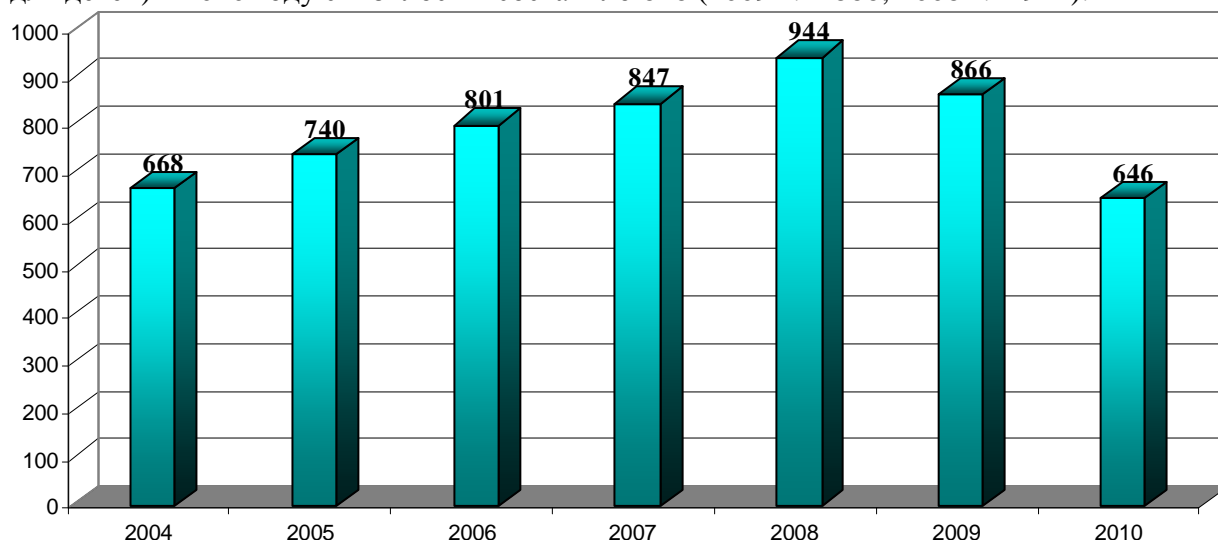

Рис. 1.105. Среднее число мест на 1 стационар при больничных учреждениях (вкл. стационары для детей).

В дневных стационарах при больничных учреждениях в СФО за 2010 год выписано - 387632 больных, которые провели 4080335 койко-дней. Средняя занятость мест в году в дневных стационарах при больничных учреждениях в СФО за 2010 год составила 299,3.

**Число дневных стационаров при амбулаторно-поликлинических учреждениях (АПУ)** уменьшилось на 226 и составило 681 дневной стационар (2009 год – 907), а число мест в них увеличилось на 770 и составило 20892 (2009 г. – 20122; 2008 г. – 18276).

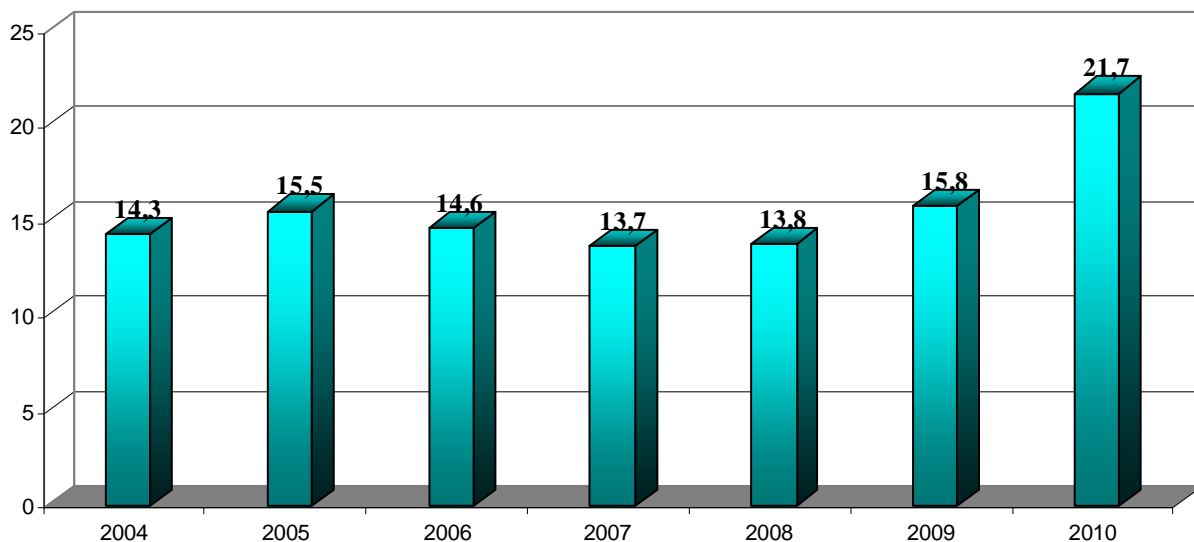

Рис. 1.106. Количество дневных стационаров при амбулаторно-поликлинических учреждениях СФО (вкл. стационары для детей).

Наибольшее число дневных стационаров при амбулаторно-поликлинических учреждениях продолжает оставаться в Кемеровской области -97 (количество мест 5153) и Красноярском крае 81 (количество мест 2418). В среднем в 1-м амбулаторно-поликлиническом учреждении СФО развернуто 30 мест.

В 2010 г. **число мест в дневных стационарах при больничных учреждениях для детей** увеличилось на 213 мест и составило 2073 (2009 г. – 1860 мест; 2008 г. – 1756 места). Число мест в дневных стационарах для детей при амбулаторно-поликлинических учреждениях составило 2199 мест (2009 г. – 2085; 2008 г. – 1868; 2007 г. -1776 места; 2006 г. – 1615 мест).

Наиболее часто в дневных стационарах при больничных учреждениях и амбулаторно-поликлинических учреждениях развертывались терапевтические и общие койки, для детского населения – педиатрические (соматические).

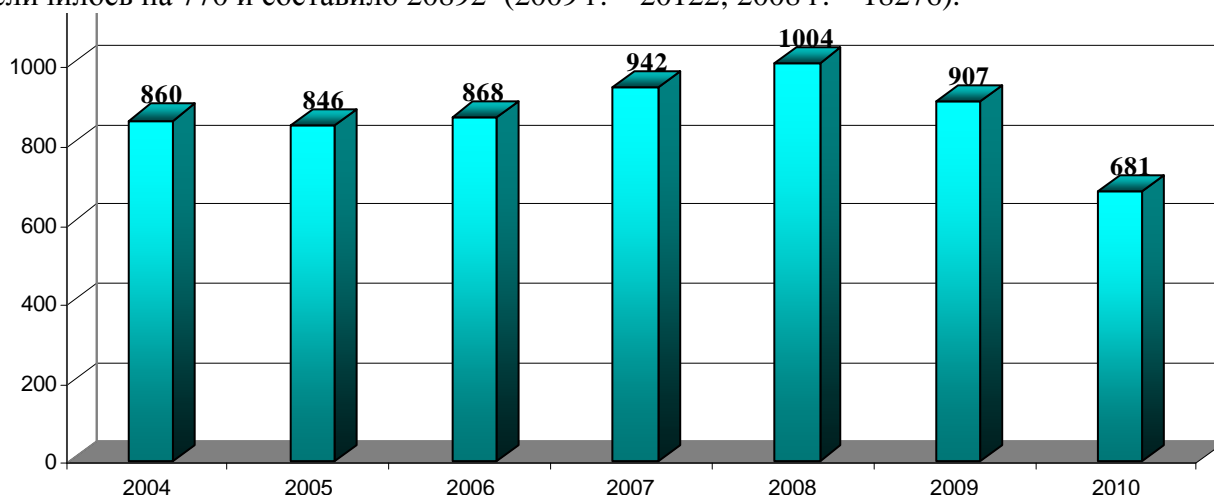
Общее количество мест в дневных стационарах всех типов при лечебно-профилактических учреждениях в СФО в 2010 году увеличилось на 1146 и составило 34916 мест (2009 г. - 33770 мест). Максимальное количество мест в дневных стационарах всех типов

при лечебно-профилактических учреждениях 10 000 населения зарегистрировано в Республике Алтай 23,2 и Кемеровской области 23,1 при средней по СФО – 17,810 000 населения.

### 1.7. Скорая медицинская помощь

В 2010 г. в службе скорой медицинской помощи СФО трудилось (основные работники) 2653 врачей, 11499 средних медицинских работников, 2582 младшего медицинского персонала, 4721 водителей и 1072 прочего персонала.

В 2010 году учреждения скорой и неотложной медицинской помощи (СНМП) обслужили в СФО 6734326 вызовов (2009 г. - 6909812 выездов; 2008 г. - 6828802 выездов).



Рис. 1.107. Динамика обслуживания учреждениями скорой и неотложной медицинской помощью вызовов в СФО.



Рис. 1.108. Объем оказания скорой медицинской помощи на 1000 населения (число лиц).

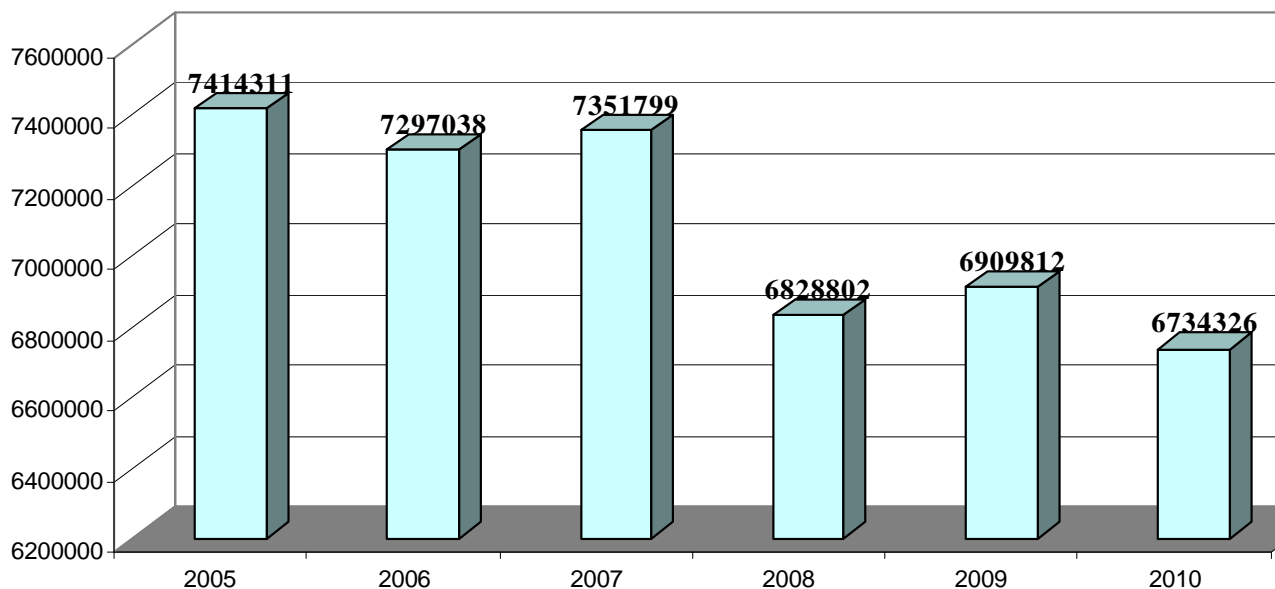

Рис. 1.109. Объем оказания скорой медицинской помощи детям (0-17 лет) на 1000 детского населения (число лиц).

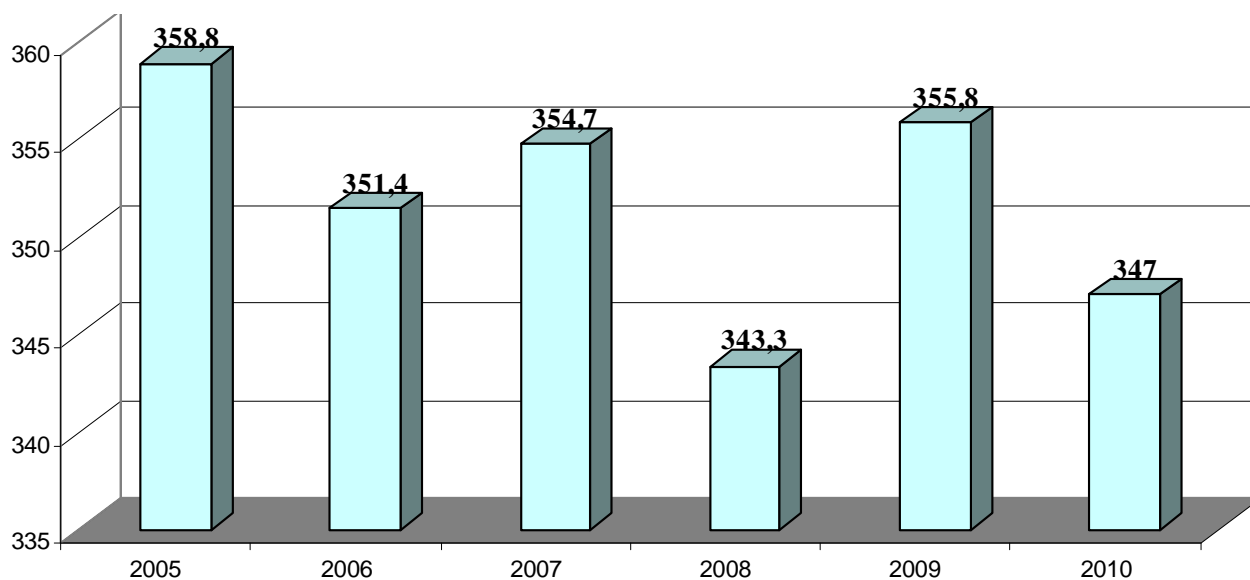

Рис. 1.110. Объем оказания скорой медицинской помощи взрослому населению на 1000 взрослого населения (число лиц).

В среднем по СФО в 2010 г. на 1000 населения выполнено – 344,2 выезда (2009 г. - 353,2 выездов).

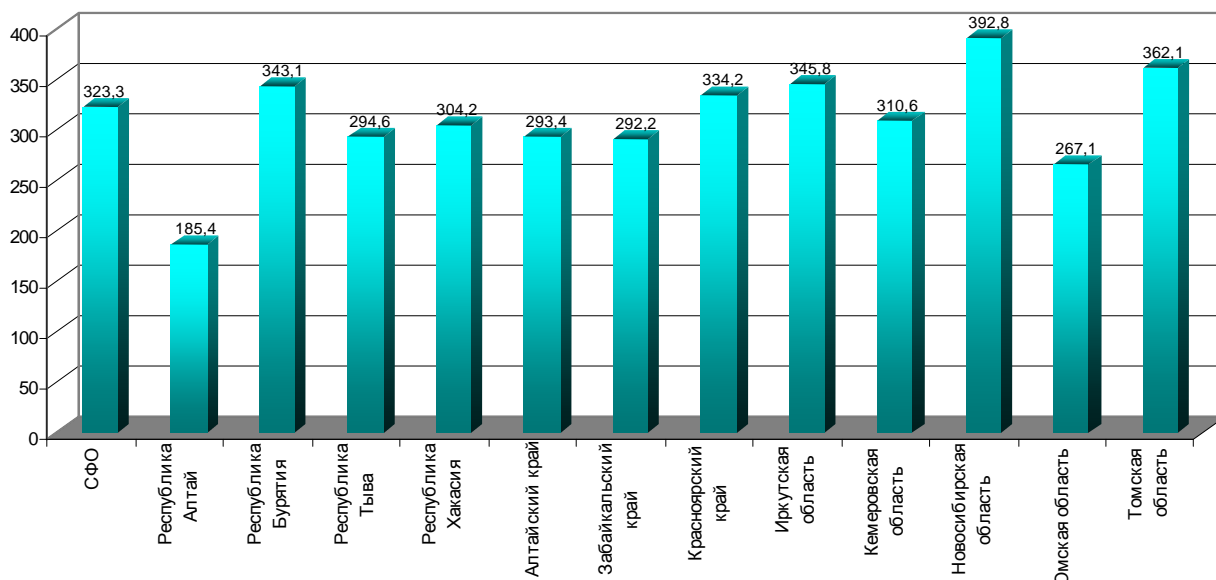
Максимальные показатели 432,9 выездов на 1000 населения сделано в Новосибирской области, Иркутской области 364,5 на 1000 населения, а минимальные уровни выездов приходятся на Омскую область – 293,3 выезда, Республику Алтай 302,3 выезда, Республику Бурятия 306,0 выезда, Забайкальский край 303,6 выезда на 1000 населения. Наиболее частой причиной вызова скорой и неотложной медицинской помощи остаются внезапные заболевания и состояния - 4947182 составившие 73,5 % (2009 г. – 75,4%). На долю оказания помощи при несчастных случаях пришлось – 731759 составившие 10,9% (2009 г. - 10,2 %). На оказание помощи при несчастных случаях и перевозке больных, рожениц и родильниц пришлось – 48418 составившие 8,7 % (2009 г. - 10,2 %). На 1000 населения по поводу внезапных заболеваний и состояний выполнено – 252,8 выездов (2009 г. - 266 выездов), при несчастных случаях – 37,4 (2009 г. – 36), перевозка больных, рожениц и родильниц – 30,1 выездов (2009 г. – 36).

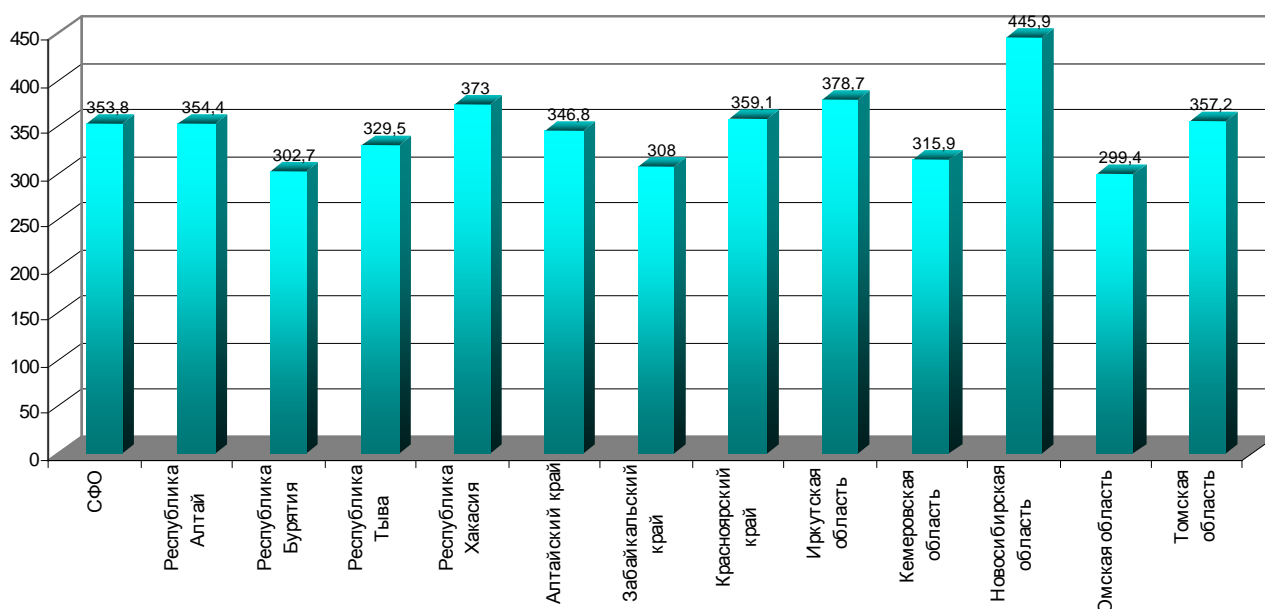

Рис. 1.111. Число выездов на 1000 населения по СФО.



Рис. 1.112. Число выездов в год службой скорой медицинской помощи в 2010 г. по СФО (выездов на 1 000 населения).

На долю необоснованных вызовов в 2009 г. пришлось 4,3% вызовов (2009 г. – 4,3%; 2008 г. – 2,24%). В Республике Бурятия она составляет 7,4%, Томской области – 7,7, Кемеровской области – 5,5%, Омской области – 4,8%, Республике Тыва – 4,5, Забайкальском крае – 3,8%, Иркутской области – 3,7%, Новосибирской области – 3,7%, Красноярском крае – 2,9%, Республике Хакасии – 2,3%, Республике Алтай – 2,2%.

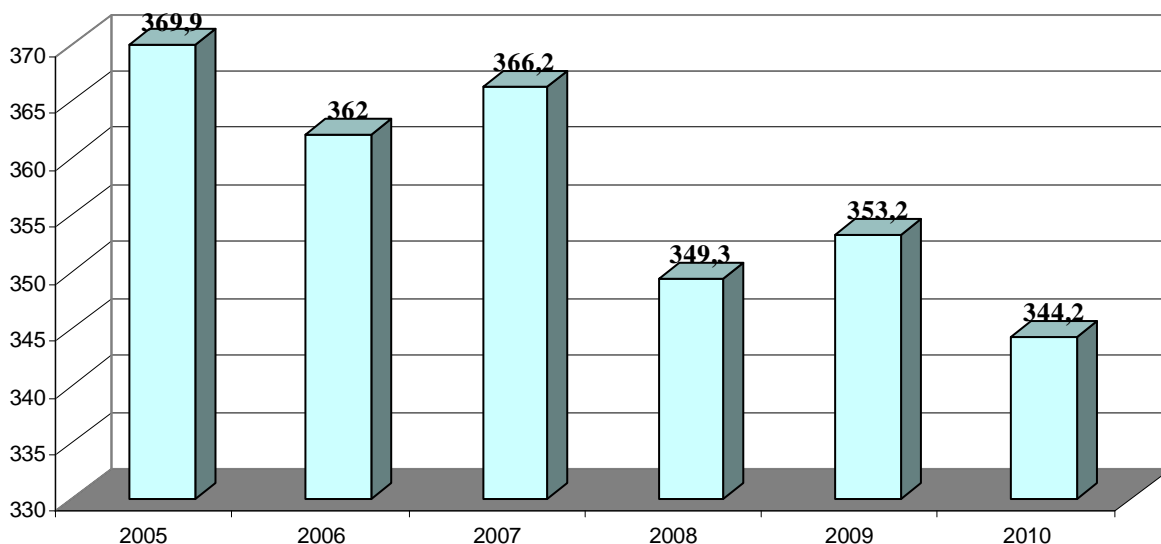
Число лиц, которым оказана медицинская помощь при выездах в СФО в 2010 году составило – 6789564, из них дети в возрасте 0-17 лет – 1256089, взрослые – 5533475 человек.

## РАЗДЕЛ II. ДЕМОГРАФИЧЕСКИЕ ПОКАЗАТЕЛИ

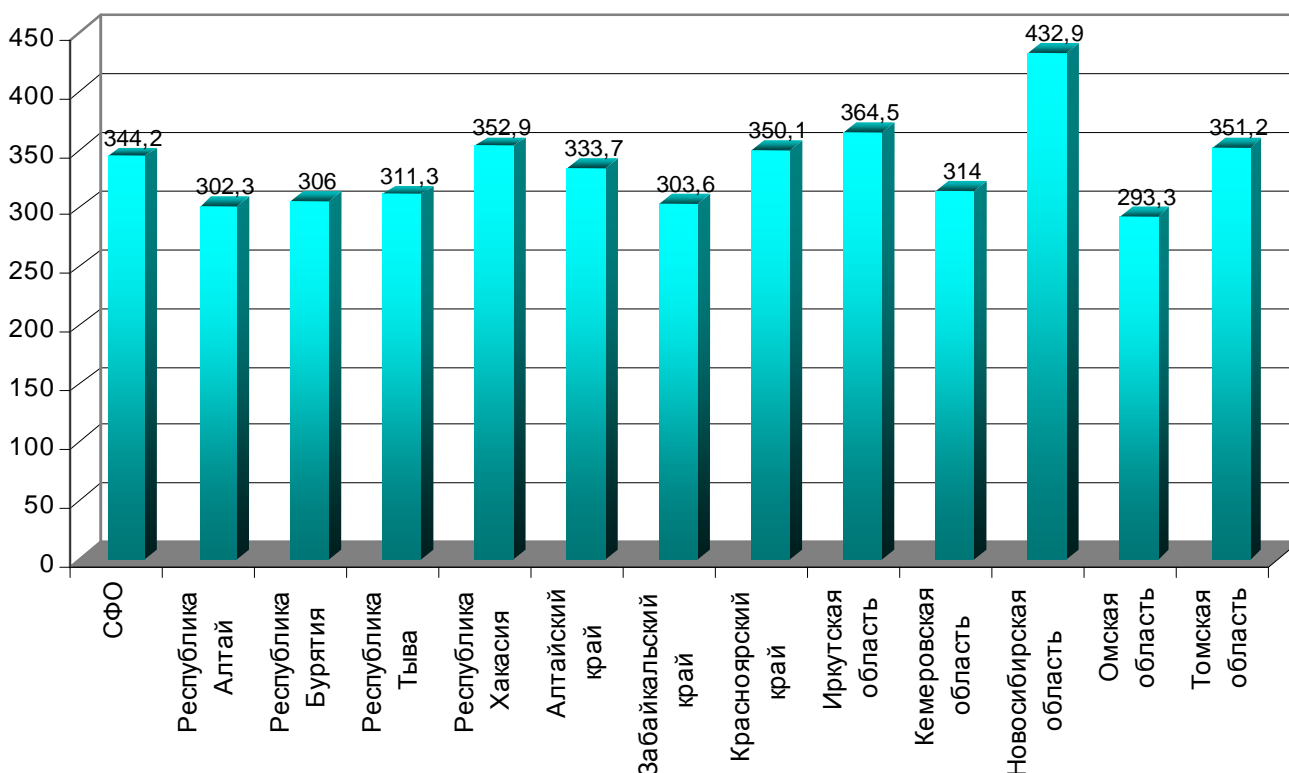
### 2.1. ЧИСЛЕННОСТЬ НАСЕЛЕНИЯ

Таблица 2.1. Территория и население Российской Федерации по федеральным округам

<i>Территории</i>	<i>Территория *</i>		<i>Численность постоянного населения на 1.01. 2011 г.</i>		<i>Плотность Чел. на 1 кв. км</i>
	<i>Тыс. кв. км</i>	<i>В % к итогу</i>	<i>чел.</i>	<i>% к итогу</i>	
<b>Российская Федерация</b>	<b>17098,2</b>	<b>100,0</b>	<b>142914136</b>	<b>100</b>	<b>8,31</b>
<b>Центральный ФО</b>	<b>650,2</b>	<b>3,8</b>	<b>38456865</b>	<b>26,2</b>	<b>57,2</b>
<b>Северо-Западный ФО</b>	<b>1687,0</b>	<b>9,8</b>	<b>13593512</b>	<b>9,5</b>	<b>8,0</b>
<b>Южный ФО</b>	<b>591,3</b>	<b>3,4</b>	<b>13853722</b>	<b>16,2</b>	<b>38,6</b>
<b>Приволжский ФО</b>	<b>1036,9</b>	<b>6,1</b>	<b>29880413</b>	<b>21,2</b>	<b>29,2</b>
<b>Уральский ФО</b>	<b>1818,5</b>	<b>10,5</b>	<b>12089111</b>	<b>8,7</b>	<b>6,7</b>
<b>Дальневосточный ФО</b>	<b>6169,3</b>	<b>36,4</b>	<b>6283711</b>	<b>4,5</b>	<b>1,05</b>
<b>Сибирский ФО</b>	<b>5145,0</b>	<b>30,0</b>	<b>19249798</b>	<b>13,8</b>	<b>3,8</b>
Республика Алтай	92,9	0,6	206557	0,1	2,2
Республика Бурятия	351,3	2,1	972175	0,7	2,7
Республика Тыва	168,6	1,0	308160	2,6	1,8
Республика Хакасия	61,6	0,4	532202	0,4	8,7
Алтайский край	168,0	1,0	2416982	1,1	14,9
Забайкальский край	451,5	2,6	1105659	0,8	2,7
Красноярский край	2366,8	13,8	2829125	2,0	2,22
Кемеровская область	95,7	0,6	2761601	2,0	29,5
Иркутская область	774,8	4,5	2427900	1,8	3,24
Новосибирская область	177,8	1,0	2666407	1,9	14,8
Омская область	139,7	0,8	1976345	1,4	14,4
Томская область	314,4	1,8	1046685	0,7	3,3

\* по данным Роснедвижимости.

**Таблица 2.2. Численность населения по субъектам Российской Федерации\***  
(по состоянию на 1 января 2011г., человек)

<i>Территории / годы</i>	<i>2007</i>	<i>2008</i>	<i>2009</i>	<i>2010</i>	<i>2011</i>	<i>2011 г. к 2010 г., в %</i>
<b>Российская Федерация</b>	<b>142220968</b>	<b>141956409</b>	<b>141903979</b>	<b>141927297</b>	<b>142914136</b>	<b>100,7</b>
<b>Сибирский ФО</b>	<b>19590067</b>	<b>19553461</b>	<b>19545470</b>	<b>19565950</b>	<b>19249798</b>	<b>98,4</b>
Республика Алтай	205387	207122	209207	210788	206557	98,0
Республика Бурятия	959985	959892	960742	963466	972175	100,9
Республика Тыва	309439	311619	313940	316968	308160	97,2
Республика Хакасия	536609	537230	538054	539171	532202	98,7
Алтайский край	2523308	2508478	2496776	2491627	2416982	97,0
Забайкальский край	1122104	1118931	1117030	1117308	1105659	99,0
Красноярский край	2893748	2890350	2889785	2894699	2829125	97,7
Кемеровская область	2826295	2823539	2821859	2821558	2761601	97,9
Иркутская область	2513808	2507676	2505577	2503043	2427900	97,0
Новосибирская область	2640656	2635642	2639857	2650874	2666407	100,6
Омская область	2025626	2017997	2014135	2012401	1976345	98,2
Томская область	1033102	1034985	1038508	1044047	1046685	100,3

\* по данным Федеральной службы государственной статистики.

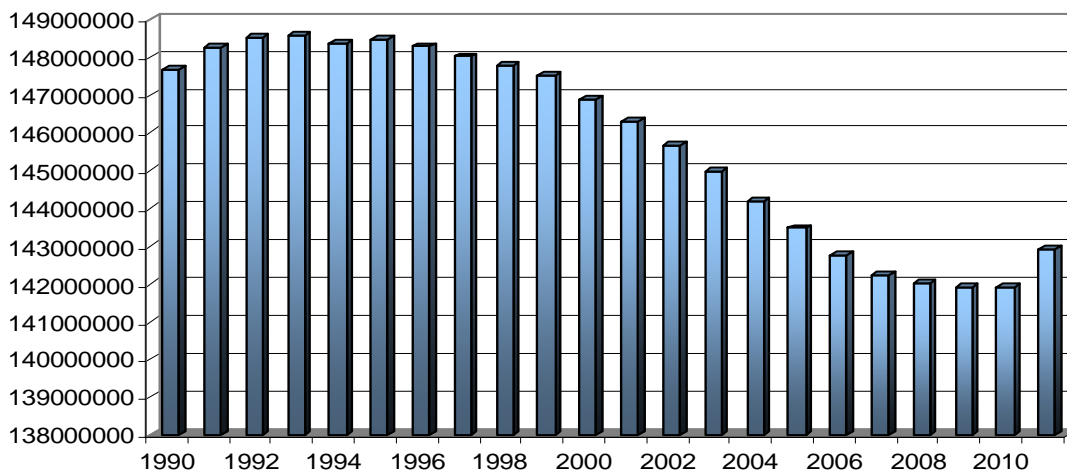

**Рис. 2.1** Динамика численности населения Российской Федерации, за 1990 - 2011 годы

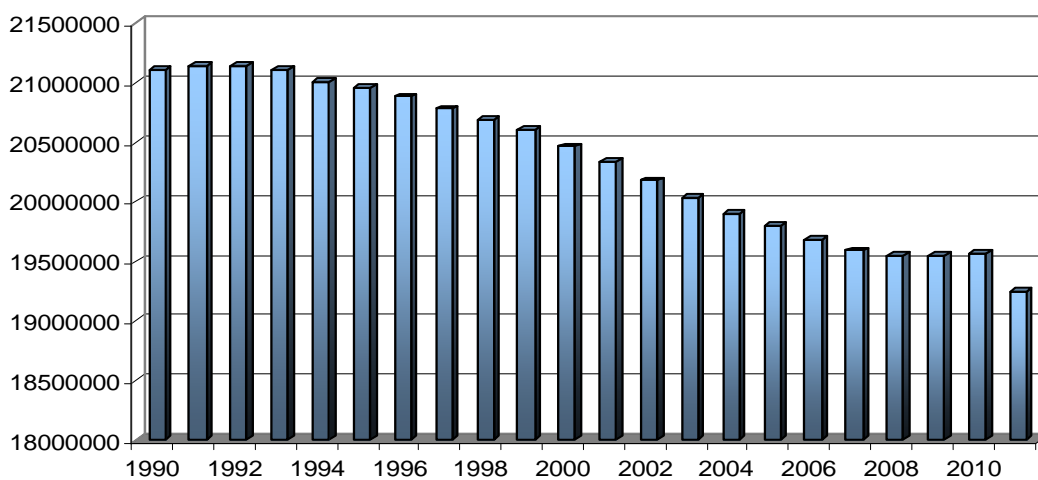

**Рис. 2.2** Динамика численности населения Сибирского Федерального округа за 1990 - 2011 годы

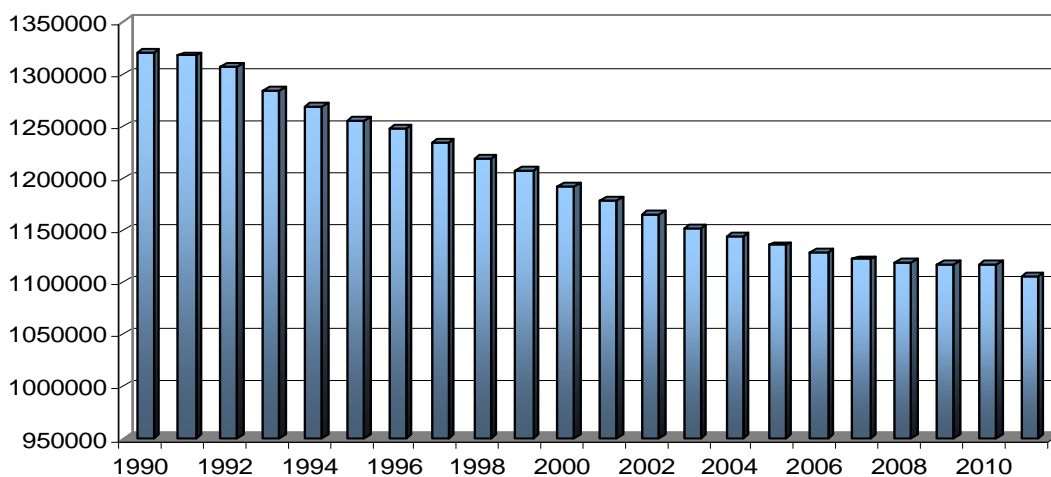

**Рис. 2.3** Динамика численности населения Забайкальского края за 1990 - 2011 годы



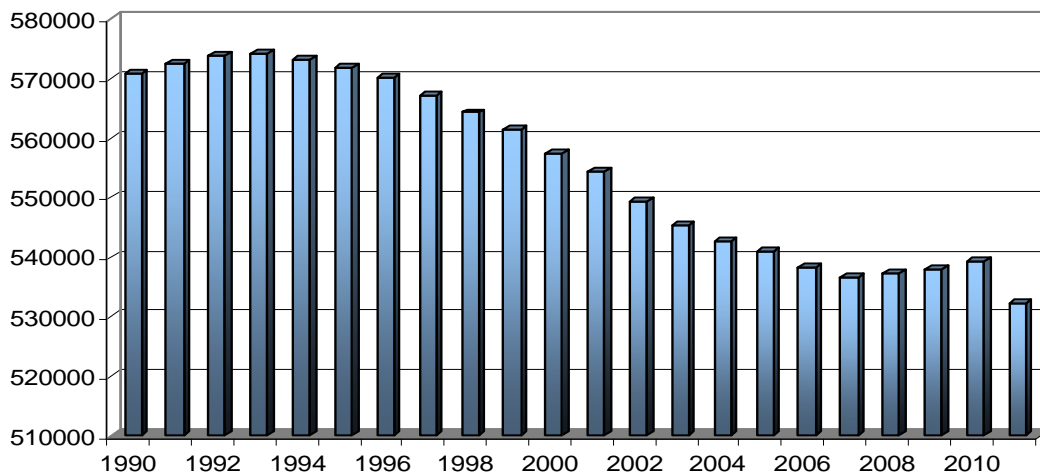

**Рис. 2.4** Динамика численности населения Республики Хакасия, за 1990 - 2011 годы

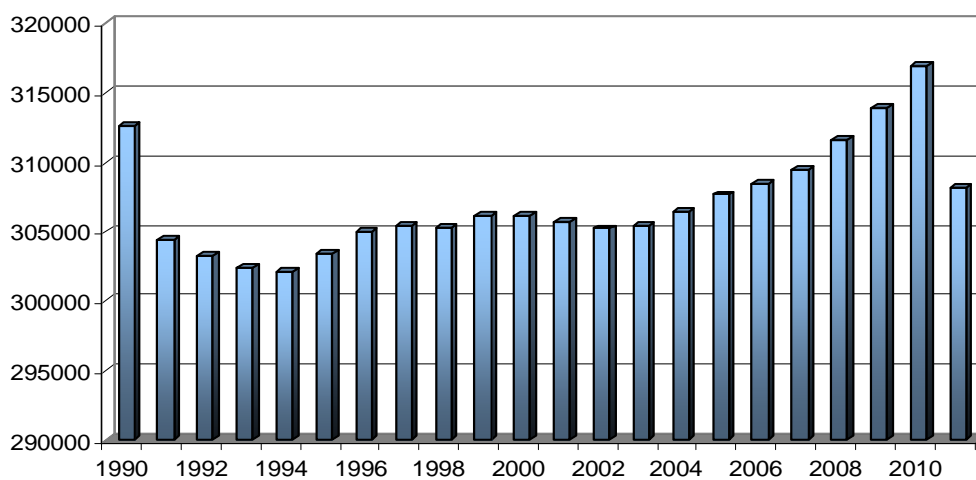

**Рис. 2.5** Динамика численности населения Республики Тыва, за 1990 - 2011 годы

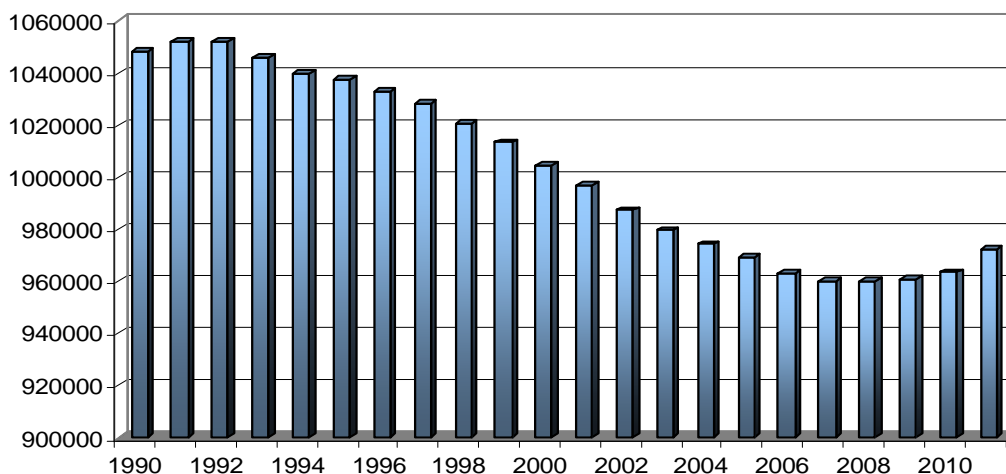

**Рис. 2.6** Динамика численности населения Республики Бурятия, за 1990 - 2011 годы

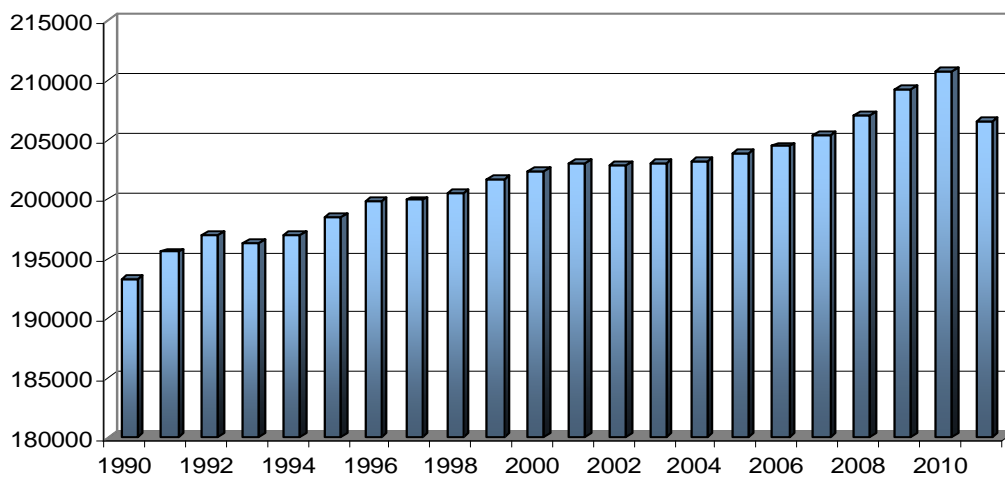

**Рис. 2.7** Динамика численности населения Республики Алтай, за 1990 - 2011 годы

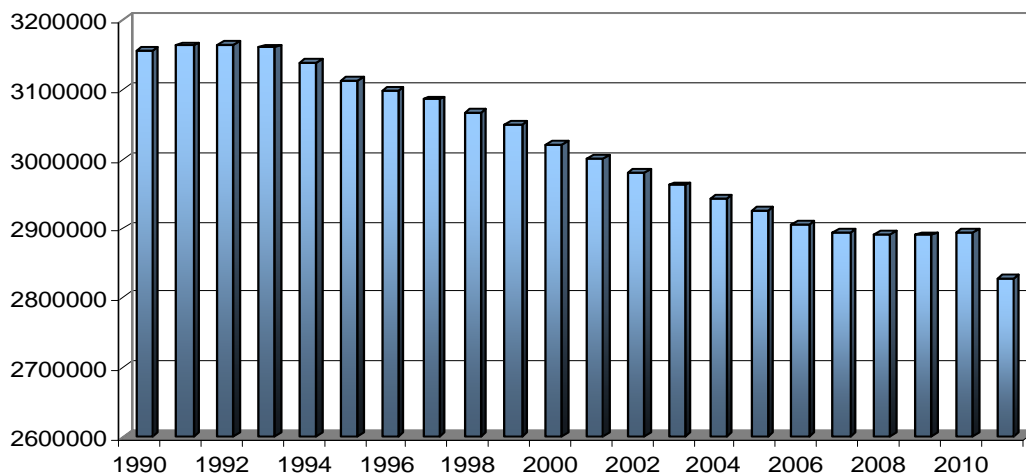

**Рис. 2.8** Динамика численности населения Красноярского края, за 1990 - 2011 годы

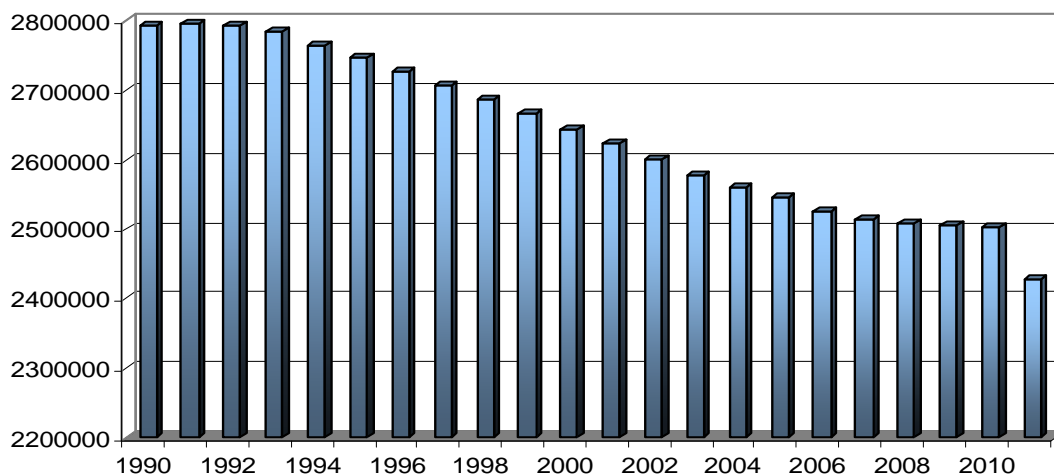

**Рис. 2.9** Динамика численности населения Иркутской области, за 1990 - 2011 годы

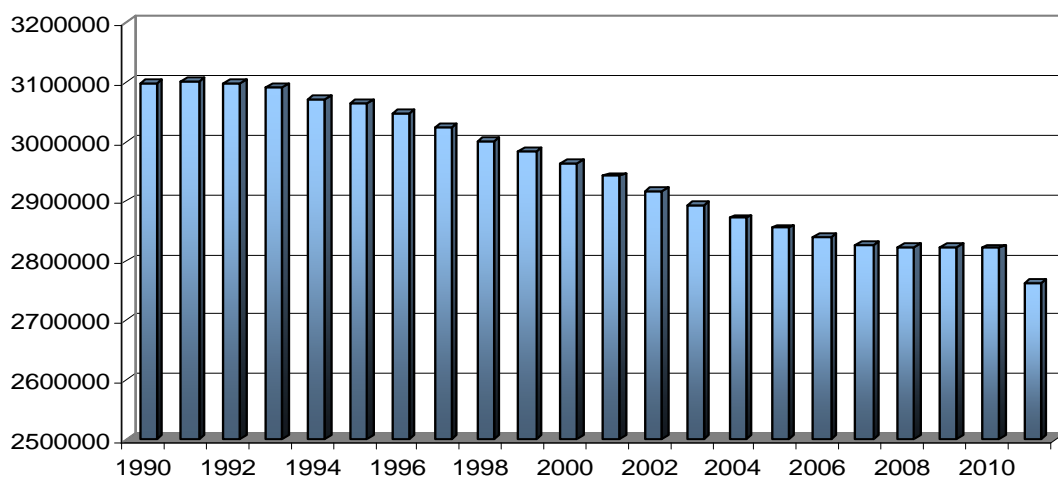

**Рис. 2.10** Динамика численности населения Кемеровской области, за 1990 - 2011 годы

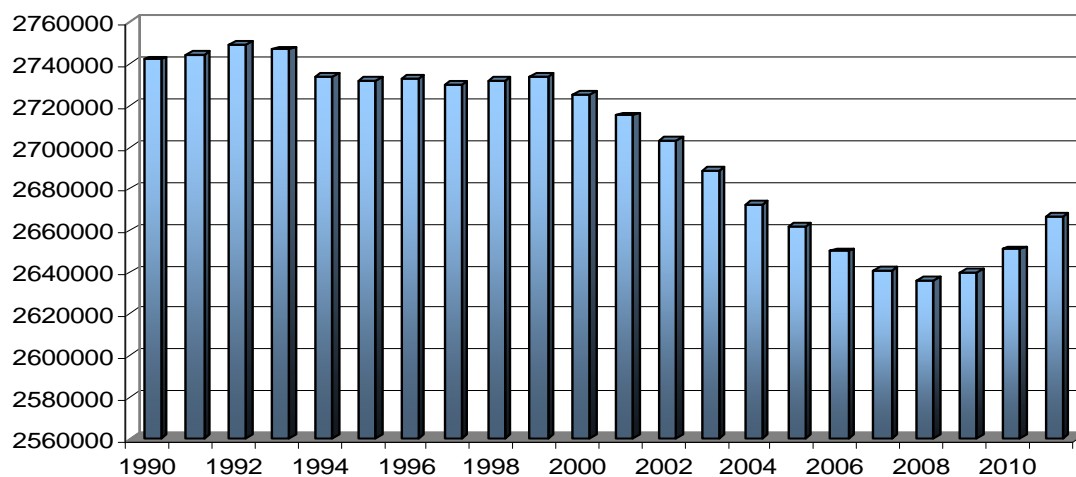

**Рис. 2.11** Динамика численности населения Новосибирской области, за 1990 – 2011 годы

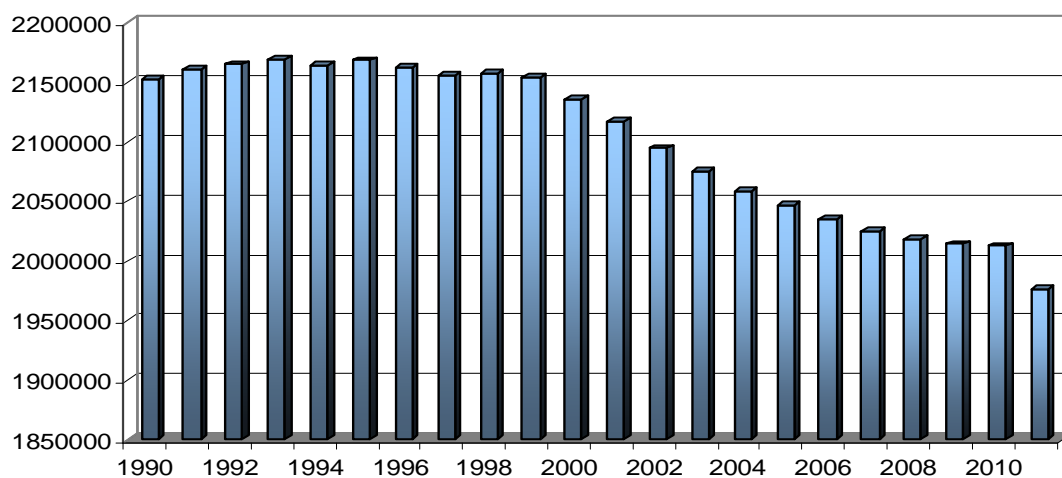

**Рис. 2.12** Динамика численности населения Омской области, за 1990 - 2011 годы

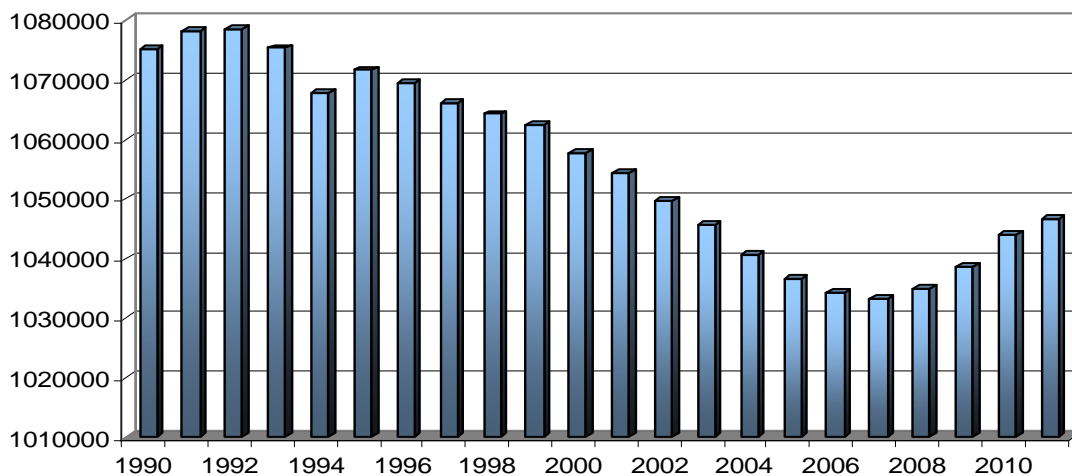

**Рис. 2.13** Динамика численности населения Томской области, за 1990 - 2011 годы

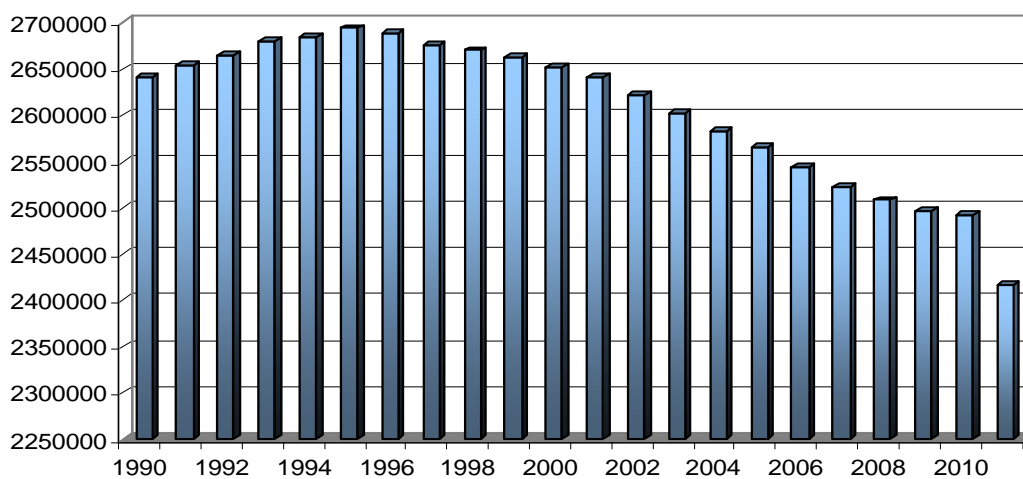

**Рис. 2.14** Динамика численности населения Алтайского края, за 1990 - 2011 годы

## 2.2. ЕСТЕСТВЕННОЕ ДВИЖЕНИЕ НАСЕЛЕНИЯ И ДРУГИЕ ДЕМОГРАФИЧЕСКИЕ ПОКАЗАТЕЛИ

Таблица 2.3. Рождаемость, смертность, естественный прирост (убыль) населения в федеральных округах \*

Территории	Рождаемость				Смертность				Естественный прирост (+), убыль (-)			
	Родилось				Умерло				Всего		на 1000 нас.	
	Всего чел.		На 1000 нас.		Всего чел.		На 1000 нас.					
	2009	2010	2009	2010	2009	2010	2009	2010	2009	2010	2009	2010
<b>Российская Федерация</b>	<b>1761687</b>	<b>1761687</b>	<b>12,4</b>	<b>12,5</b>	<b>2010543</b>	<b>2028516</b>	<b>14,2</b>	<b>14,2</b>	<b>-248856</b>	<b>-239568</b>	<b>-1,8</b>	<b>-1,7</b>
Центральный Ф.О.	400644	400644	10,8	10,7	574534	583581	15,5	15,2	-173890	-173207	-4,7	-4,5
Северо-Западный Ф.О.	151712	151712	11,3	11,4	204586	202813	15,2	14,9	-52874	-47913	-3,9	-3,5
Южный Ф.О.	320992	163419	14,0	11,8	275225	194892	12,0	14,1	45767	-30807	2,0	-2,3
Приволжский Ф.О.	364290	364290	12,1	12,4	440281	449819	14,6	15,0	-75991	-78926	-2,5	-2,6
Уральский Ф.О.	166808	166808	13,6	14,1	158107	156698	12,9	13,0	8701	13791	0,7	1,1
Дальневосточный Ф.О.	83772	83772	13,0	13,2	85562	86702	13,3	13,8	-1790	-3686	-0,3	-0,6
Сибирский Ф.О.	273469	273469	14,0	14,1	272248	273022	13,9	14,2	1221	-851	0,1	-0,1
Республика Алтай	4266	4266	20,3	20,5	2492	2508	11,9	12,2	1774	1716	8,4	8,3
Республика Бурятия	16729	16729	17,4	17,0	12466	12361	13,0	12,7	4263	4145	4,4	4,3
Республика Тыва	8242	8242	26,1	26,9	3666	3566	11,6	11,6	4576	4696	14,5	15,3
Республика Хакасия	8062	8062	15,0	15,1	7255	7373	13,5	13,9	807	641	1,5	1,2
Алтайский край	30906	30906	12,4	12,7	35774	36369	14,3	15,0	-4868	-5516	-1,9	-2,3
Забайкальский край	17816	17816	15,9	15,9	15255	15331	13,7	13,8	2561	2246	2,2	2,1
Красноярский край	38150	38150	13,2	13,6	37635	38131	13,0	13,5	515	396	0,2	0,1
Иркутская область	38073	38073	15,2	15,2	34898	35105	13,9	14,4	3175	1830	1,3	0,8
Кемеровская область	37599	37599	13,3	13,2	44856	44522	15,9	16,1	-7257	-8152	-2,6	-2,9
Новосибирская область	34249	34249	12,9	13,2	37203	37055	14,1	13,9	-2954	-1982	-1,2	-0,7
Омская область	25639	25639	12,7	13,2	27342	27504	13,6	13,9	-1703	-1301	-0,9	-0,7
Томская область	13738	13738	13,2	13,1	13406	13197	12,9	12,6	332	430	+0,3	0,5

\* по данным Федеральной службы государственной статистики

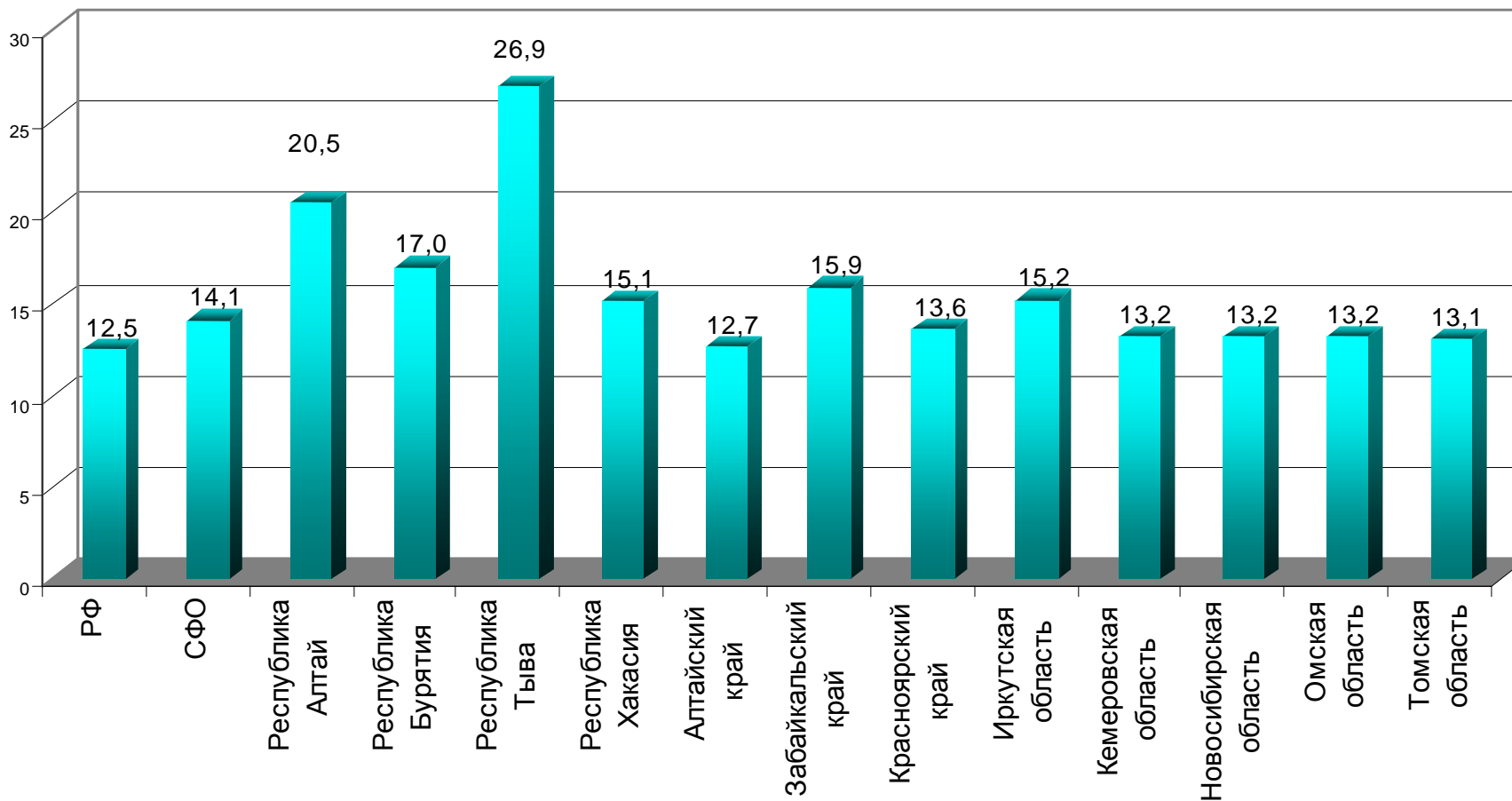

**Рис. 2.15 Показатель рождаемости населения в СФО за 2010 год (на 1000 населения)**

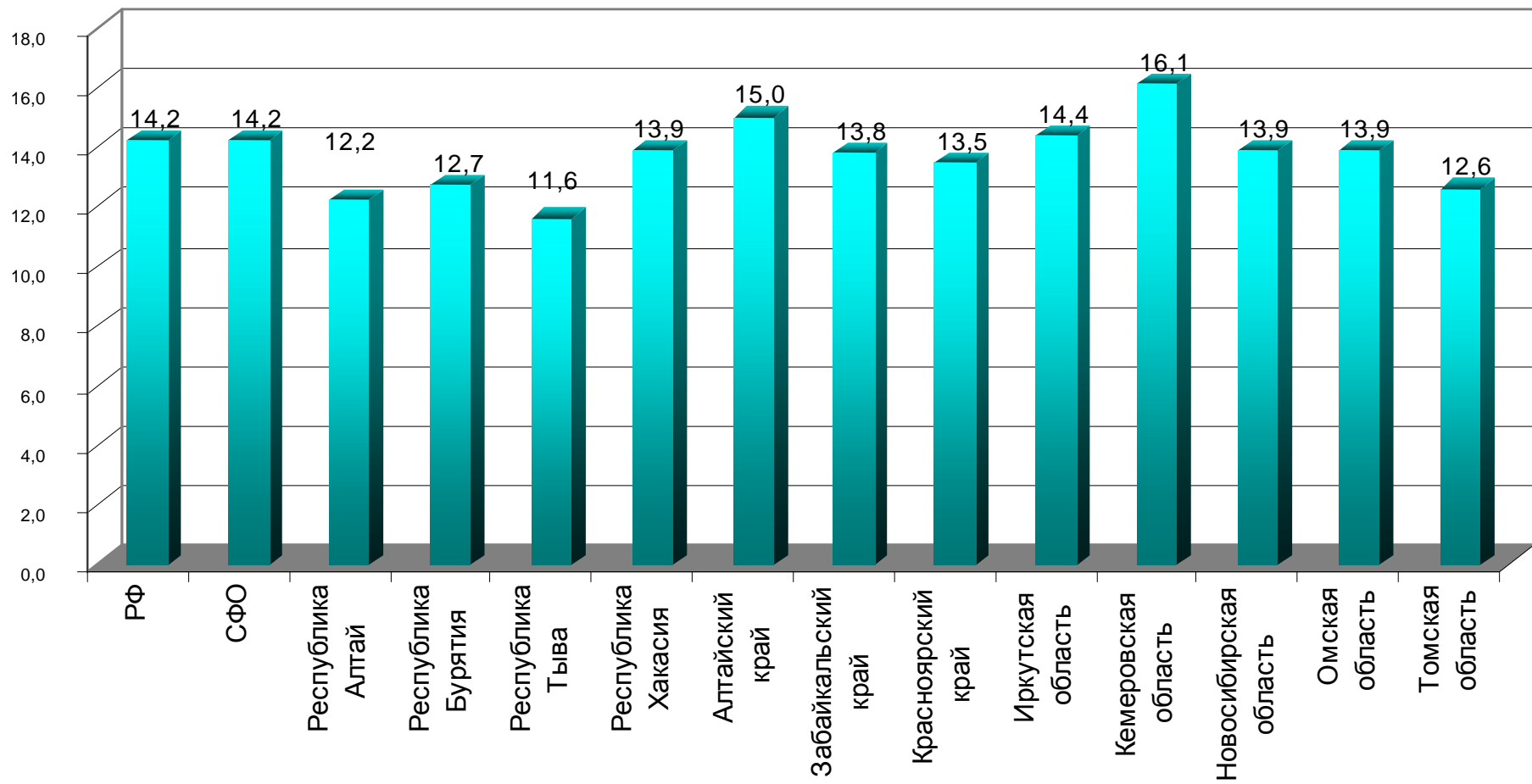

**Рис. 2.16 Показатель смертности населения СФО в 2010 году (на 1000 населения)**

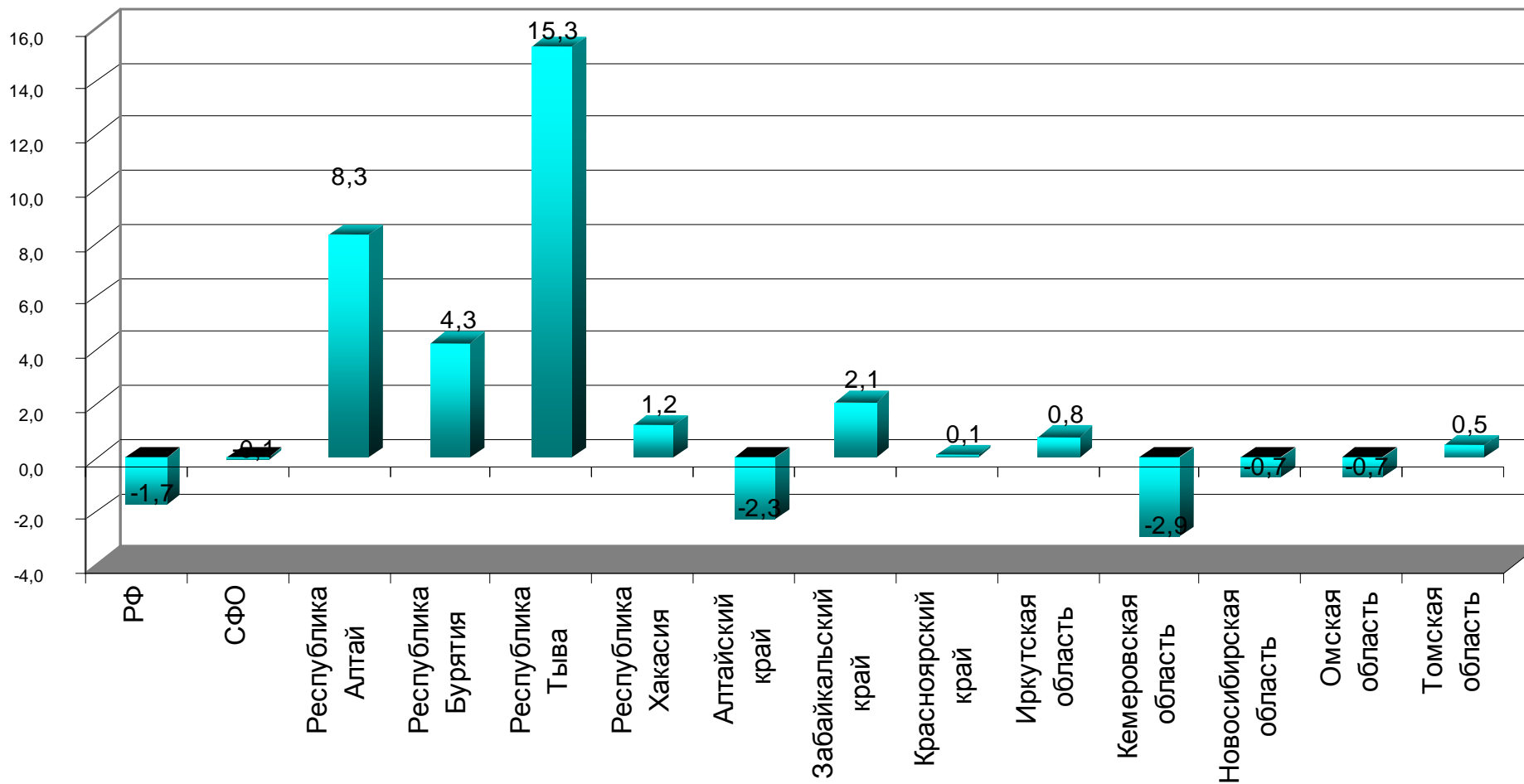

**Рис. 2.17 Показатель естественного прироста, убыли (-) населения СФО в 2010 г. (на 1000 населения).**



Таблица 2.4. Ожидаемая продолжительность жизни при рождении по России и субъектам РФ СФО в 2009 году\*(лет)

Территории	Все население			Городское население			Сельское население		
	Оба пола	Мужчины	Женщины	Оба пола	Мужчины	Женщины	Оба пола	Мужчины	Женщины
<b>Российская Федерация</b>									
<b>С Ф О</b>	<b>67,0</b>	<b>61,0</b>	<b>73,2</b>	<b>67,7</b>	<b>61,6</b>	<b>73,8</b>	<b>65,2</b>	<b>59,5</b>	<b>71,6</b>
Республика Алтай	65,8	59,7	72,4	67,3	59,7	74,7	65,1	59,4	71,5
Республика Бурятия	65,3	59,3	71,6	67,0	61,0	73,0	63,1	57,3	69,8
Республика Тыва	60,0	54,4	66,0	63,1	57,2	68,9	56,7	51,4	62,7
Республика Хакасия	67,3	61,6	73,0	68,2	62,5	73,6	65,2	59,4	71,4
Алтайский край	68,5	62,7	74,4	69,4	63,2	75,3	67,5	62,0	73,4
Забайкальский край	64,7	58,8	71,0	64,9	58,7	71,2	64,4	59,0	70,6
Красноярский край	67,6	61,9	73,5	68,7	62,8	74,3	64,4	59,0	70,7
Иркутская область	65,5	59,0	72,1	66,0	59,5	72,5	63,5	57,5	70,6
Кемеровская область	65,4	59,0	72,2	65,7	59,2	72,5	63,8	58,1	70,5
Новосибирская область	68,9	63,0	75,0	69,9	64,0	75,6	65,9	60,0	72,9
Омская область	68,7	62,9	74,5	69,7	63,7	75,3	66,6	61,2	72,6
Томская область	68,1	62,2	74,2	68,3	62,4	74,2	67,4	61,6	74,1

\*по данным Федеральной службы государственной статистики.

**Таблица 2.5. Ожидаемая продолжительность жизни при рождении в динамике за 2004 - 2009 г.г. (число лет)\***

Территории/ годы	Все население			Городское население			Сельское население		
	Мужчины и женщины	Мужчины	Женщины	мужчины и женщины	Мужчины	Женщины	Мужчины и женщины	Мужчины	Женщины
<b>Российская Федерация</b>									
2005	65,30	58,87	72,39	65,99	59,52	72,86	63,44	57,19	71,07
2006	66,60	60,37	73,23	67,29	61,03	73,70	64,73	58,67	71,89
2007	67,51	61,39	73,90	68,21	62,09	74,34	65,60	59,57	72,62
2008	67,90	61,80	74,20	68,60	62,50	74,60	66,00	60,00	72,90
2009	68,67	62,77	74,67	69,38	63,5	75,13	66,72	60,87	73,38
<b>С Ф О</b>									
2005	62,75	56,25	70,15	63,35	56,59	70,79	61,27	55,34	68,55
2006	64,70	58,30	71,50	65,30	58,78	72,16	63,00	57,16	69,90
2007	65,74	59,55	72,30	66,45	60,11	72,90	64,00	58,16	70,77
2008	66,20	60,10	72,70	67,00	60,80	73,30	64,30	58,50	71,00
2009	67,0	61,0	73,2	67,7	61,6	73,8	65,2	59,5	71,6
<b>Республика Алтай</b>									
2005	60,42	54,22	67,68	61,40	54,24	69,26	59,81	53,88	67,05
2006	62,50	56,60	68,90	63,6	57,22	70,08	62,00	56,35	68,25
2007	64,33	58,69	70,27	64,19	58,38	69,85	64,10	58,45	70,23
2008	65,20	58,90	71,80	66,00	58,70	73,00	64,70	59,00	71,40
2009	65,8	59,7	72,4	67,3	59,7	74,7	65,1	59,4	71,5
<b>Республика Бурятия</b>									
2005	60,90	54,32	68,66	61,75	55,28	69,01	59,64	52,84	67,14
2006	62,40	56,20	69,50	63,40	57,02	70,24	61,10	54,88	68,43
2007	64,20	58,31	70,50	65,05	59,02	71,21	63,09	57,33	69,55
2008	64,40	58,30	70,90	65,40	59,30	71,60	63,10	56,90	70,10
2009	65,3	59,3	71,6	67,0	61,0	73,0	63,1	57,3	69,8

Территории/ годы	Все население			Городское население			Сельское население		
	Мужчины и женщины	Мужчины	Женщины	мужчины и женщины	Мужчины	Женщины	Мужчины и женщины	Мужчины	Женщины
<b>Республика Тыва</b>									
2005	56,01	50,73	61,75	57,62	52,01	63,55	54,13	49,10	59,77
2006	58,40	53,30	63,80	60,70	55,23	66,28	55,80	50,98	61,01
2007	59,16	53,61	64,93	61,55	55,60	67,42	56,44	51,23	62,10
2008	60,50	55,10	66,00	62,80	57,20	68,40	57,80	52,80	63,50
2009	60,0	54,4	66,0	63,1	57,2	68,9	56,7	51,4	62,7
<b>Республика Хакасия</b>									
2005	61,20	55,07	68,20	63,05	56,77	70,01	56,91	51,18	63,93
2006	64,50	58,60	70,80	66,10	60,27	72,00	60,70	54,68	67,72
2007	66,19	60,36	72,22	67,77	61,90	73,60	62,43	56,67	68,76
2008	66,50	60,80	72,40	68,10	62,40	73,70	62,80	57,00	69,30
2009	67,3	61,6	73,0	68,2	62,5	73,6	65,2	59,4	71,4
<b>Алтайский край</b>									
2005	64,72	58,39	71,77	64,73	58,03	71,91	64,60	58,63	71,57
2006	66,60	60,50	73,20	66,90	60,31	73,61	66,30	60,55	72,68
2007	67,22	61,11	73,66	67,91	61,53	74,24	66,37	60,51	72,95
2008	67,50	61,50	73,80	68,30	62,10	74,50	66,50	60,80	72,90
2009	68,5	62,7	74,4	69,4	63,2	75,3	67,5	62,0	73,4

Продолжение таблицы 2.5.

Территории/ годы	Все население			Городское население			Сельское население		
	Мужчины и женщины	Мужчины	Женщины	мужчины и женщины	Мужчины	Женщины	Мужчины и женщины	Мужчины	Женщины
<b>Красноярский край</b>									
2005	63,11	56,69	70,40	64,33	57,65	71,56	59,45	53,86	66,74
2006	65,60	59,40	72,20	66,70	60,57	72,97	62,00	55,97	69,43
2007	66,58	60,61	72,77	67,49	61,43	73,46	63,66	57,97	70,45
2008	66,90	61,10	73,00	67,90	62,00	73,70	63,90	58,40	70,50
2009	67,6	61,9	73,5	68,7	62,8	74,3	64,4	59,0	70,7
<b>Иркутская область</b>									
2005	60,43	53,40	68,68	60,86	53,58	69,19	58,90	52,78	66,63
2006	63,10	56,50	70,20	63,60	56,72	70,83	61,2	55,66	67,69
2007	64,90	58,70	71,32	65,54	59,23	71,83	62,52	56,72	69,32
2008	65,00	58,70	71,60	65,70	59,20	72,20	62,50	56,80	69,40
2009	65,5	59,0	72,1	66,0	59,5	72,5	63,5	57,5	70,6
<b>Кемеровская область</b>									
2005	61,56	55,11	68,98	61,85	55,23	69,33	60,05	54,47	66,98
2006	63,00	56,50	70,40	63,30	56,6	70,7	61,50	55,77	68,38
2007	64,01	57,48	71,20	64,29	57,69	71,42	62,39	56,34	69,80
2008	64,60	58,20	71,70	65,10	58,50	72,10	62,40	56,40	69,70
2009	65,4	59,0	72,2	65,7	59,2	72,5	63,8	58,1	70,5

Продолжение таблицы 2.5.

Территории/ годы	Все население			Городское население			Сельское население		
	Мужчины и женщины	Мужчины	Женщины	мужчины и женщины	Мужчины	Женщины	Мужчины и женщины	Мужчины	Женщины
<b>Новосибирская область</b>									
2005	65,06	58,42	72,41	65,70	58,90	72,98	63,13	56,96	70,67
2006	66,40	59,90	73,40	67,2	60,55	74,16	63,90	57,94	70,85
2007	67,43	61,10	74,06	68,22	61,72	74,76	65,02	59,12	71,85
2008	68,00	61,80	74,40	69,10	62,90	75,10	64,80	58,70	72,00
2009	68,9	63,0	75,0	69,9	64,0	75,6	65,9	60,0	72,9
<b>Омская область</b>									
2005	65,17	58,67	72,23	65,73	58,86	72,96	63,87	58,16	70,46
2006	66,20	59,70	73,00	66,80	60,13	64,73	64,7	58,82	71,56
2007	66,54	60,20	73,20	67,33	60,78	73,92	64,75	58,95	71,41
2008	67,50	61,30	74,00	68,50	62,00	74,80	65,40	59,70	72,00
2009	68,7	62,9	74,5	69,7	63,7	75,3	66,6	61,2	72,6
<b>Томская область</b>									
2005	65,00	59,12	71,40	66,47	60,37	72,71	62,02	56,62	68,63
2006	66,50	60,50	72,90	67,90	61,92	73,80	63,60	57,54	70,86
2007	67,68	61,96	73,55	68,50	62,85	73,98	65,69	59,79	72,49
2008	67,70	61,80	73,80	68,30	62,2	74,30	66,20	60,6	72,50
2009	68,1	62,2	74,2	68,3	62,4	74,2	67,4	61,6	74,1
<b>Забайкальский край</b>									
2007	63,01	56,72	70,15	63,34	56,82	70,44	62,30	56,38	69,52
2008	63,80	57,90	70,40	64,20	58,10	70,60	63,10	58,10	70,00
2009	64,7	58,8	71,0	64,9	58,7	71,2	64,4	59,0	70,6

\*по данным Федеральной службы государственной статистики

Таблица 2.6. Смертность населения России по основным классам причин смерти  
(число умерших на 100 000 населения )\*

<i>Причина смерти/годы</i>	<i>Городские поселения</i>		<i>Сельская местность</i>		<i>Городские поселения и сельская местность</i>	
	<i>2009</i>	<i>2010</i>	<i>2009</i>	<i>2010</i>	<i>2009</i>	<i>2010</i>
<b>Всего умерших</b>	1347,35	1349,6	1605,41	1613,9	1416,78	1419,2
Туберкулез всех видов	15,6	14,1	20,0	18,49	16,8	15,3
<b>Некоторые инфекционные и паразитарные болезни</b>	23,89	23,56	24,4	23,39	24,0	23,5
<b>Новообразования</b>	214,50	211,76	186,23	186,46	206,9	205,1
<b>Болезни крови и кроветворных органов...</b>	0,89	0,86	0,73	0,75	0,85	0,8
<b>Болезни эндокринной системы....</b>	7,29	7,09	7,69	7,42	7,40	7,2
<b>Психические расстройства и расстройства поведения</b>	4,33	4,49	4,31	5,00	4,32	4,6
<b>Болезни нервной системы</b>	10,82	12,61	10,70	13,37	10,78	12,8
<b>Болезни органов кровообращения</b>	758,73	768,07	915,77	911,82	800,98	805,9
<b>Болезни органов дыхания</b>	48,87	45,62	75,34	71,14	55,99	52,3
<b>Болезни органов пищеварения</b>	64,06	65,15	58,96	62,14	62,68	64,4
<b>Болезни костно-мышечной системы ...</b>	1,38	1,34	1,17	1,15	1,32	1,3
<b>Болезни мочеполовой системы</b>	8,34	8,53	7,38	7,36	8,08	8,2
Случайное отравление алкоголем	13,48	11,9	19,26	17,4	15,04	13,4
Самоубийства	20,93	18,1	41,54	38,2	26,47	23,4
<b>Несчастные случаи, отравления и травмы</b>	143,76	136,1	197,64	195,4	158,25	151,7

\* по данным Федеральной службы государственной статистики

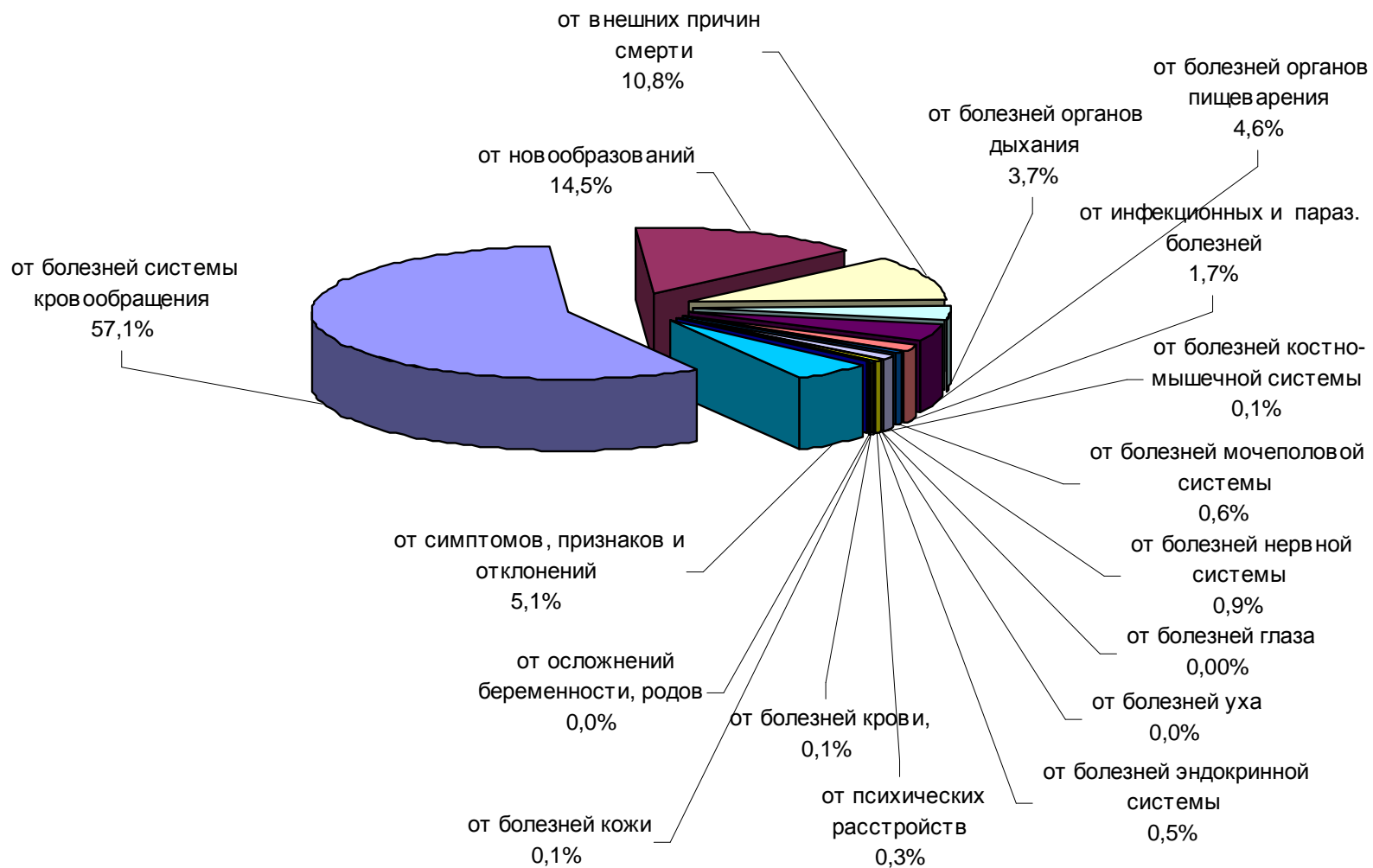

**Рис. 2.18 Структура смертности населения Российской Федерации по основным причинам смерти в 2010 г.**

**Таблица 2.7. Смертность населения по основным классам причин смерти в Сибирском федеральном округе**  
(число умерших на 100 000 населения) \*

<i>Причина смерти/годы</i>	<i>Городские поселения</i>		<i>Сельская местность</i>		<i>Городские поселения и сельская местность</i>	
	<i>2009</i>	<i>2010</i>	<i>2009</i>	<i>2010</i>	<i>2009</i>	<i>2010</i>
<b>ВСЕГО УМЕРШИХ</b>	1340,61	1341,75	1517,79	1613,85	1392,34	1418,09
Кишечные инфекции	0,46	0,40	0,45	0,54	0,46	0,44
Туберкулез всех видов	26,51	27,16	31,15	30,12	27,87	27,97
<b>Некоторые инфекционные и паразитарные болезни</b>	35,58	37,95	36,33	36,30	35,80	37,50
<b>Злокачественные новообразования</b>	210,84	210,16	190,62	202,67	204,94	208,06
<b>Болезни крови и кроветворных органов...</b>	0,94	0,71	0,67	0,89	0,86	0,76
<b>Болезни эндокринной системы....</b>	7,92	6,86	7,04	6,96	7,66	6,89
<b>Психические расстройства и расстройства поведения</b>	3,11	3,51	2,71	3,67	2,99	3,55
<b>Болезни нервной системы</b>	10,16	12,92	9,95	13,99	10,09	13,22
<b>Болезни органов кровообращения</b>	677,35	682,09	783,33	817,30	708,29	720,02
<b>Болезни органов дыхания</b>	62,35	60,13	85,94	89,23	69,24	68,29
<b>Болезни органов пищеварения</b>	63,52	66,73	54,90	63,50	61,00	65,82
<b>Болезни костно-мышечной системы ...</b>	1,38	1,26	1,26	1,37	1,34	1,29
<b>Болезни мочеполовой системы</b>	9,29	8,58	7,81	7,94	8,86	8,40
Случайное отравление алкоголем	20,70	19,83	27,61	28,53	22,72	22,27
Самоубийства	31,44	27,57	61,57	59,48	40,24	36,52
<b>Несчастные случаи, отравления и травмы</b>	192,78	183,25	243,63	255,21	207,62	203,44

\* по данным Федеральной службы государственной статистики



**Таблица 2.8. Смертность населения по основным классам причин смерти в Сибирском федеральном округе  
(число умерших в 2010 году, абс) \***

<i>Причина смерти/годы</i>	<i>Городские поселения</i>	<i>Сельская местность</i>	<i>Городские поселения и сельская местность</i>
<b>ВСЕГО УМЕРШИХ</b>	185845	87177	273022
Кишечные инфекции	56	29	85
Туберкулез всех видов	3757	1627	5384
<b>Некоторые инфекционные и паразитарные болезни</b>	5256	1961	7217
<b>Новообразования</b>	28778	10829	39607
<b>Болезни крови и кроветворных органов...</b>	98	48	146
<b>Болезни эндокринной системы....</b>	950	376	1326
<b>Психические расстройства и расстройства поведения</b>	486	198	684
<b>Болезни нервной системы</b>	1790	756	2546
<b>Болезни органов кровообращения</b>	94475	44149	138624
<b>Болезни органов дыхания</b>	8328	4820	13148
<b>Болезни органов пищеварения</b>	9242	3430	12672
<b>Болезни костно-мышечной системы ...</b>	175	74	249
<b>Болезни мочеполовой системы</b>	1188	429	1617
Случайное отравление алкоголем	2746	1541	4287
Самоубийства	3819	3213	7032
<b>Несчастные случаи, отравления и травмы</b>	25382	13786	39168

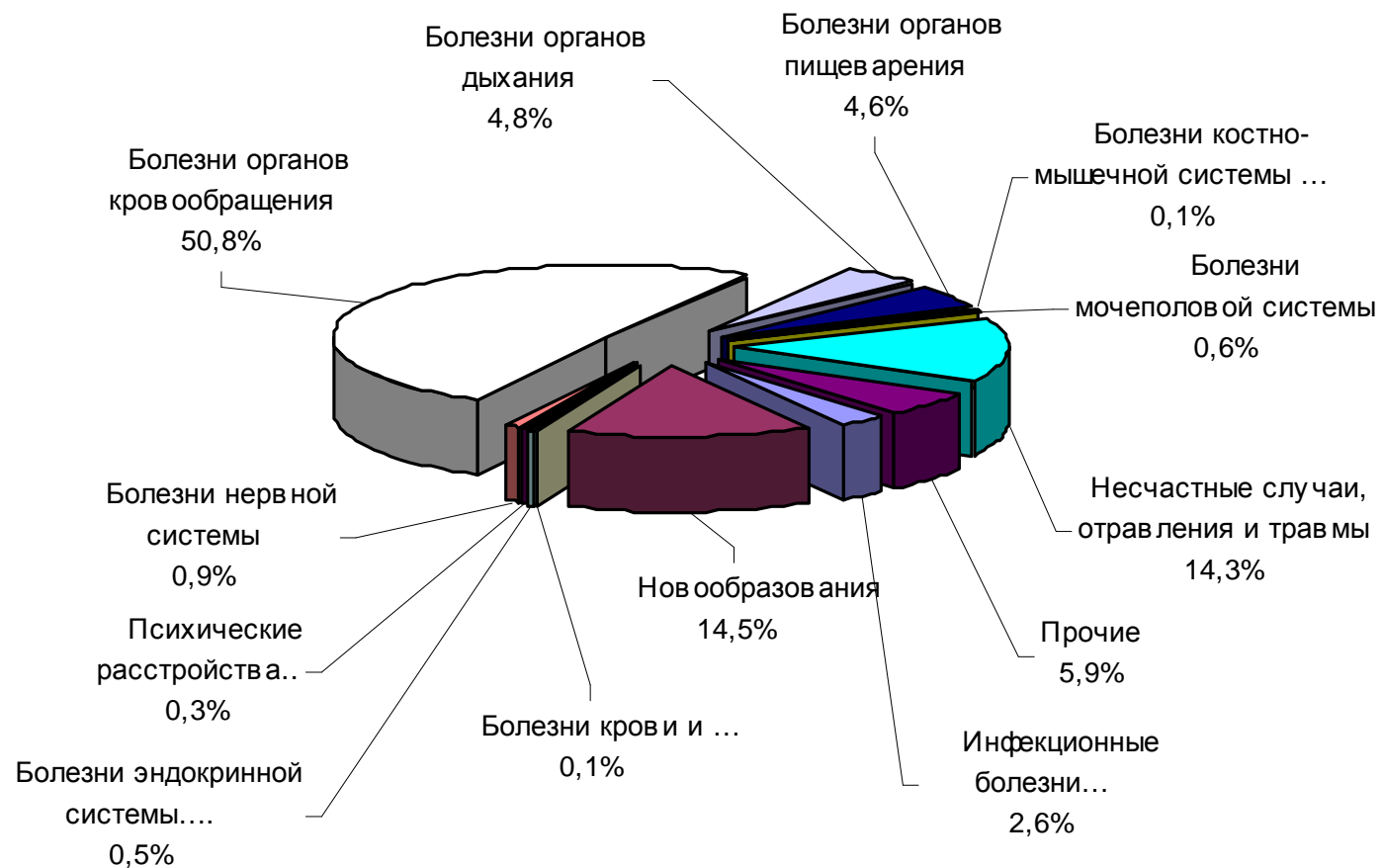

**Рис. 2.19 Структура смертности населения СФО по основным причинам смерти в 2010 году**

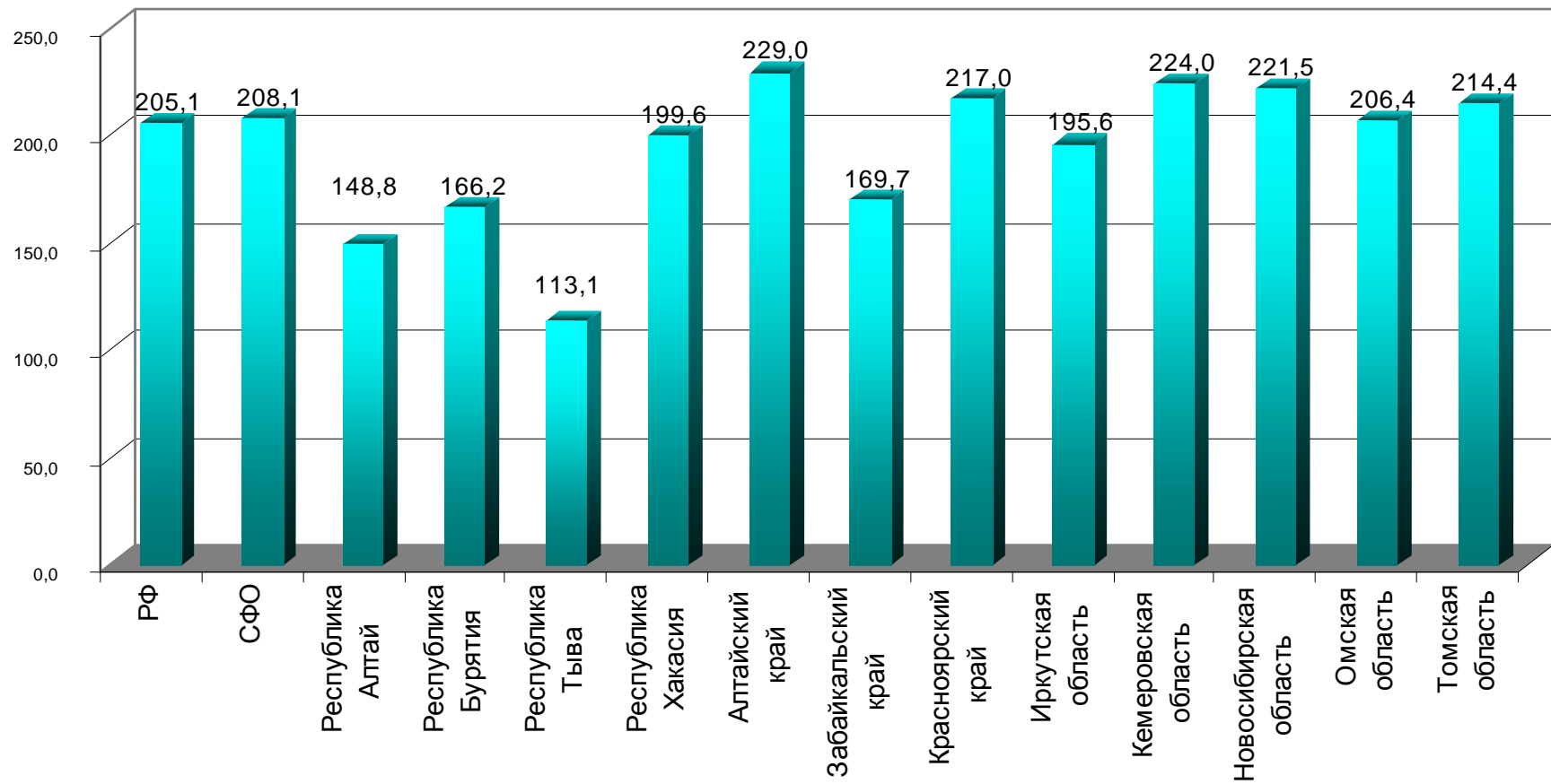

**Рис.2.20 Показатель смертности населения СФО от новообразований в 2010 году (на 100000 населения)**

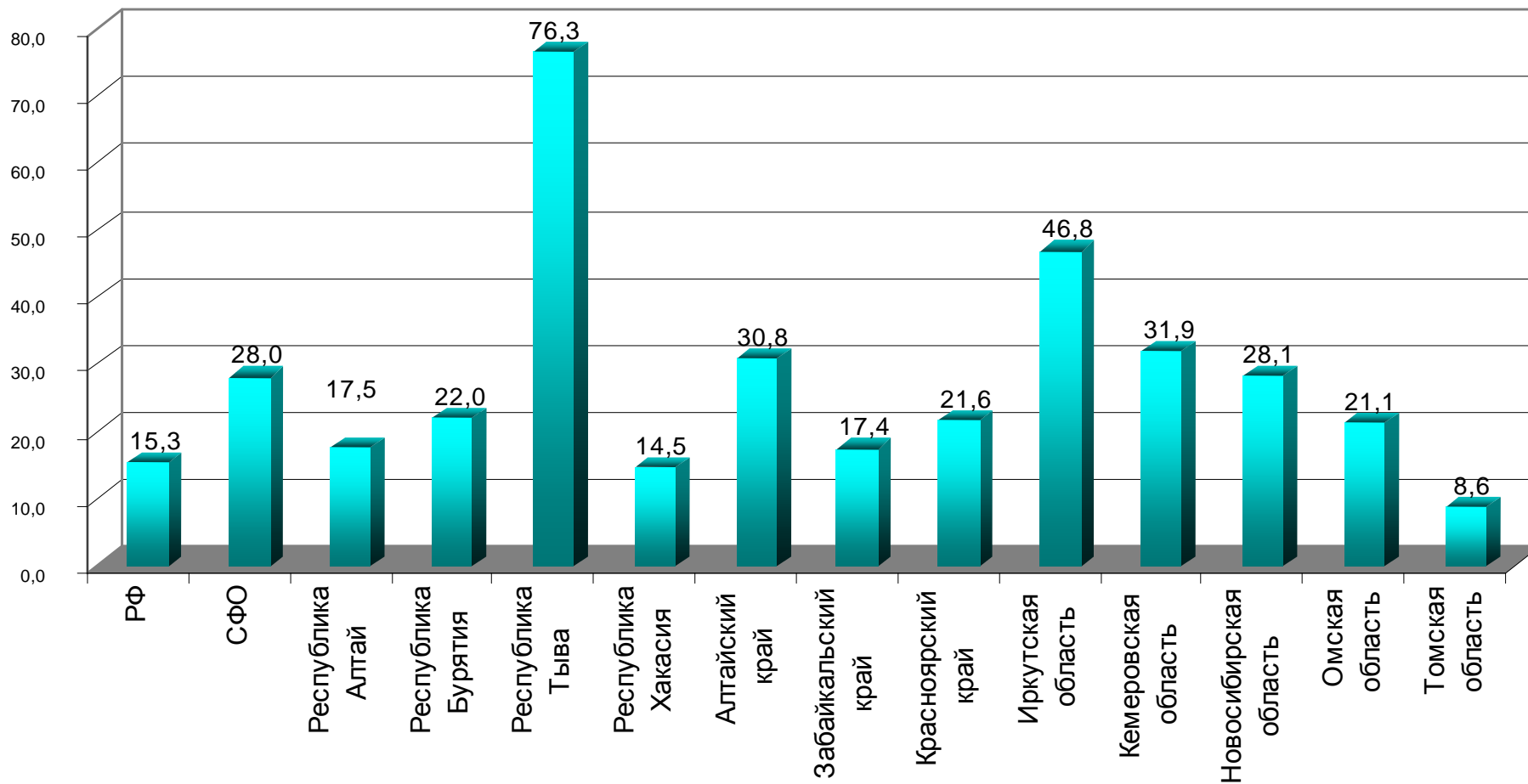

**Рис. 2.21 Показатель смертности населения СФО от туберкулеза в 2010 году (на 100000 населения)**

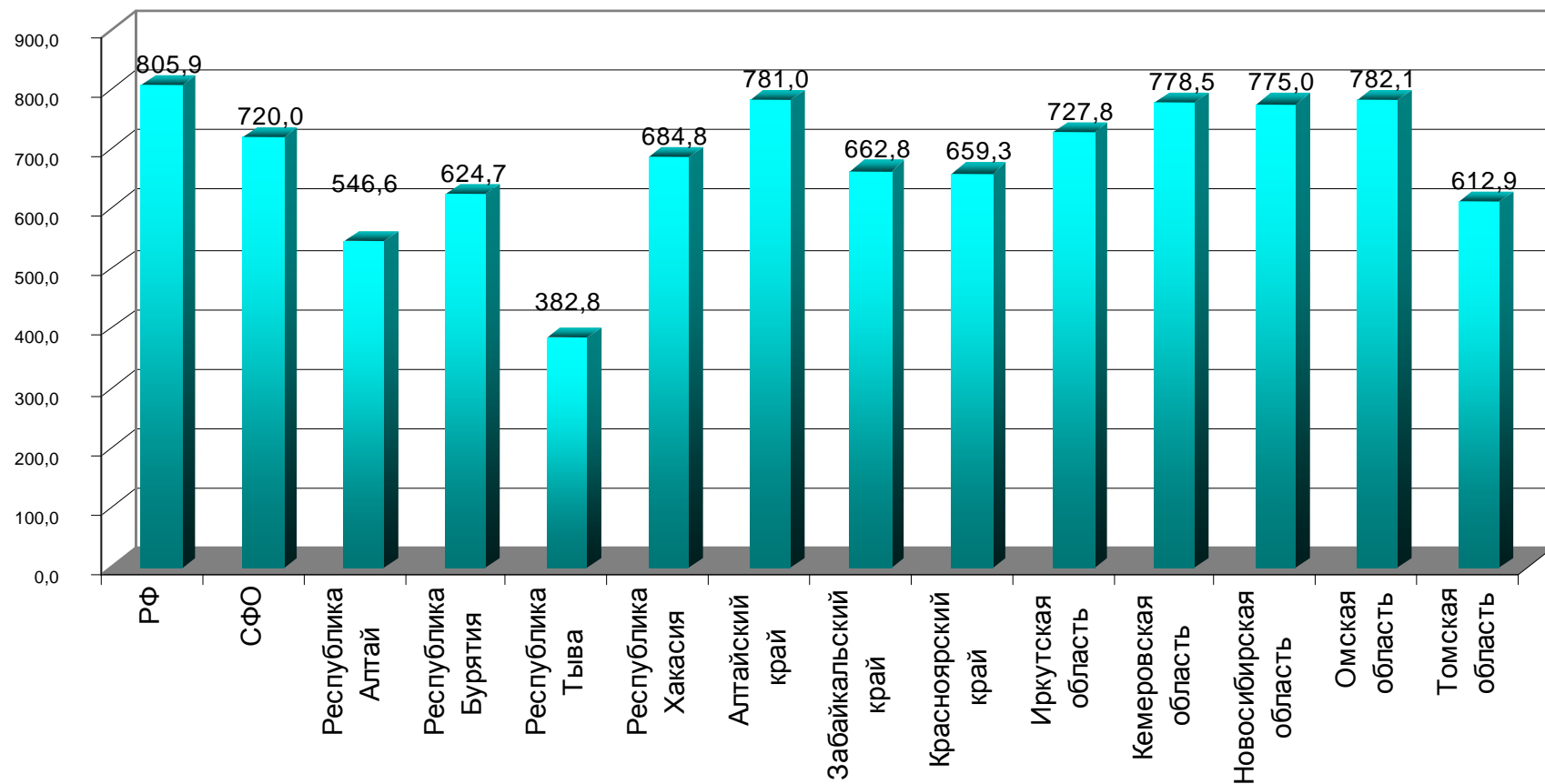

**Рис. 2.22 Показатель смертности населения СФО от болезней системы кровообращения в 2010 году (на 100000 населения)**

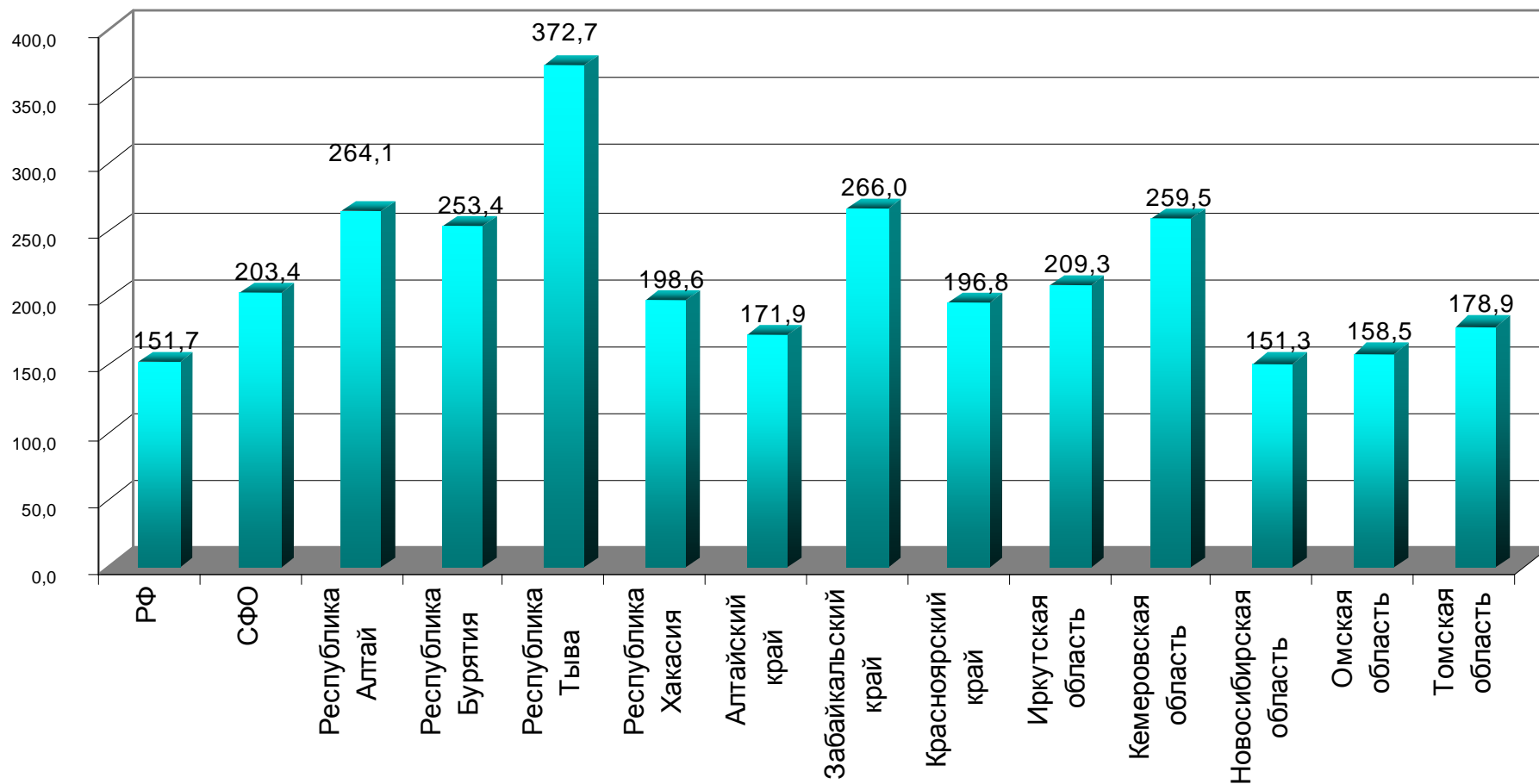

**Рис.2.23 Показатель смертности населения в СФО от внешних причин в 2010 году (на 100000 населения)**

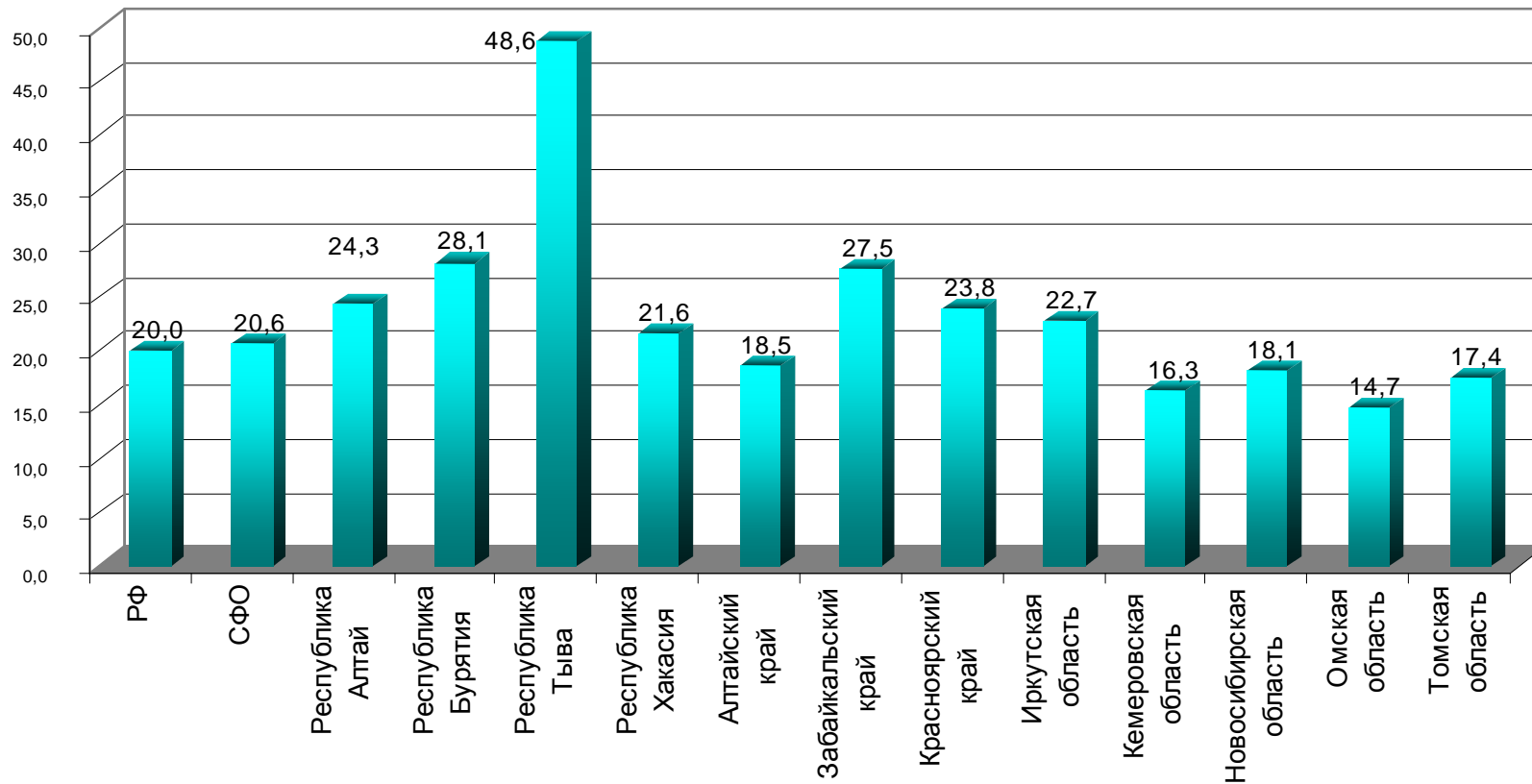

**Рис. 2.24 Показатель смертности населения СФО от транспортных травм в 2010 году (на 100000 населения)**

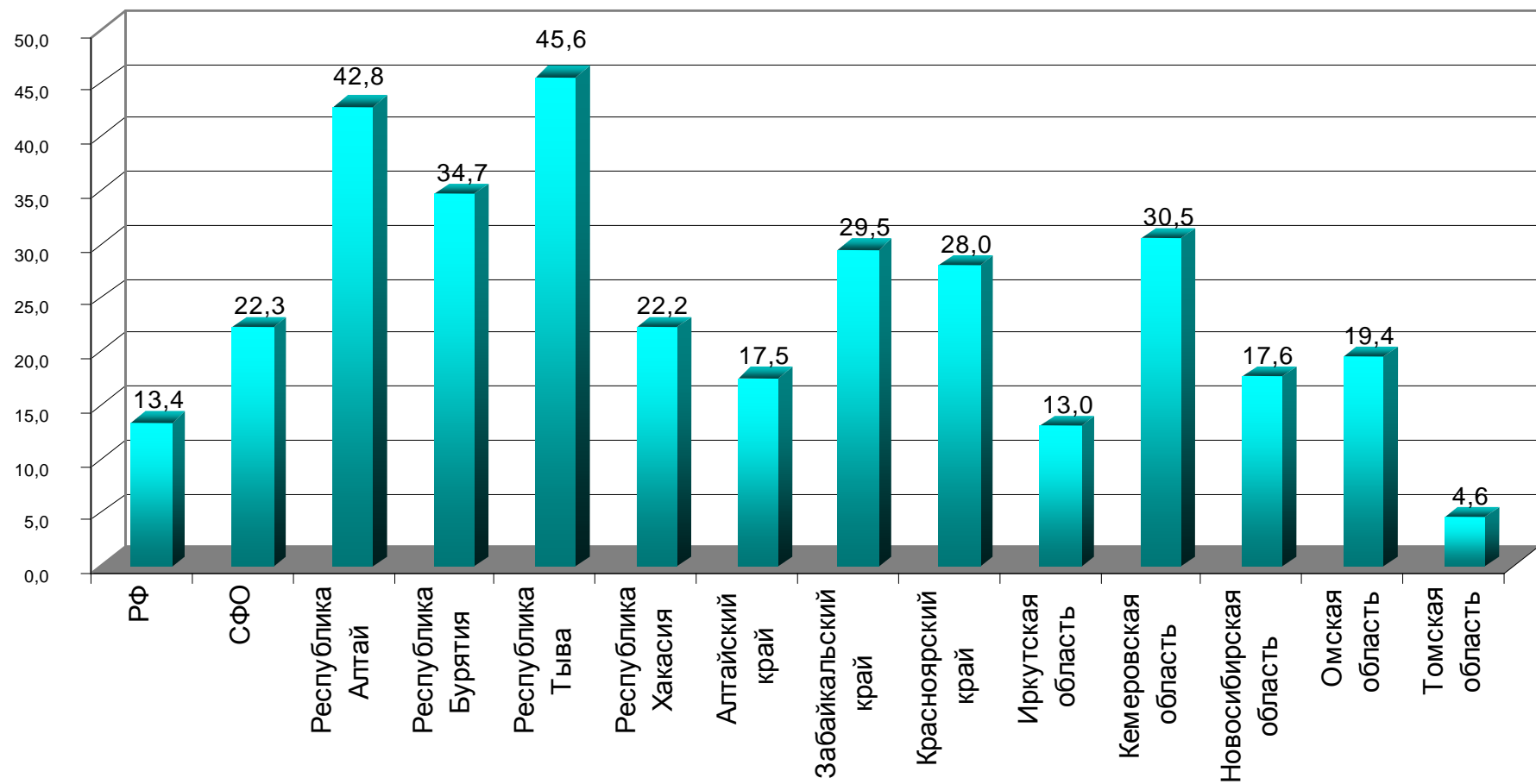

**Рис. 2.25 Показатель смертности населения ДФО от случайных отравлений алкоголем в 2010 году (на 100000 населения)**



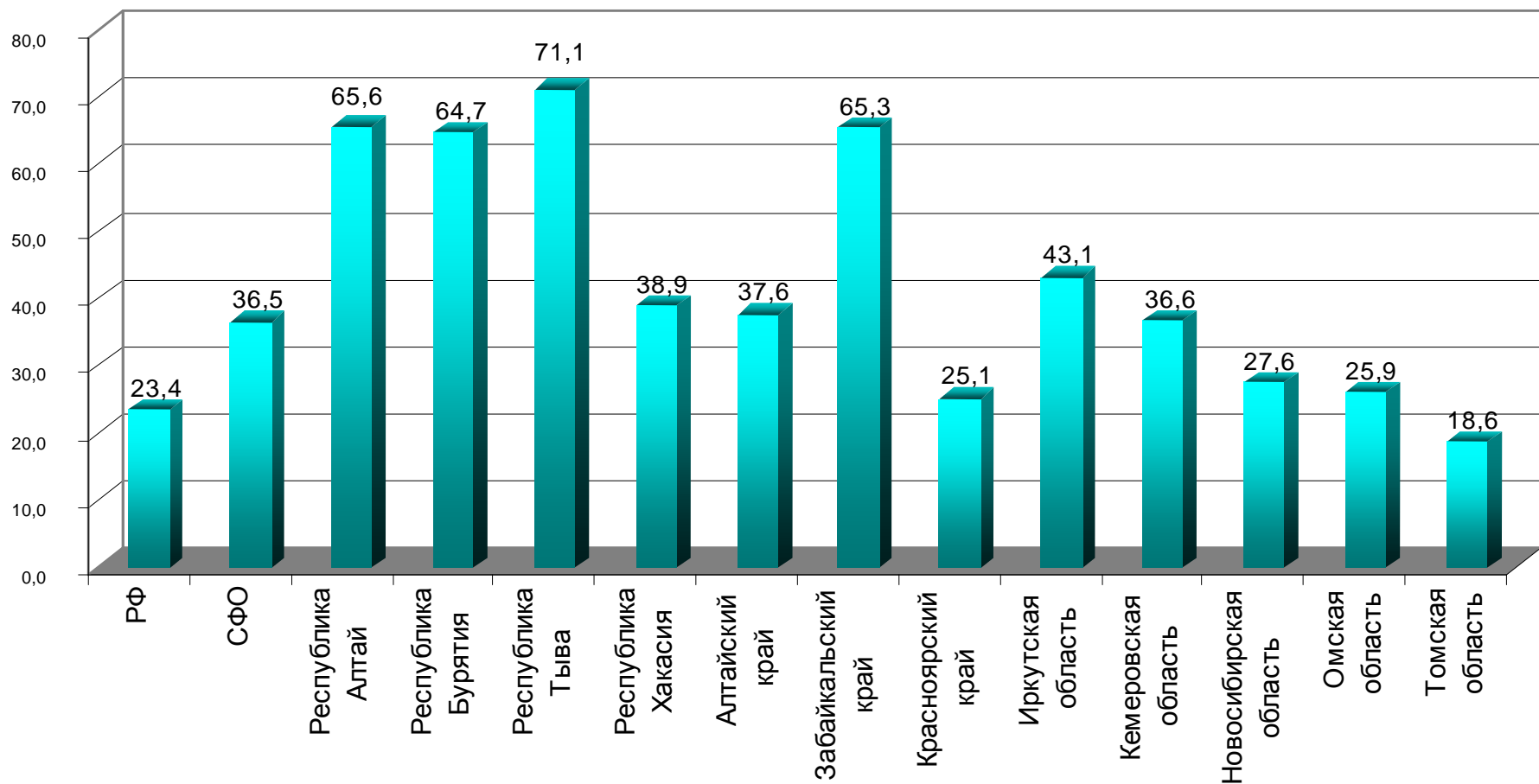

**Рис. 2.26 Показатель смертности населения СФО от самоубийств в 2010 году (на 100000 населения)**

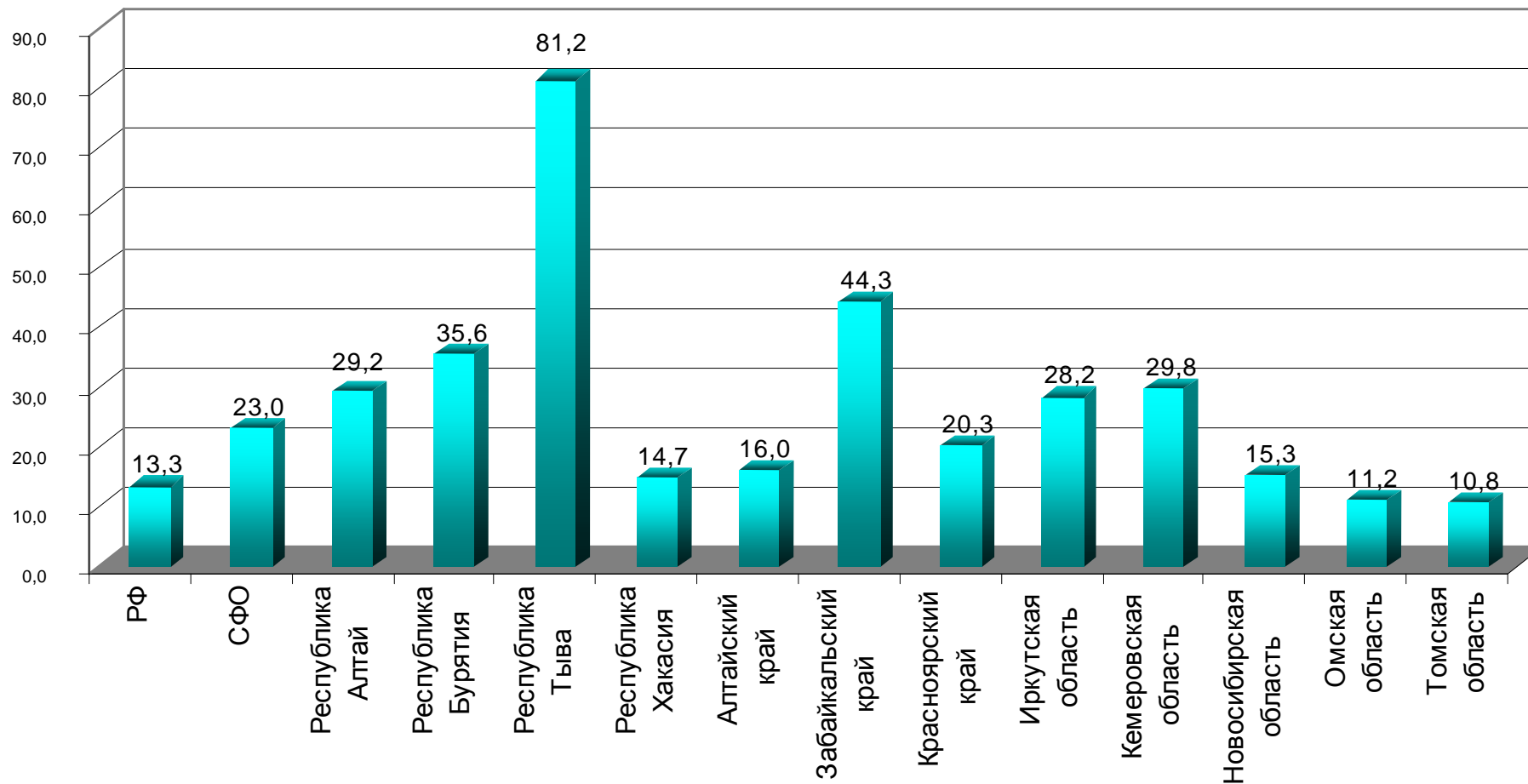

**Рис. 2.27 Показатель смертности населения СФО от убийств в 2010 году (на 100000 населения)**

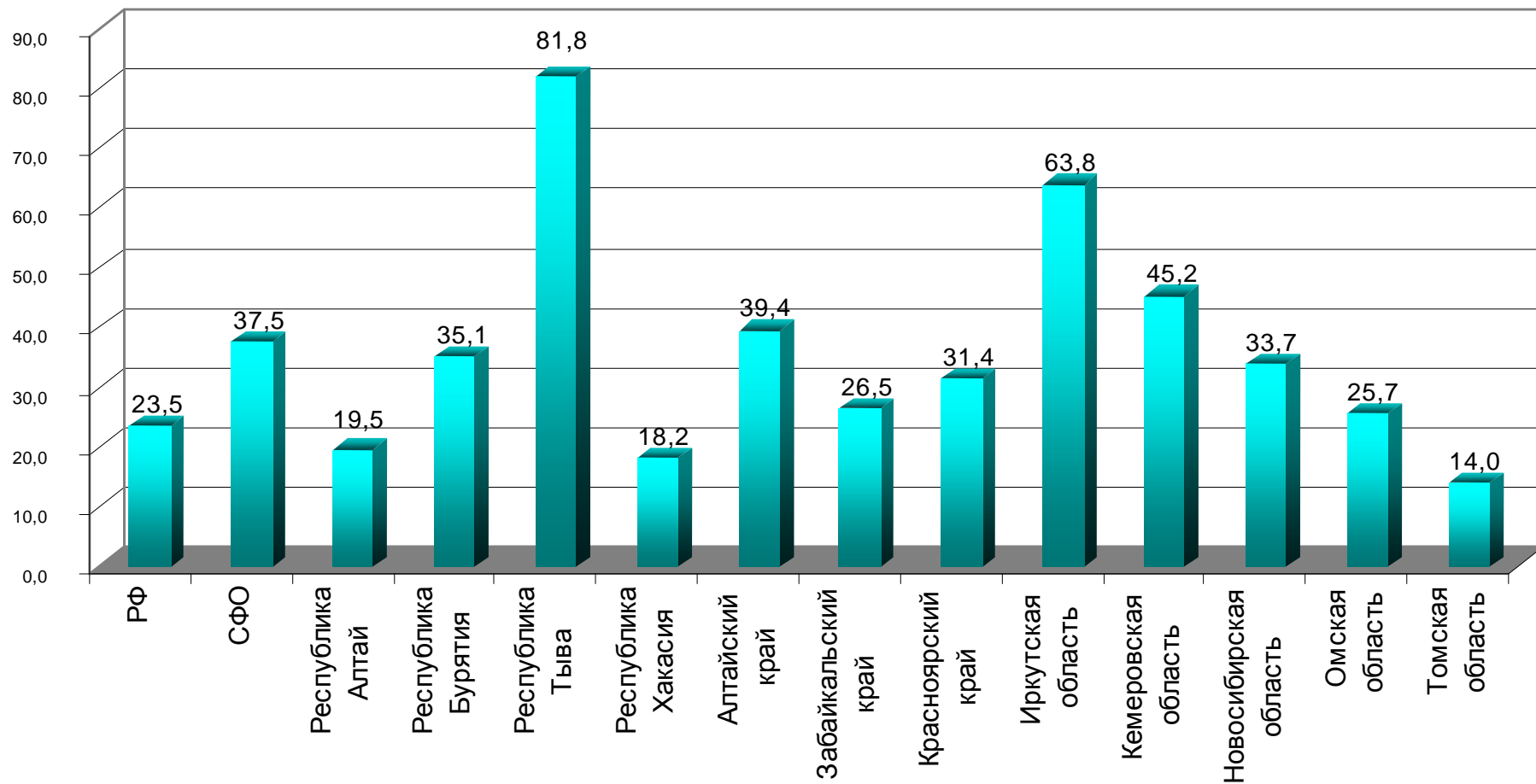

**Рис. 2.28 Показатель смертности населения СФО от инфекционных и паразитарных заболеваний в 2010 году (на 100000 населения)**

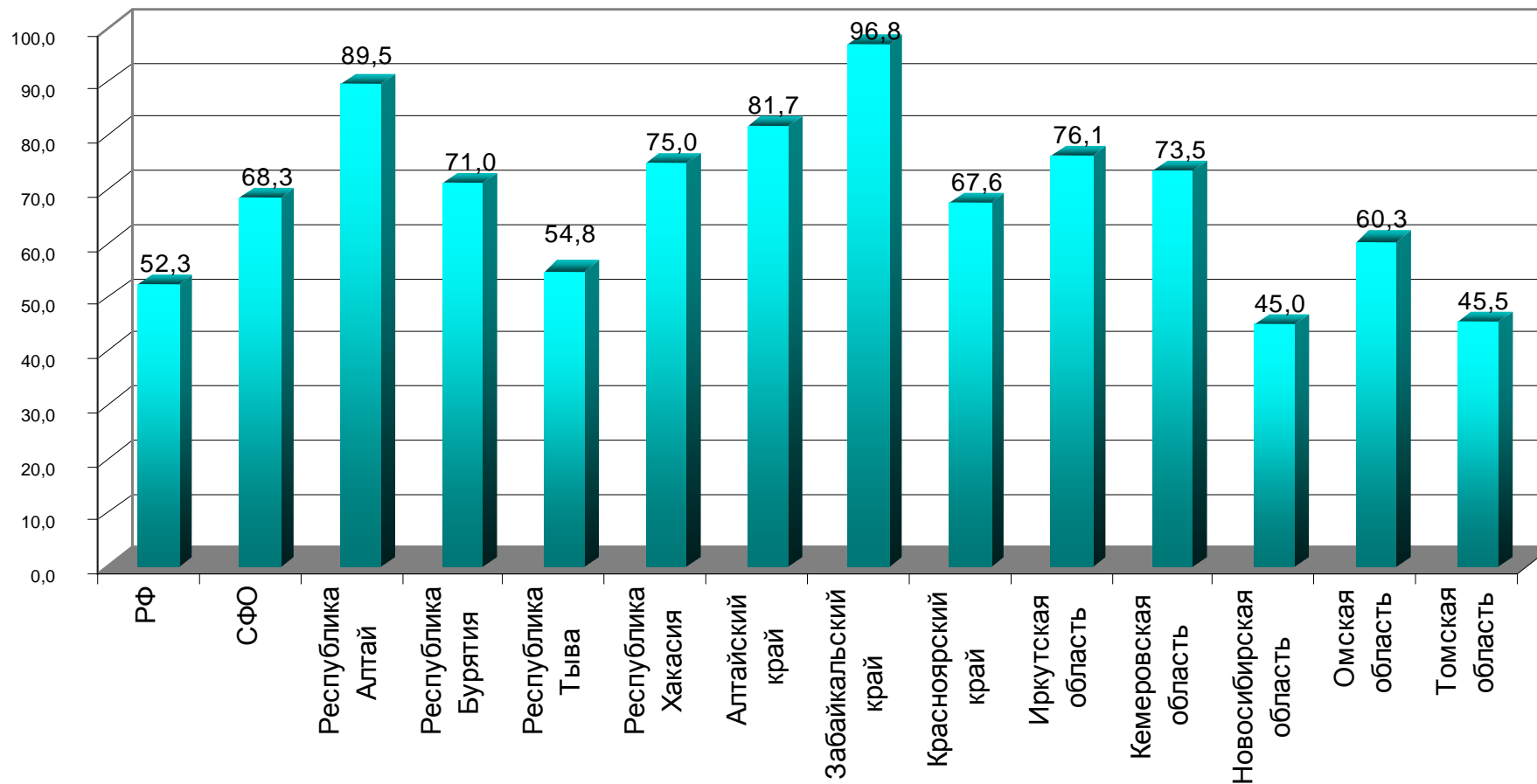

**Рис. 2.29 Показатель смертности населения ДФО от болезней органов дыхания в 2010 году (на 10000 населения)**

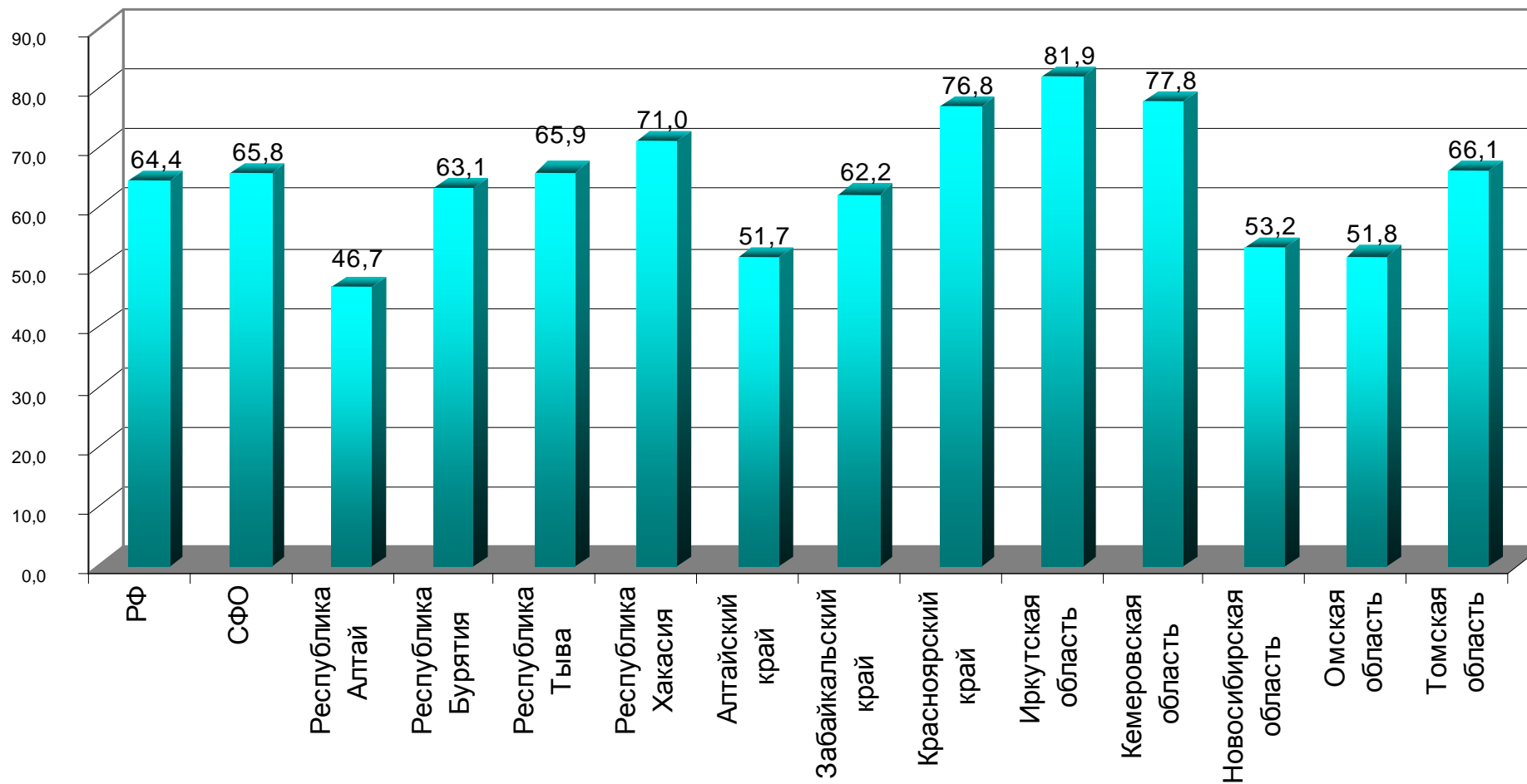

**Рис. 2.30 Показатель смертности населения СФО от болезней органов пищеварения в 2010 году (на 100000 населения)**

## РАЗДЕЛ III. ЗДОРОВЬЕ МАТЕРИ И РЕБЕНКА

### 3.1 СМЕРТНОСТЬ ДЕТЕЙ В ВОЗРАСТЕ ДО 1 ГОДА

**Таблица 3.1. Смертность детей в Российской Федерации в возрасте до года по причине смерти\***

Причина смерти	Городские поселения			Сельская местность			Городские поселения и сельская местность		
	2009	2010		2009	2010		2009	2010	
	на 10000 родившихся	на 10000 родившихся	число умерших (абс.ч.)	на 10000 родившихся	на 10000 родившихся	число умерших (абс.ч.)	на 10000 родившихся	на 10000 родившихся	число умерших (абс.ч.)
Некоторые инфекционные и паразитарные болезни	2,324	2,580	325	4,072	4,173	219	2,846	3,049	544
Новообразования	0,739	0,754	95	0,593	0,610	32	0,696	0,712	127
Болезни органов дыхания	4,241	3,382	426	8,048	7,602	399	5,378	4,625	825
Болезни органов пищеварения	0,333	0,365	46	0,822	0,724	38	0,479	0,471	84
Отдельные состояния, возникающие в перинатальный период	34,422	32,686	4117	42,190	38,773	2035	34,485	34,5	6152
Врожденные аномалии	20,351	18,189	2291	20,321	18,177	954	20,348	18,0	3245
Внешние причины	4,566	3,438	433	8,507	7,869	413	5,743	4,742	846
<b>ВСЕГО УМЕРШИХ</b>	<b>74,654</b>	<b>68,604</b>	<b>8641</b>	<b>97,150</b>	<b>90,770</b>	<b>4764</b>	<b>81,385</b>	<b>75,141</b>	<b>13405</b>

\* по данным Федеральной службы государственной статистики

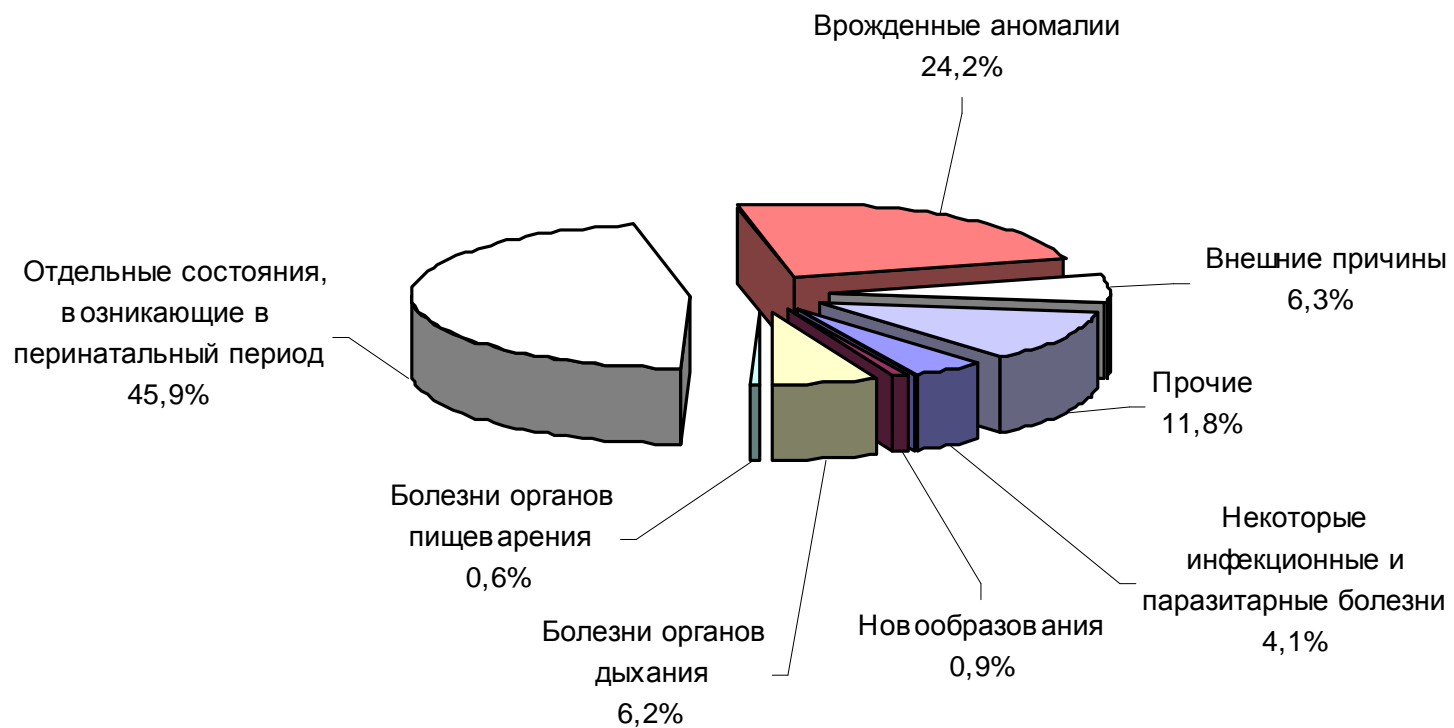

**Рис.3.1 Структура смертности детей в Российской Федерации в возрасте до года по причине смерти в 2010 г.**

**Таблица 3.2. Смертность детей в возрасте до 1 года по федеральным округам РФ\***

Территории	Число детей, умерших в возрасте до 1 года											
	Городские поселения				Сельская местность				Городские поселения и сельская местность			
	2009		2010		2009		2010		2009		2010	
	Абс. число	на 10000 родившихся	Абс. число	на 10000 родившихся	Абс. число	на 10000 родившихся	Абс. число	на 10000 родившихся	Абс. число	на 10000 родившихся	Абс. число	на 10000 родившихся
<b>Российская Федерация</b>	<b>9189</b>	<b>74,654</b>	<b>8641</b>	<b>68,604</b>	<b>5082</b>	<b>97,150</b>	<b>4764</b>	<b>90,770</b>	<b>14271</b>	<b>81,4</b>	<b>13405</b>	<b>75,141</b>
Центральный ФО	2306	71,263	2156	64,619	583	77,785	525	69,723	2889	73,0	2681	65,574
Северо-Западный ФО	723	58,876	670	52,644	203	73,518	197	72,890	926	62,0	867	56,210
Южный ФО	1646	99,477	659	67,356	1648	106,333	510	77,070	3294	103,0	1169	71,288
Приволжский ФО	1662	67,232	1603	63,050	954	82,485	912	78,871	2616	72,0	2515	68,016
Уральский ФО	815	63,569	779	59,211	368	97,438	362	94,893	1183	71,0	1141	67,245
<b>Сибирский ФО</b>	1462	79,515	1362	73,736	1024	115,812	932	106,188	2486	91,0	2294	84,197
Дальневосточный ФО	575	96,255	528	88,975	302	127,199	271	113,878	877	105,0	799	96,086

\*по данным Федеральной службы государственной статистики



**Таблица 3.3. Смертность детей СФО в возрасте до 1 года по причине смерти\***

Причина смерти	Умерло детей в возрасте до 1 года								
	Городские поселения			Сельская местность			Городские поселения и сельская местность		
	2009	2010		2009	2010		2009	2010	
	на 10000 родившихся	на 10000 родившихся	Абс.ч.	на 10000 родившихся	на 10000 родившихся	Абс.ч.	на 10000 родившихся	на 10000 родившихся	Абс.ч.
Некоторые инфекционные и паразитарные болезни	2,991	3,790	70	7,691	6,950	61	4,517	4,808	131
Новообразования	0,870	0,704	13	0,339	0,911	8	0,698	0,771	21
Болезни органов дыхания	3,481	4,060	75	9,161	11,280	99	5,325	6,386	174
Болезни органов пищеварения	0,761	0,271	5	1,357	0,456	4	0,955	0,330	9
Отдельные состояния, возникающие в перинатальный период	32,741	29,018	536	44,900	35,320	310	36,691	31,051	846
Врожденные аномалии	20,123	18,461	341	22,393	21,306	187	20,861	19,379	528
Несчастные случаи, отравления	7,995	6,388	118	16,173	14,242	125	10,651	8,919	243
<b>ВСЕГО УМЕРШИХ</b>	<b>79,515</b>	<b>73,736</b>	<b>1362</b>	<b>115,812</b>	<b>106,188</b>	<b>932</b>	<b>91,304</b>	<b>84,197</b>	<b>2294</b>

\* по данным Федеральной службы государственной статистики

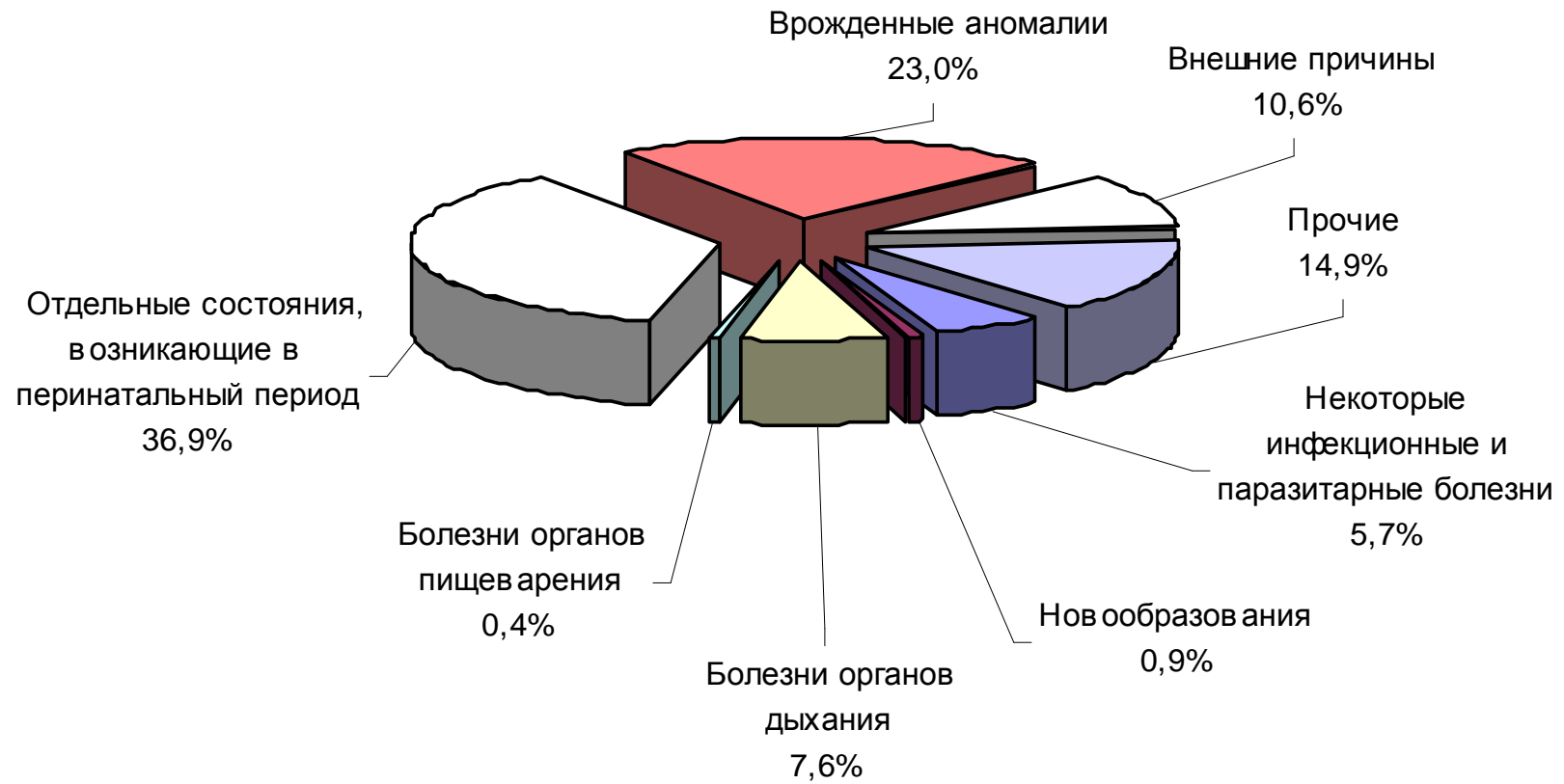

**Рис.3.2 Структура смертности детей в СФО в возрасте до года по причине смерти в 2010 г.**

**Таблица 3.4. Смертность детей в возрасте до 1 года по данным ФСГС\* и ТОУЗ\*\***

Территории	Умерло детей в возрасте до 1 года абс.ч.*				Умерло до 1 года на 1000 родившихся					
	Обоего пола				По данным ФСГС				По данным ТОУЗ	
	2007	2008	2009	2010	2007	2008	2009	2010	2009	2010
Российская Федерация	14858	14436	14271	13441	9,36	8,52	8,1	7,5	8,1	7,5
<b>С Ф О</b>	2563	2409	2486	2289	10,46	9,14	9,1	8,4	9,1	8,1
Республика Алтай	55	50	41	41	14,06	11,36	9,5	9,5	9,8	9,6
Республика Бурятия	173	139	150	118	11,39	8,63	9,0	7,2	8,7	7,8
Республика Тыва	118	103	131	102	16,31	13,24	16,1	13,0	15,6	13,6
Республика Хакасия	98	90	66	69	13,54	11,51	8,2	8,5	8,15	8,5
Алтайский край	284	276	277	292	10,17	9,10	9,0	9,4	8,7	9,5
Забайкальский край	141	144	117	133	8,55	8,69	6,6	7,4	6,4	7,5
Красноярский край	407	152	396	350	12,01	9,70	10,4	9,2	10,2	9,1
Иркутская область	365	353	383	367	10,73	9,35	10,1	9,8	10,0	10,1
Кемеровская область	318	344	314	299	9,43	8,66	8,4	8,3	8,5	8,1
Новосибирская область	255	313	290	263	8,59	7,77	8,5	7,4	8,6	7,5
Омская область	212	252	179	165	9,07	7,80	7,0	6,5	6,6	6,4
Томская область	137	193	142	90	11,14	10,91	10,4	6,5	10,4	6,6

\* - Федеральная служба государственной статистики

\*\* - ТОУЗ (территориальные органы управления здравоохранением)

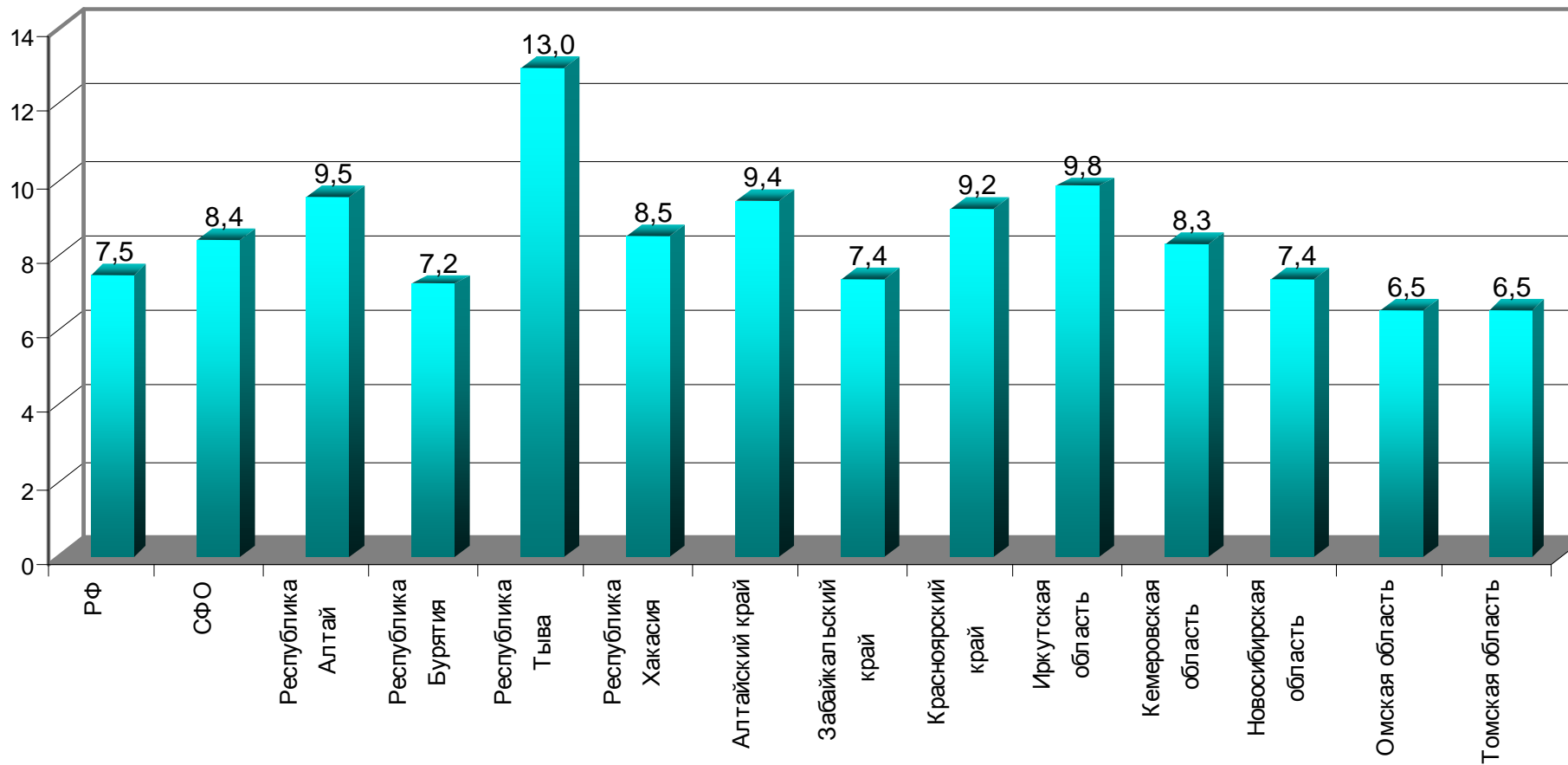

**Рис. 3.3 Показатель младенческой смертности по СФО за 2010 год  
(на 1000 родившихся)**

**Таблица 3.5. Смертность детей в возрасте до 1 года в 2001 – 2010 гг. (на 1000 родившихся)**

Территории/годы	2001	2002	2003	2004	2005	2006	2007	2008	2009	2010
<b>Российская Федерация</b>	<b>14,7</b>	<b>15,5</b>	<b>12,4</b>	<b>11,6</b>	<b>10,97</b>	<b>10,22</b>	<b>9,35</b>	<b>8,52</b>	<b>8,1</b>	<b>7,5</b>
<b>С Ф О</b>	<b>17,0</b>	<b>20,2</b>	<b>15,8</b>	<b>12,9</b>	<b>12,26</b>	<b>11,40</b>	<b>10,46</b>	<b>9,14</b>	<b>9,1</b>	<b>8,4</b>
Республика Алтай	20,5	27,6	23,3	17,7	14,27	15,27	14,06	11,36	9,5	9,5
Республика Бурятия	18,9	26,6	14,3	13,7	12,79	12,48	11,39	8,63	9,0	7,2
Республика Тыва	28,4	28,9	27,6	20,4	19,28	15,11	16,31	13,24	16,1	13,0
Республика Хакасия	21,5	20,1	18,0	15,7	17,45	15,61	13,54	11,51	8,2	8,5
Алтайский край	13,6	15,7	11,4	12,5	11,54	11,15	10,17	9,10	9,0	9,4
Забайкальский край	21,1	26,2	16,0	13,1	10,261	10,22	8,55	8,69	6,6	7,4
Красноярский край	20,6	21,7	14,3	13,1	13,92	12,93	12,01	9,70	10,4	9,2
Иркутская область	16,9	20,4	13,7	12,6	12,49	11,76	10,73	9,35	10,1	9,8
Кемеровская область	15,2	22,9	11,9	11,8	11,69	10,31	9,43	8,66	8,4	8,3
Новосибирская область	14,8	14,5	11,8	12,1	10,84	9,61	8,59	7,77	8,5	7,4
Омская область	13,0	12,0	12,4	11,3	9,86	8,84	9,07	7,80	7,0	6,5
Томская область	16,6	16,3	17,2	13,8	13,32	13,82	11,13	10,91	10,4	6,5

\* по данным Федеральной службы государственной статистики

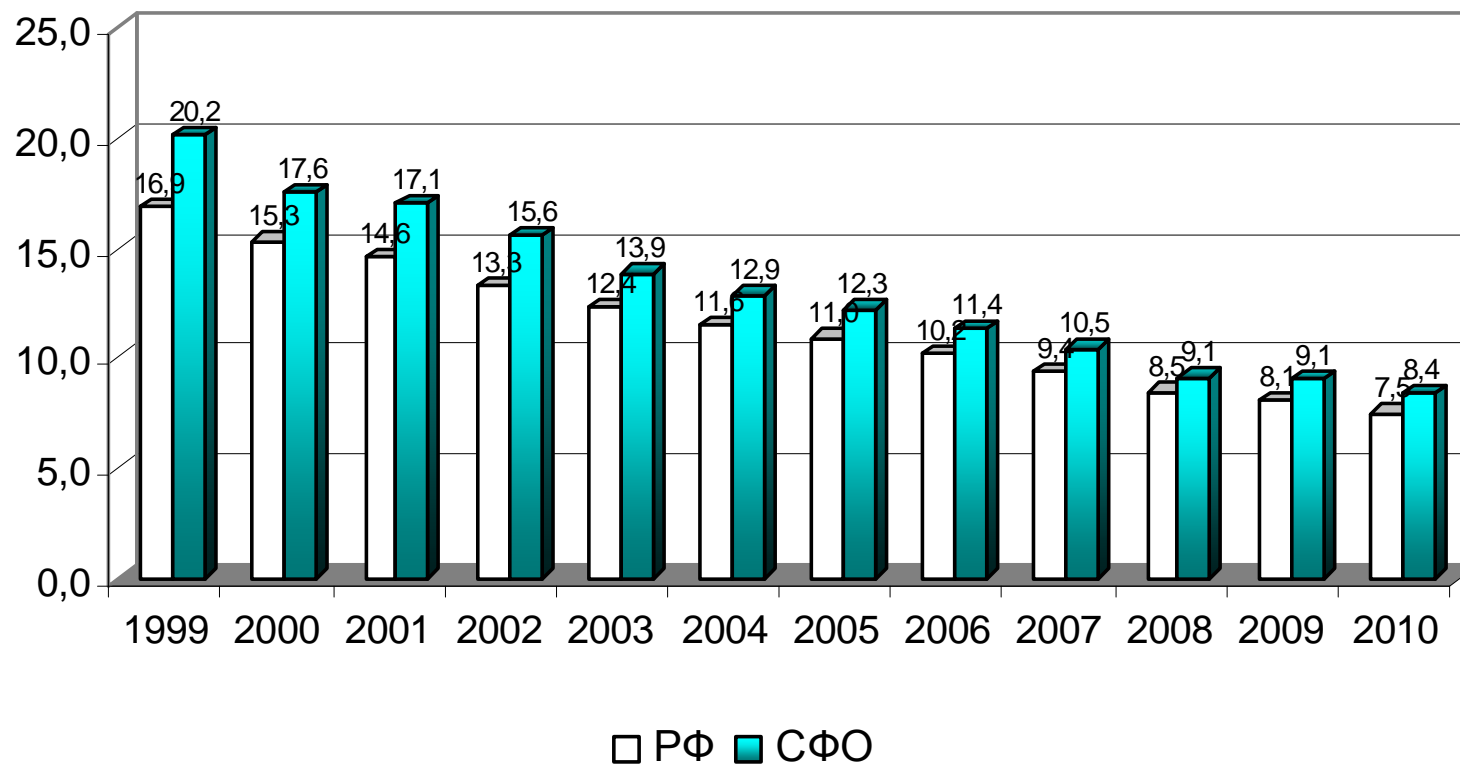

**Рис. 3.4** Динамика показателя младенческой смертности по Российской Федерации и Сибирскому федеральному округу (на 1000 родившихся)

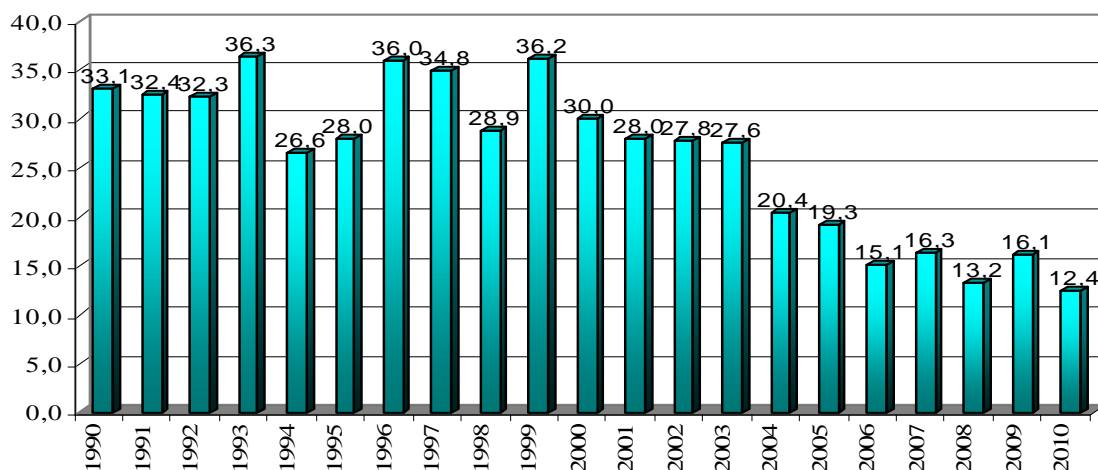

**Рис. 3.5** Динамика показателя младенческой смертности в Республике Тыва (на 1000 родившихся)

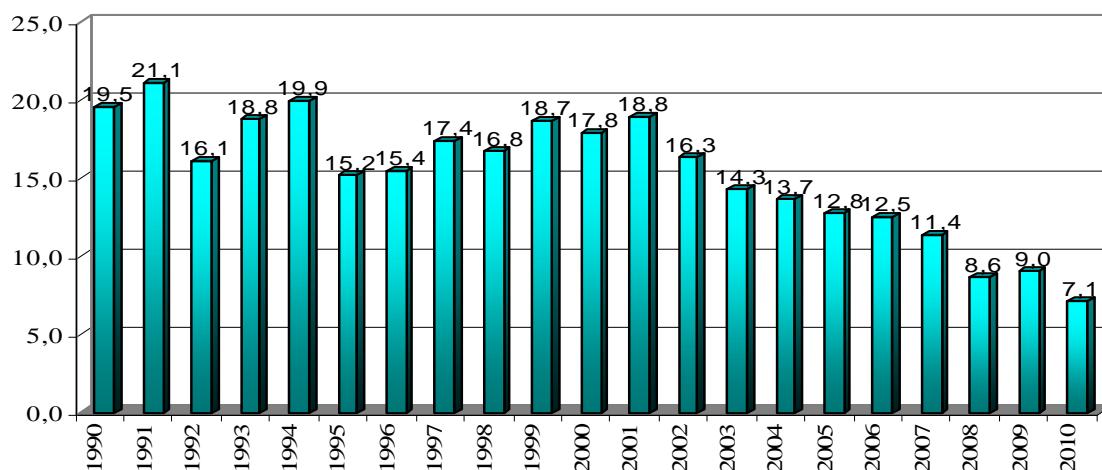

**Рис. 3.6** Динамика показателя младенческой смертности в Республике Бурятия (на 1000 родившихся)

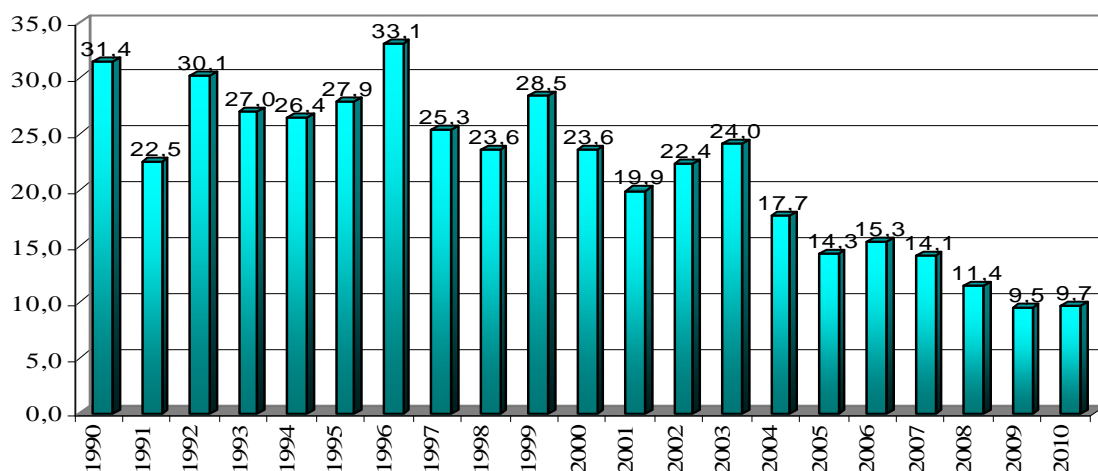

**Рис.3.7** Динамика показателя младенческой смертности в Республике Алтай (на 1000 родившихся)

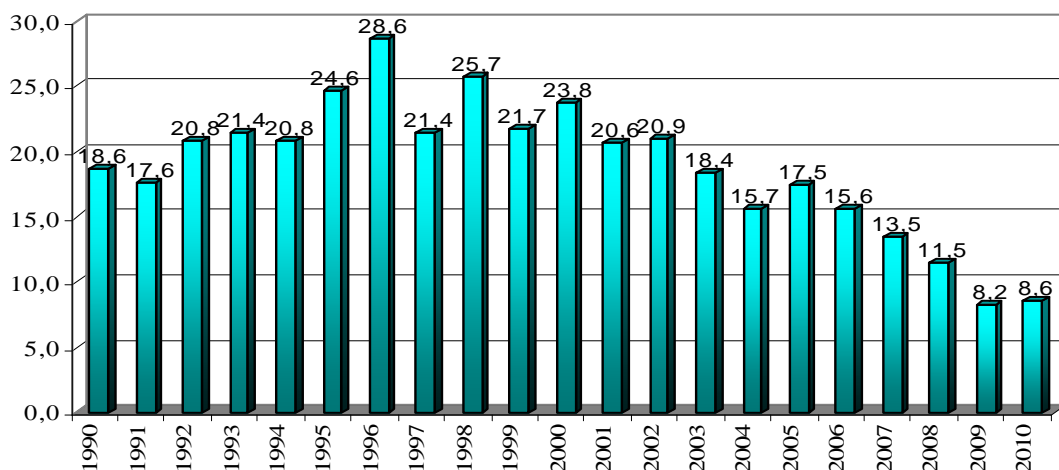

**Рис. 3.8** Динамика показателя младенческой смертности в Республике Хакасия (на 1000 родившихся)

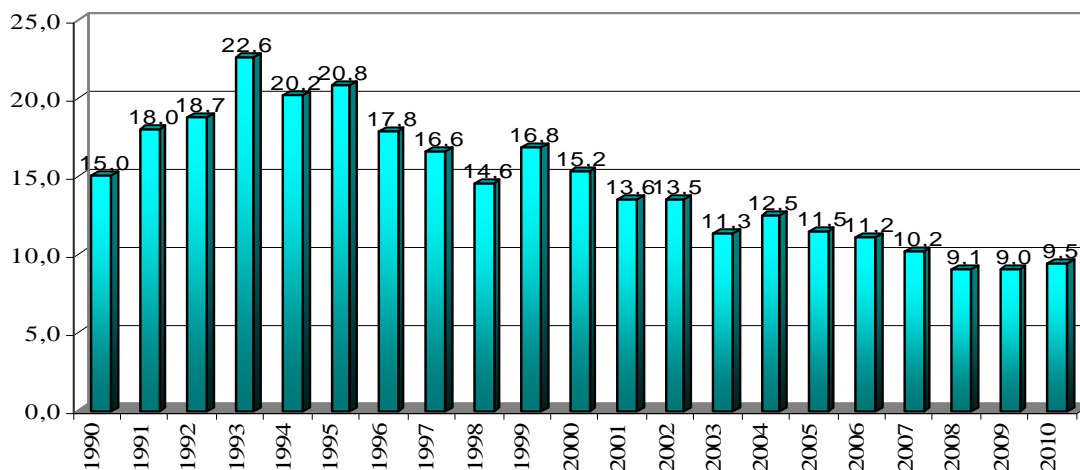

**Рис. 3.9** Динамика показателя младенческой смертности в Алтайский край (на 1000 родившихся)

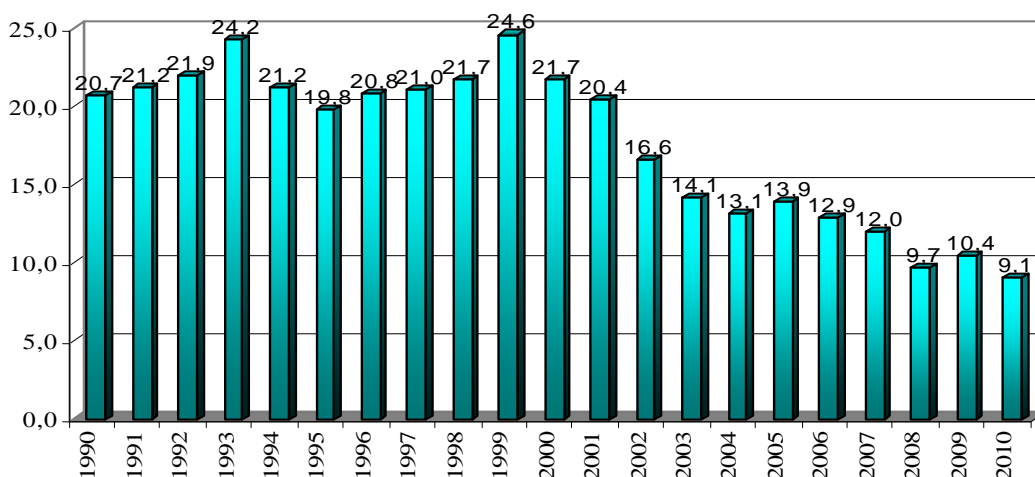

**Рис.3.10** Динамика показателя младенческой смертности в Красноярском крае (на 1000 родившихся)



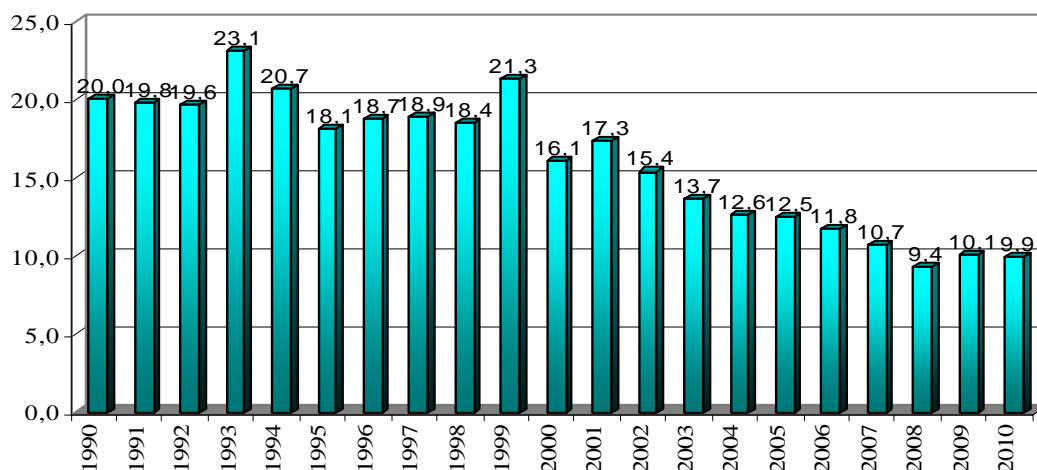

**Рис. 3.11** Динамика показателя младенческой смертности в Иркутской области (на 1000 родившихся)

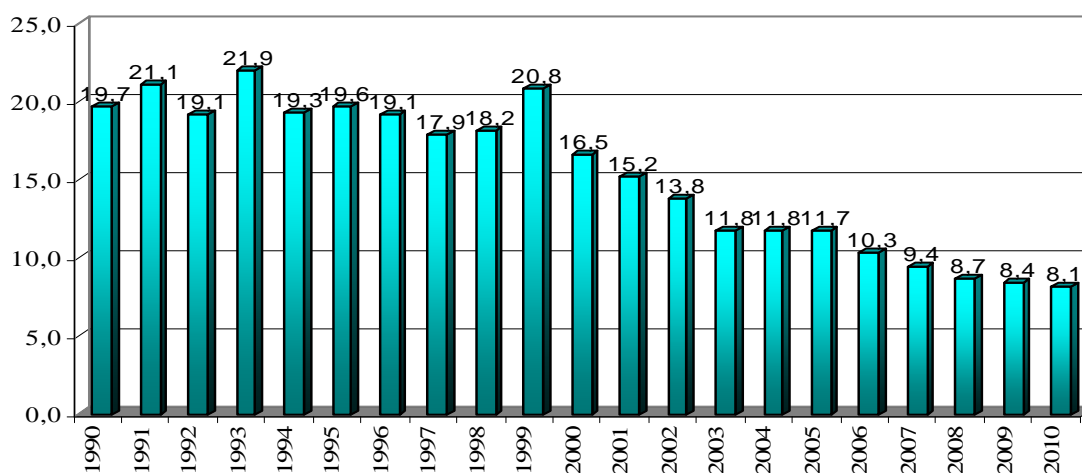

**Рис.3.12** Динамика показателя младенческой смертности в Кемеровской области (на 1000 родившихся)

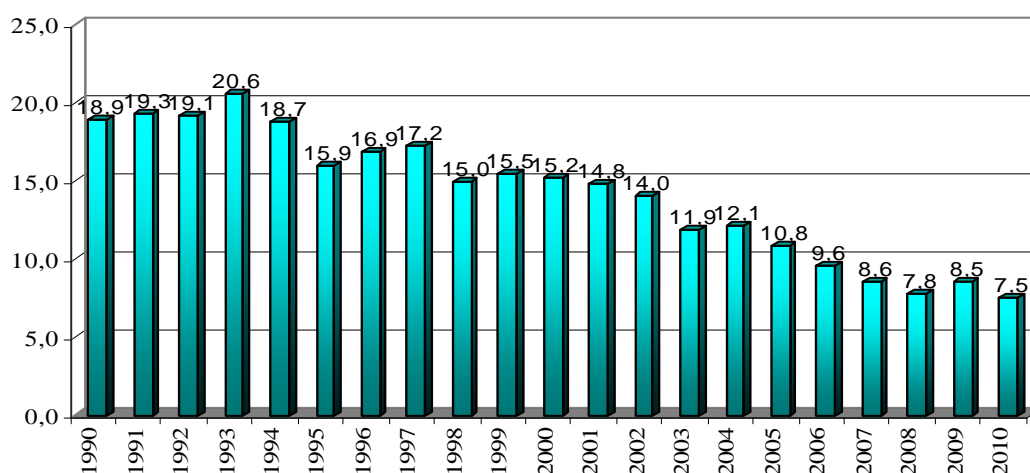

**Рис. 3.13** Динамика показателя младенческой смертности в Новосибирской области (на 1000 родившихся)

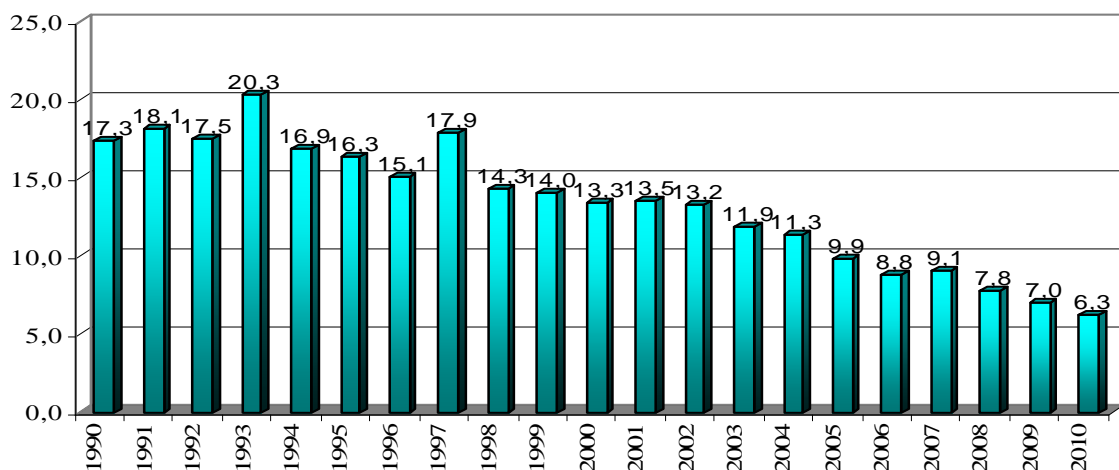

**Рис.3.14** Динамика показателя младенческой смертности в Омской области (на 1000 родившихся)

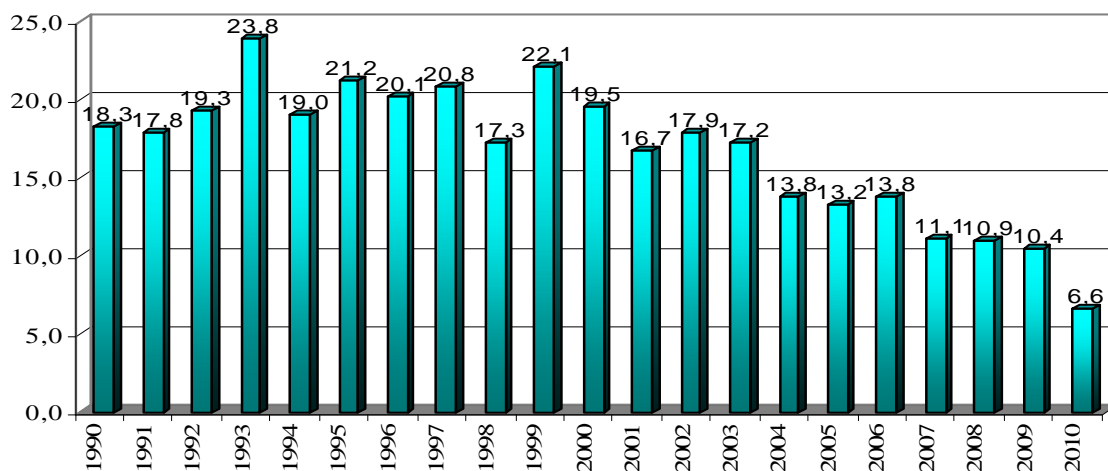

**Рис.3.15** Динамика показателя младенческой смертности в Томской области (на 1000 родившихся)

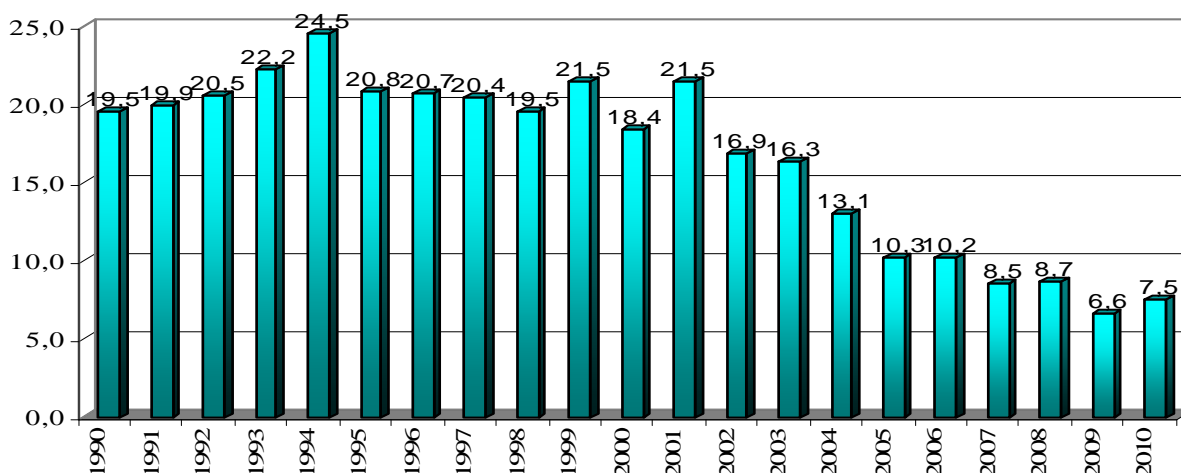

**Рис.3.16** Динамика показателя младенческой смертности в Забайкальском крае (на 1000 родившихся, до 2008 г. по Читинской области)

**Таблица 3.6. Перинатальная смертность и ее компоненты\***

Территории	Число мертворожденных (абс.ч.)			Умерло детей в возрасте 0 - 6 дней (абс.ч.)			Умерло в перинатальный период (на 1000 родив. живыми + мертвыми)								
							Всего			в том числе					
				в возрасте 0-6 дней						мертворожденные					
	2008	2009	2010	2008	2009	2010	2008	2009	2010	2008	2009	2010	2008	2009	2010
<b>Российская Федерация</b>	<b>8594</b>	<b>8380</b>	<b>8300</b>	<b>5693</b>	<b>5458</b>	<b>4948</b>	<b>8,30</b>	<b>7,81</b>	<b>7,37</b>	<b>3,31</b>	<b>3,08</b>	<b>2,75</b>	<b>4,99</b>	<b>4,73</b>	<b>4,62</b>
<b>С Ф О</b>	<b>1331</b>	<b>1302</b>	<b>1284</b>	<b>806</b>	<b>808</b>	<b>666</b>	<b>7,95</b>	<b>7,68</b>	<b>7,14</b>	<b>3,00</b>	<b>2,94</b>	<b>2,44</b>	<b>4,95</b>	<b>4,74</b>	<b>4,70</b>
Республика Алтай	23	21	29	19	18	19	9,41	9,10	11,29	4,26	4,20	4,47	5,15	4,90	6,82
Республика Бурятия	68	68	72	46	41	33	6,94	6,49	6,33	2,80	2,44	1,99	4,14	4,05	4,34
Республика Тыва	24	19	37	28	28	28	6,59	5,69	7,83	3,55	3,39	3,37	3,04	2,30	4,46
Республика Хакасия	30	33	43	32	23	19	7,79	6,92	7,70	4,02	2,84	2,36	3,77	4,08	5,34
Алтайский край	132	142	146	107	133	110	7,75	8,85	8,26	3,47	4,28	3,55	4,28	4,57	4,71
Забайкальский край	123	93	99	51	38	29	9,75	7,31	7,24	2,86	2,12	1,64	6,89	5,19	5,60
Красноярский край	192	187	219	142	156	117	9,01	8,95	8,67	3,83	4,07	3,02	5,18	4,88	5,65
Иркутская область	196	171	173	67	86	74	6,97	6,72	6,65	1,78	2,25	1,99	5,19	4,47	4,66
Кемеровская область	190	214	163	89	82	85	7,56	7,83	6,79	2,41	2,17	2,33	5,15	5,66	4,46
Новосибирская область	116	134	121	86	89	61	6,09	6,49	5,17	2,59	2,59	1,73	3,50	3,90	3,44
Омская область	158	155	136	79	59	62	9,40	8,30	7,51	3,13	2,29	2,35	6,27	6,01	5,16
Томская область	79	65	46	60	55	29	10,38	8,69	5,48	4,48	3,98	2,12	5,90	4,71	3,36

- - по данным Федеральной службы государственной статистики.

**Таблица 3.7. Перинатальная смертность и ее компоненты в 2006–2010 гг.\***  
(на 1000 родившихся живыми и мертвыми)

Территории	Перинатальная смертность														
	Всего					в том числе:									
						Ранняя неонатальная					Мертворождаемость				
	2006	2007	2008	2009	2010	2006	2007	2008	2009	2010	2006	2007	2008	2009	2010
<b>Российская Федерация</b>	<b>9,6</b>	<b>9,07</b>	<b>8,30</b>	<b>7,81</b>	<b>7,37</b>	<b>4,2</b>	<b>3,75</b>	<b>3,31</b>	<b>3,08</b>	<b>2,75</b>	<b>5,3</b>	<b>5,32</b>	<b>4,99</b>	<b>4,73</b>	<b>4,62</b>
<b>С Ф О</b>	<b>9,3</b>	<b>9,0</b>	<b>7,95</b>	<b>7,68</b>	<b>7,14</b>	<b>4,2</b>	<b>3,7</b>	<b>3,00</b>	<b>2,94</b>	<b>2,44</b>	<b>5,2</b>	<b>5,2</b>	<b>4,95</b>	<b>4,74</b>	<b>4,70</b>
Республика Алтай	10,3	9,8	9,41	9,10	11,29	6,5	5,9	4,26	4,20	4,47	3,8	3,9	5,15	4,90	6,82
Республика Бурятия	8,0	7,8	6,94	6,49	6,33	3,6	3,2	2,80	2,44	1,99	4,4	4,6	4,14	4,05	4,34
Республика Тыва	9,4	8,8	6,59	5,69	7,83	5,1	4,7	3,55	3,39	3,37	4,4	4,0	3,04	2,30	4,46
Республика Хакасия	11,2	11,3	7,79	6,92	7,70	6,0	5,7	4,02	2,84	2,36	5,2	5,7	3,77	4,08	5,34
Алтайский край	9,5	8,5	7,75	8,85	8,26	4,7	4,1	3,47	4,28	3,55	4,8	4,4	4,28	4,57	4,71
Забайкальский край	8,3	9,7	9,75	7,31	7,24	3,6	3,4	2,86	2,12	1,64	4,7	6,3	6,89	5,19	5,60
Красноярский край	11,2	9,7	9,01	8,95	8,67	5,2	4,3	3,83	4,07	3,02	6,0	5,4	5,18	4,88	5,65
Иркутская область	9,1	8,3	6,97	6,72	6,65	3,5	3,0	1,78	2,25	1,99	5,5	5,3	5,19	4,47	4,66
Кемеровская область	8,9	9,2	7,56	7,83	6,79	3,6	3,2	2,41	2,17	2,33	5,4	6,1	5,15	5,66	4,46
Новосибирская область	7,0	7,0	6,09	6,49	5,17	3,1	3,4	2,59	2,59	1,73	3,9	3,6	3,50	3,90	3,44
Омская область	9,8	10,3	9,40	8,30	7,51	3,3	3,4	3,13	2,29	2,35	6,5	6,9	6,27	6,01	5,16
Томская область	13,0	10,7	10,38	8,69	5,48	7,3	5,0	4,48	3,98	2,12	5,7	5,7	5,90	4,71	3,36

\*- по данным Федеральной службы государственной статистики

**Таблица 3.8. Перинатальная смертность по основным причинам смерти в 2009-2010 гг.\***  
(на 1 000 родившихся живыми и мертвыми)

Территории	Врожденные аномалии		Отдельные состояния, возникающие в перинатальном периоде					
			Всего		В том числе:			
					Дыхательные нарушения		Инфекционные болезни	
	2009	2010	2009	2010	2009	2010	2009	2010
<b>С Ф О</b>	<b>0,79</b>	<b>0,65</b>	<b>7,92</b>	<b>5,91</b>	<b>1,67</b>	<b>0,42</b>	<b>0,86</b>	<b>0,35</b>
Республика Алтай	2,45	0,00	7,09	8,48	1,47	0,0	0,00	0,24
Республика Бурятия	0,68	0,56	5,37	4,75	0,68	0,0	0,12	0,00
Республика Тыва	0,49	0,00	7,62	7,48	2,70	0,0	1,47	1,21
Республика Хакасия	0,99	0,74	5,4	6,14	0,86	0,0	0,00	0,25
Алтайский край	0,90	0,87	8,38	6,73	2,28	1,03	1,32	0,45
Забайкальский край	1,56	0,63	7,20	6,35	0,63	0,0	0,92	0,29
Красноярский край	0,75	0,62	10,92	6,68	3,15	0,56	2,12	0,52
Иркутская область	0,5	0,86	6,80	5,50	1,2	0,0	0,63	0,49
Кемеровская область	0,51	0,66	7,63	5,94	1,24	0,39	0,16	0,17
Новосибирская область	0,44	0,28	7,29	4,62	2,04	0,0	0,88	0,14
Омская область	1,00	0,95	7,87	6,07	1,07	0,0	0,81	0,46
Томская область	0,80	0,25	10,64	4,83	1,68	0,0	0,32	0,16

\* - по данным органов управления здравоохранения субъектов РФ

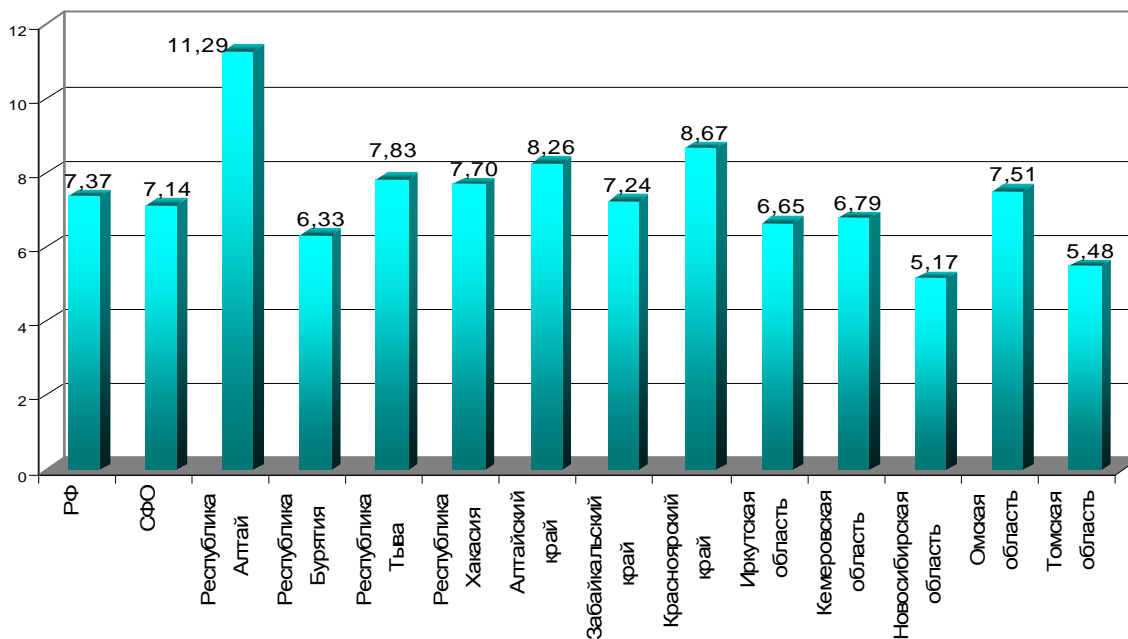

**Рис. 3.17 Коэффициент перинатальной смертности по СФО за 2010 г. (на 1000 родившихся живыми и мертвыми)**

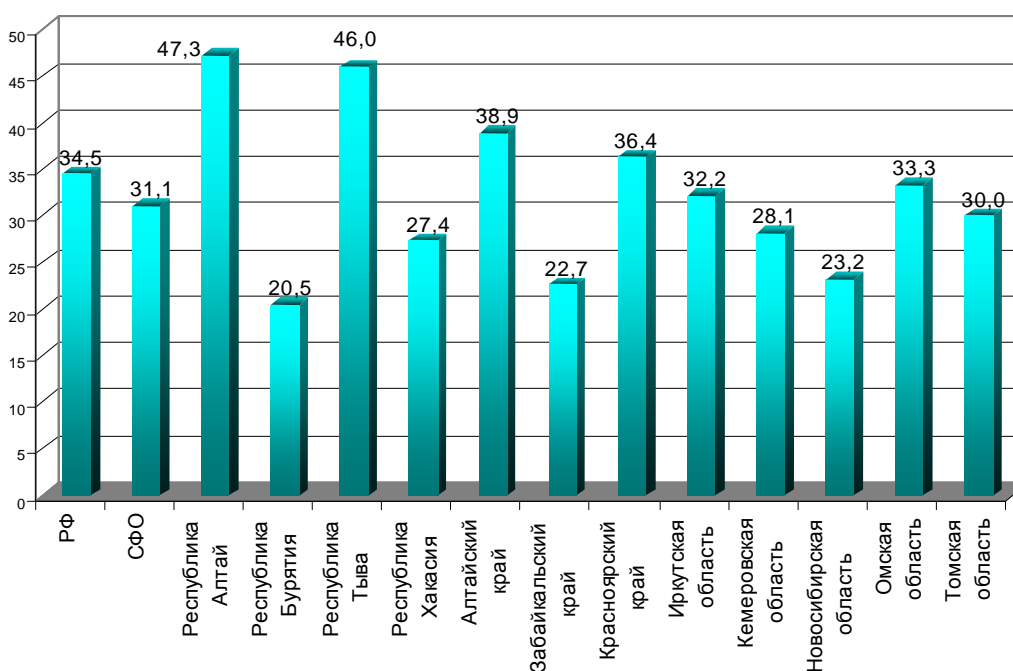

**Рис. 3.18 Смертность до 1 года по СФО за 2010 г. от отдельных состояний, возникающих в перинатальном периоде**



Рис. 3.19 Смертность до 1 года в СФО за 2010 г. от врожденных аномалий (на 1000 родившихся живыми и мертвыми)



Рис. 3.20 Мертворожденные в СФО за 2010 г. (на 1000 родившихся живыми и мертвыми)

**Таблица 3.9. Перинатальная смертность в зависимости от массы тела новорожденных в 2010 г.**

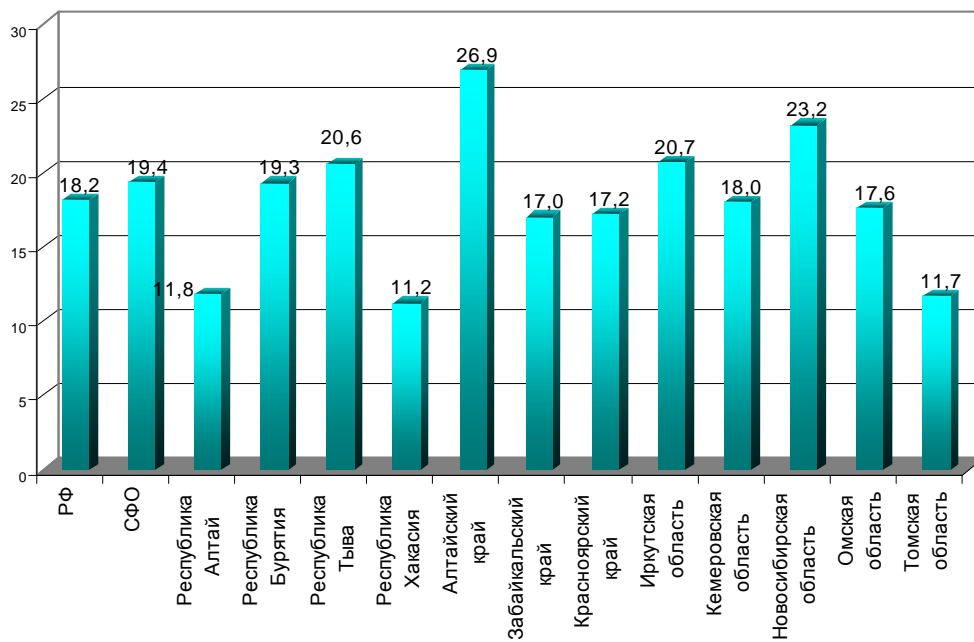
Территории	Новорожденные с массой тела до 1 000 гр	Новорожденные с массой тела 1 000 гр. и более
<b>С Ф О</b>	92,3	6,59
Республика Алтай	214,3	8,89
Республика Бурятия	80,0	5,31
Республика Тыва	64,3	7,83
Республика Хакасия	14,5	6,95
Алтайский край	92,8	7,71
Забайкальский край	85,5	6,87
Красноярский край	123,0	7,12
Иркутская область	99,8	6,88
Кемеровская область	79,0	6,60
Новосибирская область	63,8	4,97
Омская область	141,0	6,98
Томская область	76,5	4,67

• - по данным органов управления здравоохранения субъектов

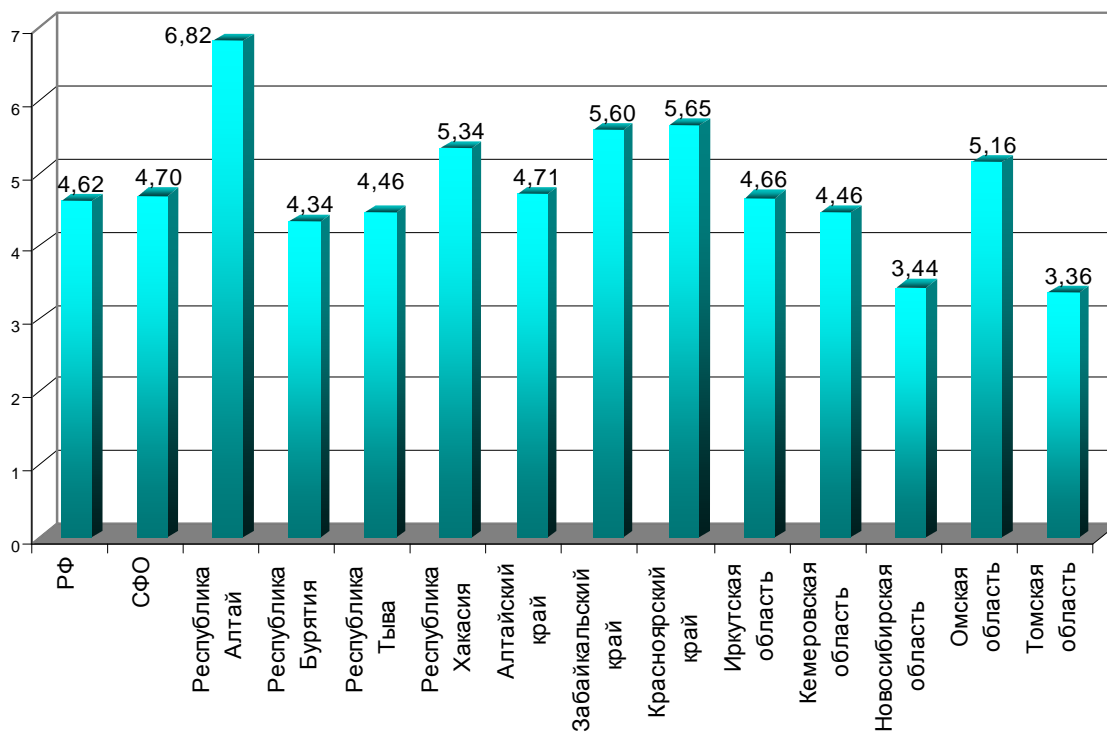
**Таблица 3.10. Мертворождаемость по основным причинам в 2009-2010 гг.**  
(на 1000 родившихся живыми и мертвыми)

Территории	Болезни перинатального периода		Врожденные anomalies	
	2009	2010	2009	2010
<b>С Ф О</b>	4,45	4,37	0,29	0,28
Республика Алтай	4,65	6,10	0,24	0,73
Республика Бурятия	3,58	3,76	0,31	0,19
Республика Тыва	2,83	4,61	0,12	0,00
Республика Хакасия	3,81	4,82	0,37	0,37
Алтайский край	3,89	4,37	0,35	0,16
Забайкальский край	4,44	4,94	0,75	0,46
Красноярский край	4,52	5,16	0,28	0,35
Иркутская область	4,30	4,23	0,21	0,35
Кемеровская область	5,37	4,47	0,16	0,28
Новосибирская область	3,97	3,46	0,09	0,06
Омская область	5,37	4,61	0,50	0,58
Томская область	5,36	3,20	0,24	0,08

\* - по данным органов управления здравоохранения субъектов РФ



**Таблица 3.11. Неонатальная смертность в 2004 – 2010 гг. \***  
(на 1000 родившихся живыми)

Территории	2004	2005	2006	2007	2009	2010
<b>С Ф О</b>	<b>6,05</b>	<b>5,38</b>	<b>4,96</b>	<b>4,62</b>	<b>4,57</b>	<b>3,65</b>
Республика Алтай	9,73	5,60	6,11	5,63	5,1	5,4
Республика Бурятия	4,83	4,20	3,74	3,82	4,1	3,1
Республика Тыва	9,61	8,04	7,19	7,94	6,1	6,7
Республика Хакасия	6,34	6,56	4,33	5,29	4,8	3,7
Алтайский край	6,51	5,35	5,43	5,04	5,5	4,9
Забайкальский край	7,21	5,39	5,85	5,15	3,1	2,9
Красноярский край	6,13	5,68	5,22	4,75	5,6	4,3
Иркутская область	5,96	5,30	5,62	4,87	3,7	н/д
Кемеровская область	3,91	5,04	3,88	4,11	3,4	3,5
Новосибирская область	5,33	4,51	3,82	3,35	3,3	3,2
Омская область	6,51	5,12	4,20	4,07	3,1	3,1
Томская область	8,25	7,69	7,72	5,62	6,1	3,3

\* - по данным органов управления здравоохранения субъектов РФ

**Таблица 3.12. Неонатальная смертность по основным причинам в 2009-2010 гг. \***  
(на 1000 родившихся живыми)

Территории	Болезни перинатального периода		Врожденные аномалии	
	2009	2010	2009	2010
<b>С Ф О</b>	<b>3,48</b>	<b>2,77</b>	<b>0,51</b>	<b>1,70</b>
Республика Алтай	2,46	4,71	2,21	1,18
Республика Бурятия	1,80	2,09	0,37	2,33
Республика Тыва	4,81	4,42	0,37	2,51
Республика Хакасия	1,61	2,75	0,6	1,12
Алтайский край	4,51	3,97	0,55	2,67
Забайкальский край	2,78	2,21	0,81	1,70
Красноярский край	6,42	3,58	0,48	1,50
Иркутская область	2,51	1,39	0,52	0,76
Кемеровская область	2,27	2,44	0,35	1,89
Новосибирская область	3,34	2,18	0,35	1,57
Омская область	2,51	3,28	0,50	1,87
Томская область	5,31	2,78	0,56	1,24

\* - по данным органов управления здравоохранения субъектов РФ

**Таблица 3.13. Неонатальная смертность новорожденных  
с массой тела до 1000 гр. и ее компоненты  
( на 1000 родившихся живыми)**

Территории	Всего		в том числе: Ранняя (0-6 суток)	
	2009	2010	2009	2010
<b>СФО</b>	<b>532,94</b>	430,8	<b>532,94</b>	404,0
Республика Алтай	500,00	900,0	500,00	900,0
Республика Бурятия	71,43	80,0	71,43	80,0
Республика Тыва	629,63	413,8	629,63	379,3
Республика Хакасия	111,11	500,0	111,11	500,0
Алтайский край	616,44	533,3	616,44	516,7
Забайкальский край	651,16	534,9	651,16	534,9
Красноярский край	716,89	440,0	716,89	432,0
Иркутская область	433,07	406,9	433,07	324,1
Кемеровская область	347,37	470,6	347,37	470,6
Новосибирская область	401,71	329,7	401,71	329,7
Омская область	524,59	472,2	524,59	458,3
Томская область	578,95	421,1	578,95	342,1

\* - по данным органов управления здравоохранения субъектов РФ

**Таблица 3.14. Неонатальная смертность новорожденных  
с массой тела 1000 гр. и более и ее компоненты<sup>\*</sup>  
( на 1000 родившихся живыми)**

Территории	Всего		в том числе: Ранняя (0-6 суток)		Поздняя (7-28 суток)	
	2009	2010	2009	2010	2009	2010
<b>СФО</b>	<b>2,65</b>	<b>2,17</b>	<b>2,44</b>	<b>2,01</b>	<b>0,20</b>	<b>0,16</b>
Республика Алтай	3,69	2,44	3,69	2,44	0,00	0,00
Республика Бурятия	2,79	1,69	2,23	1,44	0,56	0,25
Республика Тыва	3,08	3,52	3,08	3,27	0,00	0,24
Республика Хакасия	2,35	1,73	2,8	1,73	0,2	0,00
Алтайский край	3,90	3,27	3,61	3,11	0,29	0,16
Забайкальский край	2,14	1,78	2,03	1,61	0,12	0,17
Красноярский край	2,64	2,02	2,64	1,88	0,00	0,14
Иркутская область	2,57	2,60	2,09	2,09	0,47	0,51
Кемеровская область	2,05	2,04	1,94	1,95	0,11	0,08
Новосибирская область	2,55	1,49	2,34	1,43	0,21	0,06
Омская область	1,78	1,88	1,78	1,88	0,00	0,00
Томская область	3,70	1,89	3,38	1,89	0,32	0,00

\* - по данным органов управления здравоохранения субъектов РФ

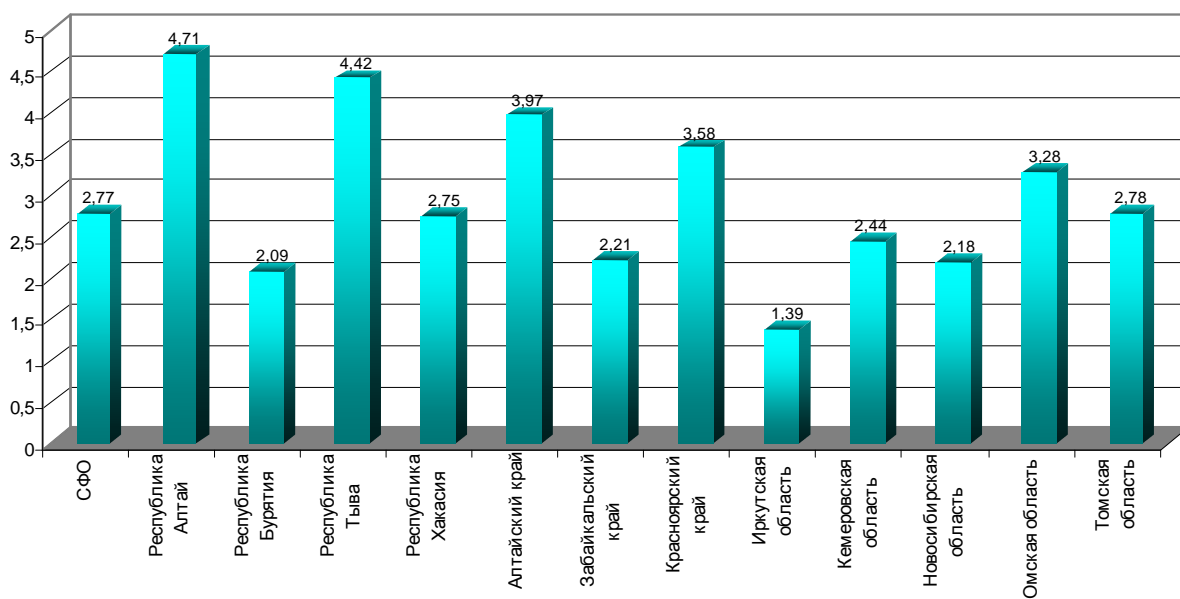

**Рис. 3.21 Коэффициент неонатальной смертности по СФО в 2010 г. (на 1000 родившихся живыми и мертвыми, умершие в возрасте до 7 дней)**

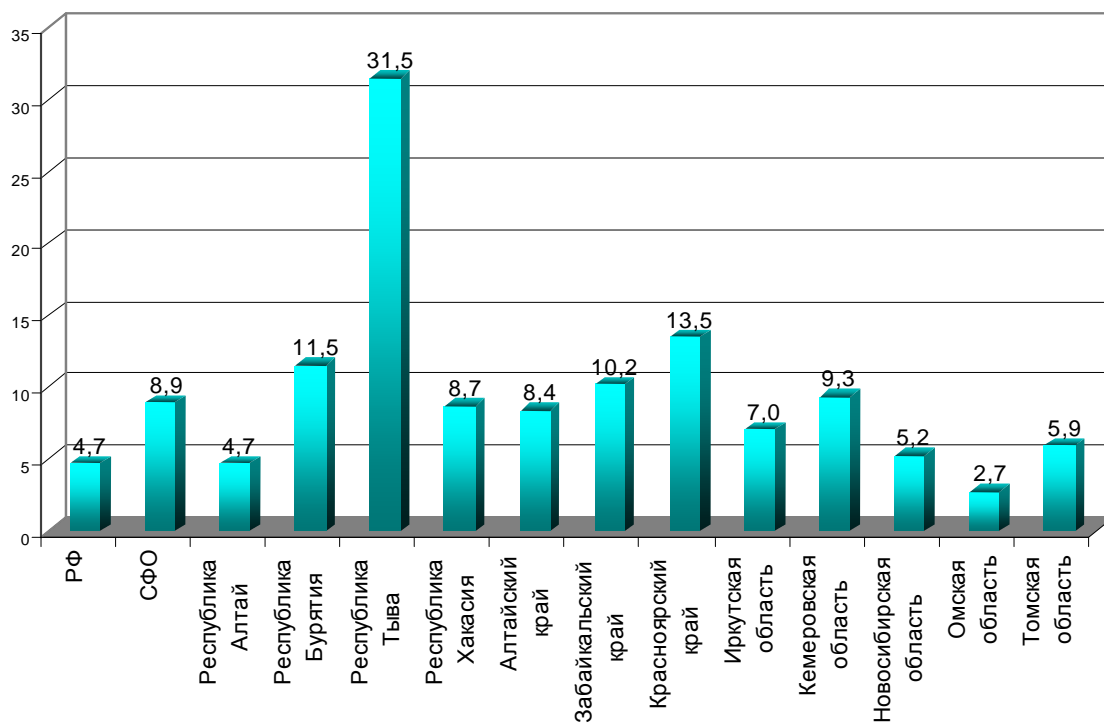

**Рис. 3.22 Смертность до 1 года в СФО за 2010 г. от внешних причин (на 1000 родившихся)**



Рис. 3.23 Смертность до 1 года в СФО за 2010 г. от болезней органов дыхания (на 1000 родившихся)



Рис. 3.24 Структура причин смертности новорожденных в СФО в 2010 г (на 100 новорожденных)

**Таблица 3.15. Структура причин смертности новорожденных  
в зависимости от доношенности (на 100 новорожденных)**

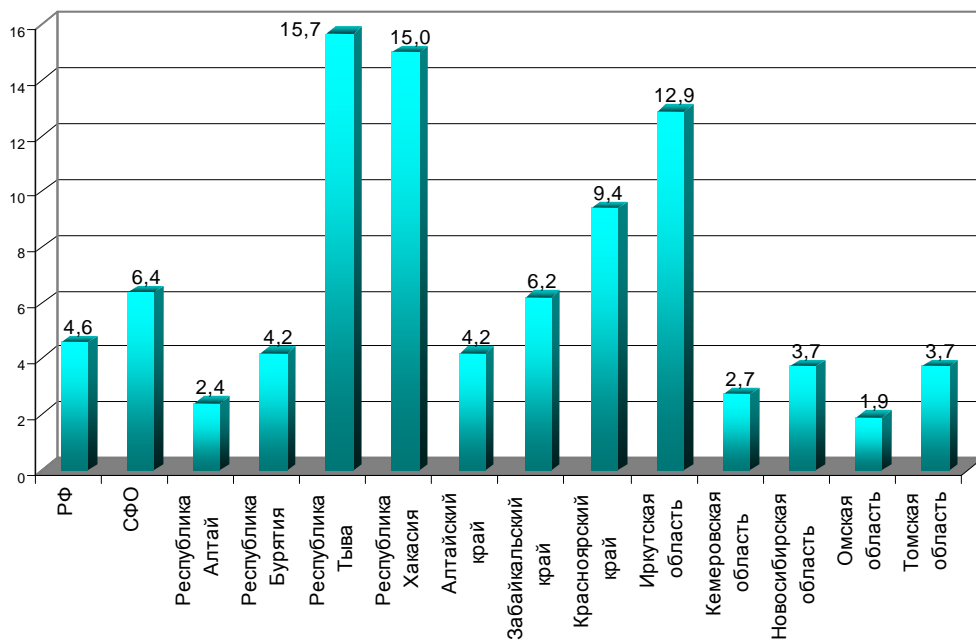
<i>Нозологии</i>	<i>N Стр оки</i>	<i>Всего</i>		<i>Недоно- шенные</i>		<i>Доношен- ные</i>	
		<b>2009</b>	<b>2010</b>	<b>2009</b>	<b>2010</b>	<b>2009</b>	<b>2010</b>
<b>Всего</b>	<b>1</b>	<b>100</b>	<b>100</b>	<b>100</b>	<b>100</b>	<b>100</b>	<b>100</b>
Острые респираторные инфекции верхних дыхательных путей, грипп	2	0,0	0,0	0,0	0,0	0,0	0,0
Инфекции кожи и подкожной клетчатки	3	0,0	0,0	0,0	0,0	0,0	0,0
<b>Отдельные состояния, возникающие в перинатальном периоде:</b>	<b>4</b>	<b>78,42</b>	<b>77,20</b>	<b>82,11</b>	<b>79,77</b>	<b>74,41</b>	<b>73,53</b>
из них: замедление роста и недостаточность питания	4.1.	0,54	0,17	0,66	0,0	0,29	0,42
Родовая травма – всего	4.2.	8,09	4,66	3,96	2,93	9,71	7,14
в т. ч.: разрыв внутримозговых тканей и кровоизлияние вследствие родовой травмы	4.2.1.	73,33	59,26	83,33	70,00	69,70	33,33
Внутриутробная гипоксия, асфиксия при родах	4.3.	15,47	10,88	12,21	7,92	13,04	15,13
Дыхательные нарушения, характерные для перинат. периода – всего	4.4.	43,71	37,48	46,20	39,00	40,71	35,29
в т. ч.: дыхательное расстройство у новорожденного (дистресс)	4.4.1.	50,62	52,53	72,14	72,93	21,36	8,17
Врожденная пневмония	4.4.2.	29,22	8,98	18,57	5,57	43,69	13,87
Неонатальный аспирационный синдром	4.4.3.	11,52	5,18	3,57	1,76	22,33	10,08
Неонатальная аспирационная пневмония	4.4.4.	4,94	0,52	1,43	0,00	9,71	1,26
Инфекционные болезни, специфичные для перинатального периода – всего	4.5.	18,88	13,30	19,80	16,13	17,79	9,24
в т. ч. бактериальный сепсис новорожденного	4.5.1.	16,19	23,38	21,67	23,64	8,89	22,73
Перинатальные гематологические нарушения	4.6.	1,08	0,17	0,33	0,00	1,98	0,42
Гемолитическая болезнь плода и новорожденного, водянка плода....	4.7.	1,26	1,38	1,65	1,17	0,79	1,68
Неонатальная желтуха	4.8.	0,0	0,0	0,0	0,0	0,0	0,0
<b>Врожденные аномалии, деформации и хромосомные нарушения</b>	<b>5</b>	<b>19,46</b>	<b>18,83</b>	<b>15,72</b>	<b>15,54</b>	<b>23,53</b>	<b>23,53</b>
<b>Прочие болезни</b>	<b>6</b>	<b>2,12</b>	<b>3,97</b>	<b>2,17</b>	<b>4,69</b>	<b>2,06</b>	<b>2,94</b>

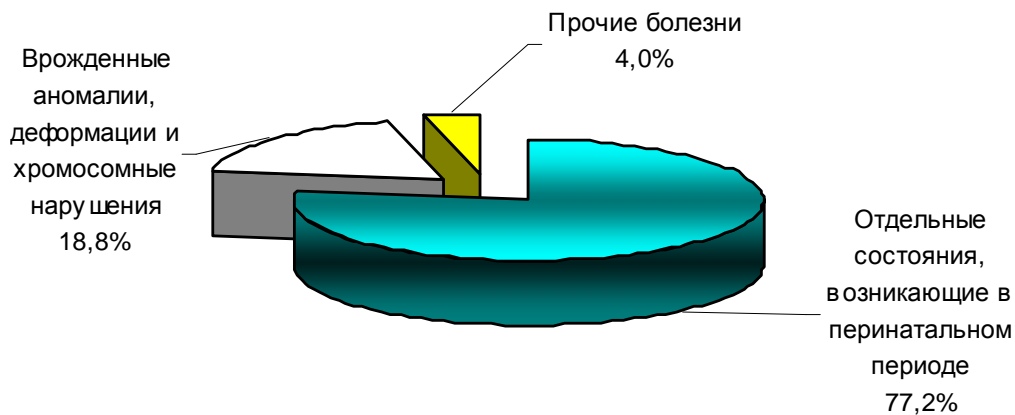
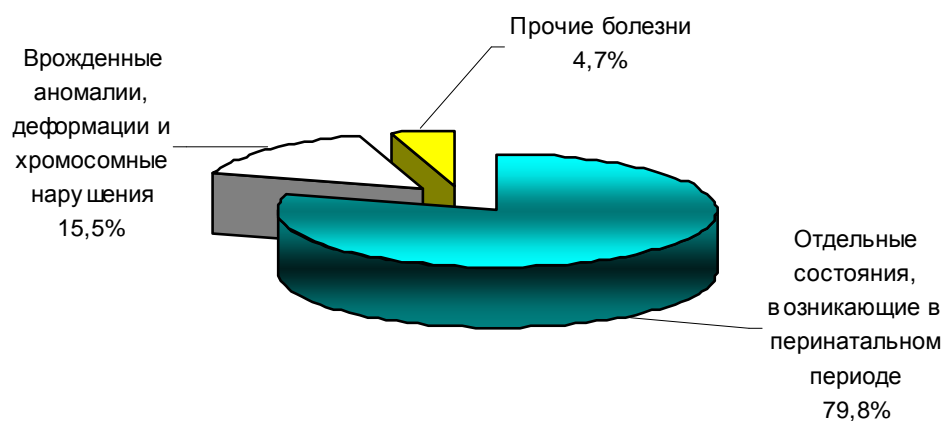

**Рис. 3.25 Структура причин смертности новорожденных в СФО в 2010 г в зависимости от доношенности (недоношенные на 100 новорожденных)**

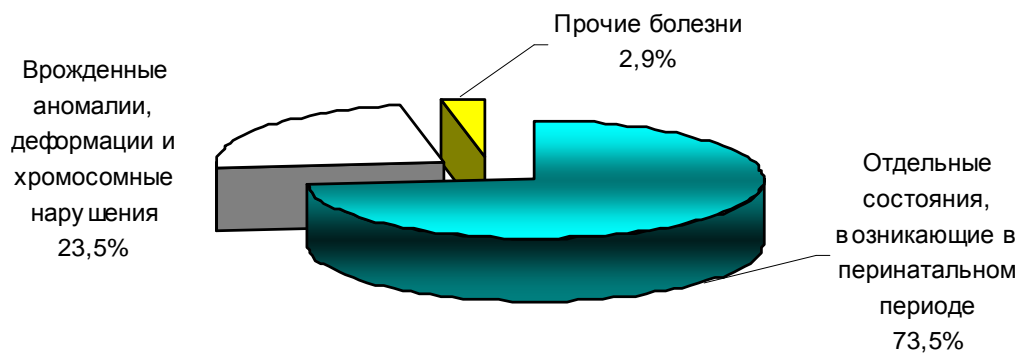

**Рис. 3.26 Структура причин смертности новорожденных в СФО в 2010 г в зависимости от доношенности (доношенные на 100 новорожденных)**

### 3.2. ЗАБОЛЕВАЕМОСТЬ ДЕТСКОГО НАСЕЛЕНИЯ

#### Заболеваемость новорожденных

Таблица 3.16. Зарегистрировано больных новорожденных по группам болезней и отдельным нозологическим формам (на 1000 родившихся)

Территории	Всего заболеваний		Родилось больными и заболело		Отдельные состояния, возникающие в перинатальном периоде										Врожденные аномалии	
					Всего		в том числе:									
							Замедление роста и недостаточ. питания		Родовая травма		Внутриутробная гипоксия и асфиксия		Неонатальн. желтуха			
2009	2010	2009	2010	2009	2010	2009	2010	2009	2010	2009	2010	2009	2010	2009	2010	
<b>С Ф О</b>	<b>631,5</b>	<b>623,4</b>	<b>421,2</b>	<b>404,8</b>	<b>581,8</b>	<b>570,5</b>	<b>107,6</b>	<b>106,9</b>	<b>30,8</b>	<b>31,9</b>	<b>86,0</b>	<b>64,7</b>	<b>80,9</b>	<b>79,1</b>	<b>33,2</b>	<b>35,7</b>
Республика Алтай	348,6	362,0	237,2	252,1	299,4	317,8	34,2	35,1	26,8	31,2	65,4	49,5	82,8	90,6	28,3	29,0
Республика Бурятия	560,7	535,0	422,1	418,3	533,4	509,0	87,0	87,8	32,1	34,6	143,5	81,9	52,2	47,9	24,8	25,3
Республика Тыва	377,1	359,0	344,8	301,6	358,1	344,2	51,8	59,9	11,5	24,0	211,6	129,7	36,7	32,1	11,9	10,7
Республика Хакасия	494,5	509,2	367,7	385,6	435,4	424,6	148,2	146,5	39,4	39,9	41,1	49,6	36,9	31,2	49,3	68,7
Алтайский край	845,1	763,9	502,2	461,6	771,5	682,8	105,3	112,2	4,1	5,6	49,0	34,4	142,6	114,1	41,7	43,9
Забайкальский край	828,0	816,6	508,2	479,7	791,7	775,3	107,1	104,4	80,5	83,4	128,2	133,3	88,9	93,8	24,9	24,9
Красноярский край	614,9	616,7	425,9	420,5	560,5	559,7	141,7	143,5	47,2	41,2	76,3	71,2	65,2	78,6	29,4	28,1
Иркутская область	440,0	468,3	292,9	283,6	383,6	413,1	86,3	85,0	24,5	30,3	58,3	46,6	59,3	64,9	29,5	32,6
Кемеровская область	727,7	727,0	510,2	486,5	656,7	644,5	145,9	136,7	25,0	27,0	128,2	73,8	46,6	49,8	54,3	65,8
Новосибирская область	832,6	810,0	530,1	493,4	792,7	769,0	109,6	109,3	31,9	30,9	93,9	78,9	141,7	125,9	36,6	37,2
Омская область	450,6	470,5	325,4	314,3	428,4	445,7	64,6	65,0	25,7	24,3	43,5	20,4	86,6	87,2	18,6	17,7
Томская область	404,4	427,2	298,0	288,1	369,9	398,7	113,1	104,1	31,9	31,7	50,0	54,9	44,4	49,5	19,0	18,7

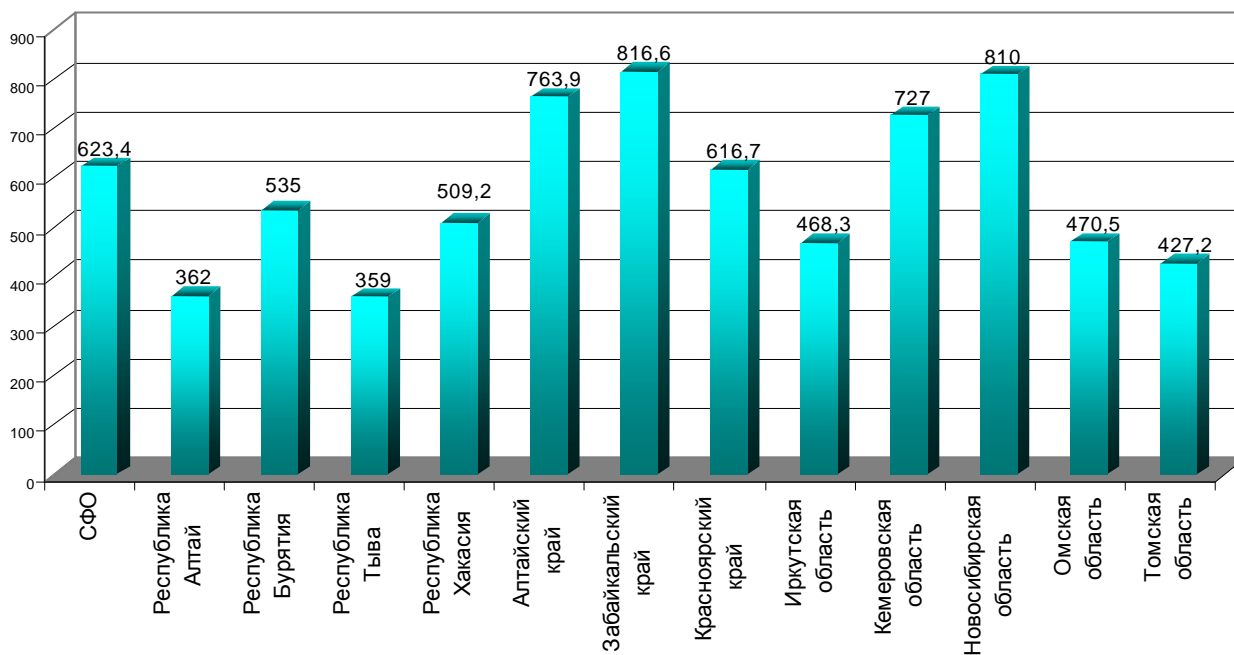

**Рис. 3.27** Зарегистрировано больных новорожденных (всего заболеваний на 1000 родившихся)

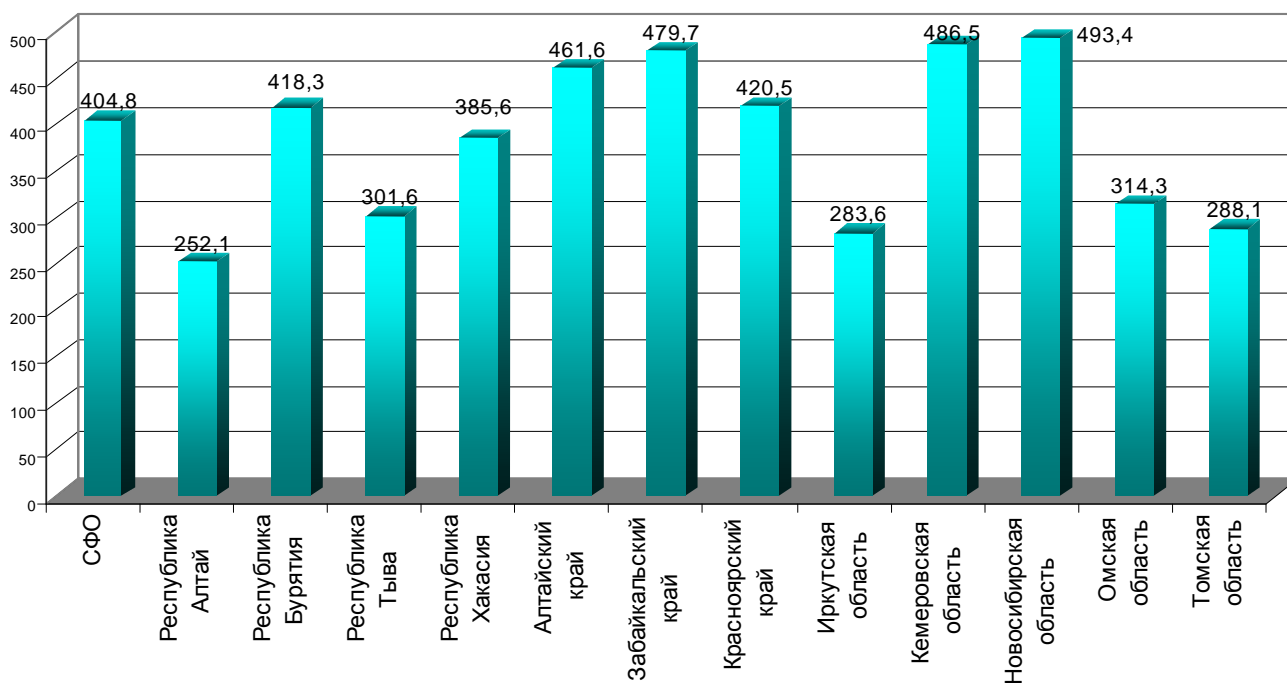

**Рис. 3.28** Родилось больными и заболело новорожденных (на 1 000 родившихся в 2010 г.)



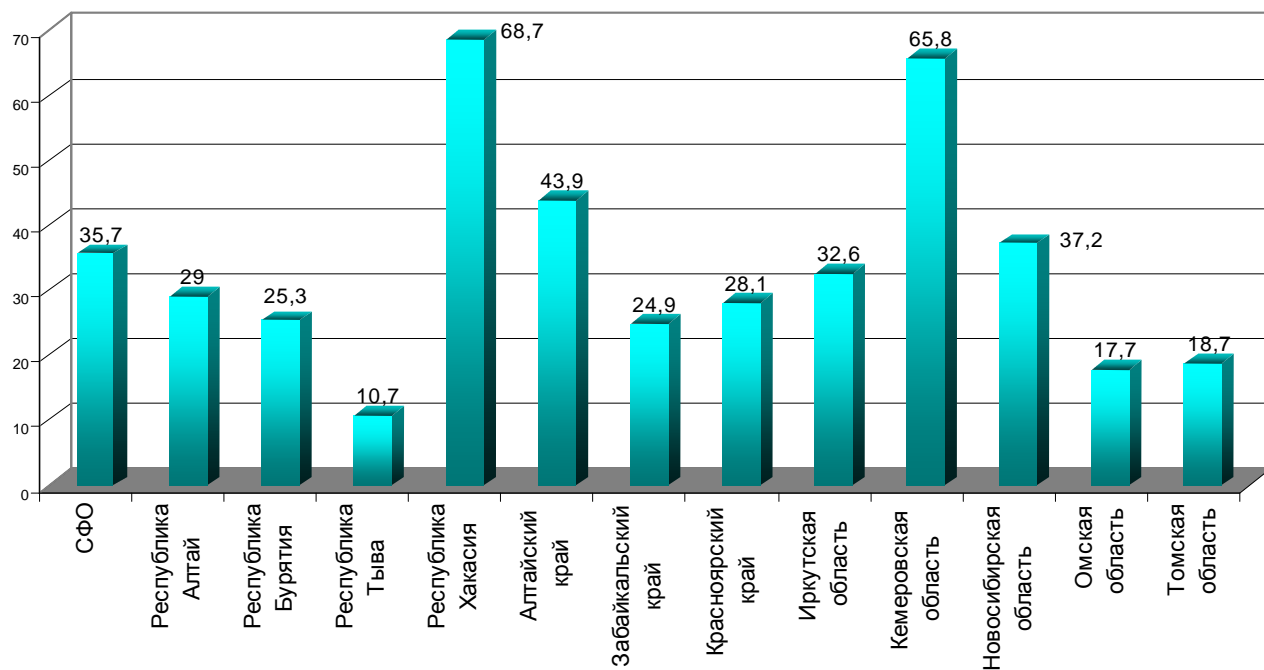

**Рис.3.29** Врожденные аномалии у новорожденных (на 1 000 родившихся в 2010 г.)

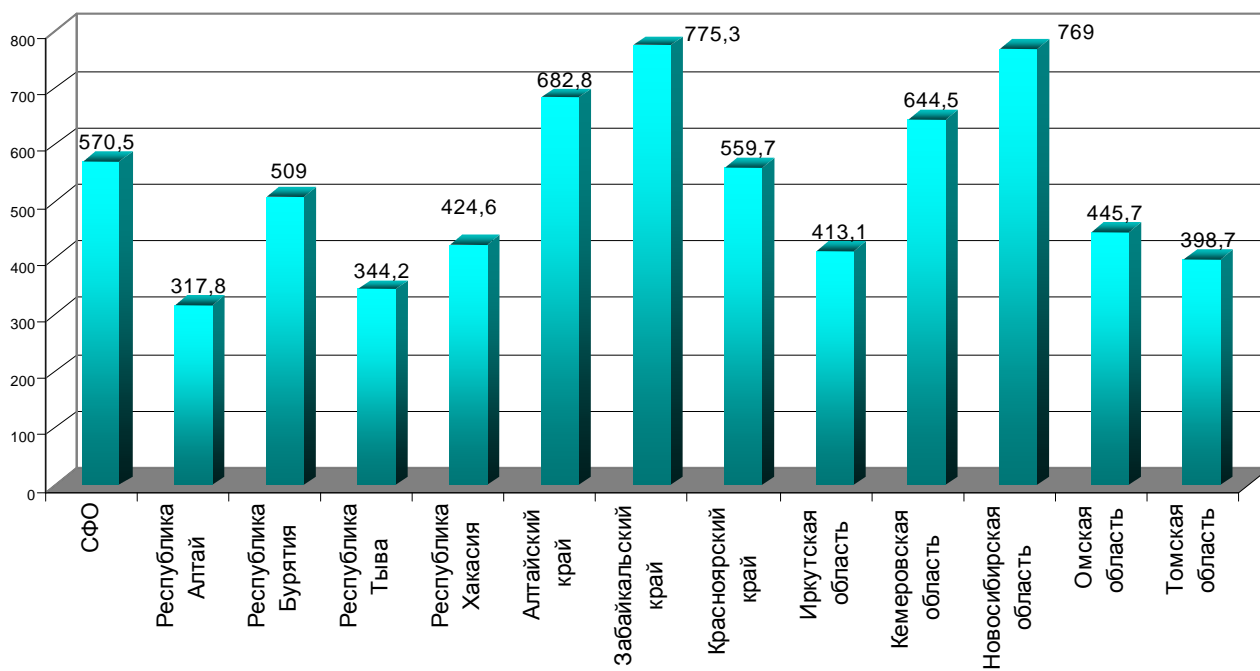

**Рис. 3.30** Отдельные состояния, возникающие в перинатальном периоде у новорожденных (на 1 000 родившихся в 2010 г.)

### Заболееваемость детей первого года жизни

**Таблица 3.17. Зарегистрировано больных детей первого года жизни по классам, группам болезней и отдельным нозологическим формам (на 1000 детей соответствующего возраста)**

Нозологические формы	Заболееваемость				
	2006	2007	2008	2009	2010
<b>Всего</b>	2730,2	2658,5	2665,2	2769,6	2659,0
Некоторые инфекционные и паразитарные болезни	86,5	85,4	81,4	83,2	77,9
Кишечные инфекции	54,2	55,4	53,4	56,7	53,5
Болезни крови, кроветворных органов и отдельные нарушения, вовлекающие иммунный механизм	125,1	125,7	126,1	120,9	118,3
Анемия	121,3	122,9	123,3	118,9	116,8
Болезни эндокринной системы, расстройства питания и нарушения обмена веществ	103,4	91,4	89,9	84,8	81,0
Врожденный гипотиреоз	0,3	0,2	0,3	0,275	0,3
Рахит	53,3	44,8	41,0	38,3	36,8
Фенилкетонурия	0,2	0,1	0,2	0,22	0,19
Болезни нервной системы	142,4	149,8	166,5	164,7	177,8
Детский церебральный паралич	1,1	0,8	1,1	0,960	0,95
Болезни глаза и его придаточного аппарата	77,2	77,9	83,2	79,76	80,2
Болезни уха и сосцевидного отростка	48,6	52,5	43,0	45,61	43,2
Кондуктивная и нейросенсорная потеря слуха, другая потеря слуха	0,3	0,3	0,4	0,60	0,86
Болезни органов дыхания	1094,8	1088,7	1058,6	1177,6	1142,7
Острые инфекции верхних дыхательных путей, грипп, пневмония	989,4	988,4	968,0	1058,3	1029,4
Болезни органов пищеварения	147,4	149,0	165,5	167,4	158,1
Болезни мочеполовой системы	50,6	51,2	57,1	62,2	57,3
Отдельные состояния, возникающие в перинатальном периоде	624,6	561,4	534,2	532,2	481,0
Врожденные аномалии, деформации и хромосомные нарушения	53,2	58,3	70,7	66,06	62,6
Травмы, отравления и некоторые другие последствия воздействия внешних причин	15,4	12,6	14,1	28,51	13,2
Прочие болезни	161,1	154,6	174,9	156,6	165,7

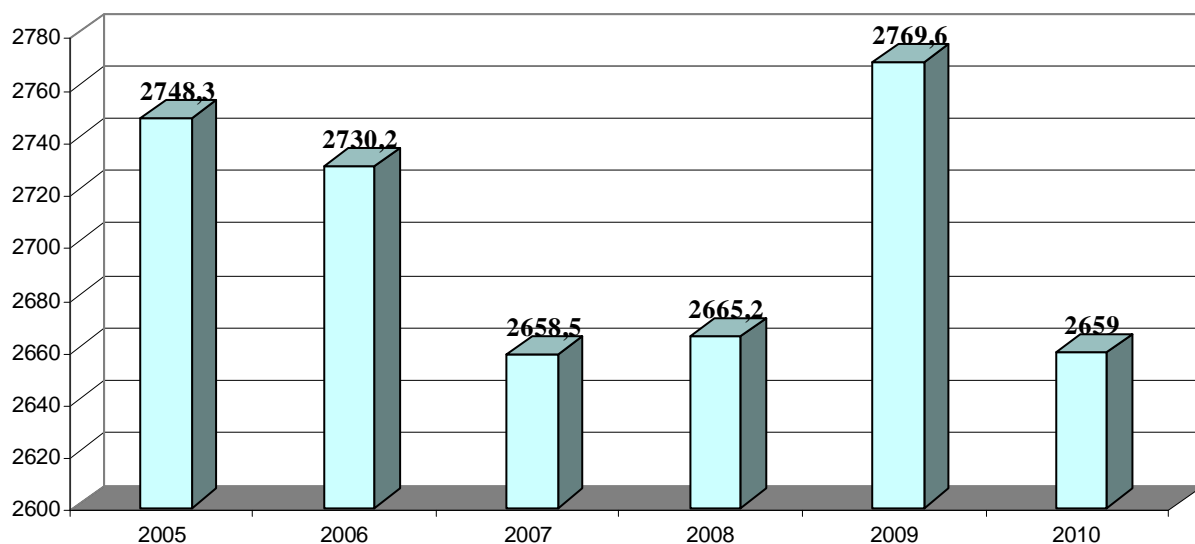

**Рис. 3.31** Динамика заболеваемости детей первого года жизни (на 1000 детей соответствующего возраста)

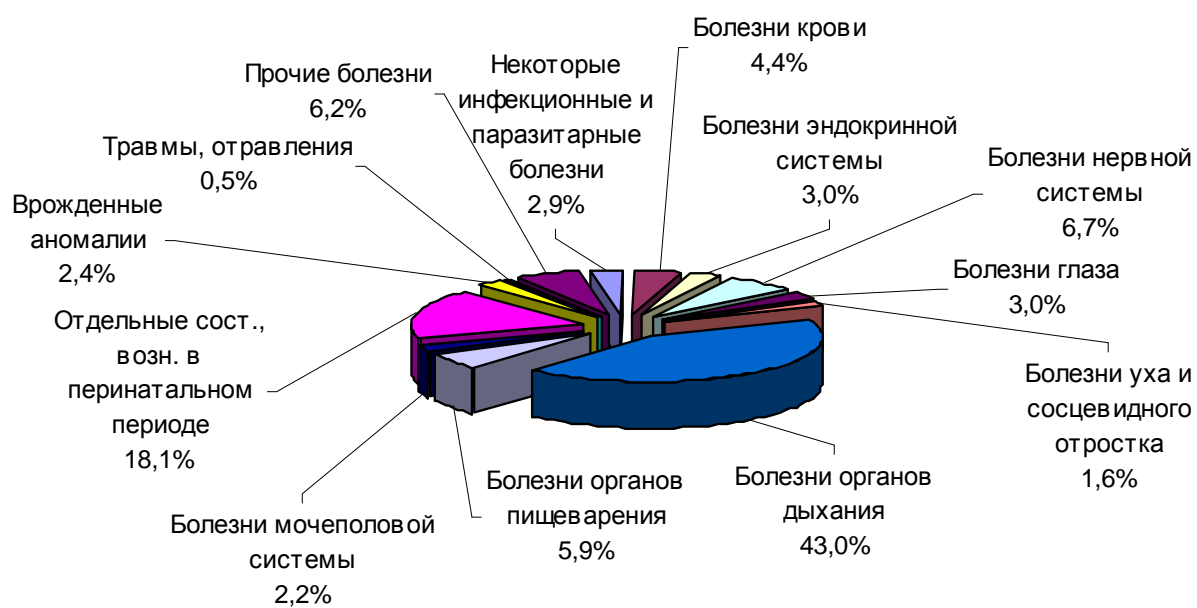

**Рис. 3.32.** Структура заболеваемости детей первого года жизни в СФО по классам болезней в 2010 году



Рис. 3.33 Заболеваемость детей первого года жизни в СФО за 2010 год (всего на 1000 детей соответствующего возраста)

**Таблица 3.18. Зарегистрировано детей первого года жизни с кишечными инфекциями, анемией, рахитом и болезнями мочеполовой системы (на 1000 детей соответствующего возраста)**

Территории	Кишечные инфекции		Анемия		Рахит		Болезни мочеполовой системы	
	2009	2010	2009	2010	2009	2010	2009	2010
<b>С Ф О</b>	<b>56,7</b>	<b>53,46</b>	<b>118,9</b>	<b>116,77</b>	<b>38,3</b>	<b>36,76</b>	<b>62,2</b>	<b>57,25</b>
Республика Алтай	44,0	51,88	161,1	171,36	12,0	11,97	74,5	49,30
Республика Бурятия	35,1	40,26	93,5	94,73	16,5	17,32	21,7	20,81
Республика Тыва	140,4	137,03	169,3	210,56	59,5	72,08	35,1	44,49
Республика Хакасия	121,8	110,86	100,5	137,14	111,5	117,53	34,7	30,59
Алтайский край	39,6	34,75	132,5	124,58	10,1	9,97	31,8	31,35
Забайкальский край	50,8	47,46	207,8	219,05	104,0	87,37	46,1	50,13
Красноярский край	48,2	43,64	103,6	97,76	49,3	46,18	83,3	81,17
Иркутская область	72,7	68,13	110,8	104,24	27,6	19,43	66,7	63,05
Кемеровская область	60,8	57,88	110,4	113,19	75,6	81,13	119,2	102,03
Новосибирская область	54,4	48,84	71,0	57,15	5,6	5,51	54,0	43,65
Омская область	44,9	52,04	165,5	155,24	19,1	14,95	56,2	52,87
Томская область	39,2	25,93	71,4	63,61	6,7	5,03	40,5	33,99

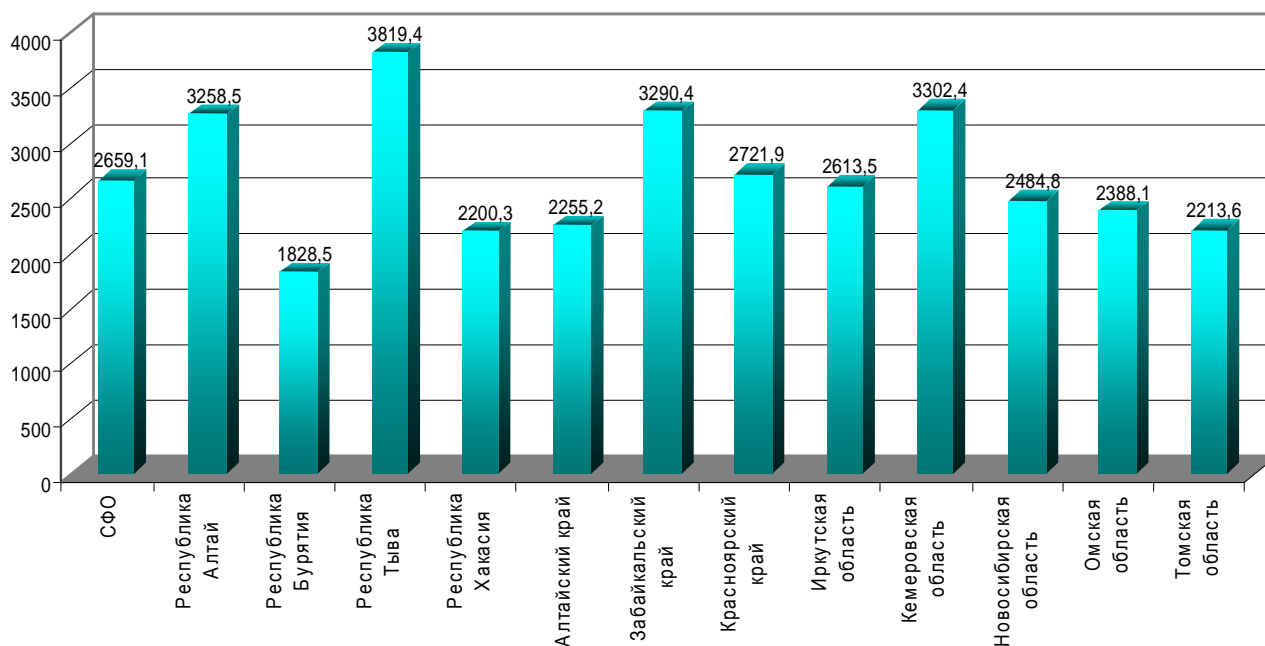
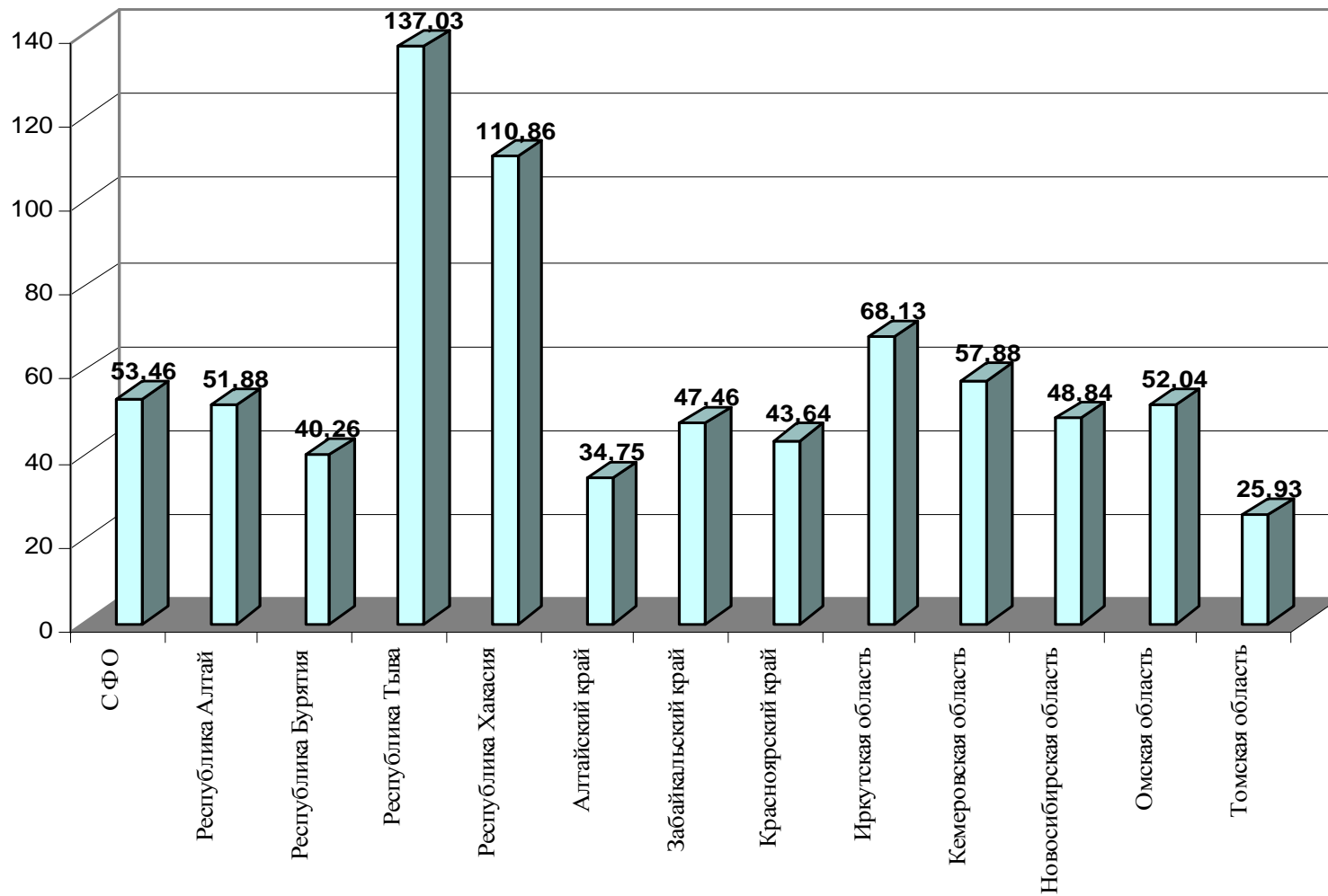

**Рис.3.34** Заболеваемость кишечными инфекциями у детей первого года жизни (на 1000 детей до 1 года в 2010 г.)

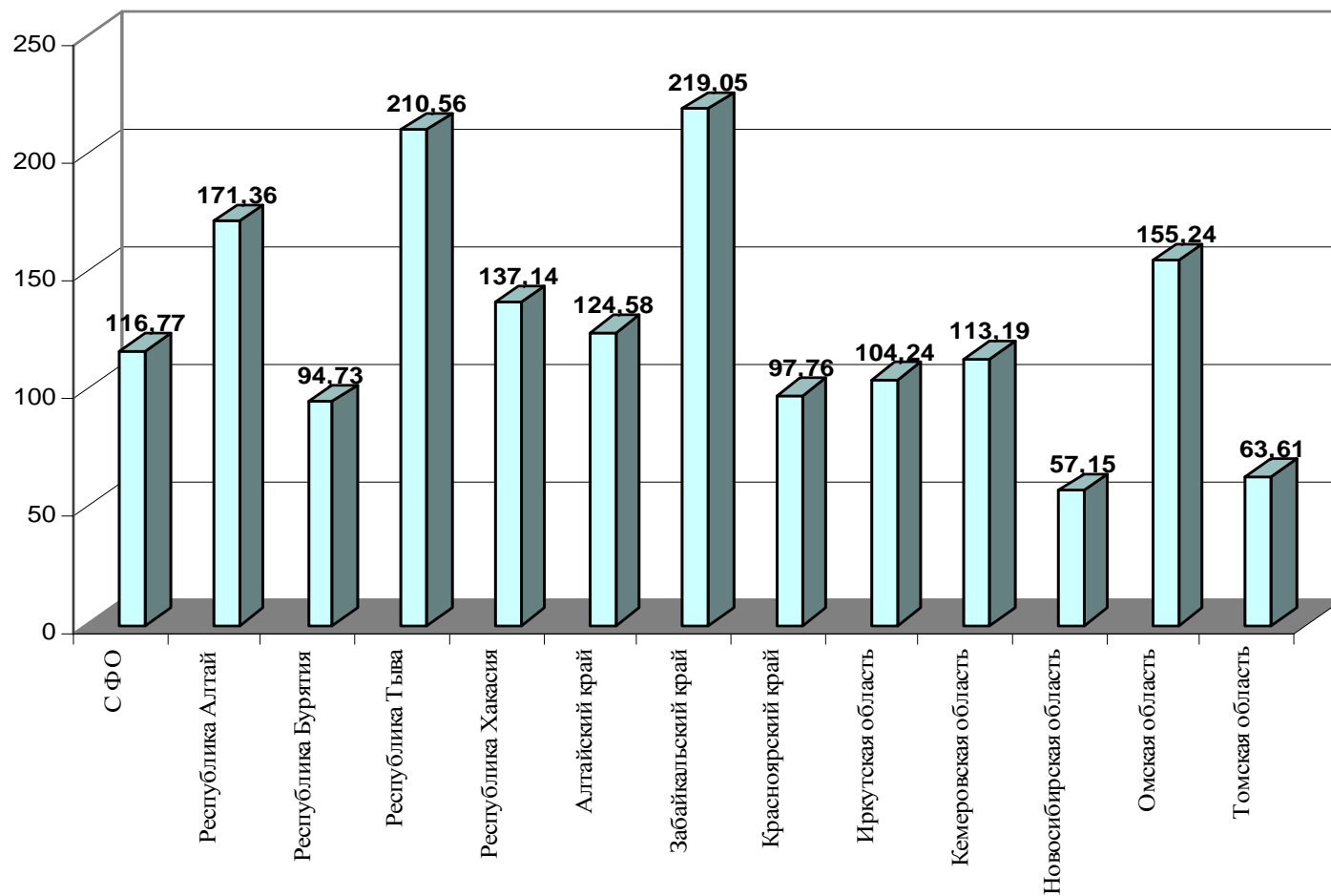

**Рис. 3.35** Заболеваемость анемией у детей первого года жизни  
(на 1000 детей до 1 года в 2010 г.)

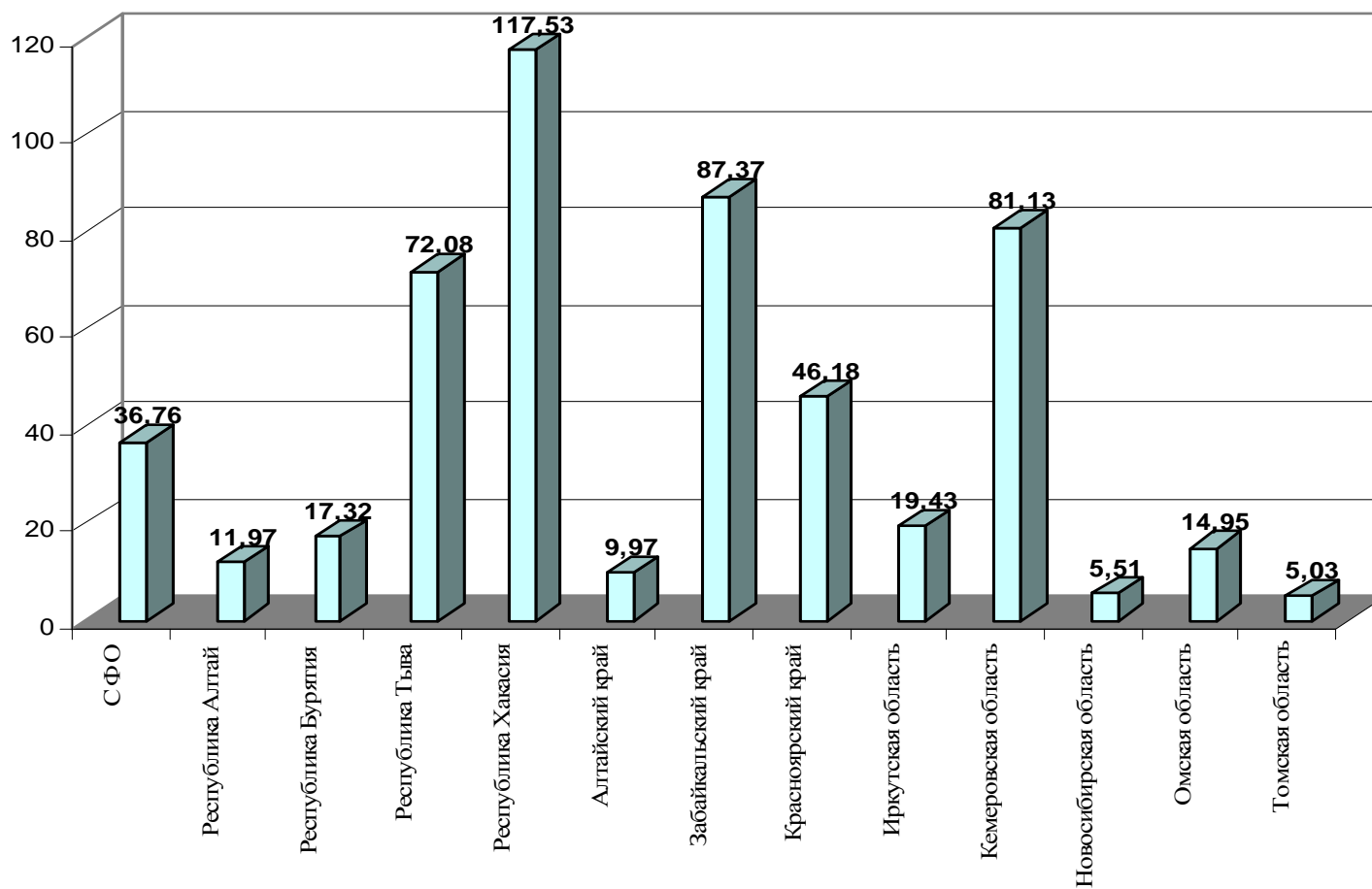

**Рис. 3.36. Заболеваемость рахитом у детей первого года жизни (на 1000 детей до 1 года в 2010 г.)**

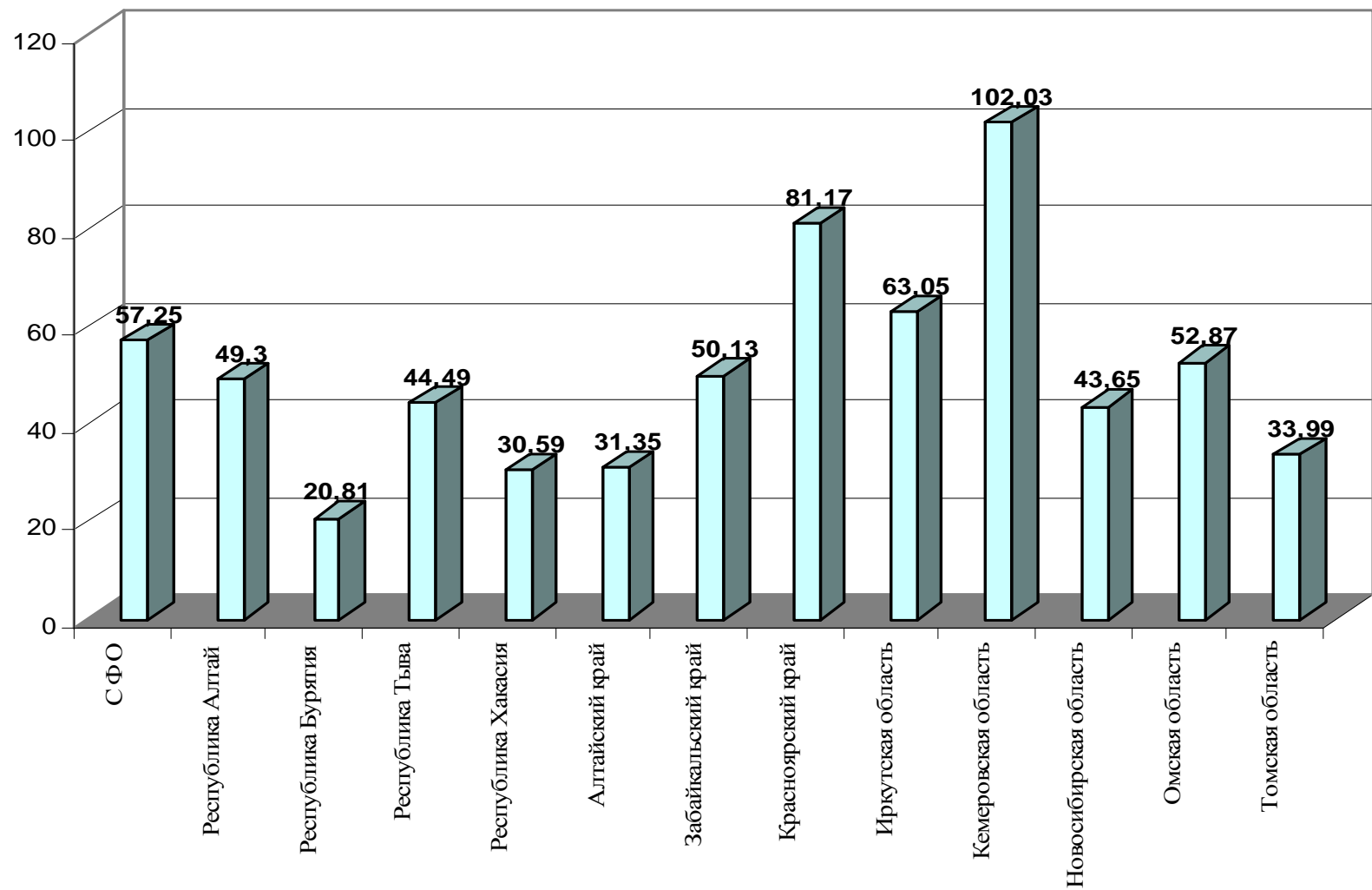

**Рис. 3.37 Заболеваемость болезнями мочеполовой системы у детей первого года жизни (на 1000 детей до 1 года в 2010 г.)**



### Заболеваемость детей в возрасте от 0 до 14 лет

**Таблица 3.19. Зарегистрировано с впервые в жизни установленным диагнозом детей 0-14 лет по классам болезней в 2006-2010 гг. (на 1 000 детского населения)**

Классы заболеваний	Заболеваемость					
	РФ 2010	2006	2007	2008	2009	2010
<b>Всего</b>	<b>1925,2</b>	<b>1665,1</b>	<b>1725,0</b>	<b>1700,6</b>	<b>1831,0</b>	<b>1766,1</b>
Некоторые инфекционные и паразитарные болезни	83,1	102,7	100,2	95,3	86,7	82,8
Новообразования	4,5	3,6	4,1	4,2	4,4	4,4
Болезни крови, кроветворных органов и отдельные нарушения, вовлекающие иммунный механизм	18,4	19,1	19,2	18,4	17,8	17,4
Болезни эндокринной системы, расстройства питания и нарушения обмена веществ	16,8	18,6	17,3	17,6	16,5	15,6
Психические расстройства и расстройства поведения		9,8	9,6	9,5	9,1	8,5
Болезни нервной системы	43,7	34,5	36,3	39,6	38,8	37,8
Болезни глаза и его придаточного аппарата	59,3	53,8	55,7	57,1	54,8	54,6
Болезни уха и сосцевидного отростка	54,6	44,1	47,8	46,1	52,1	48,6
Болезни системы кровообращения	8,7	8,8	9,3	9,3	9,5	8,2
Болезни органов дыхания	1200,6	939,6	989,7	963,5	1120,3	1084,3
Болезни органов пищеварения	85,1	94,4	90,1	93,0	87,9	84,8
Болезни кожи и подкожной клетчатки	93,2	87,9	92,9	89,2	84,3	76,9
Болезни костно-мышечной системы и соединит. ткани	38,9	33,7	35,3	35,0	35,4	32,6
Болезни мочеполовой системы	31,8	32,9	33,1	33,6	33,1	33,3
Беременность, роды и послеродовый период		0,0	0,18	0,15	0,07	0,03
Отдельные состояния, возникающие в перинат. периоде		42,7	42,2	43,3	42,5	39,0
Врожденные аномалии...	12,0	9,8	11,3	12,4	11,8	11,3
Симптомы, признаки и отклонения от нормы...		35,3	36,7	37,5	37,2	32,7
Травмы, отравления и некоторые другие последствия воздействия внешних причин	108,0	93,7	95,56	95,7	93,3	93,5



Рис. 3.38 Структура заболеваемости детей от 0 до 14 лет в СФО с впервые выявленным диагнозом в 2010 г

**Таблица 3.20. Зарегистрировано с впервые в жизни установленным диагнозом детей 0-14 лет по классам, группам болезней и отдельным нозологическим формам в субъектах РФ**  
(на 1 000 детского населения)

Территории	Зарегистрировано больных детей Всего		в том числе:									
			Некоторые инфекционные и паразитарные болезни				Новообразо- вания		Болезни крови и кроветворных органов....			
			Всего		из них: туберкулез*				всего		из них анемии	
	2009	2010	2009	2010	2009	2010	2009	2010	2009	2010	2009	2010
<b>Российская Федерация</b>	<b>1958,1</b>	<b>1925,2</b>	<b>86,9</b>	<b>83,1</b>	<b>14,7</b>		<b>4,36</b>	<b>4,53</b>	<b>18,67</b>	<b>18,35</b>	<b>17,4</b>	
<b>С Ф О</b>	<b>1831,0</b>	<b>1766,1</b>	<b>86,7</b>	<b>82,8</b>	<b>26,8</b>	29,2	<b>4,4</b>	<b>4,4</b>	<b>17,8</b>	<b>17,4</b>	<b>17,0</b>	<b>16,5</b>
Республика Алтай	1608,1	1512,0	77,5	65,2	38,1	57,2	1,8	2,4	44,9	39,2	42,4	39,0
Республика Бурятия	1341,5	1285,6	60,5	53,5	43,6	31,2	1,5	1,8	15,3	14,2	14,9	14,1
Республика Тыва	1079,9	955,2	81,0	70,0	31,8	36,6	0,4	1,4	21,6	23,9	20,8	21,9
Республика Хакасия	1779,8	1664,9	122,1	108,3	28,7	18,9	2,8	2,4	18,6	18,1	18,1	17,6
Алтайский край	1780,7	1763,1	78,1	80,6	20,4	24,9	4,2	4,1	23,3	22,6	21,6	21,2
Забайкальский край	1665,5	1749,6	63,7	70,5	14,5	13,1	3,9	5,1	24,6	24,9	24,2	24,2
Красноярский край	1905,1	1825,1	95,2	80,8	18,1	19,2	5,8	5,7	12,3	12,9	12,0	12,6
Иркутская область	1938,8	1913,4	89,0	87,5	26,1	41,0	6,3	5,9	18,2	17,0	17,1	15,8
Кемеровская область	2022,9	1831,8	88,6	88,1	48,0	46,5	4,7	4,2	15,0	17,3	14,2	16,0
Новосибирская область	1951,4	1834,6	86,9	83,9	14,5	20,2	3,8	3,9	12,3	10,4	11,4	9,7
Омская область	1899,3	1833,4	93,2	85,0	27,4	27,0	3,3	3,2	23,7	21,6	23,3	20,9
Томская область	1789,7	1888,6	105,5	108,4	27,7	25,8	6,1	6,1	11,9	11,4	11,0	10,7

\* - показатель рассчитан на 100 000 детского населения

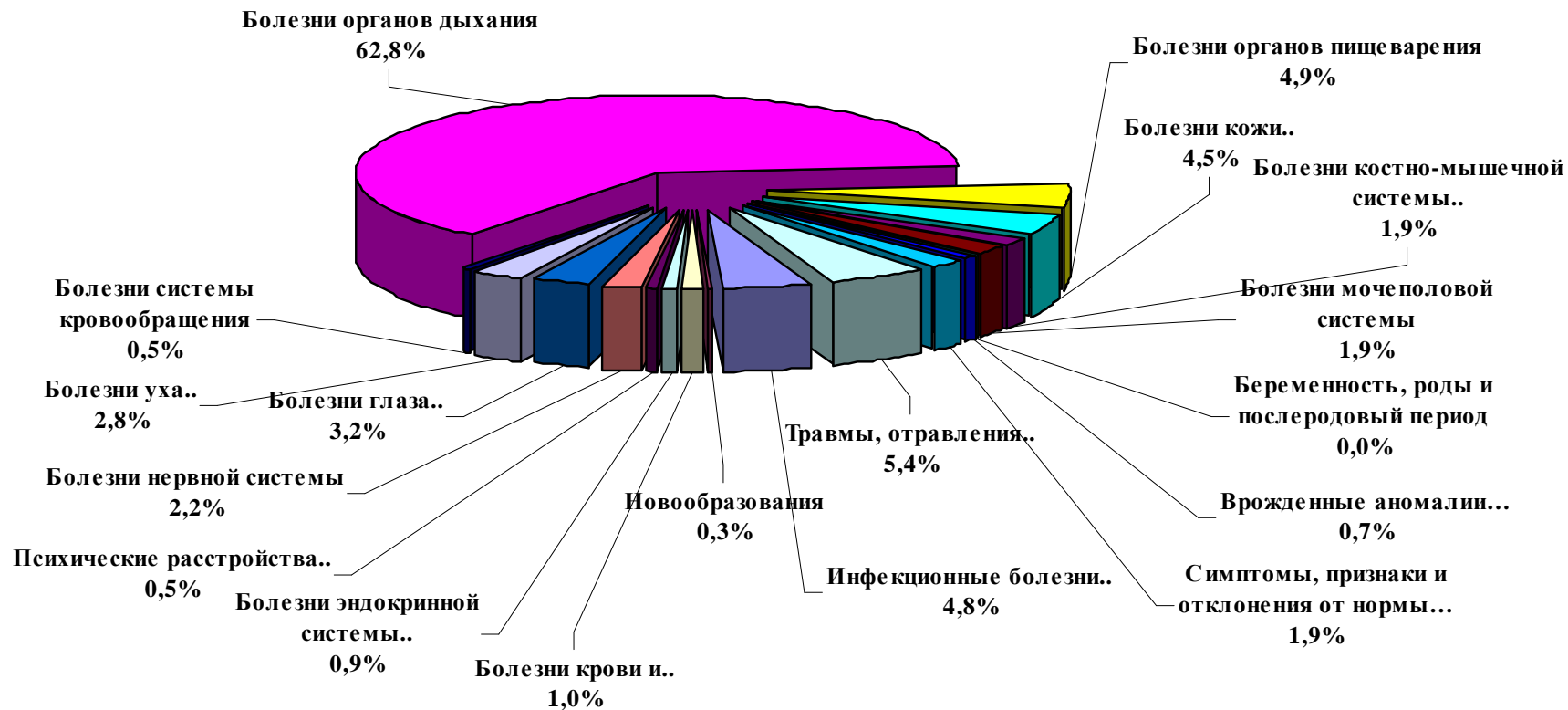
Продолжение таблицы 3.20.

Территории	В том числе:							
	Болезни эндокринной системы, расстройства питания и нарушения обмена веществ							
	Всего		Из них:					
			Сахарный диабет				Ожирение	
			всего		в том числе, инсулино-зависимый			
2009	2010	2009	2010	2009	2010	2009	2010	
<b>Российская Федерация</b>	<b>17,27</b>	<b>16,82</b>	<b>0,137</b>		<b>0,133</b>		<b>3,24</b>	
<b>СФО</b>	<b>16,5</b>	<b>15,6</b>	<b>0,11</b>	<b>0,11</b>	<b>0,10</b>	<b>0,11</b>	<b>3,17</b>	<b>3,4</b>
Республика Алтай	8,0	9,9	0,06	0,12	0,06	0,13	0,9	0,9
Республика Бурятия	25,2	16,8	0,06	0,08	0,06	0,08	1,7	2,1
Республика Тыва	28,6	28,2	0,01	0,02	0,01	0,02	2,4	1,7
Республика Хакасия	23,5	22,9	0,08	0,11	0,08	0,11	1,6	2,0
Алтайский край	12,3	12,7	0,14	0,15	0,14	0,15	3,6	4,1
Забайкальский край	19,6	20,8	0,13	0,06	0,13	0,05	3,0	3,1
Красноярский край	17,2	15,7	0,11	0,12	0,11	0,12	4,3	4,4
Иркутская область	21,6	21,2	0,10	0,14	0,10	0,14	3,2	3,9
Кемеровская область	21,0	19,1	0,12	0,12	0,11	0,11	4,1	4,3
Новосибирская область	7,6	6,5	0,12	0,08	0,12	0,07	2,5	2,3
Омская область	8,9	8,3	0,10	0,11	0,09	0,11	2,5	2,1
Томская область	10,8	15,3	0,12	0,10	0,10	0,08	3,2	4,8

Продолжение таблицы 3.20.

Территории	В том числе:							
	Психические расстройства и расстройства поведения		Болезни нервной системы					
			Всего		Из них:			
					Эпилепсия		Детский церебральный паралич	
2009	2010	2009	2010	2009	2010	2009	2010	
<b>Российская Федерация</b>	<b>7,24</b>		<b>43,37</b>	<b>43,70</b>	<b>0,73</b>		<b>0,35</b>	
<b>С Ф О</b>	<b>9,13</b>	<b>8,5</b>	<b>38,85</b>	<b>37,8</b>	<b>0,83</b>	<b>0,83</b>	<b>0,62</b>	<b>0,61</b>
Республика Алтай	5,0	6,8	43,8	36,5	0,7	0,55	0,3	0,4
Республика Бурятия	4,1	3,1	33,6	23,7	0,7	1,29	0,3	0,4
Республика Тыва	1,9	1,7	16,8	11,7	0,8	0,74	0,5	0,9
Республика Хакасия	7,7	6,2	39,5	40,4	0,5	0,32	0,6	0,7
Алтайский край	17,2	16,0	40,8	45,5	0,8	0,84	0,6	0,6
Забайкальский край	5,5	6,6	13,1	18,7	0,7	0,75	0,4	0,4
Красноярский край	13,4	12,3	46,3	50,1	1,3	1,15	1,0	1,2
Иркутская область	5,3	4,4	31,8	30,3	0,9	0,69	0,7	0,5
Кемеровская область	7,3	7,3	59,3	52,3	0,8	0,75	1,0	0,9
Новосибирская область	7,0	7,6	25,7	21,5	0,7	0,78	0,3	0,4
Омская область	8,6	6,5	44,6	38,2	0,9	0,83	0,3	0,3
Томская область	16,0	15,1	48,1	59,1	0,7	0,66	0,3	0,5

Продолжение таблицы 3.20.

Территории	В том числе:							
	Болезни глаза и его придаточного аппарата				Болезни уха и сосцевидного отростка			
	Всего		из них миопия		Всего		из них хронический отит	
	2009	2010	2009	2010	2009	2010	2009	2010
<b>Российская Федерация</b>	<b>57,85</b>	<b>59,28</b>	<b>9,4</b>		<b>52,05</b>	<b>54,59</b>	<b>1,32</b>	
<b>С Ф О</b>	<b>54,8</b>	<b>54,6</b>	<b>7,9</b>	<b>10,5</b>	<b>47,9</b>	<b>48,6</b>	<b>1,51</b>	<b>1,2</b>
Республика Алтай	50,7	60,4	7,3	5,7	61,8	60,8	0,55	0,5
Республика Бурятия	39,7	40,5	8,0	31,7	25,9	26,9	1,09	0,8
Республика Тыва	17,4	25,9	3,0	3,1	23,8	19,1	1,83	1,8
Республика Хакасия	59,7	59,1	4,2	5,9	50,0	51,6	1,06	0,7
Алтайский край	57,2	55,0	6,2	11,1	45,5	42,0	0,36	0,4
Забайкальский край	51,0	60,4	9,1	7,6	35,8	44,2	1,17	1,5
Красноярский край	66,9	69,9	10,2	11,2	58,1	55,4	3,09	2,7
Иркутская область	51,4	48,6	7,5	7,7	45,3	45,6	2,77	1,3
Кемеровская область	55,3	52,8	8,8	12,2	58,7	61,9	0,93	1,0
Новосибирская область	56,3	51,0	6,4	8,1	48,7	47,3	0,38	0,2
Омская область	48,9	50,1	10,1	10,0	38,4	45,4	0,97	0,7
Томская область	71,6	68,9	6,3	7,1	67,4	67,1	2,89	2,1

Продолжение таблицы 3.20.

Территории	В том числе:					
	Болезни системы кровообращения					
	Всего		Из них:			
			Болезни, характеризующиеся повышенным кровяным давлением		Хронические ревматические болезни сердца	
2009	2010	2009	2010	2009	2010	
<b>Российская Федерация</b>	<b>9,17</b>	<b>8,69</b>	<b>0,29</b>		<b>0,03</b>	
<b>С Ф О</b>	<b>9,5</b>	<b>8,2</b>	<b>0,43</b>	<b>0,40</b>	<b>0,01</b>	<b>0,01</b>
Республика Алтай	3,8	3,0	0,1	0,0	0,02	0,00
Республика Бурятия	9,8	9,5	0,0	0,0	0,01	0,02
Республика Тыва	0,8	1,0	0,1	0,0	0,02	0,03
Республика Хакасия	7,8	6,4	0,0	0,1	0,01	0,02
Алтайский край	10,5	8,8	0,1	0,1	0,03	0,01
Забайкальский край	4,3	4,4	0,2	0,1	0,00	0,02
Красноярский край	21,5	20,0	0,6	0,6	0,01	0,02
Иркутская область	5,2	4,0	0,4	0,4	0,02	0,02
Кемеровская область	10,1	8,6	0,4	1,2	0,01	0,00
Новосибирская область	4,1	3,8	0,2	0,3	0,01	0,01
Омская область	10,5	7,3	0,6	0,3	0,02	0,00
Томская область	7,8	6,7	0,2	0,0	0,01	0,01

Продолжение таблицы 3.20.

Территории	В том числе:									
	Болезни органов дыхания									
	Всего		Из них:							
			Пневмонии		Астма и астматический статус		Бронхит хронический и не уточненный		Хронические болезни миндалин и аденоидов	
2009	2010	2009	2010	2009	2010	2009	2010	2009	2010	
<b>Российская Федерация</b>	<b>1225,4</b>	<b>1200,6</b>	<b>9,2</b>		<b>1,62</b>		<b>0,56</b>		<b>14,76</b>	
<b>С Ф О</b>	<b>1120,3</b>	<b>1084,3</b>	<b>9,9</b>	<b>9,0</b>	<b>1,92</b>	<b>1,85</b>	<b>0,42</b>	<b>0,35</b>	<b>14,0</b>	<b>14,0</b>
Республика Алтай	831,5	857,7	3,3	4,5	1,6	0,9	0,06	0,08	7,9	6,5
Республика Бурятия	824,3	846,6	15,6	14,6	1,0	0,1	0,36	0,00	6,6	2,9
Республика Тыва	620,7	513,3	9,3	5,7	0,7	1,0	0,96	0,23	5,1	3,3
Республика Хакасия	961,2	897,7	3,7	5,1	1,0	1,3	0,86	0,25	5,4	4,7
Алтайский край	1092,5	1093,0	12,5	11,5	2,1	2,2	0,04	0,03	11,4	11,3
Забайкальский край	1041,9	1066,9	19,5	15,5	1,9	1,8	1,14	1,50	10,9	11,9
Красноярский край	1100,3	1070,9	6,9	6,2	2,2	2,3	0,56	0,58	24,1	25,6
Иркутская область	1252,2	1240,5	12,7	11,9	2,4	2,1	0,39	0,56	17,1	17,3
Кемеровская область	1229,1	1086,7	8,4	8,6	1,5	1,2	0,34	0,21	14,0	14,2
Новосибирская область	1317,7	1247,6	6,9	6,4	3,0	3,2	0,10	0,11	11,2	11,4
Омская область	1072,2	1029,1	5,6	3,9	0,9	0,9	0,54	0,22	12,6	12,6
Томская область	1093,9	1162,4	10,8	11,0	2,3	2,7	0,43	0,13	17,2	16,3



Продолжение таблицы 3.20.

Территории	В том числе:					
	Болезни органов пищеварения					
	Всего		Из них:			
			Гастрит, дуоденит		Болезни желчного пузыря и желчевыводящих путей	
2009	2010	2009	2010	2009	2010	
<b>Российская Федерация</b>	<b>86,37</b>	<b>85,1</b>	<b>9,88</b>		<b>6,7</b>	
<b>С Ф О</b>	<b>87,9</b>	<b>84,8</b>	<b>9,0</b>	<b>12,3</b>	<b>5,6</b>	<b>5,9</b>
Республика Алтай	105,2	100,8	13,0	13,5	5,5	5,2
Республика Бурятия	89,4	84,8	8,2	51,4	3,4	6,1
Республика Тыва	46,7	31,1	2,9	3,4	1,7	1,2
Республика Хакасия	106,7	96,8	11,8	12,2	4,5	4,3
Алтайский край	81,9	80,8	11,7	12,9	5,9	7,8
Забайкальский край	85,4	90,9	6,2	6,9	10,5	11,2
Красноярский край	87,0	86,6	9,3	10,3	8,2	8,9
Иркутская область	84,1	81,7	10,9	10,6	4,5	4,2
Кемеровская область	74,4	72,1	10,4	12,2	3,2	3,1
Новосибирская область	56,6	52,2	5,3	5,8	4,6	4,8
Омская область	167,1	158,8	6,2	5,8	4,4	3,8
Томская область	83,0	79,5	13,3	14,3	10,4	9,0

Продолжение таблицы 3.20.

Территории	В том числе:											
	Болезни кожи и подкожной клетчатки						Болезни костно-мышечной системы и соединительной ткани					
	Всего		Из них:				Всего		Из них:			
			Атопический дерматит		Контактный дерматит				Реактивные артропатии		Юношеский (ювениальный) артрит	
	2009	2010	2009	2010	2009	2010	2009	2010	2009	2010	2009	2010
<b>Российская Федерация</b>	<b>92,99</b>	<b>93,21</b>	<b>11,3</b>		<b>16,8</b>		<b>39,94</b>	<b>38,86</b>	<b>0,42</b>		<b>0,135</b>	
<b>СФО</b>	<b>84,3</b>	<b>76,9</b>	<b>11,8</b>	<b>9,8</b>	<b>17,0</b>	<b>17,8</b>	<b>35,4</b>	<b>32,6</b>	<b>0,34</b>	<b>0,37</b>	<b>0,12</b>	<b>0,12</b>
Республика Алтай	109,1	110,6	7,7	9,5	31,6	35,7	32,3	21,6	0,25	0,04	0,06	0,13
Республика Бурятия	57,0	27,3	15,4	10,3	12,7	16,1	22,4	21,2	0,75	0,37	0,13	0,16
Республика Тыва	61,0	60,4	3,3	4,9	13,0	14,5	4,9	3,9	0,02	0,11	0,08	0,05
Республика Хакасия	131,2	119,7	8,2	10,7	38,9	22,9	33,5	32,2	0,12	0,13	0,14	0,10
Алтайский край	82,7	83,0	6,4	8,5	12,4	15,9	39,4	35,4	0,39	0,61	0,13	0,10
Забайкальский край	82,7	86,3	13,9	12,7	17,5	19,9	29,7	32,8	0,31	0,39	0,10	0,08
Красноярский край	106,7	85,6	13,6	12,8	17,4	16,4	46,0	43,8	0,27	0,34	0,11	0,17
Иркутская область	81,9	76,6	23,0	11,0	10,2	12,2	30,4	30,6	0,23	0,24	0,13	0,15
Кемеровская область	91,4	81,7	8,4	7,8	24,1	22,2	44,4	32,7	0,32	0,18	0,03	0,03
Новосибирская область	67,5	57,9	7,3	6,0	13,3	12,3	27,6	22,8	0,45	0,75	0,24	0,19
Омская область	86,8	84,9	10,2	10,2	24,3	26,0	38,5	39,8	0,46	0,40	0,07	0,06
Томская область	57,6	75,6	12,8	12,0	9,8	20,7	38,9	42,1	0,10	0,14	0,06	0,14

Продолжение таблицы 3.20.

Территории	В том числе:					
	Болезни мочеполовой системы					
	Всего		Из них:			
			Гломерулярные, тубулоинтерстициальные болезни почек, другие болезни почки и мочеточника		Мочекаменная болезнь	
2009	2010	2009	2010	2009	2010	
<b>Российская Федерация</b>	<b>31,29</b>	<b>31,76</b>	<b>4,7</b>		<b>0,08</b>	
<b>СФО</b>	<b>33,1</b>	<b>33,3</b>	<b>4,6</b>	<b>4,6</b>	<b>0,16</b>	<b>0,09</b>
Республика Алтай	36,7	30,6	1,4	2,9	0,08	0,00
Республика Бурятия	21,0	27,7	4,9	4,6	1,41	0,02
Республика Тыва	12,7	10,2	3,2	1,0	0,25	0,03
Республика Хакасия	25,8	24,9	2,5	2,4	0,08	0,04
Алтайский край	32,4	33,4	5,0	5,4	0,09	0,06
Забайкальский край	29,4	34,9	6,6	8,7	0,02	0,03
Красноярский край	36,2	36,6	3,9	4,1	0,12	0,20
Иркутская область	37,4	36,6	7,2	6,1	0,08	0,12
Кемеровская область	36,7	33,0	2,7	2,3	0,09	0,12
Новосибирская область	33,8	34,6	4,7	4,0	0,03	0,04
Омская область	34,9	34,5	4,5	5,7	0,03	0,04
Томская область	31,7	31,4	2,7	2,9	0,06	0,09

Продолжение таблицы 3.20.

Территории	В том числе:							
	Врожденные аномалии развития, деформации и хромосомные аномалии				Симптомы, признаки и отклонения, неклассифицированные в др. рубриках		Травмы, отравления, некоторые др. последствия воздействия внешних причин	
	Всего		из них врожденные аномалии системы кровообращения					
	2009	2010	2009	2010	2009	2010	2009	2010
<b>Российская Федерация</b>	<b>12,12</b>	<b>12,02</b>	<b>3,4</b>		<b>33,33</b>		<b>106,76</b>	<b>108,01</b>
<b>С Ф О</b>	<b>11,8</b>	<b>11,3</b>	<b>3,6</b>	<b>4,1</b>	<b>37,2</b>	<b>32,7</b>	<b>93,3</b>	<b>93,5</b>
Республика Алтай	23,2	16,4	1,8	9,3	100,4	18,0	46,8	43,2
Республика Бурятия	5,2	5,1	1,8	1,2	13,8	2,0	59,2	46,3
Республика Тыва	2,0	3,7	0,6	0,7	21,0	24,9	60,2	61,7
Республика Хакасия	7,8	7,6	1,6	1,6	28,9	24,0	131,9	127,7
Алтайский край	13,5	12,9	4,2	5,3	30,1	25,7	73,0	74,1
Забайкальский край	9,1	12,9	2,8	3,6	38,2	34,3	62,0	61,9
Красноярский край	10,8	9,9	3,0	3,0	39,4	38,2	103,9	103,1
Иркутская область	8,7	8,6	1,9	1,8	41,5	42,5	92,2	104,8
Кемеровская область	22,1	18,8	5,5	6,1	48,9	39,9	113,5	116,6
Новосибирская область	8,3	7,9	3,5	3,0	23,4	20,9	96,5	94,9
Омская область	13,7	13,9	6,3	7,5	50,3	46,7	119,3	122,5
Томская область	10,4	12,1	6,2	7,6	31,4	36,3	72,2	68,5

**Таблица 3.21 Зарегистрировано больных детей в возрасте 0-14 лет (всего) по классам болезней**  
(на 1 000 детского населения)

Классы заболеваний	Зарегистрировано больных детей						
	РФ 2009	2005	2006	2007	2008	2009	2010
<b>Всего</b>	<b>2454,1</b>	<b>2008,9</b>	<b>2098,2</b>	<b>2161,1</b>	<b>2133,7</b>	<b>2259,4</b>	<b>2178,0</b>
Некоторые инфекционные и паразитарные болезни	95,9	108,9	112,5	108,8	105,08	94,8	89,7
Новообразования	8,2	5,6	6,6	7,2	7,62	7,9	8,3
Болезни крови, кроветворных органов и отдельные нарушения, вовлекающие иммунный механизм	34,8	34,3	34,6	34,6	33,65	32,4	31,4
Болезни эндокринной системы, расстройства питания и нарушения обмена веществ	41,5	43,6	43,6	41,6	41,05	39,1	36,7
Психические расстройства и расстройства поведения	33,8	43,3	45,1	44,2	44,12	43,9	43,0
Болезни нервной системы	95,5	70,0	76,1	81,3	85,54	87,4	86,0
Болезни глаза и его придаточного аппарата	116,0	106,7	106,4	107,8	10,80	107,1	107,2
Болезни уха и сосцевидного отростка	59,8	50,6	51,9	55,5	53,24	55,3	56,2
Болезни системы кровообращения	23,0	19,0	18,6	19,1	19,20	19,2	18,0
Болезни органов дыхания	1308,8	951,1	999,8	1052,2	1026,3	1184,9	1132,6
Болезни органов пищеварения	148,8	148,1	148,5	143,3	146,9	135,1	133,1
Болезни кожи и подкожной клетчатки	112,9	99,9	106,4	111,6	106,4	99,9	93,6
Болезни костно-мышечной системы и соединительной ткани	80,8	67,6	68,3	70,6	70,1	68,7	67,0
Болезни мочеполовой системы	58,9	53,8	57,4	59,0	58,66	58,4	59,0
Беременность, роды и послеродовый период	0,19	0,03	0,03	0,0	0,017	0,07	0,027
Отдельные состояния, возникающие в перинатальном периоде	33,0	43,1	42,9	42,1	43,52	42,5	39,0
Врожденные аномалии...	33,8	24,4	27,3	29,7	31,51	31,8	31,8
Симптомы, признаки и отклонения от нормы...	60,6	46,9	57,4	55,8	55,63	56,3	51,0
Травмы, отравления и некоторые другие последствия воздействия внешних причин	107,9	91,9	94,8	96,5	96,89	94,5	94,5



Рис. 3.39 Структура общей заболеваемости детей от 0 до 14 лет по СФО в 2010 году

**Таблица 3.22 Зарегистрировано больных детей 0-14 лет всего по классам, группам болезней и отдельным нозологическим формам (на 1000 детского населения)**

Территории	Зарегистриро-вано больных детей Всего		в том числе:									
			Некоторые инфекционные и паразитарные болезни				Новообразо- вания		Болезни крови и кроветворных органов....			
			всего		из них: туберкулез*				всего		из них анемии	
			2009	2010	2009	2010	2009	2010	2009	2010	2009	2010
<b>Российская Федерация</b>	<b>2454,1</b>		<b>95,9</b>				<b>8,2</b>		<b>34,7</b>		<b>31,5</b>	
<b>СФО</b>	<b>2259,4</b>	<b>2178,0</b>	<b>94,8</b>	<b>89,7</b>	<b>32,8</b>	<b>36,9</b>	<b>7,9</b>	<b>8,3</b>	<b>32,4</b>	<b>31,4</b>	<b>29,9</b>	<b>29,1</b>
Республика Алтай	1925,5	1804,2	82,1	68,1	44,5	59,3	5,2	5,3	61,1	46,6	57,4	45,8
Республика Бурятия	1664,8	1548,5	65,7	56,9	41,4	33,4	3,2	3,9	22,6	21,7	21,5	21,1
Республика Тыва	1378,5	1252,7	98,0	82,3	42,5	40,1	2,2	2,5	33,2	34,9	28,8	30,7
Республика Хакасия	2119,8	1990,7	135,8	118,2	24,3	22,2	5,4	5,1	34,3	33,6	33,2	32,1
Алтайский край	2246,4	2206,0	86,1	86,4	20,0	27,4	8,3	8,4	49,1	45,2	45,4	41,7
Забайкальский край	2162,5	2262,4	68,0	73,9	14,0	14,9	9,2	11,3	45,5	51,8	43,7	49,7
Красноярский край	2318,5	2225,4	105,5	89,9	24,0	24,4	9,0	9,3	25,5	24,2	24,4	23,4
Иркутская область	2361,2	2331,6	95,6	93,5	50,7	69,0	11,1	11,7	32,8	31,6	29,8	29,1
Кемеровская область	2459,6	2246,9	96,7	95,6	45,5	44,9	7,7	7,7	29,0	30,3	26,1	27,1
Новосибирская область	2374,9	2208,0	94,0	89,6	18,1	24,5	6,7	6,7	21,8	19,3	17,6	16,2
Омская область	2425,7	2374,7	101,9	93,9	37,9	42,8	7,1	7,7	37,9	36,3	36,3	34,2
Томская область	2168,5	2266,8	115,8	117,6	40,9	36,1	9,2	9,3	19,5	18,5	17,9	17,1

\* - показатель рассчитан на 100 000 детского населения

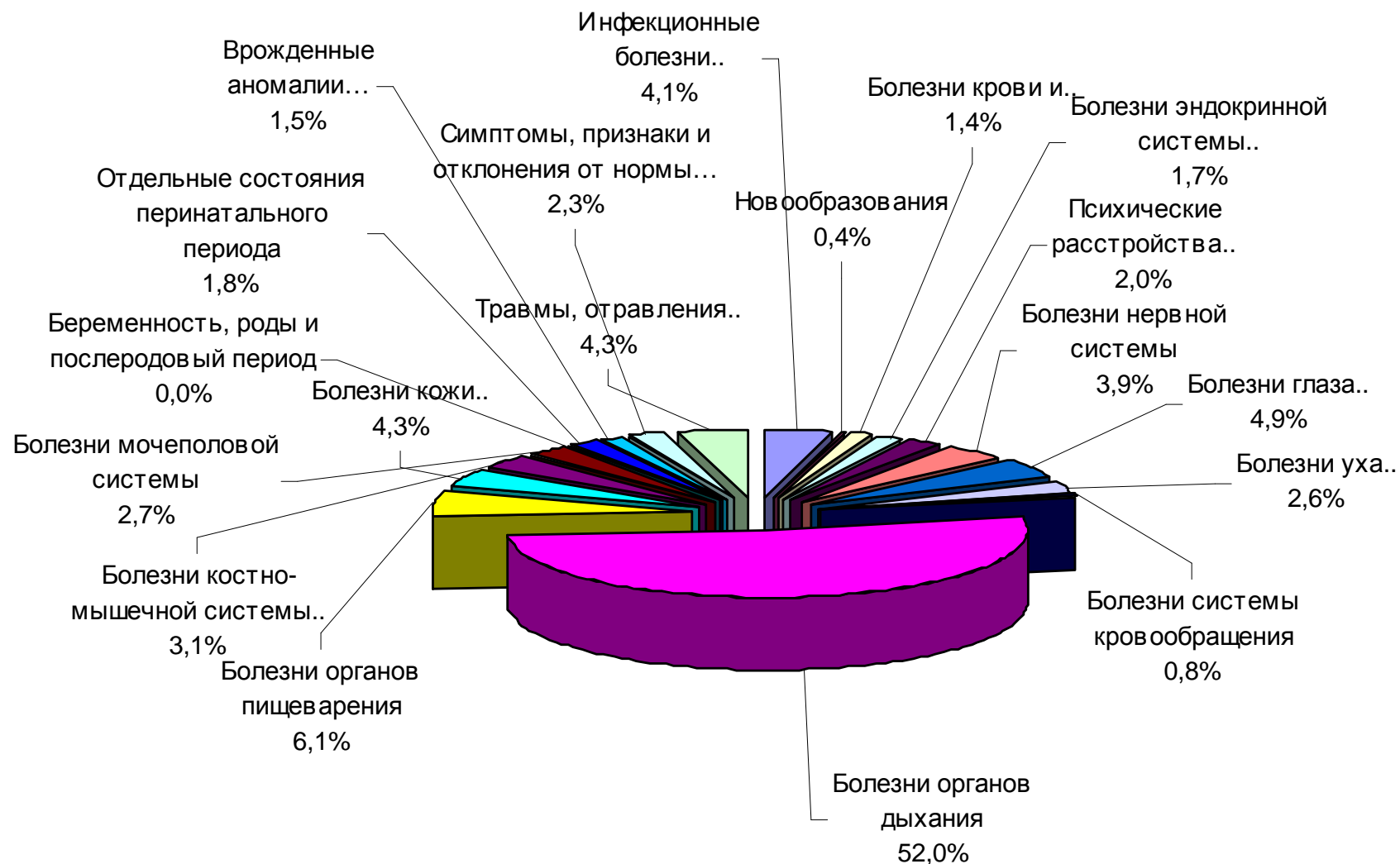
Продолжение таблицы 3.22.

Территории	<i>в том числе:</i>							
	Болезни эндокринной системы, расстройства питания и нарушения обмена веществ							
	Всего		из них:					
			Сахарный диабет				Ожирение	
			всего		в т. ч. инсулино-зависимый			
2009	2010	2009	2010	2009	2010	2009	2010	
<b>Российская Федерация</b>	<b>41,5</b>		<b>0,8</b>		<b>0,79</b>		<b>9,55</b>	
<b>СФО</b>	<b>39,1</b>	<b>36,7</b>	<b>0,6</b>	<b>0,66</b>	<b>0,63</b>	<b>0,65</b>	<b>8,8</b>	<b>9,1</b>
Республика Алтай	22,5	21,7	0,4	0,45	0,42	0,47	3,9	3,7
Республика Бурятия	65,6	43,2	0,4	0,38	0,34	0,37	5,2	5,3
Республика Тыва	90,3	81,1	0,1	0,09	0,08	0,09	4,8	4,6
Республика Хакасия	51,0	46,4	0,7	0,72	0,71	0,73	5,8	5,6
Алтайский край	30,9	31,5	0,6	0,69	0,60	0,70	11,6	11,7
Забайкальский край	47,3	49,2	0,5	0,75	0,47	0,75	9,2	9,4
Красноярский край	32,8	30,5	0,7	0,66	0,67	0,67	8,9	9,5
Иркутская область	51,6	51,5	0,7	0,71	0,69	0,72	9,6	10,7
Кемеровская область	43,9	42,4	0,7	0,67	0,65	0,61	11,3	11,7
Новосибирская область	18,9	18,2	0,8	0,74	0,75	0,73	6,9	6,8
Омская область	29,3	25,1	0,7	0,72	0,68	0,72	8,3	8,0
Томская область	24,6	27,6	0,9	0,61	0,77	0,57	8,3	8,2



Территории	В том числе:							
	Психические расстройства и расстройства поведения		Болезни нервной системы					
			Всего		Из них:			
					Эпилепсия		Детский церебральный паралич	
2009	2010	2009	2010	2009	2010	2009	2010	
<b>Российская Федерация</b>	<b>33,8</b>		<b>95,5</b>		<b>4,2</b>		<b>3,3</b>	
<b>СФО</b>	<b>43,9</b>	<b>43,0</b>	<b>87,4</b>	<b>86,0</b>	<b>4,4</b>	<b>4,6</b>	<b>4,4</b>	<b>4,5</b>
Республика Алтай	30,7	31,2	78,8	77,8	3,5	3,8	3,6	3,4
Республика Бурятия	20,1	17,9	59,8	43,5	3,5	4,6	3,5	3,3
Республика Тыва	8,8	8,8	36,1	31,7	6,4	5,8	4,2	5,4
Республика Хакасия	40,3	38,5	76,8	76,4	2,9	3,0	4,8	5,2
Алтайский край	81,3	76,2	106,9	112,7	4,8	5,0	4,3	4,5
Забайкальский край	32,2	32,1	57,9	64,1	3,7	5,3	3,8	3,9
Красноярский край	60,9	60,5	94,9	103,8	5,0	5,3	5,2	6,1
Иркутская область	29,5	26,3	71,4	74,6	5,3	4,9	4,8	4,6
Кемеровская область	38,9	35,8	119,7	110,8	4,1	4,1	6,0	5,9
Новосибирская область	35,0	37,2	66,4	56,2	3,6	3,8	3,5	3,5
Омская область	36,4	34,3	95,9	85,8	5,0	4,8	3,1	2,9
Томская область	65,0	80,6	118,0	125,4	3,2	3,5	3,6	3,4

Продолжение таблицы 3.22.

Территории	В том числе:							
	Болезни глаза и его придаточного аппарата				Болезни уха и сосцевидного отростка			
	Всего		из них миопия		Всего		из них хронический отит	
	2009	2010	2009	2010	2009	2010	2009	2010
<b>Российская Федерация</b>	<b>115,9</b>		<b>33,1</b>		<b>59,8</b>		<b>2,8</b>	
<b>СФО</b>	<b>107,1</b>	<b>107,2</b>	<b>27,7</b>	<b>31,6</b>	<b>55,3</b>	<b>56,2</b>	<b>3,3</b>	<b>2,7</b>
Республика Алтай	89,5	102,2	23,7	18,9	73,3	68,7	5,4	3,4
Республика Бурятия	78,6	73,1	20,1	55,1	34,2	37,1	3,2	3,0
Республика Тыва	34,8	41,9	10,2	10,9	40,2	40,5	4,6	6,1
Республика Хакасия	105,8	102,1	18,9	37,3	56,7	58,8	2,7	2,2
Алтайский край	100,4	101,1	24,8	19,2	50,3	46,8	1,7	1,5
Забайкальский край	115,9	127,4	31,8	25,4	44,2	51,0	4,7	3,5
Красноярский край	121,9	123,5	28,1	29,7	65,2	63,6	5,6	5,3
Иркутская область	93,9	89,2	23,7	24,2	54,8	55,3	5,1	3,5
Кемеровская область	122,4	118,4	36,7	40,2	66,1	67,1	1,9	1,7
Новосибирская область	108,4	104,8	23,2	26,6	54,5	53,8	1,0	0,7
Омская область	119,8	129,3	42,7	44,5	46,5	54,4	2,2	1,7
Томская область	114,3	110,3	20,3	22,0	71,8	71,1	4,0	2,8

Продолжение таблицы 3.22.

Территории	В том числе:					
	Болезни системы кровообращения					
	Всего		из них:			
			Болезни, характеризующиеся повышенным кровяным давлением		Хронические ревматические болезни сердца	
2009	2010	2009	2010	2009	2010	
<b>Российская Федерация</b>	<b>23,0</b>		<b>0,8</b>		<b>0,2</b>	
<b>СФО</b>	<b>19,2</b>	<b>18,0</b>	<b>1,2</b>	<b>1,2</b>	<b>0,08</b>	<b>0,08</b>
Республика Алтай	10,0	6,9	0,1	0,1	0,06	0,06
Республика Бурятия	15,4	14,7	0,0	0,0	0,18	0,15
Республика Тыва	2,5	2,9	0,2	0,1	0,24	0,24
Республика Хакасия	16,1	13,2	0,2	0,3	0,03	0,07
Алтайский край	22,2	20,2	0,1	0,2	0,09	0,08
Забайкальский край	11,2	12,8	0,2	0,3	0,11	0,09
Красноярский край	38,6	36,6	1,3	1,4	0,11	0,09
Иркутская область	11,1	9,1	0,9	0,8	0,06	0,10
Кемеровская область	21,4	22,0	4,7	4,6	0,07	0,04
Новосибирская область	10,8	10,1	0,8	0,7	0,07	0,06
Омская область	23,2	20,4	1,3	0,9	0,04	0,02
Томская область	14,8	13,9	0,3	0,2	0,04	0,04

Продолжение таблицы 3.22.

Территории	в том числе:									
	Болезни органов дыхания									
	Всего		Из них:							
			Пневмонии		Астма и астматический статус		Бронхит хронический и неуточненный		Хронические болезни миндалин и аденоидов	
2009	2010	2009	2010	2009	2010	2009	2010	2009	2010	
<b>Российская Федерация</b>	<b>1308,8</b>		<b>9,2</b>		<b>12,2</b>		<b>1,7</b>		<b>36,4</b>	
<b>СФО</b>	<b>1184,9</b>	<b>1132,6</b>	<b>9,9</b>	<b>9,0</b>	<b>13,3</b>	<b>13,3</b>	<b>1,18</b>	<b>1,04</b>	<b>32,8</b>	<b>32,6</b>
Республика Алтай	893,4	898,1	3,3	4,5	6,2	6,2	0,3	0,31	28,5	27,6
Республика Бурятия	917,7	872,8	15,6	14,6	7,1	7,1	0,5	0,00	17,8	18,7
Республика Тыва	679,2	570,1	9,3	5,7	7,9	7,6	3,1	3,62	10,0	8,8
Республика Хакасия	995,9	923,4	3,7	5,1	5,9	7,0	1,6	0,89	12,3	11,7
Алтайский край	1146,2	1139,0	12,5	11,5	12,3	13,5	0,3	0,21	33,6	31,3
Забайкальский край	1093,9	1111,0	19,5	15,5	8,5	9,8	3,7	3,87	29,0	30,5
Красноярский край	1151,3	1111,2	6,9	6,2	12,4	13,1	1,2	1,54	41,1	42,8
Иркутская область	1316,0	1307,8	12,7	11,9	19,6	18,3	1,3	1,16	39,5	40,0
Кемеровская область	1281,1	1121,9	8,4	8,6	12,0	11,3	0,9	0,82	24,2	24,7
Новосибирская область	1414,2	1312,2	6,9	6,4	24,1	23,0	0,4	0,26	32,5	32,1
Омская область	1157,6	1083,5	5,6	3,9	7,7	7,7	1,5	0,95	42,6	39,7
Томская область	1149,0	1215,1	10,8	11,0	13,0	13,6	1,3	0,19	41,6	40,5

Территории	В том числе:					
	Болезни органов пищеварения					
	Всего		Из них:			
			Гастрит, дуоденит		Болезни желчного пузыря и желчевыводящих путей	
2009	2010	2009	2010	2009	2010	
<b>Российская Федерация</b>	<b>148,8</b>		<b>24,9</b>		<b>20,1</b>	
<b>СФО</b>	<b>135,1</b>	<b>133,1</b>	<b>20,4</b>	<b>23,5</b>	<b>13,2</b>	<b>14,9</b>
Республика Алтай	130,5	128,6	17,5	18,4	8,0	8,3
Республика Бурятия	115,6	112,3	15,0	68,4	7,7	7,5
Республика Тыва	68,7	60,6	9,3	10,1	5,3	5,0
Республика Хакасия	148,7	143,3	27,7	26,2	12,3	11,7
Алтайский край	124,7	123,4	24,5	24,8	19,0	19,8
Забайкальский край	169,0	180,5	22,4	22,6	38,6	41,2
Красноярский край	135,4	132,1	22,4	21,6	18,2	17,5
Иркутская область	135,3	134,0	25,9	25,2	13,7	12,1
Кемеровская область	110,8	107,2	22,4	23,7	9,6	10,1
Новосибирская область	93,5	86,0	11,8	11,3	12,8	11,9
Омская область	245,8	248,2	14,6	14,3	12,1	9,6
Томская область	118,3	118,1	23,1	23,8	20,2	16,6

Продолжение таблицы 3.22.

Территории	В том числе:											
	Болезни кожи и подкожной клетчатки						Болезни костно-мышечной системы и соединительной ткани					
	Всего		Из них:				Всего		Из них:			
			Атопический дерматит		Контактный дерматит				Реактивные артропатии		Юношеский (ювениальный) артрит	
	2009	2010	2009	2010	2009	2010	2009	2010	2009	2010	2009	2010
<b>Российская Федерация</b>	<b>112,9</b>		<b>19,0</b>		<b>19,1</b>		<b>80,8</b>		<b>0,9</b>		<b>0,5</b>	
<b>СФО</b>	<b>99,9</b>	<b>93,6</b>	<b>17,3</b>	<b>17,1</b>	<b>19,6</b>	<b>19,8</b>	<b>68,7</b>	<b>67,0</b>	<b>0,7</b>	<b>0,7</b>	<b>0,4</b>	<b>0,4</b>
Республика Алтай	125,4	125,1	11,0	13,8	34,3	36,4	52,9	43,7	0,4	0,4	0,3	0,5
Республика Бурятия	69,1	70,8	20,7	21,2	12,7	16,1	40,2	40,5	1,2	0,7	0,4	0,4
Республика Тыва	70,0	69,8	4,7	6,9	16,5	17,8	7,5	9,3	0,3	0,1	0,6	0,3
Республика Хакасия	147,2	143,5	12,1	15,4	40,7	25,9	44,9	42,7	0,3	0,4	0,6	0,3
Алтайский край	94,9	92,2	10,7	12,4	13,6	16,7	73,0	65,6	0,8	1,0	0,3	0,4
Забайкальский край	99,6	105,2	23,0	22,8	19,7	21,4	66,8	74,6	0,9	1,1	0,4	0,4
Красноярский край	124,2	103,9	22,4	22,3	19,3	19,2	75,7	73,7	0,6	0,6	0,4	0,5
Иркутская область	103,1	96,0	25,7	23,8	17,2	15,8	67,0	65,7	0,6	0,6	0,6	0,6
Кемеровская область	101,6	91,8	13,2	12,5	25,1	23,8	85,2	75,0	0,7	0,4	0,1	0,2
Новосибирская область	86,2	72,5	13,5	12,6	17,5	13,7	60,4	53,2	0,6	0,9	0,8	0,8
Омская область	105,6	102,7	15,9	15,2	27,4	27,9	88,0	105,8	0,9	0,7	0,4	0,4
Томская область	66,9	85,2	18,7	17,1	10,4	21,9	68,3	64,9	0,2	0,2	0,2	0,4

Продолжение таблицы 3.22.

Территории	В том числе:					
	Болезни мочеполовой системы					
	Всего		Из них:			
			Гломерулярные, тубулоинтерстициальные болезни почек, другие болезни почки и мочеточника		Мочекаменная болезнь	
2009	2010	2009	2010	2009	2010	
<b>Российская Федерация</b>	<b>58,9</b>		<b>18,96</b>		<b>0,24</b>	
<b>С Ф О</b>	<b>58,4</b>	<b>59,0</b>	<b>18,0</b>	<b>17,2</b>	<b>0,3</b>	<b>0,23</b>
Республика Алтай	44,5	43,2	5,9	7,3	0,2	0,19
Республика Бурятия	34,4	40,8	11,5	11,7	1,5	0,06
Республика Тыва	34,5	31,7	19,2	10,2	0,9	0,24
Республика Хакасия	40,5	37,4	8,8	8,3	0,3	0,29
Алтайский край	62,2	60,5	22,3	21,5	0,3	0,24
Забайкальский край	73,8	78,8	38,0	37,4	0,2	0,14
Красноярский край	57,0	56,4	12,1	11,9	0,2	0,38
Иркутская область	64,7	64,6	22,9	20,6	0,2	0,48
Кемеровская область	52,7	50,7	9,5	8,9	0,2	0,18
Новосибирская область	66,4	65,9	22,9	22,1	0,1	0,08
Омская область	66,9	75,6	19,6	19,9	0,1	0,07
Томская область	51,1	48,9	8,9	8,8	0,1	0,16

Продолжение таблицы 3.22.

Территории	В том числе:							
	Врожденные аномалии развития, деформации и хромосомные аномалии				Симптомы, признаки и отклонения, неклассифицированные в др. рубриках		Травмы, отравления, некоторые др. последствия воздействия внешних причин	
	Всего		из них врожденные аномалии системы кровообращения		2009	2010	2009	2010
	2009	2010	2009	2010				
<b>Российская Федерация</b>	<b>33,8</b>		<b>12,6</b>		<b>60,6</b>		<b>107,8</b>	
<b>СФО</b>	<b>31,8</b>	<b>31,8</b>	<b>12,5</b>	<b>13,7</b>	<b>56,3</b>	<b>51,0</b>	<b>93,3</b>	<b>94,5</b>
Республика Алтай	<b>35,5</b>	29,8	6,9	17,7	117,5	34,9	46,8	43,5
Республика Бурятия	16,0	16,6	6,1	6,2	13,8	2,0	59,2	46,3
Республика Тыва	13,6	14,9	5,5	4,8	38,5	43,4	60,2	63,4
Республика Хакасия	20,2	20,8	8,4	9,4	46,8	40,0	132,6	128,6
Алтайский край	39,6	39,5	17,6	19,5	51,8	45,4	73,0	74,5
Забайкальский край	31,9	36,2	11,2	12,2	68,0	67,3	62,0	62,3
Красноярский край	30,1	28,3	11,0	11,2	45,8	47,2	103,9	103,1
Иркутская область	29,7	28,0	8,6	8,3	65,2	61,1	99,2	104,8
Кемеровская область	45,2	43,7	14,2	17,1	78,6	68,1	113,5	120,0
Новосибирская область	24,0	23,5	11,4	10,8	49,4	43,8	96,5	95,1
Омская область	37,3	41,7	19,9	23,0	68,2	66,3	119,3	126,1
Томская область	28,0	29,5	16,8	17,9	35,8	39,0	72,3	69,3



### 3.3 ЗАБОЛЕВАЕМОСТЬ ПОДРОСТКОВ

Таблица 3.23. Зарегистрировано с впервые в жизни установленным диагнозом подростков по классам болезней (по СФО на 1 000 соответствующего населения)

Классы болезней/годы	2009 РФ	2004	2005	2006	2007	2008	2009	2010
<b>Всего</b>	<b>1360,4</b>	<b>1006,4</b>	<b>1079,4</b>	<b>1128,7</b>	<b>1162,4</b>	<b>1144,2</b>	<b>1299,9</b>	<b>1280,2</b>
Некоторые инфекционные и паразитарные болезни	39,6	41,4	49,6	55,8	49,8	46,1	42,9	42,6
Новообразования	3,5	3,1	3,0	3,0	4,3	3,8	3,8	4,1
Болезни крови и кроветворных органов...	8,5	5,6	6,3	6,3	6,4	6,5	7,2	7,1
Болезни эндокринной системы...	24,3	25,9	27,0	26,5	25,7	25,8	24,5	26,2
Психические расстройства...	14,3	17,6	17,8	18,1	17,2	17,2	19,9	18,1
Болезни нервной системы	36,5	24,6	27,8	30,9	30,4	31,8	31,8	33,7
Болезни глаза и его придаточного аппарата	54,3	46,9	48,4	49,6	50,3	52,9	54,3	57,8
Болезни уха и сосцевидного отростка	29,8	22,9	24,1	24,2	24,7	23,4	28,2	29,3
Болезни системы кровообращения	17,4	13,7	14,0	15,6	17,4	17,7	19,4	19,6
Болезни органов дыхания	683,3	422,9	459,2	492,9	514,1	489,8	626,9	591,7
Болезни органов пищеварения	69,8	67,3	68,4	70,0	67,5	67,9	70,1	74,9
Болезни кожи и подкожной клетчатки	83,4	67,0	74,3	72,8	81,4	80,3	82,5	74,9
Болезни костно-мышечной системы...	58,7	55,2	52,5	51,5	54,9	54,4	59,8	61,1
Болезни мочеполовой системы	57,9	53,5	59,2	56,7	57,0	56,4	58,2	62,4
Беременность, роды и послеродовой период	15,6	8,8	9,8	8,4	9,0	10,1	9,7	10,1
Врожденные аномалии...	3,7	3,1	3,1	3,1	3,3	3,5	4,1	3,8
Симптомы, признаки и отклонения от нор-	23,1	15,9	17,6	21,2	23,4	22,3	23,4	21,6
Травмы и отравления...	144,7	111,0	117,3	122,0	125,5	134,3	133,3	141,2

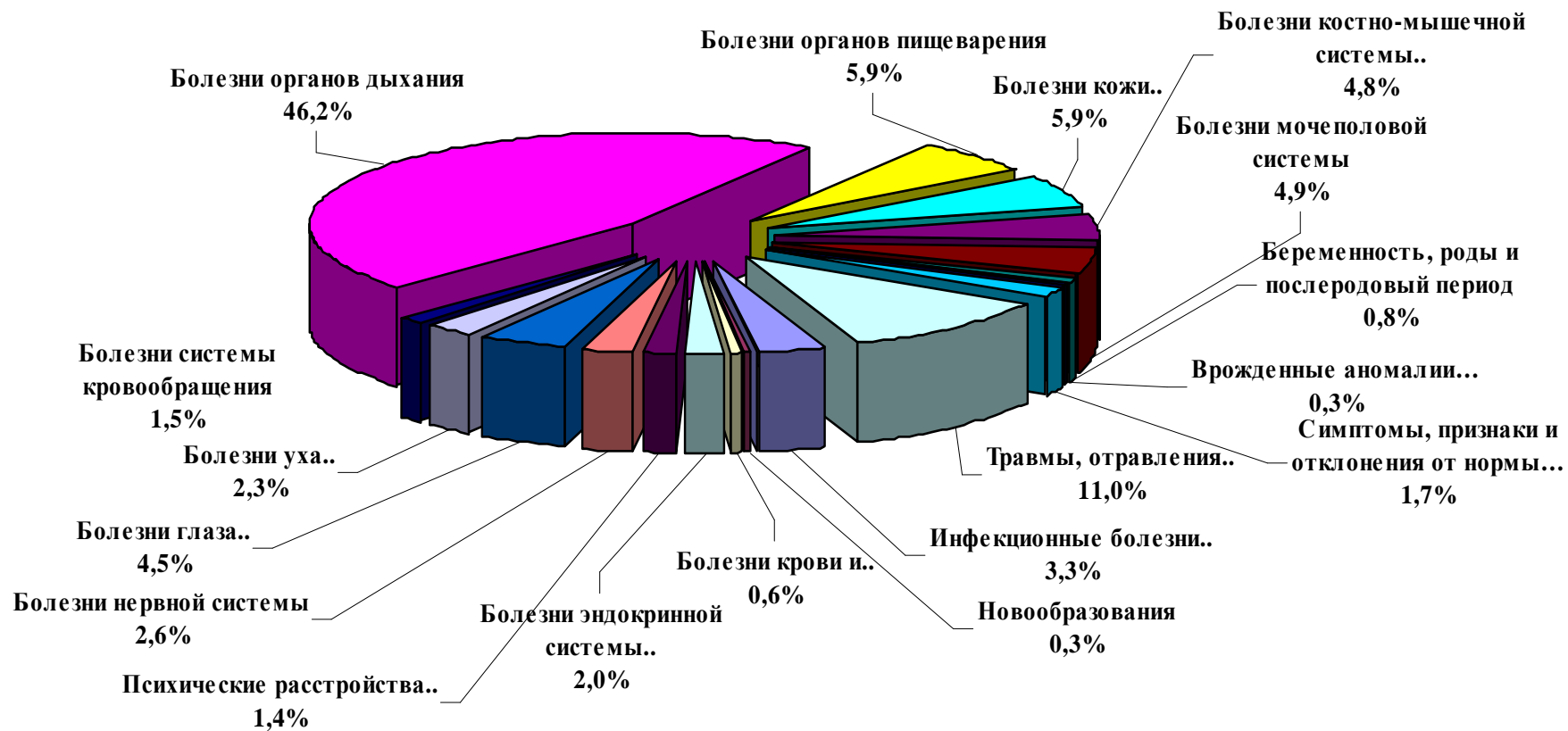

**Рис.3.40 Структура заболеваемости подростков с впервые в жизни установленным диагнозом по СФО в 2010 году**

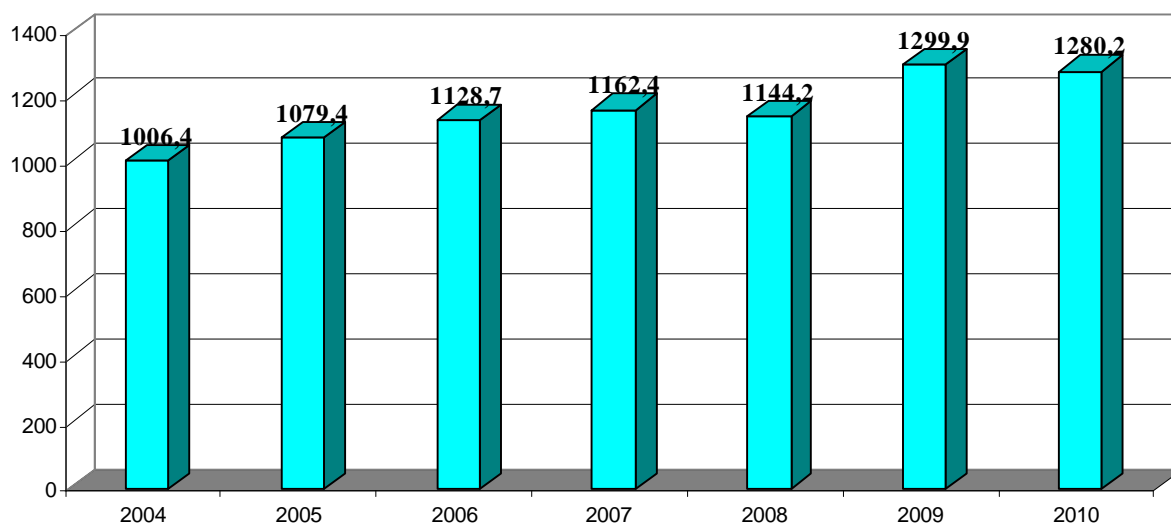

**Рис.3.41** Динамика заболеваемости подростков по СФО с впервые в жизни установленным диагнозом

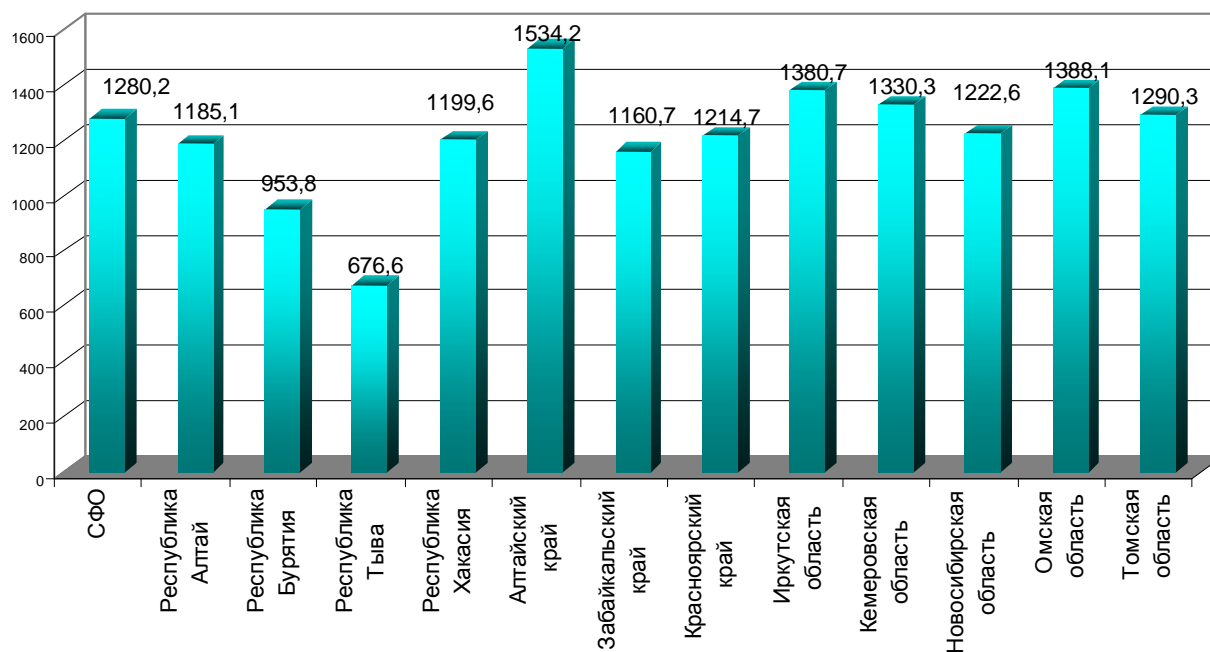

**Рис.3.42** Заболеваемость подростков с впервые в жизни установленным диагнозом по территориям СФО в 2010 г.

**Таблица 3.24. Структура заболеваемости подростков по СФО  
с впервые в жизни установленным диагнозом (%)**

Классы болезней/годы	2006	2007	2008	2009	2010
<b>Всего</b>	100	100	100	100	100
Некоторые инфекционные и паразитарные болезни	4,9	4,3	4,0	3,3	3,3
Новообразования	0,3	0,4	0,3	0,3	0,3
Болезни крови, кроветворных тканей и отдельные нарушения, вовлекающие иммунный механизм	0,5	0,6	0,6	0,6	0,6
Болезни эндокринной системы, расстройства питания и нарушения обмена веществ	2,4	2,2	2,3	1,9	2,0
Психические расстройства и расстройства поведения	1,6	1,5	1,5	1,5	1,4
Болезни нервной системы	2,7	2,6	2,8	2,4	2,6
Болезни глаза и его придаточного аппарата	4,4	4,3	4,6	4,2	4,5
Болезни уха и сосцевидного отростка	2,1	2,1	2,0	2,2	2,3
Болезни системы кровообращения	1,4	1,5	1,5	1,5	1,5
Болезни органов дыхания	43,7	44,2	42,8	48,2	46,2
Болезни органов пищеварения	6,2	5,8	5,9	5,4	5,9
Болезни кожи и подкожной клетчатки	6,4	7,0	7,0	6,4	5,9
Болезни костно-мышечной системы и соединительной ткани	4,6	4,7	4,8	4,6	4,8
Болезни мочеполовой системы	5,0	4,9	4,9	4,5	4,9
Беременность, роды и послеродовый период	0,8	0,8	0,9	0,8	0,8
Врожденные аномалии, деформации и хромосомные аномалии	0,3	0,3	0,3	0,3	0,3
Симптомы, признаки и отклонения от нормы, неклассифицированные в др. рубриках	1,9	2,0	1,9	1,8	1,7
Травмы, отравления и др. последствия воздействия внешних причин	10,8	10,8	11,7	10,3	11,0

**Таблица 3.25. Зарегистрировано с впервые в жизни установленным диагнозом подростков по классам, группам болезней и отдельным нозологическим формам (на 1 000 соответствующего населения)**

Территории	Зарегистрировано больных подростков Всего		В том числе:									
			Некоторые инфекционные и паразитарные болезни				Новообразования		Болезни крови и кроветворных органов....			
	Всего		из них: туберкулез*		всего				из них анемии			
	2009	2010	2009	2010	2009	2010	2009	2010	2009	2010	2009	2010
<b>СФО</b>	<b>1299,9</b>	<b>1280,2</b>	<b>42,9</b>	<b>42,6</b>	<b>56,2</b>	<b>47,3</b>	<b>3,8</b>	<b>4,1</b>	<b>7,2</b>	<b>7,1</b>	<b>6,4</b>	<b>6,6</b>
Республика Алтай	1271,4	1185,1	34,8	47,4	10,5	0,0	1,6	0,9	14,1	13,3	13,5	10,9
Республика Бурятия	915,9	953,8	19,7	19,6	81,4	48,3	1,4	1,9	10,1	10,1	9,5	9,8
Республика Тыва	633,6	676,6	67,0	74,1	205,4	216,5	0,3	0,7	6,3	7,9	5,8	7,7
Республика Хакасия	1120,3	1199,6	37,6	33,4	44,1	35,2	2,4	3,8	3,4	4,6	3,0	4,3
Алтайский край	1598,5	1534,2	44,3	42,8	60,0	40,8	4,3	4,9	9,6	8,5	8,6	7,9
Забайкальский край	1131,9	1160,7	28,8	33,9	25,1	33,4	2,8	3,6	8,3	6,9	7,9	6,7
Красноярский край	1252,1	1214,7	43,4	36,8	49,1	28,2	4,7	4,2	3,3	3,3	3,0	3,1
Иркутская область	1360,8	1380,7	49,3	53,3	37,8	51,7	8,4	6,8	8,5	9,6	7,8	9,0
Кемеровская область	1399,4	1330,3	42,6	36,3	68,1	57,6	2,8	4,3	6,2	6,0	5,4	5,6
Новосибирская область	1313,4	1222,6	48,0	51,0	59,0	47,7	2,5	3,4	6,0	5,4	4,5	4,2
Омская область	1340,4	1388,1	42,8	45,1	59,3	54,0	2,1	2,7	10,9	11,0	10,0	10,6
Томская область	1232,1	1290,3	44,2	45,0	29,3	14,7	4,3	4,6	3,8	3,2	3,2	2,7

\* - показатель рассчитан на 100 000 подросткового населения

Продолжение таблицы 3.25.

Территории	В том числе:							
	Болезни эндокринной системы, расстройства питания и нарушения обмена веществ							
	Всего		Из них:				Ожирение	
			Сахарный диабет					
			всего		в т.ч. инсулинозависимый			
2009	2010	2009	2010	2009	2010	2009	2010	
<b>СФО</b>	<b>24,5</b>	<b>26,2</b>	<b>0,12</b>	<b>0,14</b>	<b>0,10</b>	<b>0,004</b>	<b>4,3</b>	<b>5,1</b>
Республика Алтай	13,8	28,7	0,00	0,00	0,00	0,000	0,6	1,4
Республика Бурятия	33,4	28,0	0,08	0,11	0,08	0,000	2,6	2,2
Республика Тыва	42,5	35,4	0,05	0,00	0,00	0,000	1,3	1,1
Республика Хакасия	18,1	20,8	0,26	0,21	0,26	0,000	3,6	6,2
Алтайский край	24,8	26,2	0,12	0,16	0,10	0,012	4,8	5,8
Забайкальский край	24,8	24,4	0,17	0,11	0,15	0,000	3,2	3,5
Красноярский край	19,9	21,6	0,15	0,22	0,15	0,018	5,8	5,9
Иркутская область	46,6	48,9	0,09	0,12	0,09	0,000	4,3	5,6
Кемеровская область	26,7	30,7	0,09	0,10	0,07	0,000	6,8	9,0
Новосибирская область	11,5	12,8	0,11	0,18	0,10	0,000	3,0	3,7
Омская область	10,6	12,0	0,11	0,04	0,09	0,000	2,6	3,1
Томская область	16,3	24,7	0,12	0,19	0,12	0,000	3,1	4,6

Продолжение таблицы 3.25

Территории	В том числе:							
	Психические расстройства и расстройства поведения		Болезни нервной системы					
			Всего		Из них:			
	Эпилепсия				Детский церебральный паралич			
2009	2010	2009	2010	2009	2010	2009	2010	
<b>СФО</b>	<b>19,9</b>	<b>18,1</b>	<b>31,8</b>	<b>33,7</b>	<b>0,7</b>	<b>0,7</b>	<b>0,09</b>	<b>0,13</b>
Республика Алтай	13,2	9,1	19,3	27,8	0,5	2,1	0,00	0,00
Республика Бурятия	13,7	11,9	32,8	37,8	0,6	0,5	0,10	0,00
Республика Тыва	5,1	5,0	8,4	8,4	2,3	1,7	0,43	1,15
Республика Хакасия	11,2	11,9	33,3	45,9	0,2	0,4	0,09	0,05
Алтайский край	25,8	24,8	45,8	42,2	0,5	0,4	0,08	0,12
Забайкальский край	19,0	16,0	22,4	22,0	0,6	0,6	0,17	0,20
Красноярский край	14,7	14,0	33,1	30,9	1,1	1,2	0,11	0,22
Иркутская область	19,1	16,9	37,5	48,1	0,7	0,7	0,18	0,13
Кемеровская область	33,9	31,9	22,5	25,5	0,7	0,4	0,05	0,09
Новосибирская область	15,8	16,2	26,0	24,5	0,7	0,5	0,00	0,06
Омская область	13,2	11,3	35,1	35,3	0,6	0,6	0,04	0,00
Томская область	31,5	22,7	37,6	44,9	0,5	0,4	0,00	0,10

Территории	В том числе:											
	Психические расстройства и расстройства поведения, связанные с употреблением психоактивных веществ*		Из них:									
			Алкогольные психозы		Алкоголизм		Наркомания		Эпизодическое употребление алкоголя		Эпизодическое употребление наркотических веществ	
2009	2010	2009	2010	2009	2010	2009	2010	2009	2010	2009	2010	
<b>С Ф О</b>	<b>1234,0</b>	<b>1024,5</b>	<b>0,001</b>	<b>0,4</b>	<b>18,8</b>	<b>12,1</b>	<b>37,3</b>	<b>20,3</b>	<b>937,6</b>	<b>807,2</b>	<b>189,6</b>	<b>141,0</b>
Республика Алтай	619,4	178,5	0,0	0,0	0,0	0,0	0,0	0,0	577,4	147,0	0,0	10,5
Республика Бурятия	884,6	780,4	0,0	0,0	0,0	0,0	12,7	2,5	271,9	343,2	584,7	432,1
Республика Тыва	259,8	238,1	0,0	0,0	0,0	0,0	0,0	0,0	140,7	184,0	119,1	54,1
Республика Хакасия	893,6	801,2	0,0	0,0	8,8	0,0	22,0	4,4	541,5	545,9	255,3	215,7
Алтайский край	1233,5	1045,3	0,0	0,0	14,4	16,8	12,0	2,4	1062,0	858,3	100,7	94,7
Забайкальский край	612,0	605,7	0,0	2,1	4,2	2,1	6,3	2,1	342,5	323,8	219,3	233,9
Красноярский край	954,2	814,2	0,009	0,0	16,4	4,5	10,0	8,2	712,4	577,0	129,9	163,6
Иркутская область	756,0	644,6	0,0	0,0	50,7	35,8	138,2	83,6	245,7	383,0	291,5	107,4
Кемеровская область	2597,1	2264,9	0,0	1,0	25,2	18,2	74,7	30,3	2230,5	2014,4	198,9	144,4
Новосибирская область	1220,5	1027,5	0,0	1,1	13,6	5,7	15,9	17,0	968,5	852,7	185,1	116,9
Омская область	776,4	640,6	0,0	0,0	18,4	9,2	11,9	6,6	637,9	540,4	43,5	51,4
Томская область	2780,8	1696,6	0,0	0,0	2,9	5,9	2,9	0,0	2581,5	1556,0	149,4	99,6

\*- показатели рассчитаны на 100 000 подросткового населения



Продолжение таблицы 3.25

Территории	В том числе:							
	Болезни глаза и его придаточного аппарата				Болезни уха и сосцевидного отростка			
	Всего		из них миопия		Всего		из них хронический отит	
	2009	2010	2009	2010	2009	2010	2009	2010
<b>СФО</b>	<b>54,3</b>	<b>57,8</b>	<b>15,6</b>	<b>18,0</b>	<b>28,2</b>	<b>29,3</b>	<b>1,3</b>	<b>0,9</b>
Республика Алтай	88,8	81,7	22,2	21,9	72,5	63,7	1,2	1,2
Республика Бурятия	41,8	52,1	14,5	43,4	23,2	18,2	3,4	1,3
Республика Тыва	14,7	21,6	9,3	8,3	37,1	12,6	2,6	1,1
Республика Хакасия	38,1	51,0	7,3	10,2	31,1	27,0	1,5	0,6
Алтайский край	64,9	61,0	10,2	21,4	38,3	37,3	1,0	0,4
Забайкальский край	55,6	67,3	18,8	12,2	27,0	28,4	1,9	1,4
Красноярский край	63,5	62,7	16,5	16,2	23,9	25,2	1,4	1,3
Иркутская область	58,3	63,4	19,7	23,3	25,4	32,5	1,6	1,3
Кемеровская область	50,8	54,1	15,7	14,3	28,4	31,6	1,3	0,8
Новосибирская область	44,9	40,7	12,7	12,5	22,9	24,7	0,4	0,3
Омская область	53,7	65,0	20,6	22,2	27,9	31,4	0,5	0,8
Томская область	55,1	66,3	13,4	13,9	25,2	29,4	1,6	0,4

Продолжение таблицы 3.25

Территории	В том числе:					
	Болезни системы кровообращения					
	Всего		Из них:			
			Болезни, характеризующиеся повышенным кровяным давлением		Хронические ревматические болезни сердца	
2009	2010	2009	2010	2009	2010	
<b>СФО</b>	<b>19,4</b>	<b>19,6</b>	<b>4,0</b>	<b>4,1</b>	<b>0,04</b>	<b>0,03</b>
Республика Алтай	25,0	18,0	5,7	5,2	0,00	0,00
Республика Бурятия	15,4	15,9	0,9	0,9	0,13	0,00
Республика Тыва	2,8	5,0	0,1	0,6	0,22	0,06
Республика Хакасия	9,9	11,6	0,8	1,0	0,00	0,10
Алтайский край	18,7	17,2	0,9	0,7	0,02	0,00
Забайкальский край	16,1	14,7	2,5	1,5	0,08	0,05
Красноярский край	30,7	30,6	4,4	4,3	0,02	0,03
Иркутская область	14,3	16,0	3,4	3,8	0,09	0,03
Кемеровская область	30,4	30,0	12,1	13,3	0,00	0,01
Новосибирская область	12,1	12,7	3,7	3,6	0,02	0,04
Омская область	16,2	17,4	2,5	2,7	0,00	0,01
Томская область	15,6	17,1	1,3	0,7	0,06	0,03

Продолжение таблицы 3.25

Территории	В том числе:									
	Болезни органов дыхания									
	Всего		Из них:							
			Пневмонии		Астма и аст-матический статус		Бронхит хро-нический и неуточненный		Хронические болезни мин-далин и аде-ноидов	
2009	2010	2009	2010	2009	2010	2009	2010	2009	2010	
<b>СФО</b>	<b>626,9</b>	<b>591,7</b>	<b>4,1</b>	<b>3,7</b>	<b>1,4</b>	<b>1,3</b>	<b>0,6</b>	<b>0,9</b>	<b>8,7</b>	<b>9,1</b>
Республика Алтай	527,5	527,3	1,9	0,8	0,9	0,3	0,2	0,6	6,7	7,9
Республика Бурятия	439,7	460,8	7,4	5,6	0,7	0,9	0,4	0,7	7,6	6,5
Республика Тыва	193,2	229,9	3,2	1,4	1,0	0,5	3,8	1,8	3,6	1,3
Республика Хакасия	423,1	484,6	2,3	1,9	1,2	1,2	1,5	3,9	2,1	2,1
Алтайский край	804,4	770,6	4,8	4,8	1,3	1,3	0,1	0,3	10,2	8,1
Забайкальский край	524,8	515,5	8,9	4,9	0,6	1,5	1,2	3,3	7,0	7,9
Красноярский край	554,3	530,1	3,3	3,7	1,3	1,8	0,3	0,4	7,1	8,6
Иркутская область	642,8	633,3	4,1	4,9	1,9	1,7	0,8	1,5	12,2	12,7
Кемеровская область	682,0	553,5	3,3	3,6	1,9	1,0	0,4	0,9	8,7	8,9
Новосибирская область	750,0	664,2	2,8	2,5	0,7	1,7	0,2	0,3	9,7	10,2
Омская область	616,4	617,6	2,8	2,6	1,3	0,4	0,4	0,3	9,0	12,7
Томская область	651,4	643,3	4,6	3,9	0,7	1,5	0,4	0,4	7,6	7,0

Продолжение таблицы 3.25

Территории	В том числе:							
	Болезни органов пищеварения							
	Всего		Из них:					
			Гастрит, дуоденит		Язва желудка и 12-перстной кишки		Болезни желчного пузыря и желчевыводящих путей	
2009	2010	2009	2010	2009	2010	2009	2010	
<b>СФО</b>	<b>70,1</b>	<b>74,9</b>	<b>15,0</b>	<b>19,2</b>	<b>1,4</b>	<b>1,3</b>	<b>6,1</b>	<b>6,5</b>
Республика Алтай	72,1	66,4	20,7	19,7	0,8	0,3	3,9	2,7
Республика Бурятия	64,1	67,1	14,0	45,1	0,6	0,7	6,3	6,4
Республика Тыва	27,8	26,6	8,6	7,4	0,8	0,6	2,9	4,1
Республика Хакасия	85,8	87,3	15,7	18,8	0,8	1,6	3,7	4,4
Алтайский край	89,7	89,2	19,4	23,9	1,6	1,3	5,9	6,1
Забайкальский край	62,7	67,9	13,4	15,7	1,2	0,8	11,3	12,5
Красноярский край	70,5	72,5	16,6	18,5	2,0	1,9	7,7	7,8
Иркутская область	76,6	84,2	17,9	22,3	1,2	1,3	5,7	6,5
Кемеровская область	44,3	47,2	15,4	19,9	2,0	1,4	4,0	4,1
Новосибирская область	35,7	41,0	7,7	9,4	1,2	1,2	5,1	5,9
Омская область	130,8	152,0	14,3	13,4	1,2	0,9	5,1	4,6
Томская область	55,3	56,7	14,4	18,1	1,0	1,3	9,8	10,7

Продолжение таблицы 3.25

Территории	В том числе:											
	Болезни кожи и подкожной клетчатки						Болезни костно-мышечной системы и соединительной ткани					
	Всего		Из них:				Всего		Из них:			
			Атопический дерматит		Контактный дерматит				Реактивные артропатии		Юношеский (ювениальн.) Артрит	
2009	2010	2009	2010	2009	2010	2009	2010	2009	2010	2009	2010	
<b>СФО</b>	<b>82,5</b>	<b>74,9</b>	<b>4,7</b>	<b>4,8</b>	<b>14,3</b>	<b>15,2</b>	<b>59,8</b>	<b>61,1</b>	<b>0,5</b>	<b>0,6</b>	<b>0,29</b>	<b>0,20</b>
Республика Алтай	119,9	106,7	7,7	8,9	24,8	19,8	42,8	41,2	0,0	0,0	0,10	0,21
Республика Бурятия	48,3	53,4	6,3	7,0	13,9	43,1	28,6	29,2	0,2	0,2	0,13	0,23
Республика Тыва	64,2	90,5	2,9	2,2	16,7	22,1	13,2	14,0	0,8	0,0	0,38	0,27
Республика Хакасия	102,3	79,8	3,2	6,3	16,9	16,5	65,3	76,3	0,2	0,3	0,51	0,40
Алтайский край	103,2	91,2	3,8	5,2	12,7	14,7	78,6	74,8	1,0	0,8	0,20	0,17
Забайкальский край	77,2	77,0	5,9	5,0	14,5	16,0	49,2	62,2	0,2	0,3	0,61	0,44
Красноярский край	99,8	68,0	5,3	4,9	10,0	9,6	57,1	59,8	0,3	0,8	0,46	0,27
Иркутская область	75,3	69,0	4,3	4,3	11,6	9,1	70,1	74,9	0,7	0,7	0,19	0,17
Кемеровская область	75,5	77,2	4,0	3,2	16,0	16,2	79,1	75,4	0,4	0,6	0,06	0,07
Новосибирская область	82,2	71,8	6,5	5,2	16,9	13,7	44,6	39,7	0,6	1,1	0,52	0,22
Омская область	82,2	78,8	4,3	5,4	20,4	16,5	54,1	55,5	0,3	0,3	0,12	0,08
Томская область	48,9	68,3	3,1	3,3	7,9	12,3	61,5	74,3	0,4	0,2	0,23	0,15

Продолжение таблицы 3.25

Территории	В том числе:							
	Болезни мочеполовой системы							
	Всего		Из них:					
			Гломерулярные, тубулоинтерстициальные болезни почек, другие болезни почки и мочеточника		Мочекаменная болезнь		Почечная недостаточность	
2009	2010	2009	2010	2009	2010	2009	2010	
<b>СФО</b>	<b>58,2</b>	<b>62,4</b>	<b>5,5</b>	<b>6,0</b>	<b>0,24</b>	<b>0,25</b>	<b>0,02</b>	<b>0,05</b>
Республика Алтай	48,1	50,0	3,5	7,2	0,10	0,23	0,00	0,11
Республика Бурятия	29,8	34,4	6,8	6,0	0,18	0,25	0,00	0,37
Республика Тыва	36,7	33,9	2,4	2,8	0,38	0,29	0,00	0,06
Республика Хакасия	55,7	51,7	2,3	4,2	0,22	0,42	0,00	0,00
Алтайский край	97,2	94,0	5,8	5,4	0,25	0,33	0,02	0,01
Забайкальский край	54,2	65,9	14,4	14,6	0,19	0,09	0,00	0,02
Красноярский край	52,7	59,1	4,0	4,4	0,29	0,40	0,02	0,08
Иркутская область	63,3	69,7	8,4	9,5	0,16	0,32	0,04	0,02
Кемеровская область	57,7	64,7	3,7	3,8	0,38	0,20	0,02	0,02
Новосибирская область	54,6	57,4	3,4	3,9	0,18	0,08	0,00	0,03
Омская область	47,3	49,7	4,8	6,4	0,22	0,10	0,01	0,00
Томская область	51,7	61,4	3,6	4,6	0,18	0,45	0,00	0,00

Продолжение таблицы 3.25

Территории	В том числе:							
	Врожденные аномалии развития, деформации и хромосомные аномалии				Симптомы, признаки и отклонения, неклассифицированные в др. рубриках		Травмы, отравления, некоторые др. последствия воздействия внешних причин	
	Всего		из них врожденные аномалии системы кровообращения					
	2009	2010	2009	2010	2009	2010	2009	2010
<b>СФО</b>	<b>4,1</b>	<b>3,8</b>	<b>1,1</b>	<b>1,0</b>	<b>23,4</b>	<b>21,6</b>	<b>133,3</b>	141,2
Республика Алтай	2,2	0,8	0,3	0,2	92,5	15,3	71,1	75,7
Республика Бурятия	1,2	0,8	0,3	0,4	7,9	4,4	98,9	102,9
Республика Тыва	1,8	1,8	1,0	0,6	30,5	22,9	79,3	84,2
Республика Хакасия	3,1	2,4	0,4	0,3	25,8	19,0	164,5	175,9
Алтайский край	3,8	4,5	1,0	1,1	16,6	14,7	116,5	118,4
Забайкальский край	4,6	4,9	1,5	1,1	30,7	29,9	105,5	104,6
Красноярский край	3,3	3,6	1,2	0,9	22,1	24,6	143,5	157,9
Иркутская область	3,0	3,0	0,6	0,5	37,2	38,9	116,5	103,2
Кемеровская область	11,4	8,3	2,2	2,0	21,7	21,7	173,2	218,2
Новосибирская область	1,1	1,2	0,4	0,6	5,9	10,6	144,5	136,5
Омская область	2,6	3,3	0,9	1,1	32,6	22,2	152,1	170,0
Томская область	4,7	4,2	2,4	2,0	15,9	14,9	102,0	102,6

**Таблица 3.26. Зарегистрировано больных подростков по классам болезней (Всего по СФО)**  
(на 1 000 соответствующего населения)

Классы болезней/годы	2009 РФ	2005	2006	2007	2008	2009	2010
<b>Всего</b>	<b>2202,8</b>	<b>1751,5</b>	<b>1811,4</b>	<b>1861,6</b>	<b>1872,2</b>	<b>2045,4</b>	<b>2044,8</b>
Некоторые инфекционные и паразитарные болезни	48,9	61,9	67,4	61,9	57,5	52,6	51,8
Новообразования	7,3	5,5	6,0	7,4	7,3	7,4	7,8
Болезни крови и кроветворных органов...	17,7	13,2	13,5	13,2	13,3	14,3	14,4
Болезни эндокринной системы...	81,5	81,3	83,6	79,0	79,3	81,5	84,7
Психические расстройства...	67,3	79,4	83,8	83,4	84,1	91,3	92,1
Болезни нервной системы	111,8	79,7	84,6	86,9	91,6	94,8	103,4
Болезни глаза и его придаточного аппарата	184,1	149,9	149,3	152,6	160,9	170,6	184,8
Болезни уха и сосцевидного отростка	41,6	34,1	34,3	34,6	33,5	38,8	41,1
Болезни системы кровообращения	52,1	36,3	38,6	42,7	44,6	49,8	52,1
Болезни органов дыхания	787,1	531,3	568,1	592,9	570,4	711,7	666,0
Болезни органов пищеварения	189,5	164,5	161,6	162,8	169,3	164,1	171,9
Болезни кожи и подкожной клетчатки	108,3	96,1	97,1	106,6	106,2	107,6	96,4
Болезни костно-мышечной системы...	165,5	134,8	131,5	140,1	144,0	150,1	150,1
Болезни мочеполовой системы	111,6	104,2	103,7	103,4	106,7	106,6	112,7
Беременность, роды и послеродовой период	18,1	11,4	10,2	10,7	11,7	11,5	12,1
Врожденные аномалии...	21,3	16,9	16,8	17,8	18,5	20,3	21,2
Симптомы, признаки и отклонения от нормы..	51,5	32,1	37,3	38,4	37,2	36,9	34,8
Травмы и отравления...	146,9	119,0	124,0	127,3	136,1	135,5	142,6



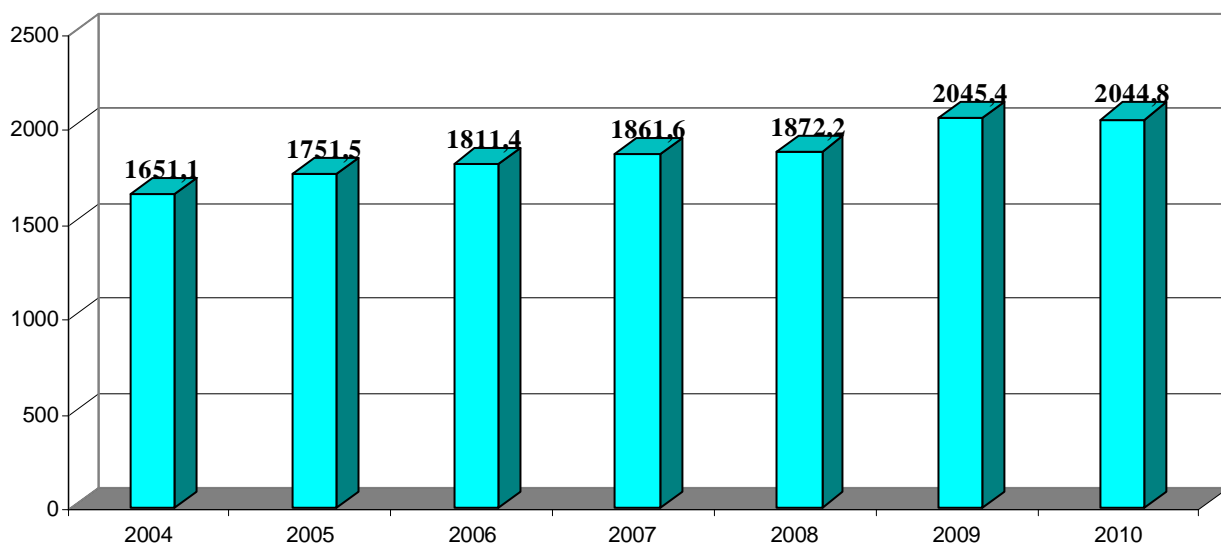

**Рис. 3.43** Динамикам общей заболеваемости у подростков по СФО  
(на 1000 соответствующего населения)

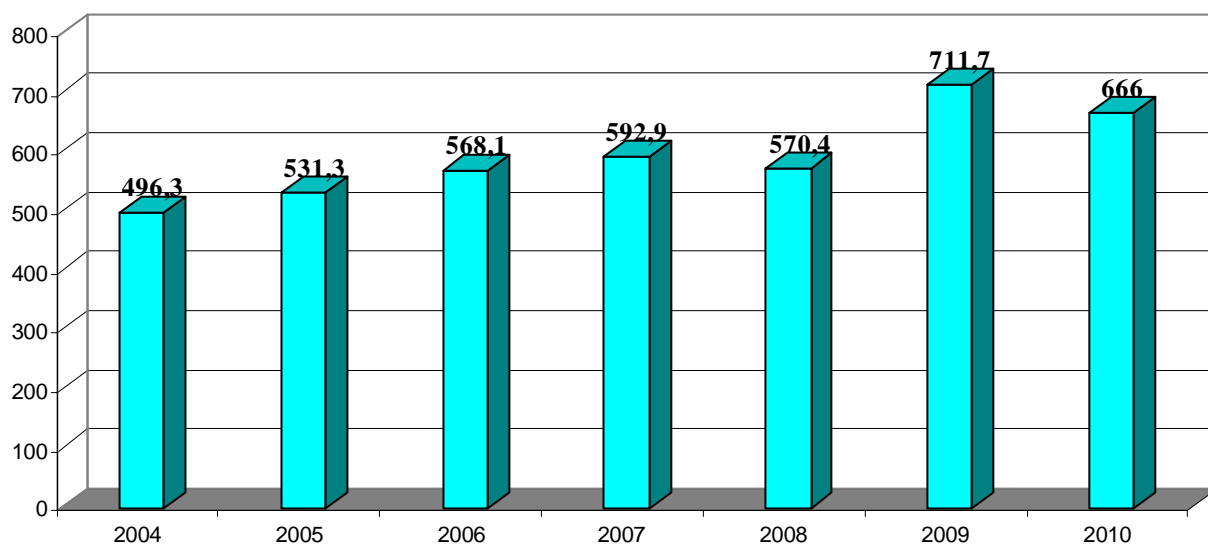

**Рис. 3.44** Заболеваемость болезнями органов дыхания у подростков по СФО  
(общая на 1000 соответствующего населения)

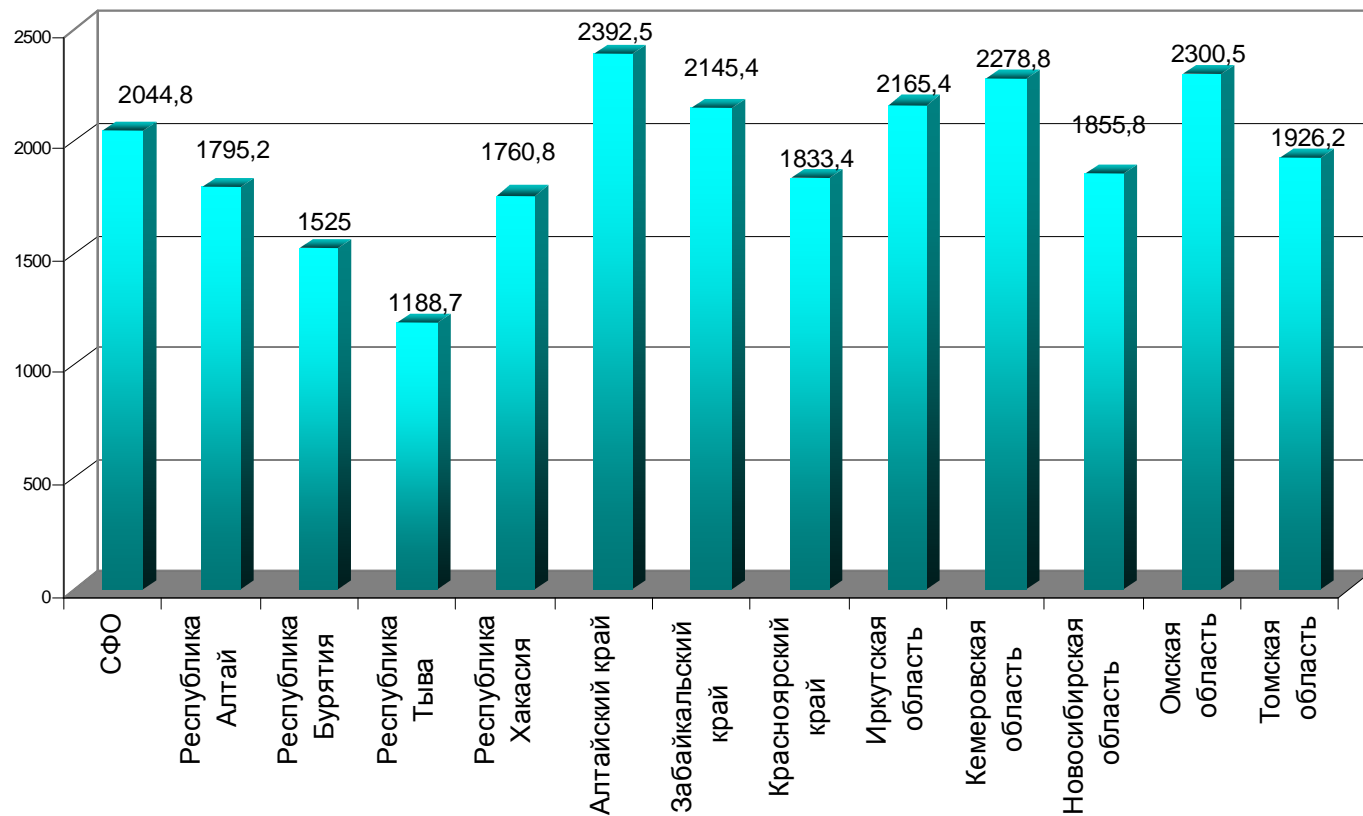

**Рис.3.45 Показатели уровня общей заболеваемости у подростков по территориям СФО в 2010 г. (на 1 000 соответствующего населения)**

Таблица 3.27. Структура общей заболеваемости подростков по СФО (%)

Классы болезней/годы	2007	2008	2009	2010
<b>Всего</b>	100	100	100	100
Некоторые инфекционные и паразитарные болезни	3,3	3,1	2,6	2,5
Новообразования	0,4	0,4	0,4	0,4
Болезни крови, кроветворных тканей и отдельные нарушения, вовлекающие иммунный механизм	0,7	0,7	0,7	0,7
Болезни эндокринной системы, расстройства питания и нарушения обмена веществ	4,2	4,2	4,0	4,1
Психические расстройства и расстройства поведения	4,5	4,5	4,5	4,5
Болезни нервной системы	4,7	4,9	4,6	5,1
Болезни глаза и его придаточного аппарата	8,2	8,6	8,3	9,0
Болезни уха и сосцевидного отростка	1,9	1,8	1,9	2,0
Болезни системы кровообращения	2,3	2,4	2,4	2,5
Болезни органов дыхания	31,9	30,5	34,8	32,6
Болезни органов пищеварения	8,7	9,0	8,0	8,4
Болезни кожи и подкожной клетчатки	5,7	5,7	5,3	4,7
Болезни костно-мышечной системы и соединительной ткани	7,5	7,7	7,3	7,6
Болезни мочеполовой системы	5,6	5,7	5,2	5,5
Беременность, роды и послеродовый период	0,6	0,6	0,6	0,6
Врожденные аномалии, деформации и хромосомные аномалии	1,0	1,0	1,0	1,0
Симптомы, признаки и отклонения от нормы, неклассифицированные в др. рубриках	2,1	2,0	1,8	1,7
Травмы, отравления и др. последствия воздействия внешних причин	6,8	7,3	6,6	7,0



Рис. 3.46 Структура общей заболеваемости подростков в СФО в 2010 г.  
(на 1000 соответствующего населения)

**Таблица 3.28. Зарегистрировано больных подростков всего по классам, группам болезней и отдельным нозологическим формам (на 1 000 соответствующего населения)**

Территории	Зарегистрировано больных подростков Всего		В том числе:									
			Некоторые инфекционные и паразитарные болезни				Новообразо вания		Болезни крови и кроветворных органов....			
	Всего		из них: туберкулез*		Всего				из них анемии			
	2009	2010	2009	2010	2009	2010	2009	2010	2009	2010	2009	2010
<b>СФО</b>	<b>2045,4</b>	<b>2044,8</b>	<b>52,6</b>	<b>51,8</b>	<b>70,2</b>	<b>55,0</b>	<b>7,4</b>	<b>7,8</b>	<b>14,3</b>	<b>14,4</b>	<b>11,6</b>	<b>12,0</b>
Республика Алтай	1908,1	1795,2	49,7	54,2	21,1	0,0	3,9	3,8	19,2	17,9	17,2	13,9
Республика Бурятия	1434,1	1525,0	25,8	27,0	85,9	50,8	4,3	4,5	18,1	16,6	16,3	16,1
Республика Тыва	1109,3	1188,7	76,7	100,0	297,3	292,3	0,6	1,6	10,7	22,1	9,0	21,2
Республика Хакасия	1685,9	1760,8	47,9	47,0	39,6	44,0	6,4	6,9	5,6	7,7	4,6	6,3
Алтайский край	2464,7	2392,5	56,9	52,9	63,0	36,0	9,8	10,3	21,3	18,1	17,0	15,3
Забайкальский край	1997,3	2145,4	35,4	40,0	33,4	37,6	7,0	7,7	17,1	15,8	16,0	14,8
Красноярский край	1885,3	1833,4	55,3	46,4	57,6	42,7	7,1	7,1	6,8	7,2	5,8	6,5
Иркутская область	2102,1	2165,4	57,6	59,2	58,7	64,7	13,3	12,5	16,2	18,3	13,9	15,9
Кемеровская область	2299,9	2278,8	48,9	44,1	72,1	50,5	5,8	7,2	13,2	14,4	9,6	10,5
Новосибирская область	1982,7	1855,8	59,1	58,3	73,8	45,4	5,6	6,3	13,3	13,2	7,4	7,4
Омская область	2208,1	2300,5	53,0	58,6	88,3	72,5	5,2	6,6	19,3	18,0	17,9	16,8
Томская область	1884,4	1926,2	53,8	55,9	46,4	35,2	8,0	7,8	6,4	5,8	5,2	4,7

\* - показатель рассчитан на 100 000 подросткового населения

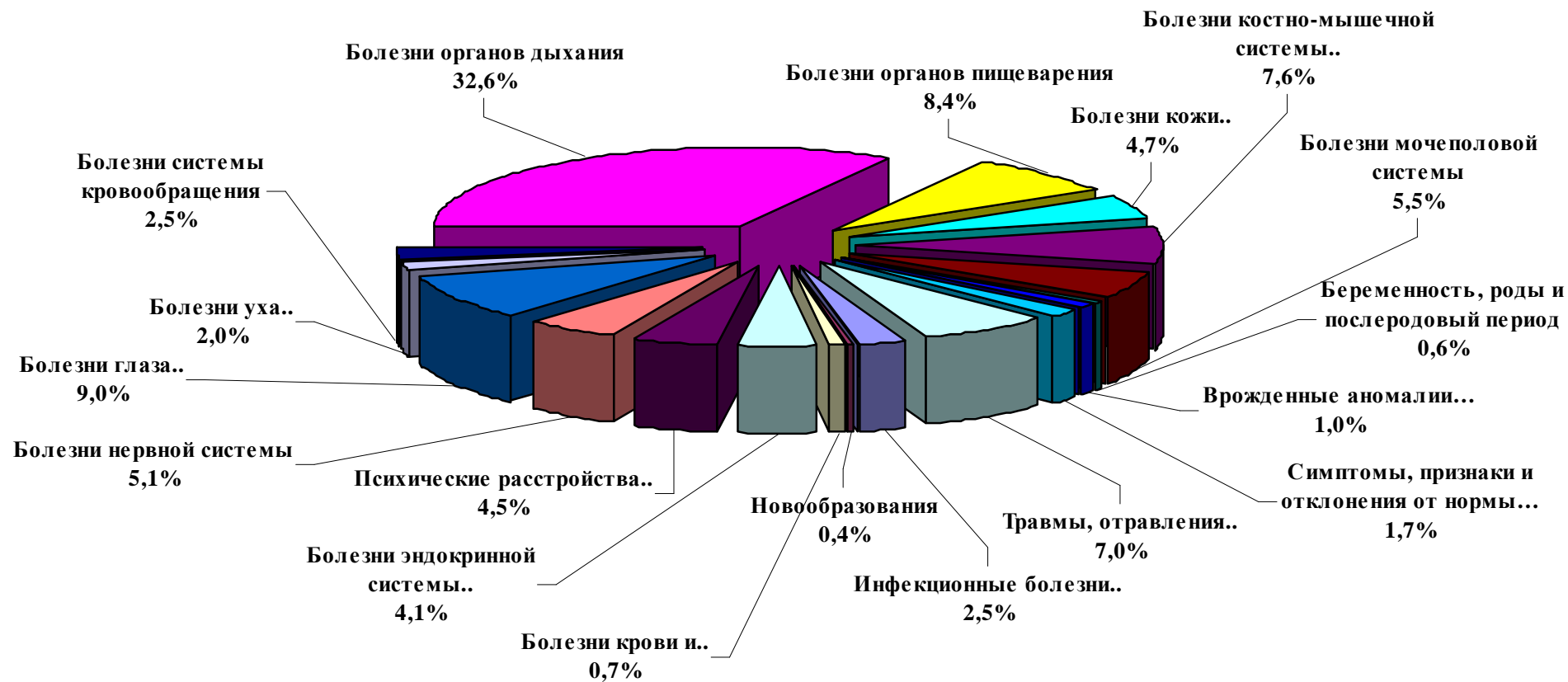
Продолжение таблицы 3.28.

Субъекты РФ	В том числе:							
	Болезни эндокринной системы, расстройства питания и нарушения обмена веществ							
	Всего		Из них:					
			Сахарный диабет				Ожирение	
			Всего		в том числе инсулинозависимый			
2009	2010	2009	2010	2009	2010	2009	2010	
<b>СФО</b>	<b>81,5</b>	<b>84,7</b>	<b>1,5</b>	<b>1,63</b>	<b>1,5</b>	<b>0,025</b>	<b>17,3</b>	<b>19,5</b>
Республика Алтай	35,1	50,6	0,5	1,03	0,5	0,105	8,1	7,9
Республика Бурятия	116,7	108,4	0,8	0,93	0,8	0,025	9,2	8,6
Республика Тыва	179,6	208,1	0,3	0,11	0,3	0,000	6,4	3,7
Республика Хакасия	52,9	53,3	1,3	2,15	1,3	0,088	10,2	14,0
Алтайский край	78,4	79,9	1,6	1,52	1,6	0,036	21,9	23,3
Забайкальский край	84,0	88,3	1,2	1,50	1,1	0,000	13,2	15,2
Красноярский край	58,3	63,6	1,8	2,05	1,8	0,036	16,9	19,0
Иркутская область	144,2	146,5	1,5	1,80	1,5	0,000	19,5	21,5
Кемеровская область	100,2	99,5	1,4	1,47	1,4	0,010	29,8	37,6
Новосибирская область	38,0	39,5	2,2	2,03	1,9	0,045	13,3	13,7
Омская область	44,6	47,8	1,5	1,59	1,5	0,013	13,0	13,5
Томская область	50,4	65,0	1,1	1,32	1,0	0,029	12,2	16,3

Продолжение таблицы 3.28.

Субъекты РФ	В том числе:							
	Психические расстройства и расстройства поведения		Болезни нервной системы					
			Всего		Из них:			
	Эпилепсия				Детский церебральный паралич			
2009	2010	2009	2010	2009	2010	2009	2010	
<b>СФО</b>	<b>91,3</b>	<b>92,1</b>	<b>94,8</b>	<b>103,4</b>	<b>6,0</b>	<b>5,7</b>	<b>3,5</b>	<b>3,73</b>
Республика Алтай	69,6	63,0	79,6	81,3	4,6	5,9	4,9	6,49
Республика Бурятия	47,4	48,0	73,4	82,8	5,4	5,5	3,3	3,34
Республика Тыва	28,4	30,0	34,5	41,1	10,6	10,4	5,7	5,96
Республика Хакасия	75,3	81,7	87,1	95,6	4,1	4,4	2,0	2,26
Алтайский край	124,2	125,4	142,5	148,7	5,1	5,1	3,7	3,65
Забайкальский край	75,8	79,4	82,7	96,7	5,2	5,6	3,5	3,55
Красноярский край	88,5	86,7	76,6	72,9	6,1	6,2	3,5	3,37
Иркутская область	60,6	66,3	107,3	127,1	7,3	6,9	3,7	4,16
Кемеровская область	127,6	130,3	75,0	100,1	6,4	5,6	3,9	4,77
Новосибирская область	113,8	109,4	95,5	90,6	5,3	4,7	2,6	3,44
Омская область	77,9	77,9	106,8	115,8	6,3	5,5	3,1	2,87
Томская область	95,3	97,6	107,9	114,3	4,5	4,5	2,6	2,97

Продолжение таблицы 3.28.

Субъекты РФ	В том числе:											
	Психические расстройства и расстройства поведения, связанные с употреблением психоактивных веществ*		Из них:									
			Алкогольные психозы		Алкоголизм		Наркомания		Эпизодическое употребление алкоголя		Эпизодическое употребление наркотических веществ	
2009	2010	2009	2010	2009	2010	2009	2010	2009	2010	2009	2010	
<b>С Ф О</b>	<b>2894,8</b>	<b>2628,7</b>	<b>0,4</b>	<b>0,7</b>	<b>53,9</b>	<b>30,9</b>	<b>79,1</b>	<b>41,8</b>	<b>2104,1</b>	<b>2014,0</b>	<b>388,8</b>	<b>320,4</b>
Республика Алтай	1301,8	913,4	0,0	0,0	10,5	0,0	0,0	0,0	1070,9	745,4	31,5	42,0
Республика Бурятия	1809,9	1634,5	0,0	0,0	15,3	5,1	25,4	15,3	424,5	523,7	1176,9	976,1
Республика Тыва	725,3	654,9	0,0	0,0	0,0	0,0	37,9	21,6	216,5	319,3	395,1	265,2
Республика Хакасия	2201,1	1690,4	0,0	0,0	44,0	4,4	35,2	17,6	1373,5	1153,4	435,8	396,2
Алтайский край	2451,3	2200,8	0,0	0,0	22,8	25,2	30,0	15,6	1994,6	1819,6	201,4	169,0
Забайкальский край	1888,2	1524,8	0,0	2,1	25,1	12,5	18,8	10,4	1098,7	795,8	455,3	442,8
Красноярский край	2445,4	2195,5	0,9	0,0	41,8	29,1	31,8	26,4	1799,3	1538,5	258,1	297,2
Иркутская область	1862,1	1477,2	0,0	0,0	161,1	67,6	232,8	89,5	926,1	920,1	308,4	232,8
Кемеровская область	5828,2	5730,3	0,0	1,0	42,4	29,3	112,1	71,7	4776,1	4937,6	553,3	413,0
Новосибирская область	4012,4	3690,0	1,1	3,4	50,0	32,9	130,6	76,1	2945,2	2897,5	565,4	406,5
Омская область	1687,2	1629,2	0,0	0,0	54,0	40,9	23,7	21,1	1214,0	1237,7	105,5	93,6
Томская область	4354,3	3812,2	2,9	0,0	26,4	17,6	8,8	0,0	3914,8	3478,2	246,1	167,0

\*- показатели рассчитаны на 100 000 подросткового населения



Продолжение таблицы 3.28.

Субъекты РФ	В том числе:							
	Болезни глаза и его придаточного аппарата				Болезни уха и сосцевидного отростка			
	Всего		из них миопия		Всего		из них хронический отит	
	2009	2010	2009	2010	2009	2010	2009	2010
<b>СФО</b>	<b>170,6</b>	<b>184,8</b>	<b>82,5</b>	<b>84,4</b>	<b>38,8</b>	<b>41,1</b>	<b>4,5</b>	<b>3,7</b>
Республика Алтай	175,2	206,0	65,5	66,2	93,1	83,5	11,4	11,5
Республика Бурятия	115,1	137,4	54,1	83,7	36,6	34,8	8,2	4,7
Республика Тыва	79,7	66,2	42,9	35,7	67,3	43,7	12,1	12,5
Республика Хакасия	119,3	124,5	39,7	102,5	43,7	42,1	4,8	3,7
Алтайский край	183,2	184,7	80,0	34,0	45,2	45,6	3,5	2,7
Забайкальский край	200,7	236,6	98,9	80,0	39,8	42,8	7,4	6,0
Красноярский край	184,2	190,6	83,8	84,1	32,1	34,2	4,3	3,9
Иркутская область	150,5	163,4	72,5	73,7	36,2	45,7	5,0	4,4
Кемеровская область	215,4	235,2	116,0	118,0	39,3	41,7	3,7	3,0
Новосибирская область	135,0	146,3	65,2	64,8	31,5	34,2	1,9	1,5
Омская область	195,1	225,6	104,6	107,4	40,1	44,7	3,3	3,0
Томская область	158,1	167,7	73,1	70,6	33,1	38,2	3,6	1,9

Продолжение таблицы 3.28.

Субъекты РФ	В том числе:					
	Болезни системы кровообращения					
	Всего		Из них:			
			Болезни, характеризующиеся повышенным кровяным давлением		Хронические ревматические болезни сердца	
2009	2010	2009	2010	2009	2010	
<b>СФО</b>	<b>49,8</b>	<b>52,1</b>	<b>11,8</b>	<b>12,1</b>	<b>0,26</b>	<b>0,24</b>
Республика Алтай	47,8	50,6	10,1	7,7	0,00	0,23
Республика Бурятия	32,7	35,9	1,6	1,8	0,94	0,59
Республика Тыва	5,6	10,5	0,4	0,9	0,54	0,57
Республика Хакасия	28,5	30,5	2,5	2,8	0,08	0,26
Алтайский край	44,5	45,9	2,3	2,3	0,08	0,07
Забайкальский край	45,9	47,0	4,7	5,0	0,44	0,52
Красноярский край	67,3	66,6	10,2	11,5	0,27	0,24
Иркутская область	32,9	35,8	9,1	9,7	0,28	0,33
Кемеровская область	90,0	97,4	42,9	45,3	0,09	0,08
Новосибирская область	33,9	33,6	9,8	8,7	0,34	0,30
Омская область	52,1	54,9	8,9	8,0	0,13	0,07
Томская область	37,8	40,5	2,6	1,9	0,06	0,03

Продолжение таблицы 3.28

Субъекты РФ	В том числе:									
	Болезни органов дыхания									
	Всего		Из них:							
			Пневмонии		Астма и аст-матический статус		Бронхит хро-нический и неуточненный		Хронические болезни мин-далин и аде-ноидов	
2009	2010	2009	2010	2009	2010	2009	2010	2009	2010	
<b>СФО</b>	<b>711,7</b>	<b>666,0</b>	<b>4,1</b>	<b>3,7</b>	<b>15,3</b>	<b>16,8</b>	<b>1,5</b>	<b>3,6</b>	<b>33,6</b>	<b>36,6</b>
Республика Алтай	633,5	599,1	3,2	0,8	6,3	6,6	0,8	0,9	38,5	37,5
Республика Бурятия	502,6	541,0	1,9	5,6	8,2	9,1	1,9	30,1	24,7	46,5
Республика Тыва	237,5	256,7	3,2	1,4	3,9	4,0	8,1	8,4	8,2	9,1
Республика Хакасия	484,4	530,8	2,3	1,9	7,1	8,4	2,7	5,5	13,7	14,3
Алтайский край	900,1	853,7	4,8	4,8	16,0	17,3	0,7	0,7	53,7	47,1
Забайкальский край	599,8	602,3	8,9	4,9	10,8	13,8	4,4	8,3	32,0	37,1
Красноярский край	606,6	577,3	3,3	3,7	12,8	14,0	1,1	1,3	18,7	23,8
Иркутская область	723,7	721,4	4,1	4,9	21,2	24,9	1,8	2,4	39,1	40,9
Кемеровская область	758,9	628,4	3,3	3,6	19,0	19,9	0,8	1,3	25,4	26,9
Новосибирская область	863,5	750,9	2,8	2,5	21,8	23,9	0,7	0,8	40,7	42,6
Омская область	754,4	699,8	2,8	2,6	10,9	10,4	1,2	1,0	42,7	52,0
Томская область	723,2	711,9	4,6	3,9	13,9	15,8	0,7	1,2	37,8	36,1

Продолжение таблицы 3.28.

Субъекты РФ	В том числе:							
	Болезни органов пищеварения							
	Всего		Из них:					
			Гастрит, дуоденит		Язва желудка и 12-перстной кишки		Болезни желчного пузыря и желчевыводящих путей	
2009	2010	2009	2010	2009	2010	2009	2010	
<b>СФО</b>	<b>164,1</b>	<b>171,9</b>	<b>55,4</b>	<b>62,2</b>	<b>4,6</b>	<b>4,4</b>	<b>26,0</b>	<b>26,2</b>
Республика Алтай	116,0	116,5	38,0	43,7	1,6	1,4	10,0	10,6
Республика Бурятия	144,5	145,9	37,6	104,0	2,3	2,3	16,1	17,6
Республика Тыва	67,0	69,5	28,0	28,7	1,4	1,4	9,3	8,3
Республика Хакасия	194,8	204,5	59,4	68,0	4,3	4,7	20,6	25,7
Алтайский край	197,6	195,0	78,7	82,9	4,6	4,5	32,2	29,9
Забайкальский край	203,6	217,9	64,8	69,3	4,4	4,3	59,0	63,7
Красноярский край	157,3	151,8	58,1	57,7	6,1	5,8	27,7	25,3
Иркутская область	172,4	192,7	65,9	71,2	4,3	4,3	24,6	24,6
Кемеровская область	132,4	140,4	62,7	74,8	6,0	4,9	19,7	21,9
Новосибирская область	99,3	102,7	30,9	31,3	3,5	3,4	20,5	20,9
Омская область	253,1	293,5	40,5	40,7	5,3	5,0	17,0	17,7
Томская область	145,1	134,9	54,7	53,8	4,0	4,1	43,3	40,5

Продолжение таблицы 3.28.

Субъекты РФ	В том числе:											
	Болезни кожи и подкожной клетчатки						Болезни костно-мышечной системы и соединительной ткани					
	Всего		Из них:				Всего		Из них:			
			Атопический дерматит		Контактный дерматит				Реактивные арт- ропатии		Юношеский (ювениальный) артрит	
	2009	2010	2009	2010	2009	2010	2009	2010	2009	2010	2009	2010
<b>СФО</b>	<b>107,6</b>	<b>96,4</b>	<b>10,4</b>	<b>10,4</b>	<b>16,4</b>	<b>17,0</b>	<b>150,1</b>	<b>154,8</b>	<b>0,9</b>	<b>1,1</b>	<b>0,9</b>	<b>1,1</b>
Республика Алтай	147,1	130,3	13,3	15,3	27,3	27,6	161,7	141,9	0,2	1,4	0,5	1,4
Республика Бурятия	67,6	80,5	13,8	13,1	13,9	43,1	67,0	70,7	0,5	0,8	0,6	0,8
Республика Тыва	85,4	103,4	4,5	3,3	17,4	23,8	18,7	22,3	1,1	0,8	0,5	0,8
Республика Хакасия	128,1	104,8	6,1	8,9	19,8	20,6	98,4	112,0	0,4	0,8	1,2	0,8
Алтайский край	128,9	108,7	8,9	9,7	15,8	16,5	163,8	167,8	2,0	0,6	0,6	0,6
Забайкальский край	105,6	99,4	11,0	11,2	16,2	18,3	146,2	182,8	0,9	2,3	1,7	2,3
Красноярский край	130,9	89,8	11,4	12,4	12,2	11,3	125,8	129,4	0,7	0,9	1,0	0,9
Иркутская область	105,3	98,0	13,6	14,1	14,5	11,9	161,2	164,5	1,2	1,0	0,8	1,0
Кемеровская область	93,2	98,9	8,9	7,6	16,7	16,8	240,1	220,3	0,7	2,1	0,4	2,1
Новосибирская область	104,7	86,5	11,0	9,5	19,9	15,8	117,1	112,3	0,9	1,4	1,7	1,4
Омская область	109,9	102,3	9,6	8,9	23,1	18,0	158,5	198,3	0,6	0,6	0,8	0,6
Томская область	61,3	83,5	5,9	6,7	8,6	13,5	163,2	157,0	0,6	0,4	0,5	0,4

Продолжение таблицы 3.28.

Субъекты РФ	В том числе:							
	Болезни мочеполовой системы							
	Всего		Из них:					
			Гломерулярные, тубуло-интерстициальные болезни почек, др. болезни почки и мочеточника		Мочекаменная болезнь		Почечная недостаточность	
2009	2010	2009	2010	2009	2010	2009	2010	
<b>СФО</b>	<b>106,6</b>	<b>112,7</b>	<b>26,2</b>	<b>27,0</b>	<b>0,6</b>	<b>0,61</b>	<b>0,10</b>	<b>0,16</b>
Республика Алтай	63,5	64,8	12,3	15,6	0,1	0,46	0,10	0,11
Республика Бурятия	59,1	69,2	18,5	18,6	0,6	0,74	0,03	0,57
Республика Тыва	58,1	63,3	17,0	19,4	1,2	0,80	0,27	0,29
Республика Хакасия	84,8	84,7	12,4	14,7	0,7	0,94	0,04	0,00
Алтайский край	179,7	169,5	35,3	32,0	0,8	0,84	0,05	0,08
Забайкальский край	134,1	153,4	67,5	74,0	0,4	0,36	0,06	0,11
Красноярский край	83,2	90,3	14,2	15,4	0,7	0,81	0,16	0,31
Иркутская область	124,8	131,3	35,9	35,8	0,7	0,68	0,14	0,22
Кемеровская область	94,3	113,3	21,1	21,6	0,8	0,53	0,10	0,10
Новосибирская область	96,0	96,4	21,6	21,2	0,4	0,23	0,10	0,10
Омская область	99,7	105,3	24,5	28,3	0,5	0,38	0,09	0,06
Томская область	92,6	99,4	13,3	11,9	0,4	0,84	0,00	0,00

Продолжение таблицы 3.28.

Субъекты РФ	В том числе:							
	Врожденные аномалии развития, деформации и хромосомные аномалии				Симптомы, признаки и отклонения, неклассифицированные в др. рубриках		Травмы, отравления, некоторые др. последствия воздействия внешних причин	
	Всего		из них врожденные аномалии системы кровообращения					
	2009	2010	2009	2010	2009	2010	2009	2010
<b>СФО</b>	<b>20,3</b>	<b>21,2</b>	<b>7,0</b>	<b>8,1</b>	<b>36,9</b>	<b>34,8</b>	<b>135,5</b>	<b>142,6</b>
Республика Алтай	14,5	11,6	5,4	5,8	114,6	33,1	71,9	76,0
Республика Бурятия	10,2	9,3	2,5	3,4	7,9	4,4	98,9	102,9
Республика Тыва	11,1	14,7	3,4	6,2	61,9	47,2	83,6	86,2
Республика Хакасия	10,8	12,6	3,3	3,7	38,6	29,5	166,5	178,4
Алтайский край	26,8	27,6	10,1	10,9	28,9	24,3	116,5	118,5
Забайкальский край	25,2	29,6	7,9	8,1	65,7	79,0	107,3	106,1
Красноярский край	16,7	16,2	5,8	6,0	28,9	34,2	146,3	157,9
Иркутская область	17,4	17,4	4,0	4,4	52,8	51,9	116,5	103,2
Кемеровская область	31,3	30,9	9,5	11,1	44,7	36,9	177,1	222,7
Новосибирская область	13,5	13,5	6,0	6,5	12,0	15,9	145,4	136,9
Омская область	24,3	30,2	10,2	14,5	42,8	37,6	159,5	174,1
Томская область	17,5	17,3	8,9	8,9	18,6	18,0	104,3	103,8

**3.4. НАРУШЕНИЯ В СОСТОЯНИИ ЗДОРОВЬЯ, ВЫЯВЛЕННЫЕ ПРИ ПРОВЕДЕНИИ  
ПРОФИЛАКТИЧЕСКИХ ОСМОТРОВ**

**Таблица 3.29. Выявлено нарушений в состоянии здоровья у детей разных возрастных групп  
(на 100 осмотренных)**

	Всего		с понижен- ной остротой слуха		с пониженной остротой зре- ния		с дефектом речи		со сколиозом		с нарушением осанки	
	2009	2010	2009	2010	2009	2010	2009	2010	2009	2010	2009	2010
Контингенты												
Всего детей в возрасте до 17 лет вкл.	16,7	16,7	0,19	0,23	5,70	5,9	2,8	3,0	1,6	1,5	6,4	6,1
Дети до 14 лет включительно	14,4	14,4	0,16	0,21	4,55	4,72	3,2	3,4	0,99	0,91	5,5	5,2
Дети перед поступлением в детское до- школьное учреждение	12,1	12,3	0,11	0,16	1,95	2,13	8,2	8,12	0,16	0,17	1,6	1,74
Дети за год до поступления в школу	20,4	21,6	0,17	0,22	3,47	3,70	10,7	11,75	0,50	0,46	5,6	5,44
Дети перед поступлением в школу	22,5	22,4	0,21	0,23	4,91	5,10	8,3	8,39	1,05	0,92	7,9	7,78
Дети в конце 1-го года обучения	24,4	22,8	0,25	0,24	7,28	7,21	3,98	3,81	1,66	1,49	11,2	10,05
Дети при переходе к предметному обу- чению (4-5 классы)	26,7	26,7	0,34	0,33	10,0	10,51	1,27	1,38	2,75	2,53	12,3	11,89
Дети в возрасте 15 лет включительно	33,1	33,4	0,39	0,38	13,2	13,95	0,59	0,61	5,26	5,17	13,6	13,26
Дети перед окончанием школы (16-17 лет вкл.)	28,4	29,6	0,37	0,36	12,2	12,92	0,42	0,46	4,89	4,99	10,5	10,92
Дети, переданные под наблюдение по- ликлиники для взрослых	21,7	21,5	0,31	0,26	9,3	9,31	0,32	0,27	3,63	3,71	8,1	7,98



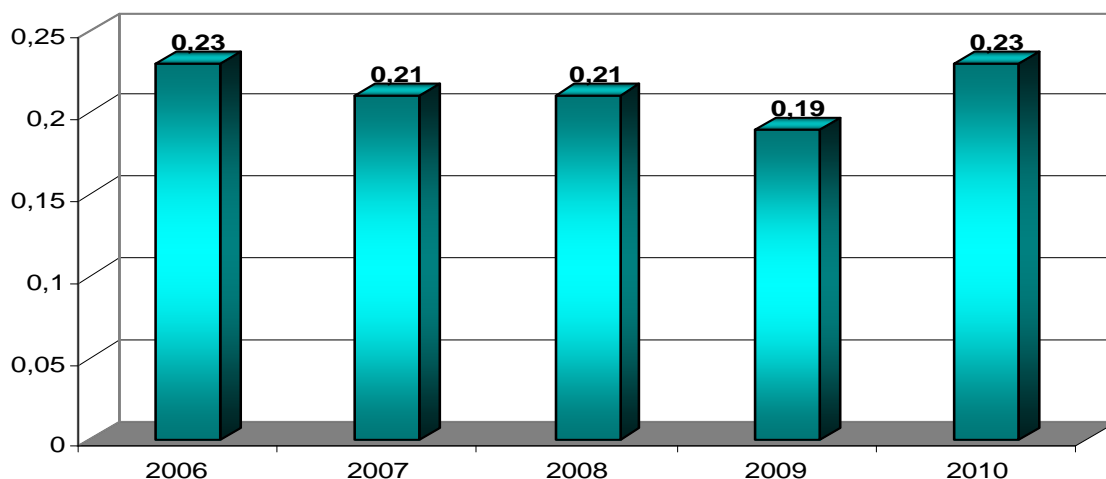

**Рис. 3.47** Удельный вес нарушений в состоянии здоровья у детей (с пониженной остротой слуха на 100 осмотренных детей) по СФО

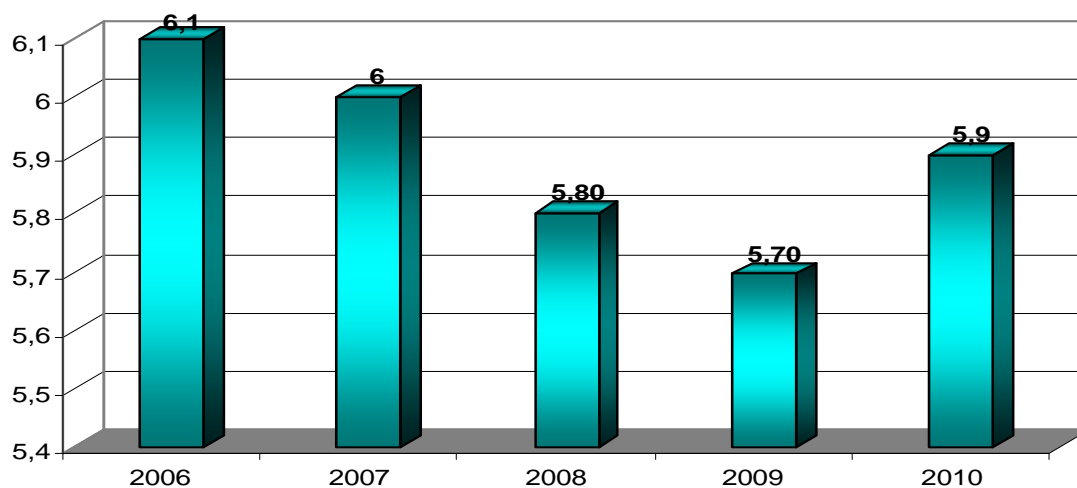

**Рис. 3.48** Удельный вес нарушений в состоянии здоровья у детей (с пониженной остротой зрения на 100 осмотренных детей) по СФО

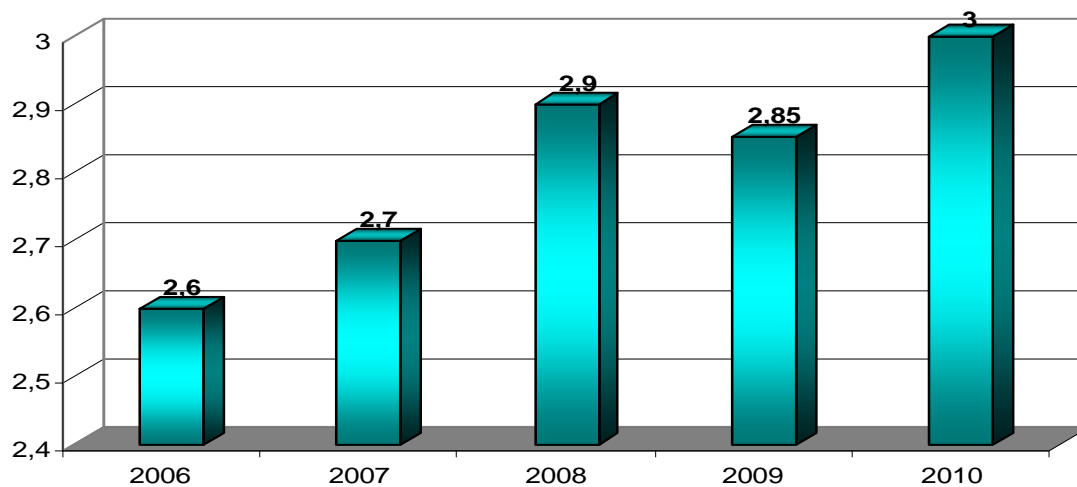

**Рис. 3.49** Удельный вес нарушений в состоянии здоровья у детей (с дефектом речи на 100 осмотренных детей) по СФО

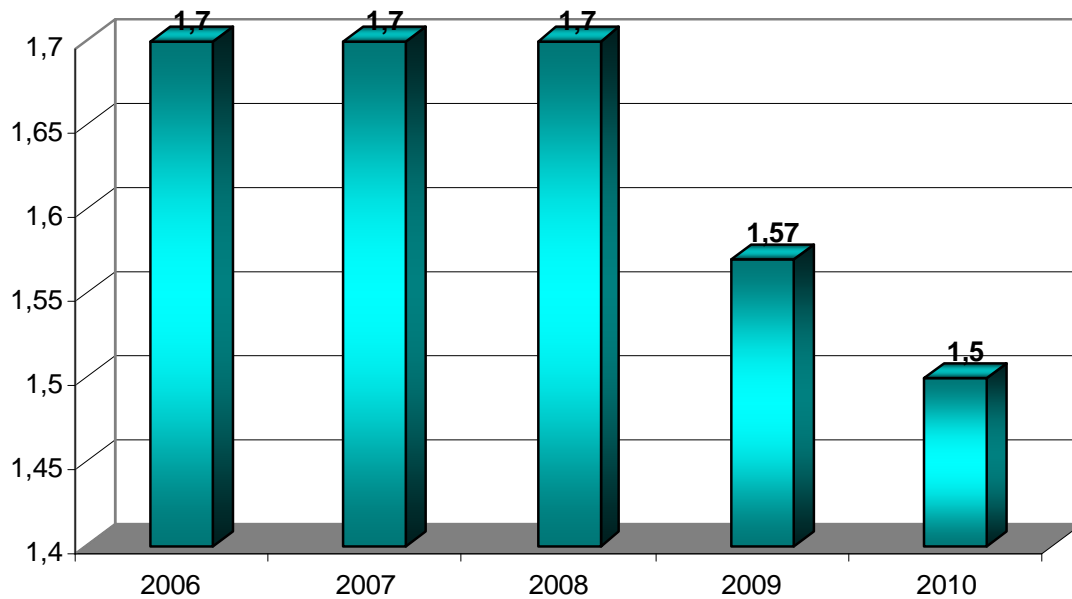

**Рис. 3.50** Удельный вес нарушений в состоянии здоровья у детей (со сколиозом на 100 осматриваемых детей) по СФО

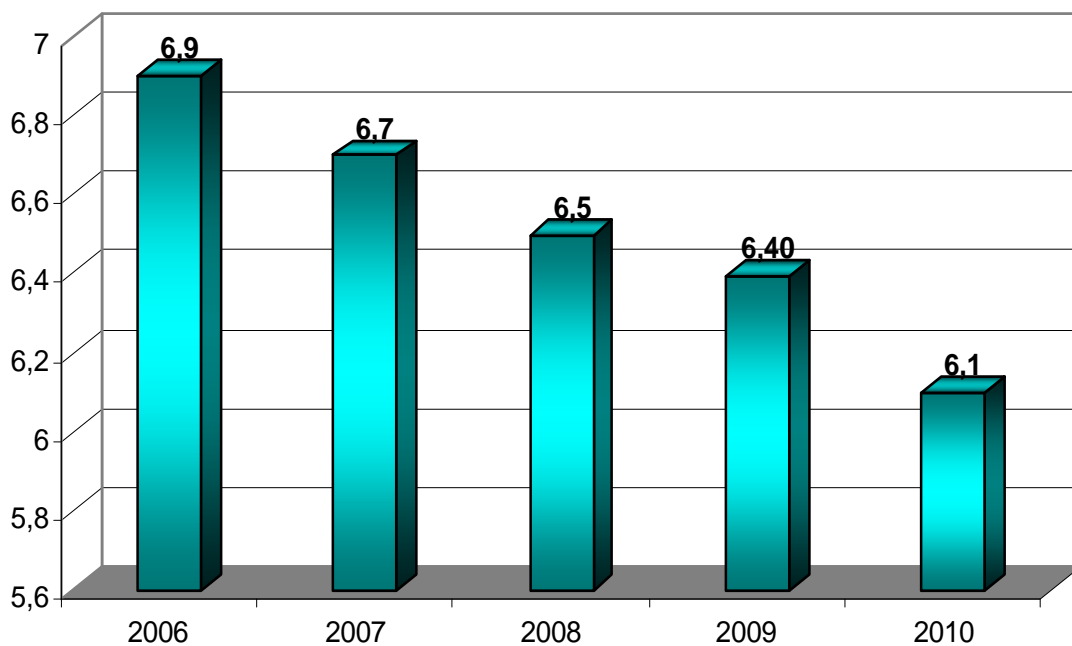

**Рис. 3.51** Удельный вес нарушений в состоянии здоровья у детей (с нарушением осанки на 100 осматриваемых детей) по СФО

**Таблица 3.29. Выявлено нарушений в состоянии здоровья у детей в возрасте до 17 лет вкл.  
в субъектах РФ (на 100 осмотренных)**

Субъекты РФ	Всего		В том числе:									
			с пониж. остротой слуха		с пониж. остротой зрения		с дефектом речи		со сколиозом		с нарушением осанки	
	2009	2010	2009	2010	2009	2010	2009	2010	2009	2010	2009	2010
<b>СФО</b>	<b>16,7</b>	<b>16,66</b>	<b>0,2</b>	<b>0,23</b>	<b>5,7</b>	<b>5,9</b>	<b>2,9</b>	<b>3,0</b>	<b>1,6</b>	<b>1,5</b>	<b>6,4</b>	<b>6,1</b>
Республика Алтай	10,4	8,98	0,7	0,43	4,2	3,5	1,4	1,5	1,1	0,7	3,0	2,8
Республика Бурятия	12,2	12,17	0,3	0,30	5,6	5,8	2,2	2,2	0,8	0,9	3,3	2,9
Республика Тыва	4,7	4,75	0,5	0,59	1,6	1,9	6,8	0,6	0,2	0,2	1,6	1,5
Республика Хакасия	19,0	20,28	0,3	0,19	7,4	8,3	3,6	3,8	1,0	0,9	6,7	7,1
Алтайский край	21,9	20,87	0,2	0,17	6,8	6,7	3,9	3,9	2,2	2,1	8,9	8,0
Забайкальский край	12,4	13,42	0,2	0,21	5,3	5,7	1,4	1,8	0,6	0,6	4,9	5,0
Красноярский край	8,3	8,96	0,1	0,34	2,7	3,1	2,2	2,4	0,8	0,8	2,5	2,4
Иркутская область	18,2	18,43	0,3	0,29	6,0	6,3	2,3	2,4	2,2	2,2	7,5	7,3
Кемеровская область	19,0	19,35	0,2	0,16	6,5	7,0	3,7	3,9	2,5	2,3	6,1	6,0
Новосибирская область	17,8	16,13	0,1	0,11	5,6	5,4	2,8	2,6	1,4	1,3	7,8	6,8
Омская область	18,2	18,25	0,1	0,13	7,0	7,1	2,4	2,6	1,2	1,2	7,5	7,2
Томская область	48,8	48,28	0,4	0,39	10,8	10,7	11,8	12,0	3,0	2,6	22,8	22,6

### 3.5. ДЕТСКАЯ ИНВАЛИДНОСТЬ

Таблица 3.30. Число детей инвалидов

Субъекты РФ	Всего (абс. число)		На 1000 детского населения (0-17 лет)		Дети с впервые уста- новленной инвалидностью (абс. число)	
	2009	2010	2009	2010	2009	2010
<b>СФО</b>	<b>74113</b>	<b>71682</b>	<b>19,1</b>	18,5	<b>8380</b>	<b>8605</b>
Республика Алтай	1015	1005	17,9	17,5	108	110
Республика Бурятия	4122	3987	18,3	17,6	509	466
Республика Тыва	2683	2450	26,0	23,5	241	248
Республика Хакасия	2042	1911	18,4	17,2	187	183
Алтайский край	8655	8684	19,0	19,1	826	1023
Забайкальский край	4604	4659	17,5	17,8	644	623
Красноярский край	9123	9228	16,2	16,5	1151	1246
Иркутская область	13004	11637	24,2	21,8	1328	1375
Кемеровская область	10869	10838	20,4	20,3	1398	1388
Новосибирская область	7530	7215	16,1	15,4	846	864
Омская область	7308	7076	19,3	18,8	735	784
Томская область	3158	2992	16,7	15,7	407	295

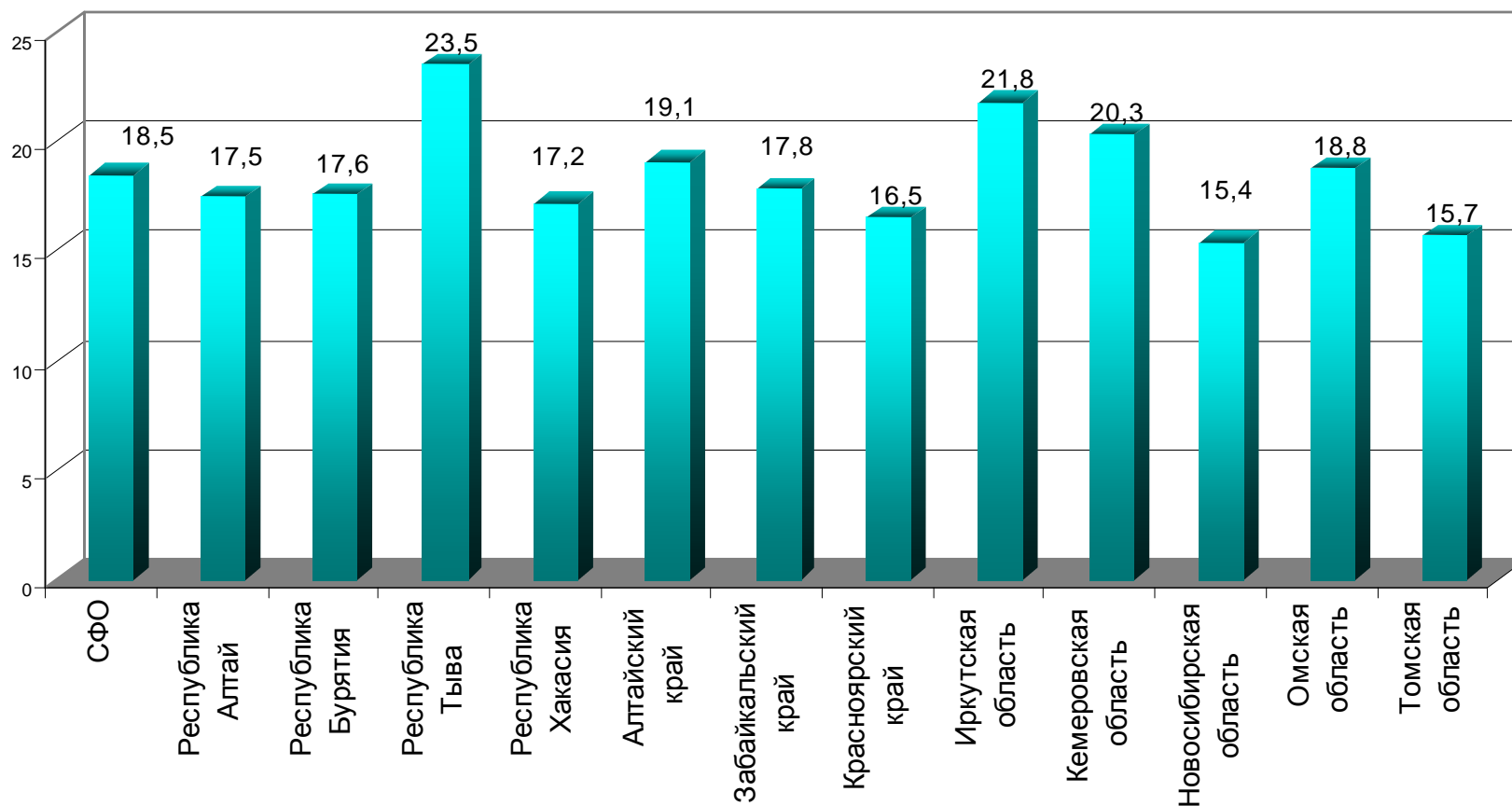

**Рис.3.52 Показатель детской инвалидности по регионам СФО  
(на 1000 детского населения, 0-17 лет в 2010 г.)**

**Таблица 3.31. Заболевания, обусловившие возникновение инвалидности**

Субъекты РФ	Психич. расстройства, расстройства поведения				Врожденные аномалии				Болезни нервной системы			
	Абс. число		На 1000 детей (0-17 лет)		Абс. число		На 1000 детей (0-17 лет)		Абс. число		На 1000 детей (0-17 лет)	
	2009	2010	2009	2010	2009	2010	2009	2010	2009	2010	2009	2010
<b>СФО</b>	<b>22925</b>	<b>21787</b>	<b>5,90</b>	<b>5,6</b>	<b>15015</b>	<b>14425</b>	<b>3,86</b>	<b>3,71</b>	<b>16257</b>	<b>16367</b>	<b>4,18</b>	<b>4,21</b>
Республика Алтай	264	259	4,66	4,6	162	158	2,86	2,79	311	322	5,48	5,68
Республика Бурятия	854	824	3,79	3,7	1023	945	4,54	4,20	862	897	3,83	3,98
Республика Тыва	181	178	1,75	1,7	792	714	7,67	6,91	855	785	8,28	7,60
Республика Хакасия	644	544	5,80	4,9	373	360	3,36	3,24	462	499	4,16	4,49
Алтайский край	4234	4137	9,28	9,1	1094	1124	2,40	2,46	1682	1783	3,69	3,91
Забайкальский край	1269	1239	4,84	4,7	1042	1042	3,97	3,97	1005	1067	3,83	4,07
Красноярский край	2441	2421	4,33	4,3	1984	2040	3,52	3,62	2139	2235	3,79	3,96
Иркутская область	4269	3831	7,95	7,1	2752	2451	5,13	4,57	2555	2251	4,76	4,19
Кемеровская область	2886	2714	5,41	5,1	2090	2105	3,92	3,95	3148	3296	5,90	6,18
Новосибирская область	2366	2179	5,05	4,7	1294	1156	2,76	2,47	1587	1637	3,39	3,50
Омская область	2616	2561	6,90	6,8	1787	1756	4,71	4,63	1019	990	2,69	2,61
Томская область	901	900	4,76	4,8	622	574	3,29	3,03	632	605	3,34	3,20

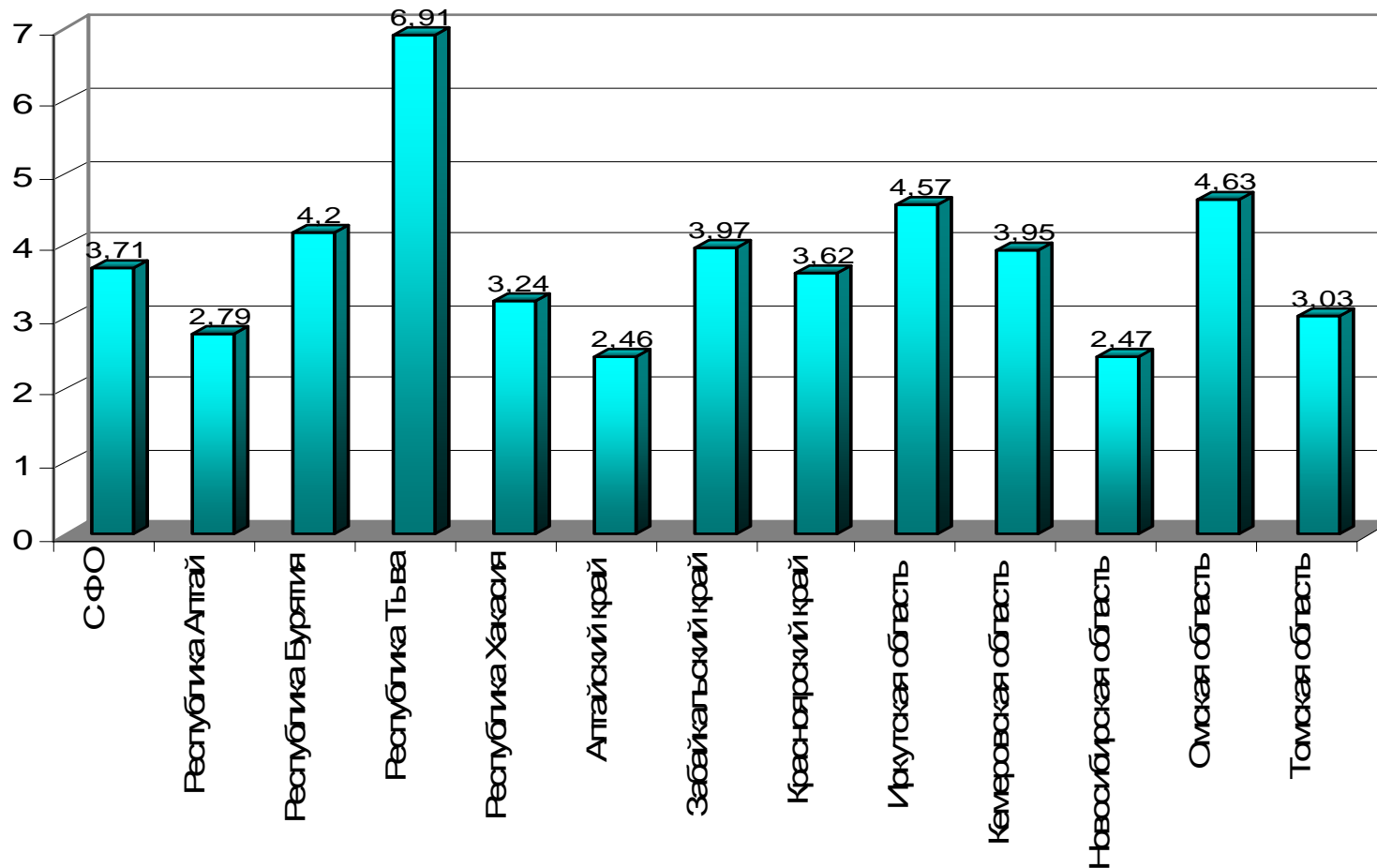

**Рис. 3.53** Заболевания, обусловившие возникновение инвалидности (врожденные аномалии на 1000 детского населения, 0-17 лет в 2010 г.)

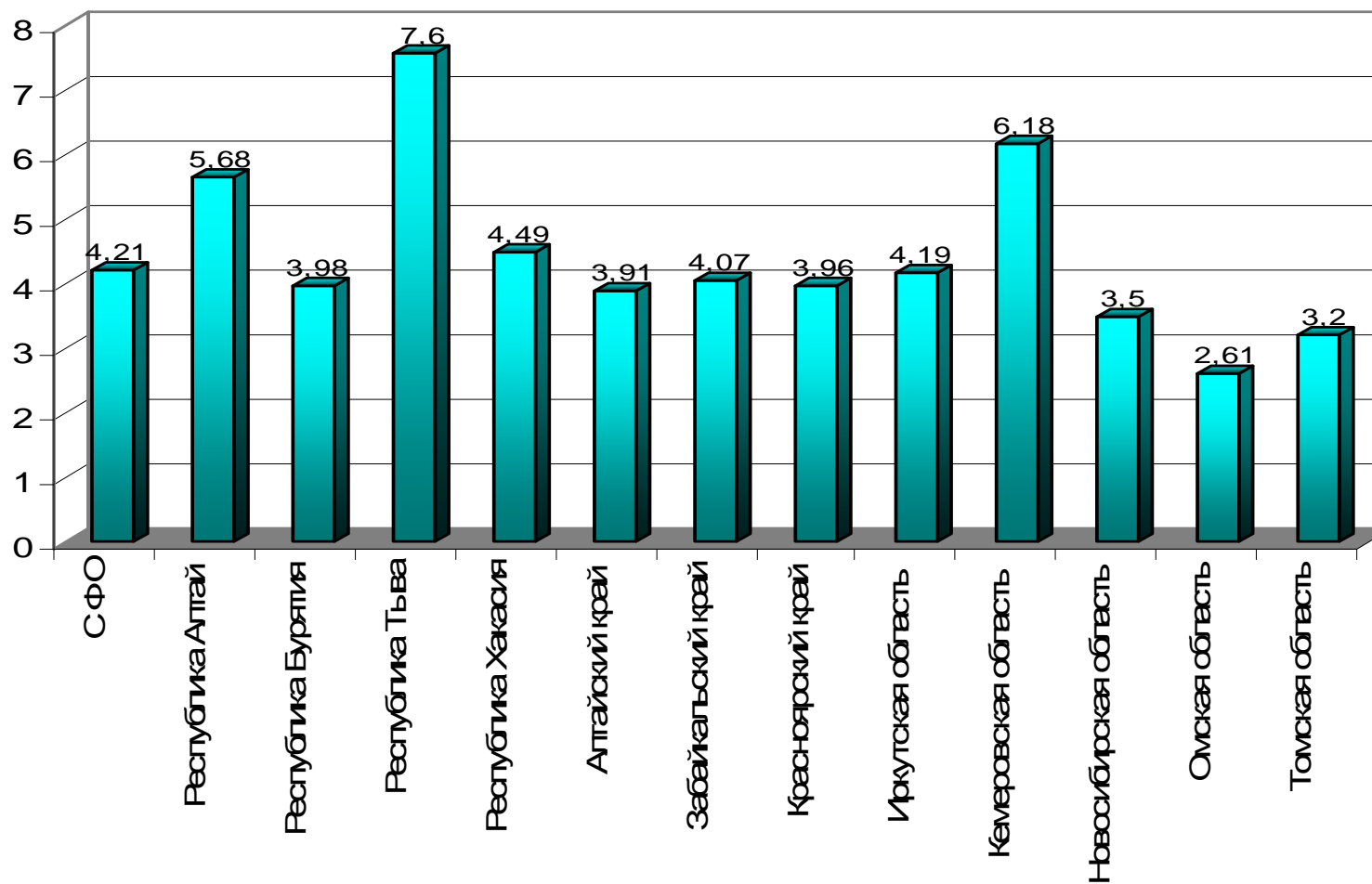

**Рис.3.54** Заболевания, обусловившие возникновение инвалидности (болезни нервной системы на 1000 детского населения, 0-17 лет в 2010 г.)



**Таблица 3.32. Число детей инвалидов по главному нарушению в состоянии здоровья в субъектах РФ**

Субъекты РФ	Всего				В том числе:												
					Умственные				Языковые и речевые				Слуховые и вестибулярные				
	на 1000 соот-вет, насе-ления		Абс. число		на 1000 соот-вет, насе-ления		Абс. число		на 1000 соот-вет, насе-ления		Абс. число		на 1000 соот-вет, насе-ления		Абс. число		
2009	2010	2009	2010	2009	2010	2009	2010	2009	2010	2009	2010	2009	2010	2009	2010	2009	2010
<b>СФО</b>	<b>19,1</b>	<b>18,4</b>	<b>74113</b>	<b>71682</b>	<b>5,8</b>	<b>6,5</b>	<b>22357</b>	<b>25109</b>	<b>0,3</b>	<b>0,4</b>	<b>1269</b>	<b>1487</b>	<b>1,0</b>	<b>1,0</b>	<b>3899</b>	<b>3907</b>	
Республика Алтай	17,9	17,7	1015	1005	4,1	5,0	235	283	0,6	0,6	33	34	0,7	0,9	42	52	
Республика Бурятия	18,3	17,7	4122	3987	3,7	4,4	837	985	0,4	0,5	101	111	1,1	1,1	247	251	
Республика Тыва	26,0	23,7	2683	2450	2,8	3,8	287	389	1,4	1,7	145	180	3,5	2,6	357	273	
Республика Хакасия	18,4	17,2	2042	1911	5,9	6,5	663	727	0,6	0,5	66	55	0,8	0,9	91	100	
Алтайский край	19,0	19,0	8655	8684	8,6	9,3	3774	4264	0,2	0,3	106	156	0,8	0,8	363	385	
Забайкальский край	16,2	17,8	9123	4659	5,4	6,1	1421	1596	0,2	0,1	44	38	0,9	0,9	234	241	
Красноярский край	24,2	16,4	13004	9228	4,2	4,8	2395	2696	0,1	0,1	77	60	0,8	0,8	458	479	
Иркутская область	20,4	21,7	10869	11637	8,1	8,5	4355	4587	0,5	0,5	247	267	1,2	1,2	651	635	
Кемеровская область	16,1	20,3	7530	10838	5,8	6,6	3085	3512	0,3	0,5	177	254	1,0	1,0	510	517	
Новосибирская область	19,3	15,4	7308	7215	5,0	5,2	2344	2420	0,2	0,3	100	133	1,0	1,1	482	524	
Омская область	16,7	18,7	3158	7076	5,8	7,0	2183	2638	0,4	0,4	135	149	0,7	0,7	282	261	
Томская область	17,5	15,8	4604	2992	4,1	5,3	778	1012	0,2	0,3	38	50	1,0	1,0	182	189	

Продолжение таблицы 3.32.

Субъекты РФ	В том числе:																				
	Висцеральные и метаболические расстройства и расстройства питания				Зрительные				Двигательные				Уродующие				Общие и генерализованные				
	на 1000 соотв. населен.		Абс. число		на 1000 соотв.насел..		Абс число		на 1000 соотв нас.		Абс. число		на 1000 соот. населения		Абс. число		на 1000 соот. насел.		Абс. число		
2009	2010	2009	2010	2009	2010	2009	2010	2009	2010	2009	2010	2009	2010	2009	2010	2009	2010	2009	2010	2009	2010
<b>СФО</b>	<b>3,6</b>	<b>3,4</b>	<b>13868</b>	<b>13076</b>	<b>0,9</b>	<b>0,8</b>	<b>3611</b>	<b>3211</b>	<b>4,8</b>	<b>4,9</b>	<b>18557</b>	<b>19080</b>	<b>0,7</b>	<b>0,8</b>	<b>2755</b>	<b>3154</b>	<b>0,7</b>	<b>0,7</b>	<b>2809</b>	<b>2591</b>	
Республика Алтай	3,5	3,0	196	170	1,4	1,2	77	70	4,0	5,1	225	288	0,8	0,7	48	37	1,4	1,3	65	71	
Республика Бурятия	4,7	4,0	1062	900	1,2	1,2	272	263	4,2	4,3	944	974	0,9	1,4	204	304	0,8	0,8	191	188	
Республика Тыва	4,8	4,0	491	417	0,9	0,8	98	86	6,2	5,4	645	553	1,7	3,3	179	339	1,4	1,9	144	192	
Республика Хакасия	3,2	3,4	361	378	0,9	0,6	97	70	3,2	4,2	365	467	0,5	0,4	60	49	0,5	0,6	56	64	
Алтайский край	2,3	2,4	1051	1090	0,6	0,6	293	277	4,1	4,6	1851	2087	0,5	0,7	243	312	0,6	0,2	290	110	
Забайкальский край	4,0	3,9	1058	1036	1,0	1,0	259	258	4,1	4,3	1071	1173	0,5	0,8	131	213	0,5	0,5	138	133	
Красноярский край	3,5	3,6	1985	2019	0,9	0,9	515	486	5,2	5,4	2925	3074	0,4	0,4	215	225	0,3	0,3	183	189	
Иркутская область	4,2	3,7	2250	1969	0,9	0,7	470	385	5,3	4,7	2862	2500	0,8	0,8	446	440	1,7	1,6	901	852	
Кемеровская область	3,5	3,4	1845	1800	0,9	0,8	483	441	6,1	6,5	3267	3469	0,9	0,9	494	466	0,6	0,7	301	371	
Новосибирская область	3,3	2,9	1546	1335	0,5	0,5	228	247	4,4	4,4	2048	2065	0,6	0,6	258	283	0,6	0,4	263	198	
Омская область	3,8	3,6	1434	1379	1,6	1,1	601	436	4,3	4,6	1637	1738	0,8	0,8	287	315	0,4	0,4	133	157	
Томская область	3,1	3,1	589	583	1,2	1,0	218	192	3,8	3,8	717	728	1,0	0,9	190	171	0,8	0,3	144	66	

### 3.6. ЗДОРОВЬЕ ЖЕНЩИН

**Таблица 3.33** Гинекологическая заболеваемость в 2009-2010 гг.  
(на 100 000 женского населения)

Территории	Эндометриоз*		Расстройства менструации**		Женское бесплодие**	
	2009	2010	2009	2010	2009	2010
<b>С Ф О</b>	<b>314,3</b>	<b>326,1</b>	<b>2123,5</b>	<b>1963,9</b>	<b>507,0</b>	<b>520,0</b>
Республика Алтай	131,9	176,0	2535,1	2408,8	500,8	472,3
Республика Бурятия	104,0	84,0	2535,1	1022,3	367,1	334,8
Республика Тыва	507,5	374,9	1295,3	890,1	667,7	601,5
Республика Хакасия	76,0	64,9	2172,1	2016,6	391,4	562,2
Алтайский край	749,0	832,0	4746,5	4424,7	674,3	681,4
Забайкальский край	509,9	479,8	1083,2	1041,1	423,8	450,3
Красноярский край	337,5	372,0	1784,9	1998,1	512,6	550,4
Иркутская область	488,2	426,9	1877,0	1561,4	613,3	569,6
Кемеровская область	106,1	140,8	1990,9	1684,8	247,6	231,7
Новосибирская область	227,0	259,5	1622,4	1741,2	645,9	664,7
Омская область	103,1	92,6	1586,5	1197,1	614,2	699,7
Томская область	74,3	85,6	2167,2	2088,5	214,7	221,1

\* - показатели рассчитаны на женское население

\*\* - показатели рассчитаны на женское население фертильного возраста

**Таблица 3.34 Злокачественные новообразования женских половых органов**  
(на 100 000 женского населения)

Территории	Всего				В том числе			
					Молочной железы			
	2009		2010		2009		2010	
	Абс.ч.	Пок-ль	Абс.ч.	Пок-ль	Абс.ч.	Пок-ль	Абс.ч.	Пок-ль
<b>СФО</b>	<b>112415</b>	<b>1073,6</b>	<b>116439</b>	<b>1111,1</b>	<b>58638</b>	<b>560,0</b>	<b>61094</b>	<b>583,0</b>
Республика Алтай	781	710,3	802	723,7	331	301,0	344	310,4
Республика Бурятия	4045	798,0	4213	828,5	2030	400,5	2147	422,2
Республика Тыва	739	446,5	761	455,8	308	186,1	327	195,8
Республика Хакасия	2727	941,9	2847	987,5	1398	482,8	1466	508,5
Алтайский край	14904	1111,1	15580	1164,3	7436	554,4	7818	584,2
Забайкальский край	6590	1129,9	6794	1164,5	2982	511,3	3052	523,1
Красноярский край	16419	1064,1	17470	1130,7	8533	553,0	9150	592,2
Иркутская область	14054	1044,2	14698	1092,5	7525	559,1	7920	588,7
Кемеровская область	17067	1121,9	16697	1098,3	9100	598,2	8801	578,9
Новосибирская область	18177	1275,2	18798	1313,6	10015	702,6	10447	730,0
Омская область	10879	1001,9	11454	1055,8	5746	529,2	6227	574,0
Томская область	6033	1090,3	6325	1178,9	3234	584,5	3395	632,8

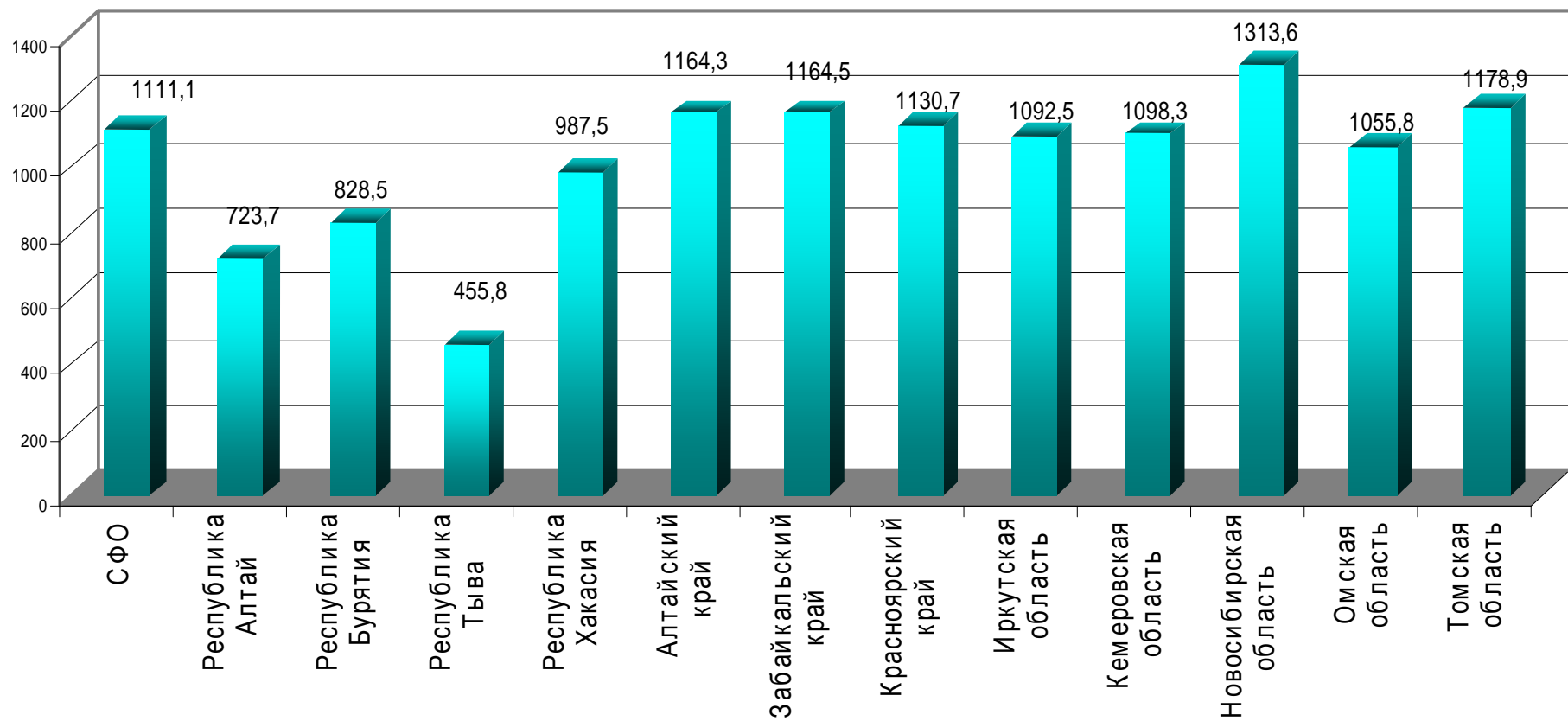

**Рис.3.55 Злокачественные новообразования женских половых органов по СФО за 2010 г.**  
(на 100000 женского населения)

Продолжение таблицы 3.34.

Территории	В том числе:											
	Шейки матки				Тела матки				Яичников			
	2009		2010		2009		2010		2009		2010	
	Абс.ч.	Пок-ль	Абс.ч.	Пок-ль	Абс.ч.	Пок-ль	Абс.ч.	Пок-ль	Абс.ч.	Пок-ль	Абс.ч.	Пок-ль
<b>СФО</b>	<b>22841</b>	<b>218,1</b>	<b>23076</b>	<b>220,2</b>	<b>20276</b>	<b>193,6</b>	<b>21271</b>	<b>203,0</b>	<b>10660</b>	<b>101,8</b>	<b>10998</b>	<b>104,9</b>
Республика Алтай	277	251,9	278	250,9	101	91,9	109	98,4	72	65,5	71	64,1
Республика Бурятия	1076	212,3	1074	211,2	526	103,8	560	110,1	413	81,5	432	85,0
Республика Тыва	280	169,2	281	168,3	69	41,7	69	41,3	82	49,5	84	50,3
Республика Хакасия	628	216,9	632	219,2	358	123,6	403	139,8	343	118,5	346	120,0
Алтайский край	3216	239,8	3276	244,8	2869	213,9	3059	228,6	1383	103,1	1427	106,6
Забайкальский край	2271	389,4	2358	404,2	786	134,8	807	138,3	551	94,5	577	98,9
Красноярский край	3292	213,4	3425	221,7	3012	195,2	3229	209,0	1582	102,5	1666	107,8
Иркутская область	2690	199,9	2762	205,3	2354	174,9	2467	183,4	1485	110,3	1549	115,1
Кемеровская область	2994	196,8	2874	189,0	3328	218,8	3378	222,2	1645	108,1	1644	108,1
Новосибирская область	2773	194,5	2777	194,1	3772	264,6	3923	274,1	1617	113,4	1651	115,4
Омская область	2099	193,3	2068	190,6	1993	183,5	2090	192,6	1041	95,9	1069	98,5
Томская область	1245	225,0	1271	236,9	1108	200,2	1177	219,4	446	80,6	482	89,8

**Таблица 3.35 Зарегистрировано беременных женщин и заболеваний,  
предшествовавших или возникших во время беременности  
(абсолютные числа)**

Территории	Всего беременных женщин			Всего заболеваний		
	2008	2009	2010	2008	2009	2010
<b>СФО</b>	<b>189689</b>	<b>210401</b>	<b>212457</b>	<b>330843</b>	<b>455987</b>	<b>443715</b>
Республика Алтай	2289	2753	3396	3432	5673	10498
Республика Бурятия	11196	12268	11718	14403	24722	23413
Республика Тыва	4584	6225	9218	6832	10843	14322
Республика Хакасия	5619	6704	6787	9623	13176	13086
Алтайский край	29224	29679	28097	76245	79220	77173
Забайкальский край	11437	12511	12375	19111	20169	20353
Красноярский край	22663	25769	25941	34137	57373	56850
Иркутская область	20835	26238	24577	26480	43252	38778
Кемеровская область	27814	29194	30197	42556	66171	57655
Новосибирская область	26464	27978	29185	61237	73391	73822
Омская область	19143	21430	22395	24275	41237	38989
Томская область	8421	9352	8571	12512	20760	18776

Таблица 3.36 Зарегистрировано заболеваний, предшествовавших или возникших во время беременности в 2009 -2010 гг.  
(на 10000 женщин, закончивших беременность)

Территории	Всего		В том числе:											
			Болезни системы кровообращения		Болезни мочеполовой системы		Анемия		Сахарный диабет		Болезни щитовидной железы		Отеки, протеинурия, гипертензивные расстройства	
			2009	2010	2009	2010	2009	2010	2009	2010	2009	2010	2009	2010
<b>СФО</b>	17450,6	20884,9	1234,5	1460,7	1952,0	2220,8	3190,7	3812,6	25,9	42,9	699,6	816,5	1808,1	2254,4
Республика Алтай	13217,6	30912,8	801,5	1263,3	1134,7	1442,9	3856,0	5568,3	14,0	26,5	302,9	471,1	1381,6	1843,3
Республика Бурятия	15297,3	19980,4	688,1	930,2	2165,1	2525,2	3121,7	4549,4	19,2	22,2	867,5	1135,0	1420,1	1996,9
Республика Тыва	12065,2	15537,0	337,2	438,3	1795,9	2114,3	3737,6	4259,1	7,8	8,7	423,9	318,9	1478,8	2497,3
Республика Хакасия	16840,4	19281,0	331,0	406,7	1606,6	1844,7	2468,0	2800,9	17,9	20,6	584,1	565,8	1538,8	1679,7
Алтайский край	25526,0	27466,6	3015,6	3010,6	2530,4	2528,4	3943,9	4354,6	78,9	95,7	1259,5	1252,4	2663,8	2808,5
Забайкальский край	11479,2	16446,9	651,1	954,3	1791,1	2463,8	2327,8	3238,0	10,8	24,2	410,4	548,7	1297,7	1636,4
Красноярский край	16368,4	21915,1	941,2	1272,1	1316,9	1730,9	2633,3	3664,1	17,1	35,5	396,9	542,0	1355,7	1899,7
Иркутская область	12412,3	15778,2	597,8	851,2	1635,2	2000,2	2641,9	3324,2	21,2	72,4	711,42	786,9	921,5	1140,5
Кемеровская область	18723,0	19093,0	1310,9	1380,3	1593,9	1494,9	4044,8	4321,0	11,9	18,5	1057,1	1211,4	1664,3	1738,6
Новосибирская область	22583,9	25294,5	1418,9	1614,5	3149,5	3526,5	3299,4	3473,0	36,0	52,8	523,7	631,1	3223,7	3931,8
Омская область	15901,4	17409,7	1398,2	1686,5	1658,9	1904,0	3236,4	3451,7	11,6	18,3	626,2	793,5	2075,3	2377,3
Томская область	17647,1	21906,4	1261,5	1335,9	2266,2	2221,4	2726,1	3641,3	28,1	40,8	295,8	425,9	1338,0	2090,8



**Таблица 3.37 Зарегистрировано заболеваний, осложнивших роды и послеродовой период в 2009-2010 гг.  
(на 10000 закончивших беременность)**

Территории	Всего		В том числе:													
			Болезни системы кровообращения		Болезни мочеполовой системы		Анемия		Разрыв промежности III-IV ст.		Затрудненные роды		Нарушение родовой деятельности		Отеки, протеинурия, гипертензивные расстройства	
			2009	2010	2009	2010	2009	2010	2009	2010	2009	2010	2009	2010	2009	2010
<b>СФО</b>	<b>12399,6</b>	<b>16607,8</b>	<b>854,5</b>	<b>993,8</b>	<b>983,1</b>	<b>1066,4</b>	<b>2321,8</b>	<b>2908,3</b>	<b>2,4</b>	<b>2,4</b>	<b>818,6</b>	<b>877,8</b>	<b>1330,0</b>	<b>1550,9</b>	<b>2040,4</b>	<b>2478,2</b>
Республика Алтай	9000,5	20951,1	503,3	621,3	505,6	712,6	3196,6	4549,5	2,3	0,0	766,5	500,6	1400,3	1354,5	1074,1	1434,0
Республика Бурятия	10397,9	15497,5	928,2	1235,7	1587,2	1496,8	3266,5	4539,2	2,5	3,4	422,0	357,6	1034,0	1385,9	1749,3	2453,5
Республика Тыва	8491,2	9621,4	439,5	320,0	1567,8	1744,4	2738,4	2929,1	2,2	0,0	567,5	532,7	596,4	703,0	1965,1	2087,2
Республика Хакасия	7381,1	11100,6	340,0	243,1	862,7	903,2	1762,5	2189,5	0,0	0,0	451,4	602,6	1290,9	1682,6	1179,0	1498,5
Алтайский край	23321,7	24102,9	2042,2	2269,6	1808,0	1159,6	2565,5	3000,3	0,6	0,7	726,9	832,1	2045,4	1919,4	2815,5	2903,5
Забайкальский край	9202,0	17678,4	453,0	653,7	512,2	560,0	2062,6	2465,5	1,7	1,6	468,4	745,9	1140,0	1519,2	1504,8	2097,0
Красноярский край	13334,9	19939,9	718,1	963,7	915,0	1239,0	2247,9	2876,1	4,3	5,0	1175,7	1321,5	1626,2	2296,0	1777,4	2380,0
Иркутская область	7618,1	10746,2	441,4	616,0	927,2	1277,6	1826,0	2444,2	1,7	1,6	411,0	474,0	1088,2	1347,2	1267,6	1321,2
Кемеровская область	13318,1	16219,8	1034,5	905,7	545,8	562,0	2460,5	2851,9	6,2	6,0	1489,2	1362,1	1272,7	1478,6	1643,1	1567,7
Новосибирская область	13303,1	17228,7	402,2	642,8	1072,4	1467,2	1845,4	2341,6	1,5	2,1	387,1	353,6	1532,4	1559,7	3333,5	4147,7
Омская область	10025,5	13877,7	1118,3	1169,9	563,8	664,9	2843,1	3694,6	0,4	0,0	1142,9	1161,9	600,8	685,9	2701,2	3471,8
Томская область	10030,6	15272,4	763,3	656,9	848,4	777,0	1941,5	2414,0	2,6	2,3	1182,4	1820,1	1746,9	2314,8	1416,2	1821,3

**Таблица 3.38 Родовспоможение в стационаре в 2009 -2010 г.г.**

Территории	Роды											
	Всего		Их них (%):									
	Абс. число		Преждевре- менные		Нормальные		У женщин не состоявших под наблюде- нием в ж/к		У ВИЧ инфицированных женщин			
всего									в т.ч. не наблю- давшихся в ж/к			
	2009	2010	2009	2010	2009	2010	2009	2010	2009	2010	2009	2010
<b>С Ф О</b>	<b>264862</b>	<b>264887</b>	<b>1,2</b>	<b>1,2</b>	<b>37,1</b>	<b>38,4</b>	<b>2,6</b>	<b>2,7</b>	<b>0,7</b>	<b>0,8</b>	<b>0,22</b>	<b>0,16</b>
Республика Алтай	4058	4092	0,8	1,0	42,0	40,5	0,2	0,5	0,2	0,1	0,02	0,02
Республика Бурятия	16004	15845	1,5	1,7	39,2	38,6	1,9	1,7	0,5	0,7	0,18	0,04
Республика Тыва	8057	8237	1,7	1,6	35,8	23,0	1,2	8,1	0,0	0,0	0,37	0,00
Республика Хакасия	8040	8042	1,01	0,9	48,9	45,8	2,0	2,0	0,2	0,1	0,12	0,00
Алтайский край	30744	30715	1,0	1,1	27,7	41,4	1,3	1,2	0,7	1,0	0,07	0,14
Забайкальский край	17087	17267	1,9	1,5	38,4	41,5	1,7	1,3	0,4	0,5	0,18	0,01
Красноярский край	35085	36255	1,4	1,3	35,8	34,0	4,2	3,8	0,6	0,6	0,22	0,12
Иркутская область	37584	36433	1,2	1,2	49,5	51,6	3,96	3,9	1,9	1,9	0,42	0,38
Кемеровская область	36567	35451	1,1	1,2	30,3	33,1	3,5	3,6	1,1	1,3	0,18	0,29
Новосибирская область	33694	34612	1,2	1,4	25,1	24,2	2,8	2,7	0,6	0,8	0,37	0,18
Омская область	25676	25868	0,9	0,9	50,6	47,9	1,2	1,1	0,2	0,3	0,02	0,05
Томская область	12266	12070	1,4	1,3	38,6	40,3	2,0	1,5	0,1	0,2	0,20	0,03

**Таблица 3.39 Зарегистрировано женщин и заболеваний у них, осложнивших роды и послеродовой период в 2009-2010 г.г. (абсолютные числа)**

Территории	Всего женщин		Всего заболеваний	
	2009	2010	2009	2010
<b>С Ф О</b>	<b>171914</b>	<b>173557</b>	<b>324005</b>	<b>352844</b>
Республика Алтай	2353	2437	3863	7115
Республика Бурятия	9854	9782	16804	18160
Республика Тыва	5189	7671	7631	8869
Республика Хакасия	4407	4988	5775	7534
Алтайский край	22533	20916	72379	67722
Забайкальский край	10616	10180	16168	21877
Красноярский край	22622	24069	46740	51726
Иркутская область	19171	17770	26546	26411
Кемеровская область	25587	23821	47069	48979
Новосибирская область	23326	25760	43231	50282
Омская область	18665	18913	25999	31079
Томская область	7591	7250	11800	13090

**Таблица 3.40 Материнская смертность по Федеральным округам (на 100000 детей, родившихся живыми)**  
(по данным Федеральной службы государственной статистики)

Регион	1997	1998	1999	2000	2001	2002	2003	2004	2005	2006	2007	2008	2009	2010
Российская Федерация	50,2	44,0	44,2	39,7	36,5	33,6	31,9	23,4	25,4	23,8	22,0	20,7	22,0	16,5
Центральный ФО	46,4	38,6	32,8	36,6	32,2	31,8	30,5	23,1	23,9	22,9	20,3	16,1	18,0	
Северо-Западный ФО	43,6	33,2	40,4	32,8	29,3	27,9	20,7	19,7	20,5	17,1	14,5	22,1	21,8	
Южный ФО	34,9	35,9	37,1	27,6	34,7	29,4	29	20,7	17,9	20,6	19,2	20,1	19,0	
Приволжский ФО	49,4	49,0	43,3	39,0	36,6	33,4	31,9	24,5	22,9	23,8	23,8	23,3	22,2	
Уральский ФО	51,2	46,9	54	37,4	38,6	42,3	24,2	22,2	30,9	30,1	17,2	21,6	22,2	
Сибирский ФО	66,3	54,6	60,2	54,5	40	34,6	43,6	27,3	35,2	27,3	28,1	20,6	29,6	19,1
Дальневосточный ФО	81,6	53,3	60,5	66,2	58,6	46,0	45,5	26,7	37,0	27,9	35,0	28,1	27,5	

**Таблица 3.41 Материнская смертность\* в субъектах РФ за 2000-2010 гг.**  
(на 100 000 детей, родившихся живыми)

Территории	2000	2001	2002	2003	2004	2005	2006	2007	2008	2009	2010
<b>Российская Федерация**</b>	<b>39,7</b>	<b>36,5</b>	<b>33,6</b>	<b>31,9</b>	<b>23,4</b>	<b>25,4</b>	<b>23,8</b>	<b>21,99</b>	<b>20,7</b>	<b>22,0</b>	<b>16,5</b>
<b>С Ф О</b>	<b>54,5</b>	<b>40,0</b>	<b>34,6</b>	<b>43,6</b>	<b>27,3</b>	<b>35,2</b>	<b>27,3</b>	<b>28,1</b>	<b>20,6</b>	<b>29,56</b>	<b>19,1</b>
Республика Алтай	34,4	0,0	0,0	0,0	0,0	0,0	29,5	74,1	0,0	23,3	0,0
Республика Бурятия	94,4	34,2	31,1	67,8	7,9	46,3	35,2	52,1	24,4	41,8	18,4
Республика Тыва	123,5	79,0	71,4	126,6	32,6	16,6	66,9	52,9	12,7	96,2	35,8
Республика Хакасия	52,3	52,7	49,1	46,8	30,9	48,4	46,4	27,3	25,2	49,62	49,91
Алтайский край	36,7	35,7	40,9	67,8	21,6	37,6	31,4	31,9	22,8	45,0	29,2
Забайкальский край	86,7	55,1	13,1	45,2	27,2	26,2	19,0	6,05	16,9	16,8	0,0
Красноярский край	64,0	13,5	25,3	27,5	36,6	28,5	28,3	40,97	29,8	20,8	20,7
Иркутская область	32,8	25,9	34,9	30,1	15,7	31,2	17,3	18,6	2,7	18,3	3,0
Кемеровская область	67,5	58,5	64,7	45,8	29,8	61,4	31,3	26,3	13,6	21,2	19,2
Новосибирская область	31,4	52,4	40,6	38,3	13,7	10,5	14,4	13,39	39,3	23,4	28,6
Омская область	65,3	58,5	53,8	48,9	22,9	23,3	23,3	12,7	16	15,6	15,2
Томская область	75,8	77,5	18,2	44,8	42,5	63,0	43,0	48,4	30,1	72,8	14,6

\* по данным органов управления здравоохранения субъектов РФ. \*\* по данным Федеральной службы государственной статистики

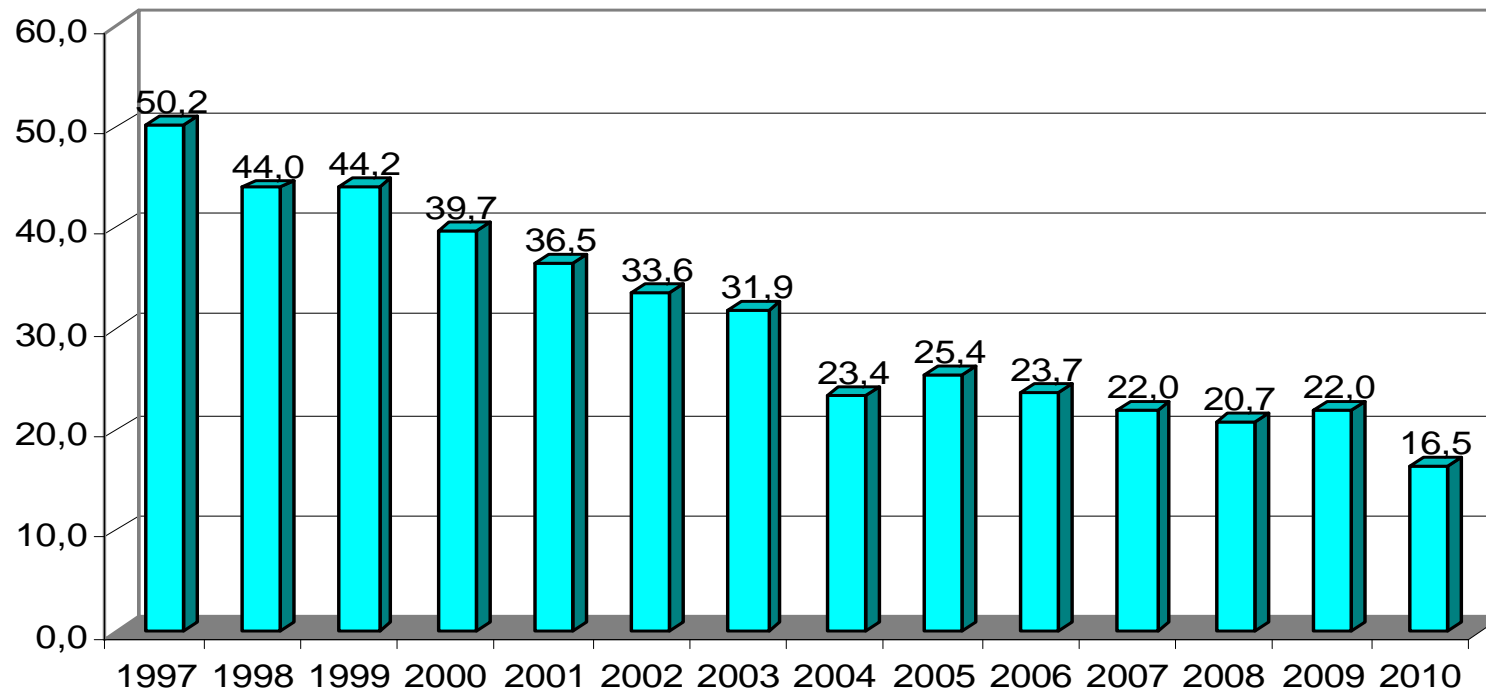

**Рис. 3.56 Материнская смертность по Российской Федерации**  
(на 100000 детей, родившихся живыми)

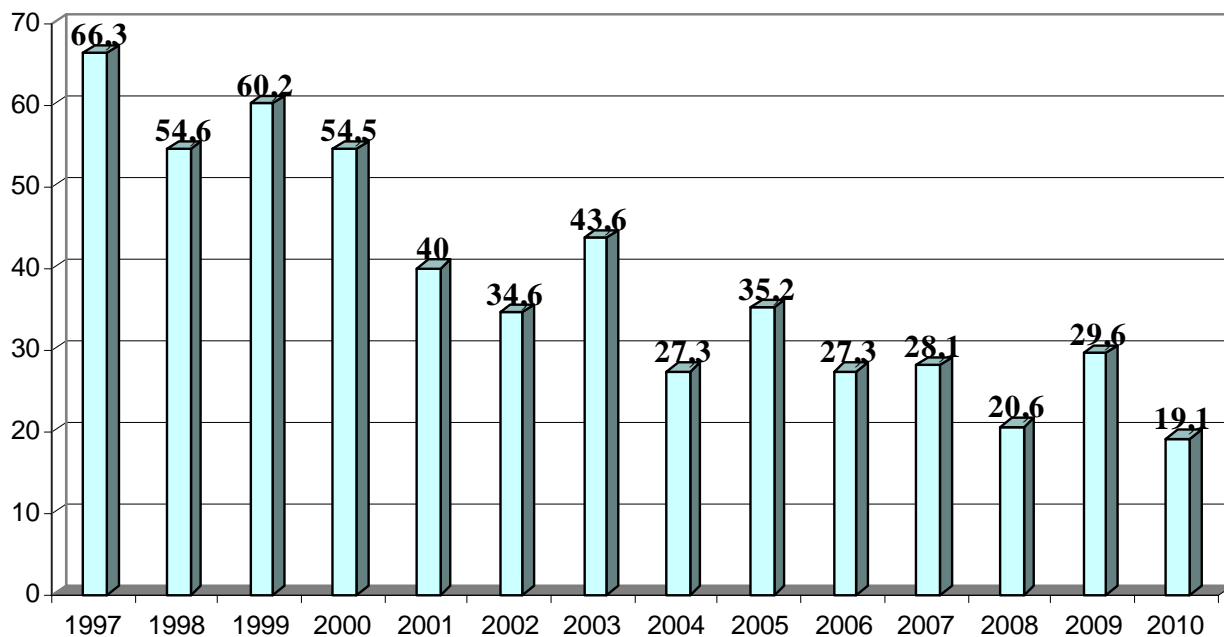

**Рис. 3.57 Материнская смертность по Сибирскому федеральному округу (на 100 000 детей, родившихся живыми) по данным Федеральной службы государственной статистики**

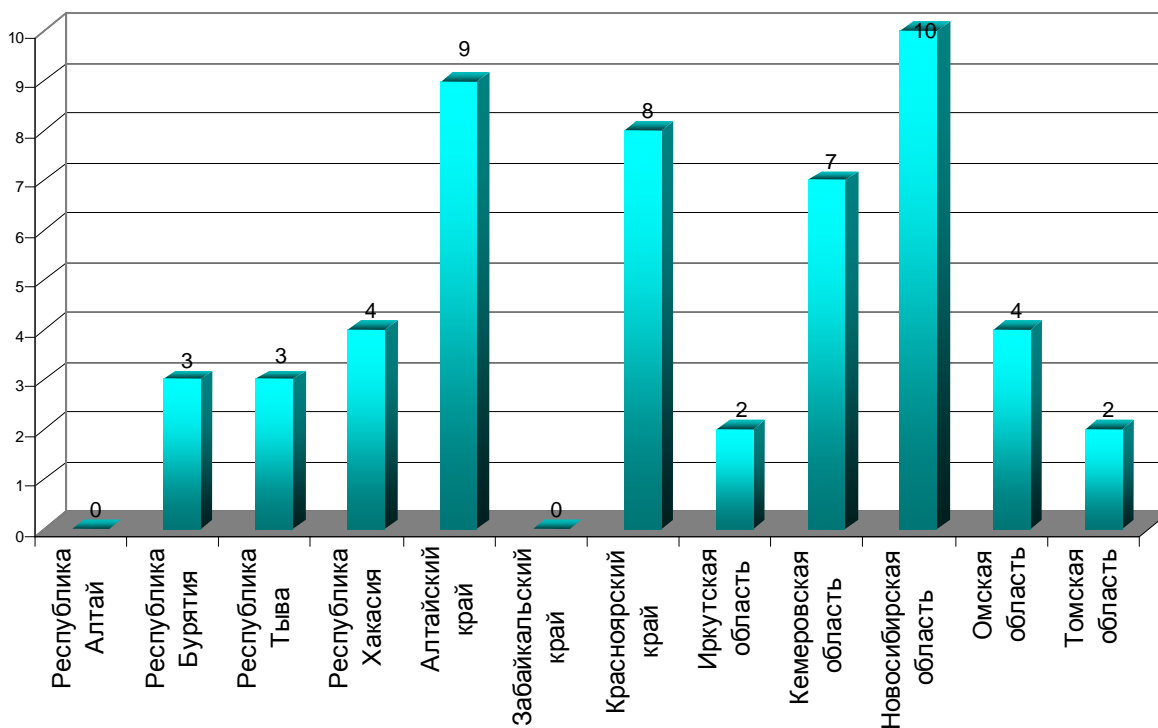

**Рис. 3.58 Материнская смертность по СФО в 2010 г (абс.)**

**Таблица 3.42 Материнская смертность в субъектах РФ**  
(на 100000 детей, родившихся живыми)

Территории	Абс.ч.		Показатель на 100000 детей, родившихся живыми	
	2009	2010	2009	2010
<b>С Ф О</b>	<b>81</b>	<b>52</b>	<b>29,56</b>	<b>19,1</b>
Республика Алтай	1	0	23,3	0,0
Республика Бурятия	7	3	41,8	18,4
Республика Тыва	8	3	96,2	35,8
Республика Хакасия	4	4	49,62	49,91
Алтайский край	13	9	45,0	29,1
Забайкальский край	3	0	16,8	0,0
Красноярский край	8	8	20,8	20,7
Иркутская область	7	2	18,3	3,0
Кемеровская область	8	7	21,2	19,2
Новосибирская область	8	10	23,4	28,8
Омская область	4	4	15,6	15,2
Томская область	10	2	72,8	14,5

\* по данным органов управления здравоохранения субъектов РФ

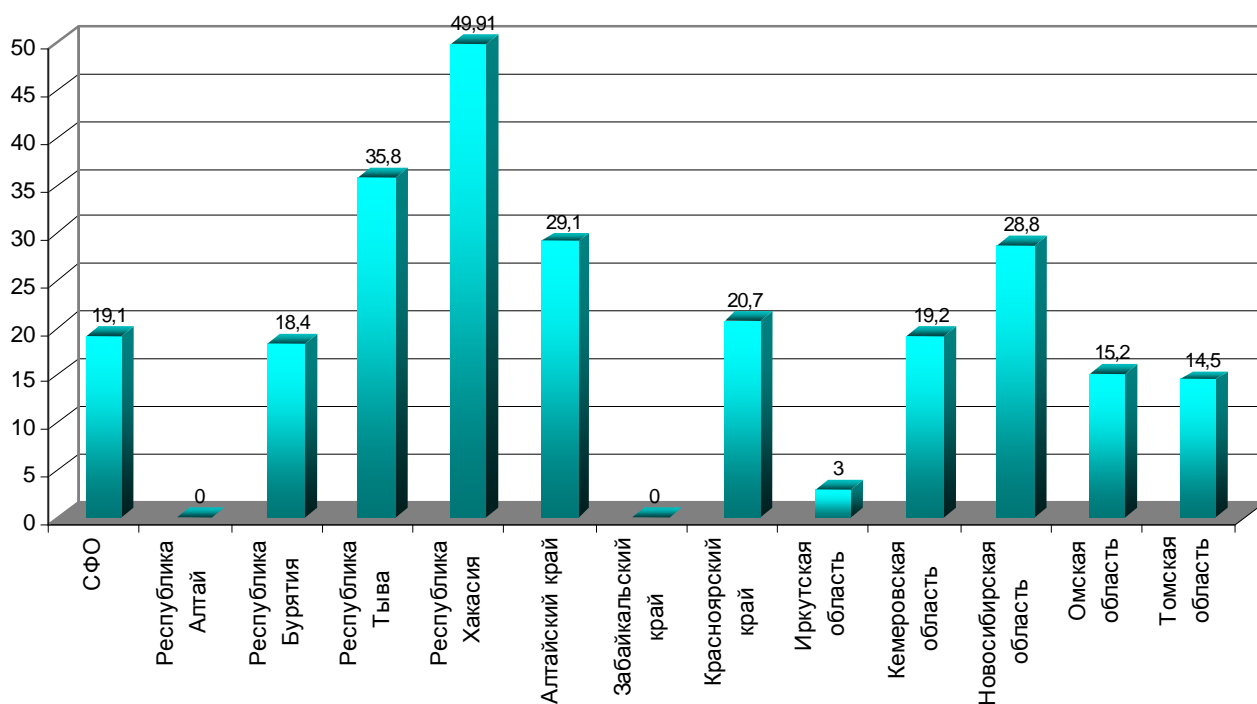

**Рис. 3.59 Материнская смертность по Сибирскому федеральному округу в 2010 г.**  
(на 100000 детей, родившихся живыми)



**Таблица 3.43 Аборты по регионам СФО**

Территории	Всего (абс, число)				на 1 000 женщин фертильного возраста			
	2007	2008	2009	2010	2007	2008	2009	2010
<b>С Ф О</b>	<b>226789</b>	<b>215762</b>	<b>209765</b>	<b>193361</b>	<b>40,95</b>	<b>39,47</b>	<b>38,94</b>	<b>36,6</b>
Республика Алтай	3512	3370	3380	3161	59,91	57,66	58,37	55,3
Республика Бурятия	11319	10762	10549	9363	41,06	39,59	39,52	35,6
Республика Тыва	4619	4525	4774	4622	48,53	47,50	50,36	49,0
Республика Хакасия	6644	6255	6085	6032	43,28	40,08	40,10	42,4
Алтайский край	21439	20564	19484	18585	30,83	30,22	29,33	28,6
Забайкальский край	12670	12284	11857	11154	40,47	39,72	38,95	37,2
Красноярский край	35564	32971	31237	30161	42,95	40,30	38,70	37,9
Иркутская область	33254	30003	29104	26143	46,51	42,55	41,27	38,3
Кемеровская область	33937	34088	33156	30323	43,13	43,92	43,48	40,5
Новосибирская область	34845	33532	34130	30820	47,45	46,29	47,78	43,6
Омская область	15574	14177	13737	12188	26,88	24,83	24,48	22,1
Томская область	13412	13231	12272	10809	44,29	44,11	41,36	36,8

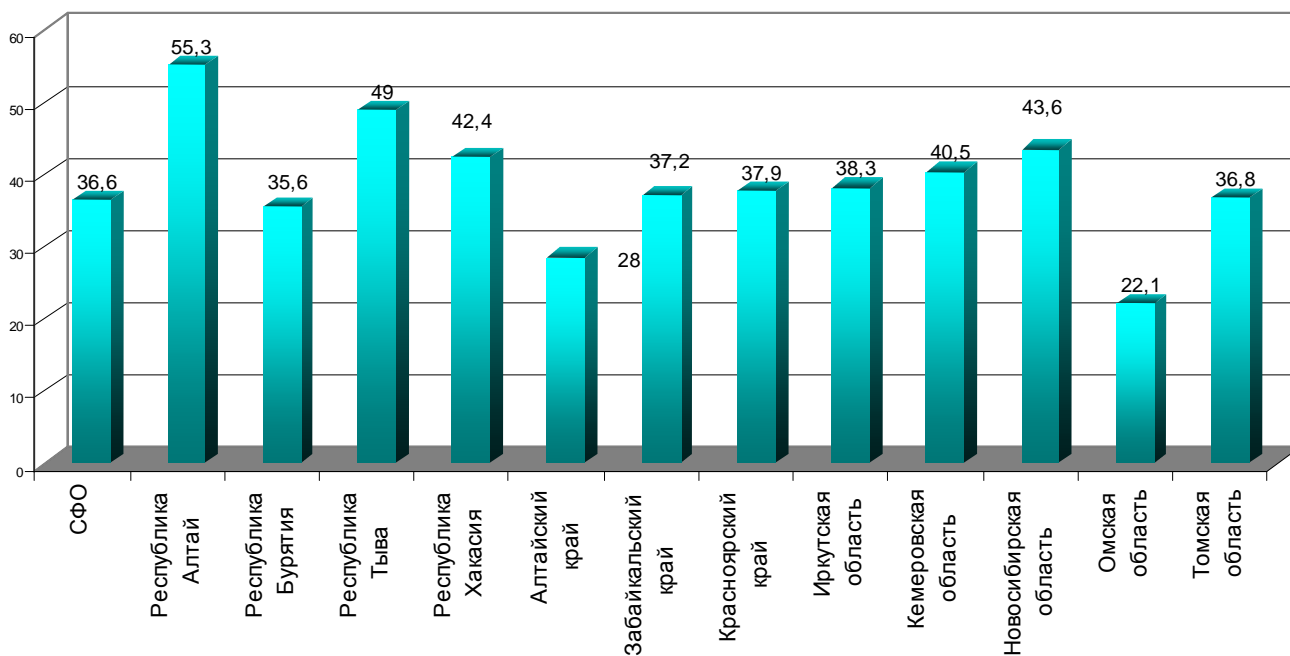

**Рис. 3.60 Показатель абортов на 1000 женщин фертильного возраста в 2010 г.**

**Таблица 3.44** Аборты у детей до 14 лет  
(абс. число)

Территории/годы	2004	2005	2006	2007	2008	2009	2010
<b>С Ф О</b>	<b>183</b>	<b>170</b>	<b>162</b>	<b>147</b>	<b>153</b>	<b>128</b>	<b>93</b>
Республика Алтай	2	5	1	3	1	1	0
Республика Бурятия	10	2	7	7	20	7	7
Республика Тыва	5	6	7	4	6	5	4
Республика Хакасия	4	2	5	6	4	7	3
Алтайский край	17	19	7	7	16	11	3
Красноярский край	33	34	25	31	25	22	5
Иркутская область	17	16	16	11	12	10	22
Кемеровская область	29	17	33	27	21	26	5
Новосибирская область	28	31	24	24	25	23	16
Омская область	24	22	14	17	7	10	8
Томская область	9	7	8	4	8	1	13
Забайкальский край	5	9	15	6	8	5	7

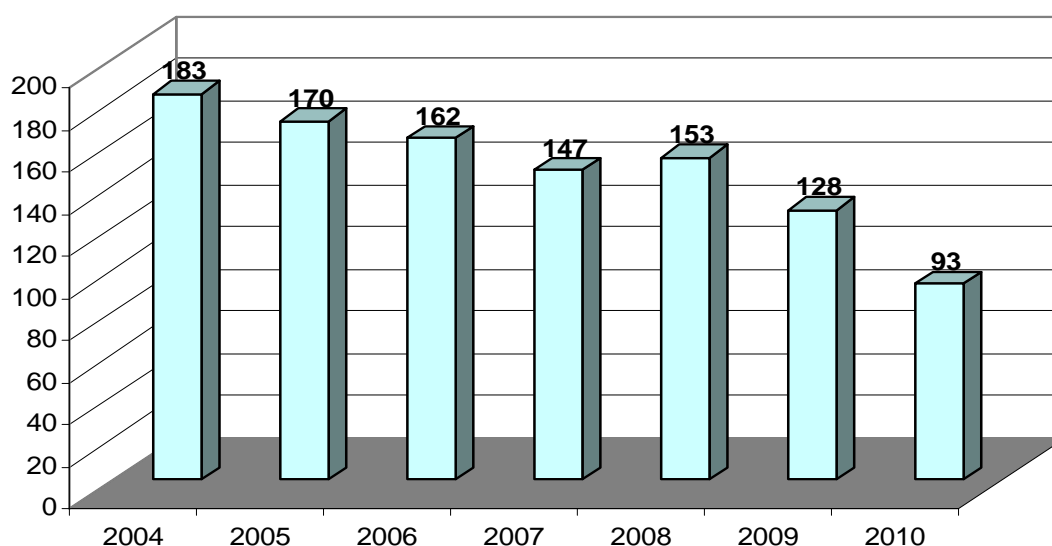

**Рис.3.61** Количество абортов у девушек-подростков до 14 лет по регионам  
Сибирского федерального округа (абс.)

**Таблица 3.45 Количество абортс у девушек-подростков 15 - 19 лет  
(абс. число)**

Территории/годы	2004	2005	2006	2007	2008	2009	2010
<b>С Ф О</b>	<b>28468</b>	<b>27362</b>	<b>27145</b>	<b>22767</b>	<b>20237</b>	<b>17237</b>	<b>14199</b>
Республика Алтай	321	357	985	328	268	207	186
Республика Бурятия	1217	1097	1077	979	936	832	491
Республика Тыва	342	465	427	378	374	356	280
Республика Хакасия	932	788	806	717	580	511	470
Алтайский край	2725	2554	2654	2419	2162	1795	1366
Красноярский край	4727	4814	4247	3654	3196	2666	927
Иркутская область	3225	3528	3619	3391	2893	2270	2371
Кемеровская область	4214	3893	3971	3319	3093	2772	1883
Новосибирская область	4220	4046	4156	3028	2694	2344	2333
Омская область	2711	2402	2050	1810	1649	1422	1939
Томская область	2324	1923	1766	1414	1201	1010	1144
Забайкальский край	1510	1495	1387	1330	1191	1052	809

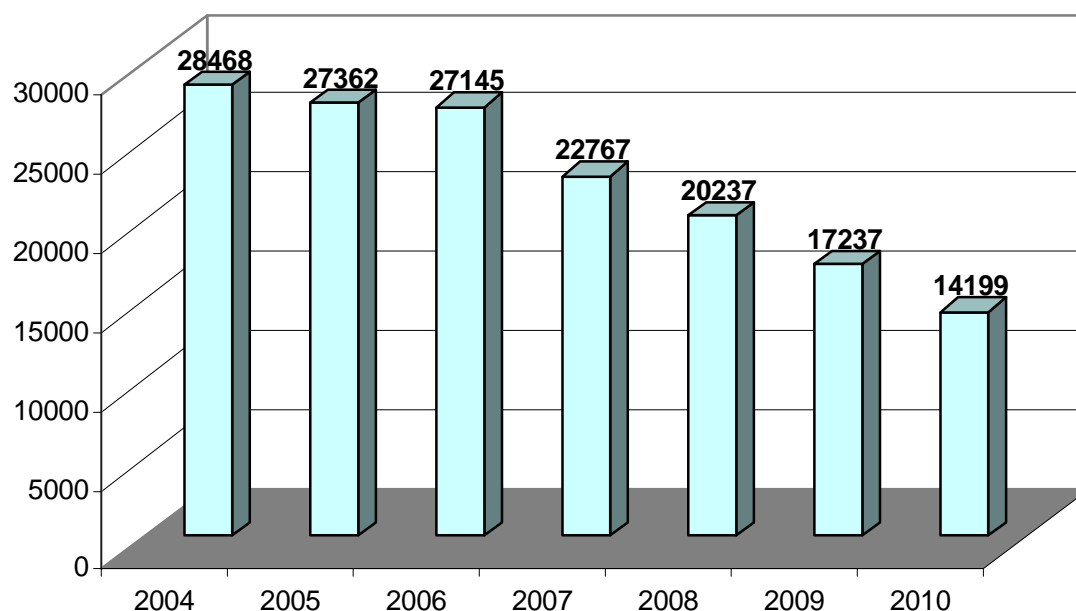

**Рис. 3.62 Количество абортс у девушек-подростков 15 - 19 лет по регионам Сибирского федерального округа (абс.)**

**Таблица 3.46 Структура аборт по возрастным группам по Сибирскому федеральному округу за 2010 год**

Виды абортов	Всего в 2010 г.	в т. ч. по возрастным группам в 2010 г.								
		до 14 лет вкл.	15-19 лет	20-24 года	25-29 лет	30-34 года	35-39 лет	40-44 года	45-49 лет	50 лет и старше
<b>СФО</b>	<b>193361</b>	<b>93</b>	<b>14199</b>	<b>50005</b>	<b>53347</b>	<b>40894</b>	<b>25441</b>	<b>8594</b>	<b>755</b>	<b>33</b>
Республика Алтай	3161	0	186	823	883	695	424	138	12	0
Республика Бурятия	9363	7	491	2382	2568	2034	1326	509	45	1
Республика Тыва	4622	4	280	1336	1316	918	575	182	11	0
Республика Хакасия	6032	3	470	1647	1648	1212	760	265	27	0
Алтайский край	18585	3	1366	4899	5003	3818	2574	844	76	2
Забайкальский край	10809	5	927	3152	3161	2251	1251	382	22	3
Красноярский край	11154	22	2371	7721	8287	6319	3999	1332	106	4
Иркутская область	30161	5	1883	6776	7084	5575	3456	1224	133	7
Кемеровская область	26143	16	2333	8231	8596	6230	3661	1145	100	11
Новосибирская область	30323	8	1939	7165	8555	6933	4522	1578	118	2
Омская область	30820	13	1144	3130	3250	2559	1488	552	50	2
Томская область	12188	7	809	2743	2996	2350	1405	443	55	1

**Таблица 3.47 Структура аборт по Сибирскому федеральному округу за 2010 год**

	<i>Всего</i>	<i>в т.ч. по возрастным группам в 2010 г.</i>								
	<i>2010</i>	<i>до 14 лет вкл.</i>	<i>15-19 лет</i>	<i>20-24 года</i>	<i>25-29 лет</i>	<i>30-34 года</i>	<i>35-39 лет</i>	<i>40-44 года</i>	<i>45-49 лет</i>	<i>50 лет и старше</i>
<b>ВСЕГО аборт по СФО</b>	<b>193361</b>	<b>93</b>	<b>14199</b>	<b>50005</b>	<b>53347</b>	<b>40894</b>	<b>25441</b>	<b>8594</b>	<b>755</b>	<b>33</b>
Самопроизвольные	20799	0	1640	5346	5884	4505	2486	820	110	4
Медицинские легальные	154015	27	11071	40013	42509	32492	20533	6799	546	25
Искусственные по медицинским показаниям	4340	53	384	1057	1193	904	497	221	24	0
Искусственные криминальные	133	0	6	35	33	46	12	1	0	0
Неуточненные аборты	12177	2	936	3077	3217	2532	1675	663	71	4
По социальным показаниям	186	0	33	62	42	26	13	9	1	0
Аборты у первобеременных	19586	0	7874	8121	2434	755	277	31	0	0
Прерывание беременности до 12 недель	183670	71	13253	47543	50593	38775	24366	8302	734	33
Прерывание беременности 22-27 недель	3259	7	287	820	971	709	365	93	7	0

## РАЗДЕЛ IV. ЗАБОЛЕВАЕМОСТЬ НАСЕЛЕНИЯ

### 4.1 ЗАРЕГИСТРИРОВАНО БОЛЬНЫХ С ВПЕРВЫЕ В ЖИЗНИ УСТАНОВЛЕННЫМ ДИАГНОЗОМ

**Таблица 4.1. Зарегистрировано больных по классам болезней с диагнозом, установленным впервые в жизни (на 1 000 соответствующего населения)**

Классы болезней	РФ 2009 год		Всего по СФО		в том числе взрослые	
	Всего	взрос- лые	2009	2010	2009	2010
<b>Всего</b>	<b>802,5</b>	<b>568,2</b>	<b>833,2</b>	<b>805,8</b>	<b>610,5</b>	<b>588,6</b>
Некоторые инфекционные и паразитарные болезни	34,6	24,9	37,2	35,7	27,8	25,8
Новообразования	10,7	12,2	11,6	11,4	13,5	13,2
Болезни крови и кроветвор, органов и отд, нарушения, вовлекающ, иммунный мех-м	5,1	2,5	5,5	5,0	2,9	2,8
Болезни эндокринной системы. Раств-ва питания и нарушения обмена веществ	10,4	8,6	12,6	12,5	11,3	11,2
Психические расстройства и расстройства поведения	6,1	5,6	7,3	6,9	6,3	6,1
Болезни нервной системы	16,7	11,0	16,2	16,0	10,9	10,8
Болезни глаза и его придаточного аппарата	33,7	28,4	37,6	37,7	33,3	33,3
Болезни уха и сосцевидного отростка	26,3	21,5	25,8	26,4	21,2	21,8
Болезни системы кровообращения	26,5	30,1	32,3	31,1	37,5	36,3
Болезни органов дыхания	339,3	163,2	323,6	307,6	149,1	136,1
Болезни органов пищеварения	34,5	23,6	43,4	42,3	33,2	32,2
Болезни кожи и подкожной клетчатки	49,3	39,8	47,8	44,3	38,8	36,3
Болезни костно-мышечной системы и соединит, ткани	34,9	32,9	38,8	37,1	38,5	36,9
Болезни мочеполовой системы	48,2	50,8	53,5	53,6	57,4	57,5
Беременность, роды и послеродовый период *	75,2	79,7	78,6	85,3	85,4	84,1
Врожденные аномалии. Деформации и хромосомные нарушения	1,96	0,2	2,3	1,9	0,3	0,2
Симптомы, признаки и откл., неклассифицированные в других рубриках	8,2	2,9	10,7	9,1	4,7	3,8
Травмы, отравления, некот. др, последствия воздействия внешних причин	90,6	85,3	96,1	97,1	94,9	96,0

\* - показатель рассчитан на женское население фертильного возраста

**Таблица 4.2. Зарегистрировано больных (всего, в т.ч. взрослых) с диагнозом, установленным впервые в жизни (на 1000 соответствующего населения)**

Территории	Всего			в том числе взрослые		
	2008	2009	2010	2008	2009	2010
<b>РФ</b>	<b>772,0</b>	<b>802,5</b>	<b>779,6</b>	<b>559,1</b>	<b>568,2</b>	
<b>СФО</b>	<b>799,6</b>	<b>833,2</b>	<b>805,8</b>	<b>602,5</b>	<b>610,5</b>	<b>588,6</b>
Республика Алтай	777,6	831,9	841,0	586,9	567,0	609,4
Республика Бурятия	676,1	675,5	673,1	490,8	495,1	501,2
Республика Тыва	564,8	598,6	566,0	400,6	404,6	397,8
Республика Хакасия	811,9	828,0	793,0	601,5	610,2	587,8
Алтайский край	1025,7	1058,0	1007,9	892,3	903,5	847,6
Забайкальский край	643,3	726,8	735,0	419,8	468,6	455,0
Красноярский край	801,5	834,2	795,6	601,5	605,8	574,5
Иркутская область	851,7	890,5	882,3	622,1	633,9	626,8
Кемеровская область	794,1	835,9	781,3	583,3	586,3	555,4
Новосибирская область	724,9	755,6	722,1	515,1	524,7	504,6
Омская область	836,1	852,8	825,8	628,4	635,7	612,9
Томская область	639,7	642,8	679,6	419,0	411,0	432,0

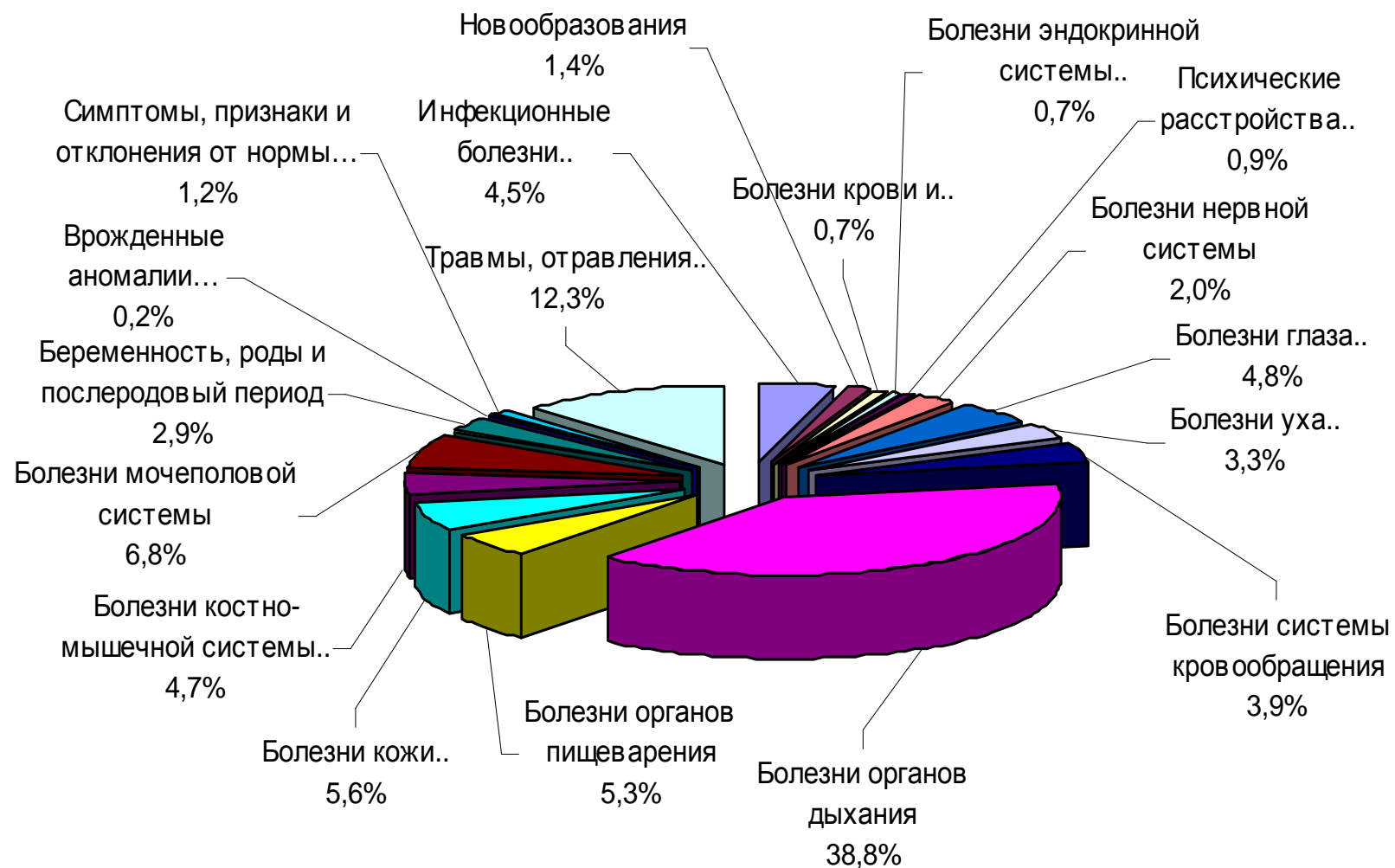

**Рис. 4.1 Структура заболеваемости населения СФО с впервые в жизни установленным диагнозом в 2010 году (%)**



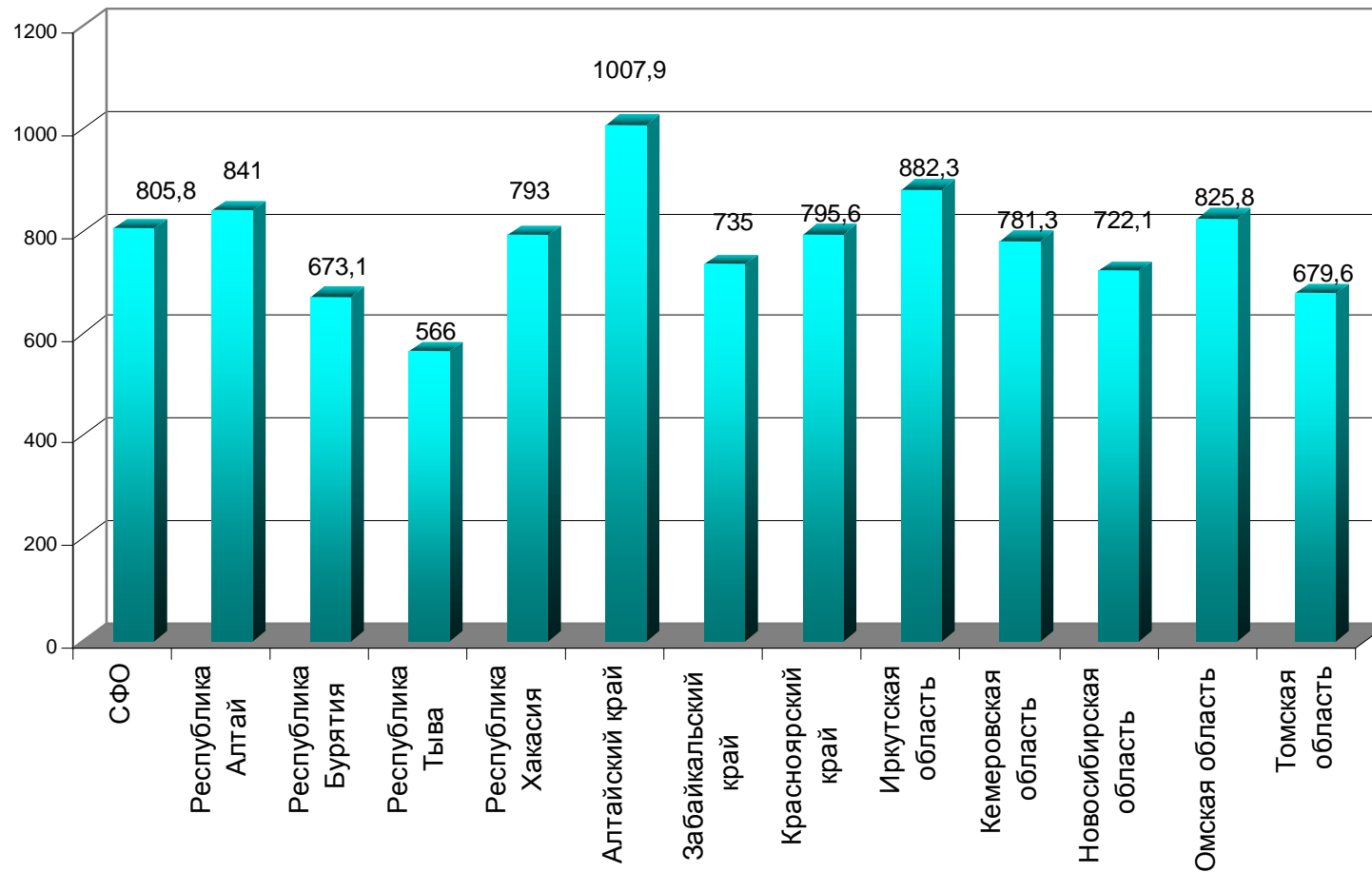

**Рис. 4.2 Показатель уровня первичной заболеваемости населения по территориям СФО в 2010 г.  
(на 1000 соответствующего населения)**

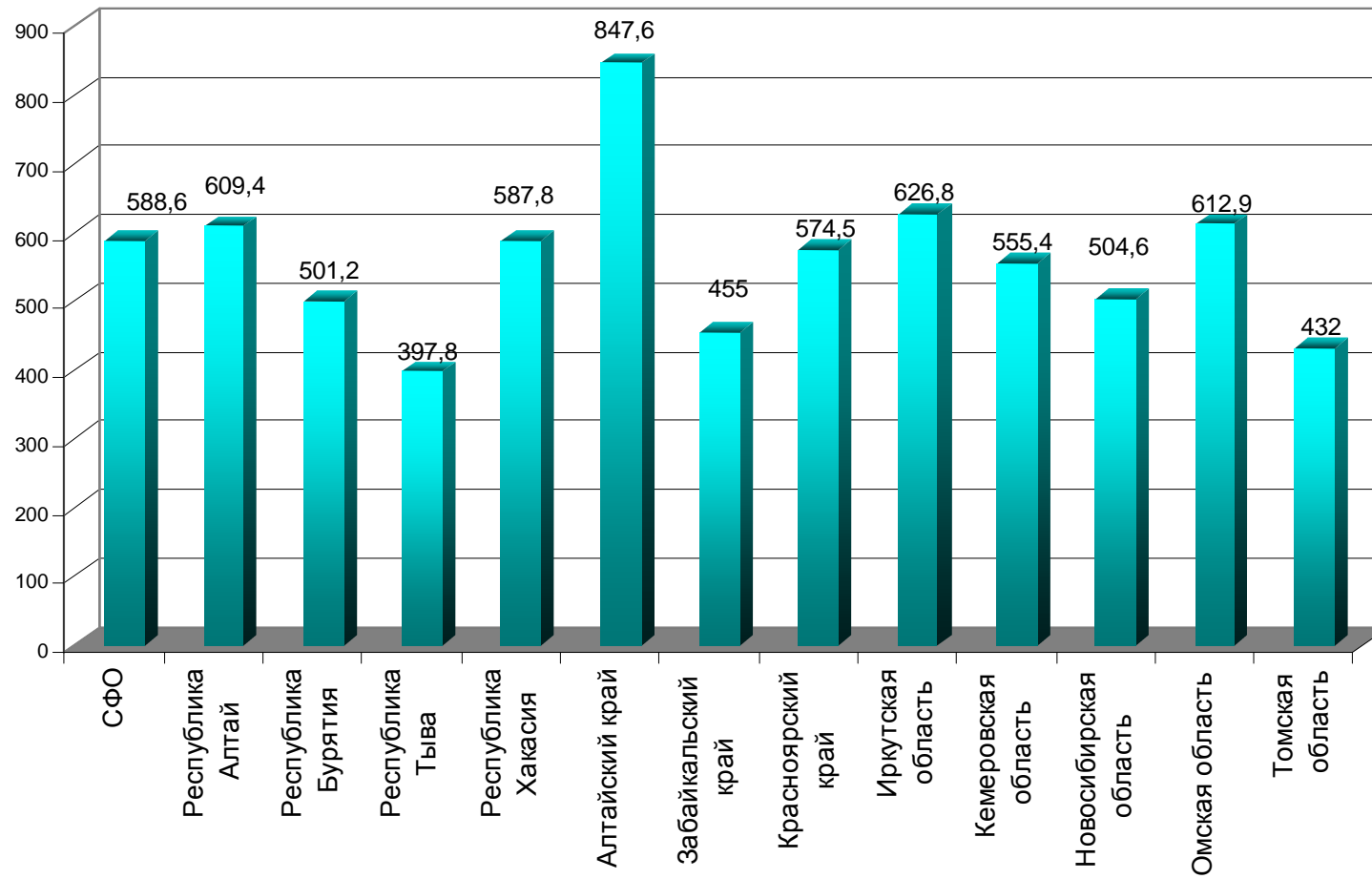

**Рис. 4.3 Показатель уровня первичной заболеваемости у взрослого населения по территориям СФО в 2010 г. (на 1000 соответствующего населения)**

**Таблица 4.3. Зарегистрировано больных с впервые в жизни установленным диагнозом по классам, группам болезней и отдельным заболеваниям**  
(на 1 000 населения)

Территории	Некоторые инфекционные и паразитарные болезни						Новообразования		Болезни крови и кроветворных органов....			
	Всего		в том числе:						Всего		в том числе анемии	
			Туберкулез*		Сифилис*							
	2009	2010	2009	2010	2009	2010	2009	2010	2009	2010	2009	2010
<b>Российская Федерация</b>	<b>34,6</b>	<b>32,8</b>	<b>82,6</b>	<b>76,9</b>	<b>53,3</b>	<b>44,6</b>	<b>10,7</b>	<b>10,8</b>	<b>5,1</b>		<b>4,6</b>	<b>4,9</b>
<b>СФО</b>	<b>37,2</b>	<b>35,7</b>	<b>109,4</b>	<b>121,3</b>	<b>95,2</b>	<b>80,1</b>	<b>11,6</b>	<b>11,4</b>	<b>5,5</b>	<b>5,3</b>	<b>5,1</b>	<b>5,0</b>
Республика Алтай	39,0	32,5	106,3	104,8	122,4	96,8	7,8	8,5	14,6	12,3	13,9	11,9
Республика Бурятия	22,4	19,2	136,0	144,8	113,1	94,9	6,1	6,7	4,8	4,7	4,6	4,7
Республика Тыва	62,6	47,4	179,2	233,5	351,8	254,6	2,1	2,8	8,5	9,3	8,2	8,7
Республика Хакасия	42,2	35,9	105,7	97,9	156,2	128,2	11,2	10,7	4,6	4,3	4,5	4,2
Алтайский край	35,1	33,2	115,1	115,8	71,8	54,5	14,8	15,6	9,2	8,4	8,3	7,8
Забайкальский край	30,6	33,2	91,6	104,4	146,1	112,8	7,8	8,3	6,5	6,5	6,3	6,3
Красноярский край	35,7	30,5	83,6	97,5	67,3	66,8	12,9	12,6	4,3	4,7	4,0	4,5
Иркутская область	47,2	48,6	117,8	147,3	119,1	100,0	10,7	11,8	5,2	5,0	4,8	4,6
Кемеровская область	36,8	36,0	129,9	130,0	106,9	97,9	12,1	12,1	4,0	4,1	3,8	3,8
Новосибирская область	35,2	33,7	108,1	130,8	67,6	54,9	11,8	12,1	4,3	3,9	3,7	3,3
Омская область	46,9	42,2	107,3	115,2	58,7	55,1	14,6	9,3	6,4	6,0	6,1	5,8
Томская область	32,1	32,0	81,2	80,4	85,1	64,7	8,6	9,3	2,9	3,0	2,6	2,6

\* - показатель рассчитан на 100 000 населения

Продолжение таблицы 4.3.

Территории	Болезни эндокринной системы, расстройства питания и нарушения обмена веществ							
	Всего		В том числе:					
			Сахарный диабет		из них инсулино-зависимый		Тиреотоксикоз (гипертиреоз)	
	2009	2010	2009	2010	2009	2010	2009	2010
<b>Российская Федерация</b>	<b>10,4</b>	<b>10,2</b>	<b>2,17</b>	<b>2,26</b>	<b>0,13</b>		<b>0,15</b>	
<b>СФО</b>	<b>12,6</b>	<b>12,5</b>	<b>2,0</b>	<b>2,1</b>	<b>0,09</b>	<b>0,09</b>	<b>0,17</b>	<b>0,18</b>
Республика Алтай	9,1	10,6	1,8	1,7	0,09	0,10	0,13	0,17
Республика Бурятия	15,4	13,4	2,3	2,7	0,08	0,09	0,11	0,14
Республика Тыва	11,8	11,5	0,5	0,8	0,02	0,05	0,11	0,12
Республика Хакасия	13,1	11,3	2,0	1,8	0,10	0,09	0,13	0,13
Алтайский край	23,9	24,1	2,7	3,0	0,08	0,10	0,28	0,29
Забайкальский край	11,7	11,0	1,5	1,6	0,12	0,09	0,12	0,12
Красноярский край	9,1	10,8	1,6	1,9	0,09	0,09	0,18	0,19
Иркутская область	16,1	15,4	2,1	2,2	0,09	0,08	0,22	0,22
Кемеровская область	11,6	9,8	1,7	1,4	0,06	0,07	0,17	0,16
Новосибирская область	9,4	9,3	2,6	2,5	0,09	0,09	0,17	0,16
Омская область	6,7	6,8	1,8	1,7	0,14	0,09	0,12	0,12
Томская область	8,9	10,2	2,1	2,4	0,10	0,11	0,13	0,16

Продолжение таблицы 4.3.

Территории	Болезни нервной системы						Психические расстройства и расстройства поведения*	
	Всего		в том числе:					
			Эпилепсия		Болезни периферической нервной системы			
2009	2010	2009	2010	2009	2010	2009	2010	
<b>Российская Федерация</b>	<b>16,7</b>	<b>16,4</b>	<b>0,27</b>		<b>2,2</b>		<b>614,9</b>	
<b>СФО</b>	<b>16,2</b>	<b>16,0</b>	<b>0,33</b>	<b>0,34</b>	<b>2,2</b>	<b>2,2</b>	<b>729,8</b>	<b>692,1</b>
Республика Алтай	24,0	15,5	0,34	0,38	2,6	1,2	498,1	476,5
Республика Бурятия	16,7	15,7	0,38	0,54	3,6	7,2	327,5	319,5
Республика Тыва	6,4	5,8	0,54	0,49	0,5	0,4	325,6	337,8
Республика Хакасия	20,7	22,7	0,15	0,17	3,3	2,5	494,1	510,6
Алтайский край	20,9	19,8	0,32	0,33	2,7	2,4	1533,1	1365,2
Забайкальский край	8,2	9,1	0,34	0,40	1,3	1,4	613,9	682,6
Красноярский край	18,8	19,8	0,46	0,45	2,4	2,9	745,6	710,8
Иркутская область	16,7	18,1	0,37	0,36	2,3	2,0	554,5	602,2
Кемеровская область	16,1	15,3	0,26	0,24	1,5	1,5	824,4	752,3
Новосибирская область	10,5	10,0	0,27	0,26	1,9	1,8	397,1	410,4
Омская область	18,7	16,4	0,32	0,32	1,9	1,6	607,8	471,5
Томская область	13,3	15,6	0,23	0,26	2,2	1,7	799,3	825,8

\* - показатель рассчитан на 100 000 населения

Продолжение таблицы 4.3.

Территории	Расстройства поведения, связанные с употреблением психоактивных веществ*											
	Всего		в том числе:									
			Алкогольные психозы		Алкоголизм		Наркомания		Эпизодическое употребление алкоголя		Эпизодическое употребление наркотических веществ	
	2009	2010	2009	2010	2009	2010	2009	2010	2009	2010	2009	2010
<b>СФО</b>	<b>329,2</b>	<b>269,8</b>	<b>39,7</b>	<b>39,9</b>	<b>84,4</b>	<b>82,5</b>	<b>26,2</b>	<b>21,8</b>	<b>84,0</b>	<b>79,7</b>	<b>44,7</b>	<b>42,5</b>
Республика Алтай	246,7	173,2	38,4	29,9	79,2	63,6	4,7	3,8	54,1	16,6	37,0	54,6
Республика Бурятия	198,0	141,7	34,6	30,4	36,7	27,1	7,7	7,2	20,3	22,5	60,8	53,8
Республика Тыва	207,0	195,0	20,5	24,0	78,2	87,4	18,9	5,4	19,9	37,2	53,3	40,7
Республика Хакасия	303,1	291,4	40,1	52,5	75,3	80,5	19,5	12,1	41,9	44,5	85,0	97,9
Алтайский край	347,7	276,1	50,6	51,6	99,0	112,3	27,4	24,4	76,7	67,4	20,8	16,2
Забайкальский край	318,4	331,9	36,2	34,5	98,7	100,6	19,5	8,5	71,2	66,3	74,5	118,1
Красноярский край	295,7	251,3	42,6	48,1	116,9	104,6	29,5	21,7	51,4	43,3	28,8	27,7
Иркутская область	283,7	292,2	47,6	50,9	67,1	134,4	25,6	22,9	35,8	56,2	25,1	25,2
Кемеровская область	566,1	406,3	36,7	36,2	67,1	62,4	49,0	36,8	211,8	185,3	105,3	82,1
Новосибирская область	255,7	201,7	30,4	27,2	50,0	44,7	27,7	30,7	70,0	70,0	33,5	26,6
Омская область	204,7	137,7	35,0	30,6	70,9	51,2	15,8	10,6	44,7	35,6	4,3	6,3
Томская область	473,4	394,2	41,7	38,1	60,3	70,5	7,1	13,1	191,7	201,0	66,6	68,4

\* - показатели рассчитаны на 100 000 населения

Продолжение таблицы 4.3.

Территории	Болезни глаза и его придаточного аппарата								Болезни уха и сосцевидного от- ростка			
	Всего		в том числе:						Всего		в том числе:	
			Миопия		Катаракта*		Глаукома*				Хронический отит	
	2009	2010	2009	2010	2009	2010	2009	2010	2009	2010	2009	2010
<b>Российская Федерация</b>	<b>33,7</b>	<b>33,0</b>	<b>3,5</b>		<b>3,2</b>		<b>1,05</b>		<b>26,3</b>	<b>27,1</b>	<b>0,83</b>	
<b>СФО</b>	<b>37,6</b>	<b>37,7</b>	<b>3,9</b>	<b>4,4</b>	<b>3,6</b>	<b>4,0</b>	<b>1,17</b>	<b>1,21</b>	<b>25,8</b>	<b>26,4</b>	<b>1,0</b>	<b>0,8</b>
Республика Алтай	63,3	70,2	7,9	8,8	8,4	10,4	1,4	1,9	24,5	25,6	0,4	0,5
Республика Бурятия	28,4	30,7	4,3	9,4	2,0	2,5	1,3	1,4	18,8	18,9	1,0	0,6
Республика Тыва	13,3	17,7	2,4	2,5	0,7	0,7	1,4	0,6	16,5	17,6	1,3	2,4
Республика Хакасия	42,2	35,0	6,2	4,1	2,9	2,9	0,9	1,0	32,7	34,7	1,5	1,0
Алтайский край	51,9	47,1	3,4	5,0	6,4	5,6	1,4	1,2	13,3	29,3	1,0	0,8
Забайкальский край	28,5	45,8	4,3	3,7	2,7	3,4	0,9	0,8	18,0	19,9	0,8	0,8
Красноярский край	45,1	34,3	5,0	5,7	3,8	4,6	0,9	1,0	28,8	28,9	1,3	1,0
Иркутская область	33,2	33,4	4,4	4,7	3,2	3,4	0,9	1,1	23,5	24,7	1,5	1,0
Кемеровская область	36,1	36,3	3,8	3,8	2,9	3,0	0,9	1,0	29,4	30,8	0,9	0,7
Новосибирская область	29,1	29,6	2,5	2,6	2,9	3,1	0,7	0,7	23,3	23,6	0,4	0,3
Омская область	39,9	41,2	4,4	4,7	2,7	5,9	2,9	3,1	24,7	26,5	0,9	0,7
Томская область	31,9	30,7	2,3	2,5	4,6	2,5	0,9	0,8	22,5	24,2	1,0	0,7

\* - показатель рассчитан на взрослое население

Продолжение таблицы 4.3.

Территории	Болезни системы кровообращения											
	Всего		в том числе:									
			Болезни, характеризующиеся повышенным кровяным давлением		Цереброваскулярные болезни*		Ишемическая болезнь сердца*					
							Всего		В том числе:			
					Острый инфаркт миокарда				повторный инфаркт миокарда			
2009	2010	2009	2010	2009	2010	2009	2010	2009	2010	2009	2010	
<b>Российская Федерация</b>	<b>26,5</b>	<b>26,1</b>	<b>6,5</b>	<b>6,1</b>	<b>7,1</b>		<b>5,70</b>		<b>1,40</b>		<b>0,21</b>	
<b>СФО</b>	<b>32,3</b>	<b>31,1</b>	<b>9,7</b>	<b>9,3</b>	<b>7,4</b>	<b>7,7</b>	<b>6,78</b>	<b>7,09</b>	<b>1,31</b>	<b>1,03</b>	<b>0,20</b>	<b>0,25</b>
Республика Алтай	30,4	31,0	10,5	12,4	7,2	6,6	7,04	7,63	0,53	0,16	0,08	0,20
Республика Бурятия	21,8	20,9	6,0	5,3	5,6	7,5	3,74	4,69	0,97	0,70	0,09	0,30
Республика Тыва	8,3	8,8	2,5	3,0	3,2	4,3	1,15	1,28	0,30	0,29	0,04	0,15
Республика Хакасия	21,5	22,7	5,6	4,2	6,1	8,4	4,41	4,37	1,21	1,08	0,12	0,27
Алтайский край	53,6	51,9	15,8	15,8	12,2	11,0	9,84	10,23	1,31	0,99	0,16	0,44
Забайкальский край	23,4	25,0	6,6	7,3	6,2	7,5	6,60	7,19	1,04	0,94	0,15	0,10
Красноярский край	35,8	32,5	8,2	7,2	8,2	8,8	7,56	7,17	1,28	0,95	0,11	0,52
Иркутская область	26,5	27,2	6,5	7,2	8,1	8,1	5,50	6,23	1,29	1,05	0,22	0,09
Кемеровская область	32,0	30,6	9,3	8,2	7,8	7,8	7,07	7,90	1,70	1,38	0,28	0,05
Новосибирская область	25,3	23,5	9,5	8,0	4,5	4,9	4,88	4,89	1,25	1,03	0,10	0,06
Омская область	42,5	40,3	18,1	18,0	7,0	6,6	10,33	10,13	1,72	1,21	0,57	0,09
Томская область	16,6	17,0	3,0	3,3	4,3	4,9	2,96	3,48	0,83	0,80	0,06	0,22

\* - показатель рассчитан на взрослое население



Продолжение таблицы 4.3.

Территории	Болезни органов дыхания							
	Всего		в том числе:					
			Пневмонии		Астма и астматический статус		Бронхит хронический и неуточненный, эмфизема	
	2009	2010	2009	2010	2009	2010	2009	2010
<b>Российская Федерация</b>	<b>339,3</b>	<b>323,8</b>	<b>4,69</b>		<b>0,76</b>		<b>1,9</b>	
<b>СФО</b>	<b>323,6</b>	<b>307,6</b>	<b>5,2</b>	<b>4,8</b>	<b>1,02</b>	<b>0,98</b>	<b>2,06</b>	<b>2,22</b>
Республика Алтай	286,1	309,7	3,2	4,1	0,82	0,65	2,07	2,46
Республика Бурятия	292,7	295,1	6,5	6,2	0,43	0,29	1,30	1,68
Республика Тыва	217,1	198,2	4,3	3,4	0,34	0,41	1,23	0,88
Республика Хакасия	281,0	272,7	3,6	4,0	0,52	0,56	1,6	2,14
Алтайский край	364,5	346,3	6,7	6,8	1,36	1,40	4,35	4,85
Забайкальский край	323,3	311,0	8,5	6,2	0,74	0,76	1,58	1,82
Красноярский край	302,9	285,9	4,0	3,6	1,08	1,03	1,97	2,35
Иркутская область	373,3	359,8	6,7	6,5	1,11	1,00	2,08	2,13
Кемеровская область	315,7	279,1	5,0	4,9	0,85	0,81	1,97	1,75
Новосибирская область	333,5	307,8	3,7	3,5	1,19	1,22	0,99	0,99
Омская область	307,2	302,4	4,0	3,3	1,09	0,95	1,87	2,26
Томская область	282,8	296,0	4,9	4,1	0,98	1,15	1,70	1,55

Продолжение таблицы 4.3.

Территории	Болезни органов пищеварения									
	Всего		В том числе:							
			Язва желудка и 12-перстной кишки		Гастрит, дуо- денит		Болезни желчного пу- зыря и желчевыво- дящих путей		Болезни под- желудочной железы	
2009	2010	2009	2010	2009	2010	2009	2010	2009	2010	
<b>Российская Федерация</b>	<b>34,5</b>	<b>33,4</b>	<b>1,0</b>		<b>4,9</b>		<b>3,3</b>		<b>1,02</b>	
<b>СФО</b>	<b>43,4</b>	<b>42,30</b>	<b>1,6</b>	<b>1,4</b>	<b>6,0</b>	<b>7,3</b>	<b>4,0</b>	<b>4,1</b>	<b>1,05</b>	<b>1,19</b>
Республика Алтай	39,9	42,62	1,2	1,1	6,8	7,9	3,4	3,3	0,70	0,90
Республика Бурятия	40,5	36,46	0,5	0,5	4,6	21,1	2,9	5,4	0,667	0,95
Республика Тыва	22,1	14,98	0,4	0,4	2,2	3,1	1,3	1,3	0,35	0,67
Республика Хакасия	44,4	42,06	1,1	1,0	4,5	5,0	3,0	3,1	0,89	1,56
Алтайский край	72,9	71,51	3,4	3,6	12,5	13,2	7,5	7,1	1,45	1,53
Забайкальский край	34,7	34,62	1,1	1,0	4,6	4,8	5,2	5,2	1,62	1,59
Красноярский край	40,6	38,14	1,8	1,5	6,0	6,9	4,7	5,1	1,82	1,89
Иркутская область	38,0	39,98	1,3	1,3	6,4	6,9	2,7	2,8	0,96	1,11
Кемеровская область	28,5	29,01	1,2	1,0	5,4	5,7	3,0	2,9	0,85	0,96
Новосибирская область	25,0	26,47	1,2	1,1	3,0	3,3	3,1	3,2	0,60	0,64
Омская область	80,6	74,12	1,6	0,9	5,3	5,5	3,5	3,2	0,80	1,09
Томская область	27,2	26,49	0,9	1,0	4,3	4,8	3,9	4,0	0,56	0,69

Продолжение таблицы 4.3.

Территории	Болезни кожи и подкожной клетчатки						Болезни костно-мышечной системы и соединительной ткани					
	Всего		В том числе:				Всего		В том числе:			
			Атопический дерматит		Контактный дерматит				Артроз*		Остеопороз*	
	2009	2010	2009	2010	2009	2010	2009	2010	2009	2010	2009	2010
<b>Российская Федерация</b>	<b>49,3</b>	<b>48,2</b>	<b>2,6</b>		<b>9,9</b>		<b>34,9</b>	<b>33,5</b>	<b>5,99</b>		<b>0,19</b>	
<b>СФО</b>	<b>47,8</b>	<b>44,3</b>	<b>3,2</b>	<b>2,6</b>	<b>9,3</b>	<b>10,3</b>	<b>38,8</b>	<b>37,1</b>	<b>7,81</b>	<b>8,1</b>	<b>0,33</b>	<b>0,43</b>
Республика Алтай	55,7	57,1	3,1	3,4	14,8	16,5	27,9	26,2	6,2	7,9	0,90	0,42
Республика Бурятия	31,4	34,8	3,6	2,8	10,9	23,4	27,2	25,6	5,0	4,7	0,29	0,57
Республика Тыва	49,2	49,4	1,1	2,3	8,5	10,7	7,3	8,6	0,6	2,3	0,13	0,25
Республика Хакасия	69,13	65,0	3,2	4,0	18,3	15,5	36,5	37,7	4,5	5,6	0,18	0,11
Алтайский край	59,5	55,9	2,1	2,4	8,4	10,3	59,6	52,2	10,2	10,5	0,23	0,31
Забайкальский край	40,7	46,5	4,2	3,7	10,4	11,9	27,5	28,2	5,7	10,1	0,16	0,21
Красноярский край	50,2	37,3	4,7	3,3	7,6	8,4	43,7	41,7	10,1	5,9	0,24	0,32
Иркутская область	45,2	41,3	4,9	2,7	7,9	6,9	48,8	50,2	6,6	6,6	0,48	0,47
Кемеровская область	48,5	43,5	2,7	2,0	11,3	10,3	41,7	37,7	10,8	11,1	0,28	0,25
Новосибирская область	49,3	40,8	2,4	1,7	7,8	7,8	22,8	22,2	6,1	7,0	0,20	0,31
Омская область	45,9	48,5	2,5	2,7	11,0	11,7	34,3	34,1	7,0	7,3	0,80	1,39
Томская область	26,3	37,3	2,4	2,3	5,5	9,5	29,0	28,7	5,0	4,8	0,18	0,18

\* - показатель рассчитан на взрослое население

Продолжение таблицы 4.3.

Территории	Болезни мочеполовой системы							
	Всего		в том числе:					
			Гломерулярные, тубулоинтерстициальные болезни почек, другие болезни почки и мочеточника		Почечная недостаточность		Мочекаменная болезнь	
	2009	2010	2009	2010	2009	2010	2009	2010
<b>Российская Федерация</b>	<b>48,2</b>	<b>47,9</b>	<b>3,1</b>		<b>0,05</b>		<b>1,4</b>	
<b>СФО</b>	<b>53,5</b>	<b>53,7</b>	<b>3,9</b>	<b>3,8</b>	<b>0,07</b>	<b>0,09</b>	<b>1,6</b>	<b>1,6</b>
Республика Алтай	75,2	77,3	3,5	6,8	0,02	0,06	1,8	5,4
Республика Бурятия	32,9	36,7	3,1	5,1	0,04	0,06	0,9	0,7
Республика Тыва	36,8	25,4	3,3	3,6	0,03	0,09	1,1	1,0
Республика Хакасия	52,8	51,5	2,6	4,7	0,04	0,03	1,7	1,8
Алтайский край	106,4	104,7	7,8	2,7	0,12	0,15	3,5	3,3
Забайкальский край	37,9	38,2	5,0	2,3	0,06	0,08	0,9	0,9
Красноярский край	54,5	53,6	3,4	3,3	0,06	0,08	1,8	1,9
Иркутская область	49,9	51,3	4,8	2,5	0,09	0,11	1,1	1,3
Кемеровская область	48,3	47,0	3,0	5,1	0,05	0,07	1,7	1,7
Новосибирская область	37,0	38,5	2,4	3,2	0,12	0,13	1,0	1,1
Омская область	45,8	47,2	3,0	2,2	0,06	0,05	1,2	1,0
Томская область	41,2	43,8	2,2	2,8	0,04	0,03	1,1	1,2

Продолжение таблицы 4.3.

Территории	Врожденные аномалии развития, деформации и хромосомные аномалии				Симптомы, признаки, отклонения от нормы, выявленные при клинич. и лабор. исследованиях, не классифицированные в др. рубриках		Травмы, отравления и некоторые другие последствия воздействия внешних причин	
	Всего		В том числе:					
			Врожденные аномалии системы кровообращения		Всего		Всего	
	2009	2010	2009	2010	2009	2010	2009	2010
<b>Российская Федерация</b>	<b>2,1</b>	<b>2,1</b>	<b>0,58</b>		<b>8,2</b>		<b>90,6</b>	<b>91,6</b>
<b>СФО</b>	<b>2,3</b>	<b>1,9</b>	<b>0,68</b>	<b>0,76</b>	<b>10,7</b>	<b>9,1</b>	<b>96,1</b>	<b>97,1</b>
Республика Алтай	5,5	3,8	0,46	2,18	27,6	5,8	52,8	61,5
Республика Бурятия	1,2	1,0	0,38	0,27	27,6	0,6	81,4	80,2
Республика Тыва	0,8	1,1	0,28	0,26	4,2	9,0	87,4	92,8
Республика Хакасия	1,5	1,3	0,30	0,31	11,4	6,4	109,1	105,7
Алтайский край	2,4	2,0	0,73	0,93	10,8	9,2	78,4	79,1
Забайкальский край	2,2	2,5	0,66	0,79	11,6	10,2	72,1	73,1
Красноярский край	2,1	1,6	0,59	0,57	10,3	11,3	106,8	108,3
Иркутская область	1,8	1,5	0,39	0,37	18,5	14,0	110,2	114,0
Кемеровская область	4,0	3,0	0,99	1,08	11,6	10,2	122,6	121,6
Новосибирская область	1,3	1,2	0,52	0,48	4,0	3,4	94,8	98,8
Омская область	2,4	2,1	1,03	1,23	11,4	10,6	90,4	87,9
Томская область	1,9	1,8	1,04	1,26	7,5	8,9	61,5	60,6

#### 4. ЗАРЕГИСТРИРОВАНО БОЛЬНЫХ (всего)

**Таблица 4.4 Зарегистрировано больных по классам болезней (всего, в т.ч. взрослых) (на 1 000 соответствующего населения)**

Классы болезней	Всего			в том числе взрослые		
	2008	2009	2010	2008	2009	2010
<b>Всего</b>	<b>1643,4</b>	<b>1659,9</b>	<b>1666,8</b>	<b>1534,0</b>	<b>1566,2</b>	<b>1545,9</b>
Некоторые инфекционные и паразитарные болезни	58,0	54,1	51,6	48,76	46,0	43,9
Новообразования	37,7	37,7	38,8	45,29	45,0	46,5
Болезни крови и кроветворных, органов и отдельные нарушения, вовлекающие, иммунный мех-м	13,1	13,0	13,0	8,99	9,0	9,2
Болезни эндокринной системы. Расстройства питания и нарушения обмена веществ	65,8	65,0	66,7	70,02	69,4	72,3
Психические расстройства и расстройства поведения	59,5	58,6	57,6	61,31	60,1	59,3
Болезни нервной системы	56,4	57,2	58,2	48,77	49,4	50,7
Болезни глаза и его придаточного аппарата	120,6	120,9	124,7	121,09	121,3	126,1
Болезни уха и сосцевидного отростка	37,9	40,2	41,1	35,15	37,2	38,2
Болезни системы кровообращения	233,7	242,7	244,5	286,29	296,7	299,9
Болезни органов дыхания	348,5	392,1	366,1	202,14	217,6	196,5
Болезни органов пищеварения	132,9	130,8	131,4	128,27	128,3	129,7
Болезни кожи и подкожной клетчатки	62,8	61,3	56,5	51,85	51,3	47,3
Болезни костно-мышечной системы и соединит, ткани	138,0	139,3	141,2	151,26	153,0	156,3
Болезни мочеполовой системы	118,9	119,1	118,5	131,53	131,9	131,3
Беременность, роды и послеродовый период *	96,6	112,0	114,0	111,73	110,5	110,4
Врожденные аномалии. Деформации и хромосомные нарушения	7,0	7,2	5,3	1,62	1,7	1,6
Симптомы, признаки и отклон., неклассифицированные в других рубриках	15,7	16,0	13,8	6,61	6,9	5,2
Травмы, отравления, нек.. др, последствия воздействия внешних причин	100,0	98,0	98,6	98,80	97,0	97,9

\* - показатель рассчитан на женское население фертильного возраста

**Таблица 4.5 Зарегистрировано больных в субъектах РФ (всего, в т.ч. взрослых)**  
(на 1000 соответствующего населения)

Территории	Всего			в том числе взрослые		
	2008	2009	2010	2008	2009	2010
Российская Федерация	<b>1561,5</b>	<b>1607,2</b>		<b>1401,3</b>		
<b>СФО</b>	<b>1643,3</b>	<b>1695,9</b>	<b>1666,8</b>	<b>1534,0</b>	<b>1566,2</b>	<b>1545,9</b>
Республика Алтай	1535,5	1569,2	1632,7	1488,1	1439,2	1569,2
Республика Бурятия	1353,3	1314,9	1286,0	1223,2	1220,5	1206,6
Республика Тыва	1070,8	1104,1	1074,7	1067,6	995,6	992,6
Республика Хакасия	1618,5	1608,9	1584,9	1509,1	1496,3	1490,0
Алтайский край	2459,0	2496,0	2468,6	2524,1	2543,0	2520,4
Забайкальский край	1331,6	1519,1	1451,1	1145,5	1330,8	1208,9
Красноярский край	1571,6	1643,8	1608,4	1449,9	1501,0	1476,9
Иркутская область	1594,5	1651,4	1641,2	1428,9	1471,0	1461,2
Кемеровская область	1495,1	1571,8	1502,9	1333,0	1371,8	1327,6
Новосибирская область	1503,9	1804,8	1534,8	1356,0	1390,5	1402,5
Омская область	1797,7	1321,1	1780,0	1671,0	1670,8	1646,4
Томская область	1309,8	1314,9	1348,3	1144,2	1144,7	1156,1



**4.4. Структура общей заболеваемости населения СФО (%) в 2010 году**





Рис. 4.5 Структура общей заболеваемости взрослого населения в 2010 году (%)

**Таблица 4.6 Зарегистрировано больных всего по классам, группам болезней и отдельным заболеваниям  
(на 1 000 соответствующего населения)**

Территории	Некоторые инфекционные и паразитарные болезни						Новообразова- ния		Болезни крови и кроветвор- ных органов....			
	Всего		в том числе:						Всего		в т.ч. анемии	
			Туберкулез*		Сифилис**							
	2009	2010	2009	2010	2009	2010	2009	2010	2009	2010	2009	2010
<b>Российская Федерация</b>	<b>50,6</b>		<b>185,1</b>				<b>40,3</b>		<b>12,6</b>		<b>11,2</b>	
<b>СФО</b>	<b>54,1</b>	<b>51,6</b>	<b>294,4</b>	<b>281,3</b>	<b>307,6</b>	<b>278,6</b>	<b>37,7</b>	<b>38,8</b>	<b>13,0</b>	<b>13,0</b>	<b>11,7</b>	<b>11,8</b>
Республика Алтай	52,3	50,0	290,6	297,5	354,4	300,3	20,7	24,3	24,3	21,1	23,0	20,1
Республика Бурятия	33,0	29,3	264,7	243,9	340,3	339,4	23,7	25,3	9,5	9,8	8,8	9,5
Республика Тыва	82,8	68,8	703,7	696,3	1293,2	1050,3	9,5	11,0	15,4	17,1	13,9	15,6
Республика Хакасия	65,0	52,4	294,0	268,0	455,7	429,9	32,4	33,8	10,2	10,2	9,6	9,7
Алтайский край	55,1	52,3	338,8	320,6	204,2	188,5	54,2	55,5	24,0	23,2	21,8	20,8
Забайкальский край	45,3	50,1	219,3	211,5	468,3	409,3	31,9	33,1	14,5	15,8	13,9	15,0
Красноярский край	56,7	50,9	275,3	249,1	188,0	173,8	36,4	36,8	10,5	11,2	9,8	10,9
Иркутская область	60,8	60,8	375,5	395,8	377,9	359,3	35,4	37,9	12,1	12,0	10,8	10,8
Кемеровская область	49,9	49,5	248,8	244,9	368,0	368,0	36,0	35,4	9,5	9,6	8,6	8,6
Новосибирская область	50,1	46,9	265,4	251,1	242,0	160,2	41,1	44,7	10,9	10,1	8,5	8,4
Омская область	63,9	61,8	328,6	305,8	212,4	204,4	40,1	37,9	15,0	14,9	14,2	13,9
Томская область	45,6	45,3	141,0	116,5	316,6	279,4	31,9	34,9	6,7	6,9	5,9	5,9

\* - показатель рассчитан на 100 000 населения (по подчинению Росздрави), данные Новосибирского НИИ туберкулеза

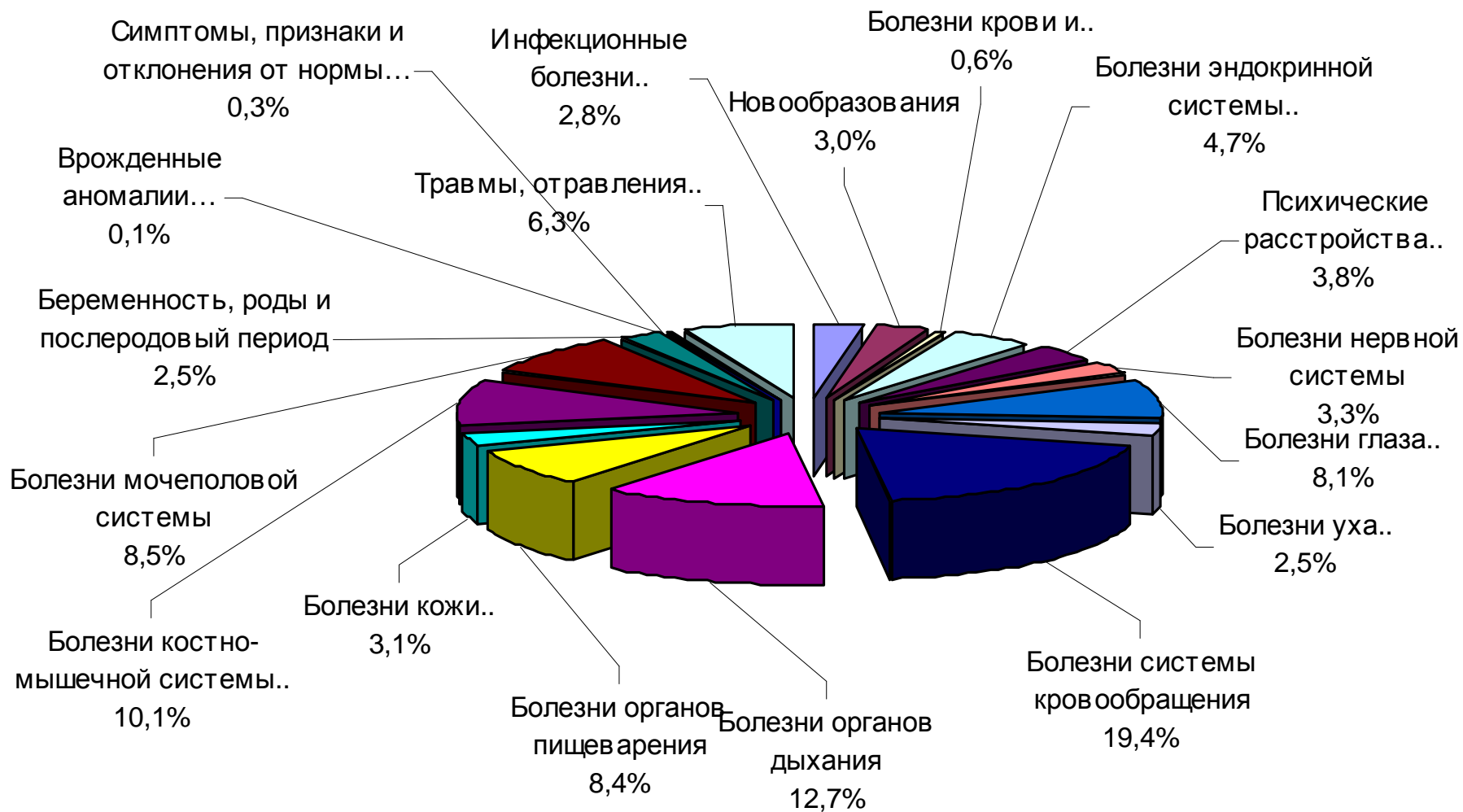
\*\* - показатель рассчитан на 100 000 населения

Продолжение таблицы 4.6.

Территории	Болезни эндокринной системы, расстройства питания и нарушения обмена веществ							
	Всего		в том числе:					
			Сахарный диабет		из них инсулинозависимый		Тиреотоксикоз (гипертиреоз)	
	2009	2010	2009	2010	2009	2010	2009	2010
<b>Российская Федерация</b>	<b>58,4</b>		<b>22,4</b>		<b>2,07</b>		<b>0,97</b>	
<b>СФО</b>	<b>65,0</b>	<b>66,7</b>	<b>19,5</b>	<b>20,9</b>	<b>1,34</b>	<b>1,30</b>	<b>1,08</b>	<b>1,10</b>
Республика Алтай	55,0	57,2	16,1	17,1	1,3	1,31	0,96	1,03
Республика Бурятия	59,9	55,3	14,6	17,2	1,3	0,89	0,85	0,89
Республика Тыва	57,9	59,0	5,1	5,7	0,6	0,70	1,11	1,20
Республика Хакасия	61,6	57,9	20,4	22,5	1,6	1,61	0,82	0,93
Алтайский край	135,7	144,5	27,7	29,4	1,4	1,42	1,60	1,64
Забайкальский край	54,4	54,3	15,7	16,5	1,3	1,29	0,74	0,77
Красноярский край	46,3	49,6	16,3	17,8	1,3	1,33	1,11	1,19
Иркутская область	72,4	72,9	19,5	20,6	1,2	1,16	1,36	1,31
Кемеровская область	51,8	50,3	17,6	18,6	1,2	1,14	0,81	0,83
Новосибирская область	51,4	53,5	22,0	23,6	1,5	1,32	1,16	1,03
Омская область	52,1	53,0	20,1	21,6	1,7	1,73	0,96	0,99
Томская область	46,8	50,3	19,2	20,8	1,3	1,29	0,96	0,70

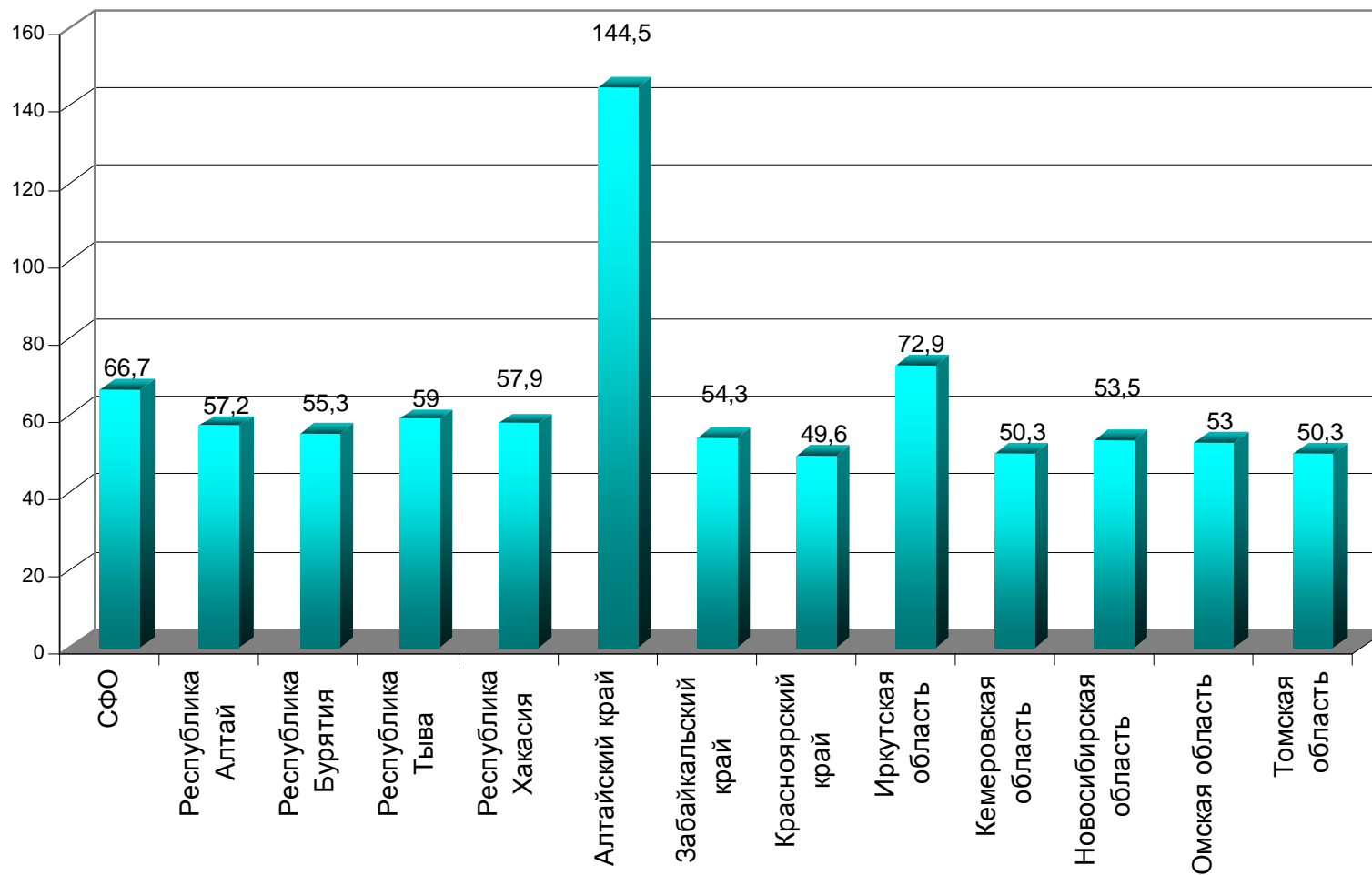

**Рис. 4.6. Уровень общей заболеваемости населения (Болезни эндокринной системы, расстройства питания и нарушения обмена веществ на 1000 населения) по регионам СФО в 2010 году**

Продолжение таблицы 4.6.

Территории	Болезни нервной системы						Психические рас- стройства и расстрой- ства поведения*	
	Всего		в том числе:					
			Эпилепсия		Болезни перифериче- ской нервной систе- мы			
	2009	2010	2009	2010	2009	2010	2009	2010
<b>Российская Федерация</b>	<b>57,2</b>		<b>2,3</b>		<b>6,5</b>		<b>5191,3</b>	
<b>СФО</b>	<b>57,2</b>	<b>58,2</b>	<b>2,8</b>	<b>2,8</b>	<b>7,0</b>	<b>7,2</b>	<b>5861,8</b>	<b>5758,8</b>
Республика Алтай	55,8	56,8	2,4	2,7	5,2	5,2	6070,1	5917,8
Республика Бурятия	48,7	44,9	3,7	3,7	9,7	15,4	3765,1	3976,7
Республика Тыва	31,8	28,8	5,1	5,1	5,3	2,7	4243,0	4161,3
Республика Хакасия	63,1	69,8	1,8	2,0	7,7	6,7	5596,8	5576,5
Алтайский край	76,4	78,1	2,8	2,9	10,0	9,8	8424,8	8082,6
Забайкальский край	34,0	35,1	3,5	3,8	3,4	3,4	5790,5	5647,4
Красноярский край	52,6	55,4	2,9	2,9	5,0	5,5	5743,0	5778,1
Иркутская область	55,3	59,6	3,4	3,3	6,9	6,9	4969,4	5049,9
Кемеровская область	47,6	46,5	1,7	1,7	4,6	4,2	6039,0	5508,4
Новосибирская область	64,4	64,3	2,7	2,7	10,9	11,3	5444,1	5520,1
Омская область	68,6	67,5	3,1	3,2	5,9	6,5	5516,8	5411,9
Томская область	52,3	53,8	2,0	1,9	5,6	4,1	6058,3	6120,8

\* - показатели рассчитаны на 100 000 населения

Продолжение таблицы 4.6.

Территории	Расстройства поведения, связанные с употреблением психоактивных веществ*											
	Всего		в том числе:									
			Алкогольные психозы		Алкоголизм		Наркомания		Эпизодическое употребление алкоголя		Эпизодическое употребление наркотических веществ	
	2009	2010	2009	2010	2009	2010	2009	2010	2009	2010	2009	2010
<b>СФО</b>	<b>2333,5</b>	<b>2210,8</b>	<b>76,6</b>	<b>80,8</b>	<b>1352,8</b>	<b>1284,4</b>	<b>394,3</b>	<b>368,5</b>	<b>311,7</b>	<b>284,5</b>	<b>172,9</b>	<b>170,7</b>
Республика Алтай	3030,5	2870,7	122,9	116,7	2042,8	2004,4	191,6	179,8	368,1	238,2	278,9	303,6
Республика Бурятия	1105,5	1072,1	82,6	87,9	678,3	634,6	77,3	72,2	69,0	51,2	185,1	214,0
Республика Тыва	2292,3	2127,0	24,6	35,3	1760,1	1544,6	248,6	235,0	30,3	64,0	217,7	240,7
Республика Хакасия	2593,1	2652,6	101,3	112,2	1751,9	1720,8	169,0	202,2	224,8	199,9	315,7	389,3
Алтайский край	2594,9	2453,5	54,7	56,6	1700,6	1617,3	391,3	380,5	314,8	282,6	117,4	101,8
Забайкальский край	2407,1	2302,1	61,1	52,1	1790,7	1669,4	110,3	110,3	167,2	153,0	245,2	287,9
Красноярский край	1815,4	1721,6	84,2	87,2	1108,6	1075,4	316,9	280,7	183,8	158,3	91,6	91,7
Иркутская область	2209,4	2215,3	123,9	160,0	1372,3	1339,5	498,4	487,8	127,7	137,1	69,1	76,2
Кемеровская область	2915,0	2464,7	77,3	75,2	1131,9	981,4	513,7	413,8	796,1	663,5	366,7	310,4
Новосибирская область	2490,8	2434,6	55,9	52,6	1404,5	1346,3	573,6	571,8	259,5	273,2	171,6	166,8
Омская область	2007,7	1952,9	66,6	65,6	1232,4	1185,8	365,7	357,4	227,4	229,5	80,4	80,2
Томская область	2891,1	2836,5	68,6	61,5	1534,9	1526,8	441,2	393,9	586,3	577,8	240,8	260,5

\* - показатель рассчитан на 100 000 населения

Продолжение таблицы 4.6.

Территории	Болезни глаза и его придаточного аппарата								Болезни уха и сосцевидного от- ростка			
	Всего		в том числе:						Всего		в том числе:	
			Миопия		Катаракта*		Глаукома*				Хронический отит	
	2009	2010	2009	2010	2009	2010	2009	2010	2009	2010	2009	2010
<b>Российская Федерация</b>	<b>110,5</b>		<b>21,5</b>		<b>20,9</b>		<b>9,2</b>		<b>39,7</b>		<b>3,2</b>	
<b>СФО</b>	<b>120,9</b>	<b>124,7</b>	<b>24,1</b>	<b>24,9</b>	<b>22,1</b>	<b>24,1</b>	<b>8,4</b>	<b>8,9</b>	<b>40,2</b>	<b>41,1</b>	<b>3,6</b>	<b>3,2</b>
Республика Алтай	129,6	156,9	26,8	29,5	23,3	29,1	7,4	9,2	37,6	43,7	5,0	4,9
Республика Бурятия	99,5	102,4	23,9	31,5	13,4	14,6	10,5	10,0	31,5	32,5	4,4	4,1
Республика Тыва	49,3	61,7	15,9	17,3	6,7	8,4	3,5	4,3	33,6	35,3	8,6	8,6
Республика Хакасия	110,3	101,1	20,6	26,8	22,4	21,2	8,1	8,3	47,8	49,8	4,4	3,8
Алтайский край	163,1	168,5	28,0	17,5	32,4	35,1	10,2	10,4	43,8	42,1	3,9	3,2
Забайкальский край	108,3	144,0	27,4	26,6	16,7	18,1	7,2	7,4	27,0	29,8	3,9	3,5
Красноярский край	144,0	115,5	29,0	31,5	25,4	28,4	6,7	7,8	42,3	43,5	3,9	3,6
Иркутская область	104,4	107,3	21,6	22,1	19,3	20,5	7,5	7,8	40,6	41,7	4,5	3,7
Кемеровская область	108,6	109,8	22,8	22,2	17,0	19,2	8,5	8,7	44,8	46,2	3,0	2,6
Новосибирская область	103,7	109,5	18,3	19,1	20,8	23,3	7,0	8,0	38,4	38,8	2,4	2,3
Омская область	133,0	146,7	29,5	31,3	25,7	28,7	12,7	13,8	42,8	44,0	3,1	2,9
Томская область	107,5	100,5	15,9	15,8	20,8	19,4	5,9	5,9	32,6	34,5	2,6	2,2

\* - показатель рассчитан на взрослое население

Продолжение таблицы 4.6.

Территории	Болезни системы кровообращения											
	Всего		в том числе:									
			Болезни, характеризующиеся повышенным кровяным давлением		Цереброваскулярные болезни*		Ишемическая болезнь сердца*					
							Всего		в том числе:			
					острый инфаркт миокарда				повторный инфаркт миокарда			
2009	2010	2009	2010	2009	2010	2009	2010	2009	2010	2009	2010	
<b>Российская Федерация</b>	<b>224,7</b>		<b>80,9</b>		<b>59,5</b>		<b>62,4</b>		<b>1,40</b>		<b>0,21</b>	
<b>СФО</b>	<b>242,7</b>	<b>244,5</b>	<b>100,7</b>	<b>103,9</b>	<b>60,7</b>	<b>61,9</b>	<b>60,2</b>	<b>60,6</b>	<b>1,31</b>	<b>1,03</b>	<b>0,20</b>	<b>0,25</b>
Республика Алтай	229,6	244,8	114,2	117,1	54,0	57,6	54,6	59,2	0,53	0,16	0,08	0,05
Республика Бурятия	177,5	180,9	82,5	83,3	46,1	55,9	33,6	43,9	0,97	0,70	0,09	0,06
Республика Тыва	81,6	87,8	37,0	40,8	17,8	18,0	17,8	23,4	0,30	0,29	0,04	0,09
Республика Хакасия	193,1	212,3	68,4	77,1	52,2	60,7	39,9	41,7	1,21	1,08	0,12	0,22
Алтайский край	442,5	447,1	181,2	184,5	119,6	118,1	102,4	100,5	1,31	0,99	0,16	0,20
Забайкальский край	169,9	175,5	58,0	59,6	53,3	54,6	56,4	59,1	1,04	0,94	0,15	0,30
Красноярский край	240,3	241,4	98,1	103,4	50,9	56,0	63,5	63,4	1,28	0,95	0,11	0,15
Иркутская область	202,7	205,3	81,6	82,9	60,6	62,4	48,7	49,8	1,29	1,05	0,22	0,27
Кемеровская область	214,4	209,4	77,9	81,1	64,6	63,7	53,6	50,9	1,70	1,38	0,28	0,44
Новосибирская область	215,4	221,1	102,0	106,6	48,4	45,5	45,8	45,7	1,25	1,03	0,10	0,10
Омская область	281,7	276,4	134,9	137,9	37,7	35,1	83,2	82,8	1,72	1,21	0,57	0,52
Томская область	154,5	153,7	48,5	50,2	49,0	54,7	35,8	37,1	0,83	0,80	0,06	0,09

\* - показатель рассчитан на взрослое население



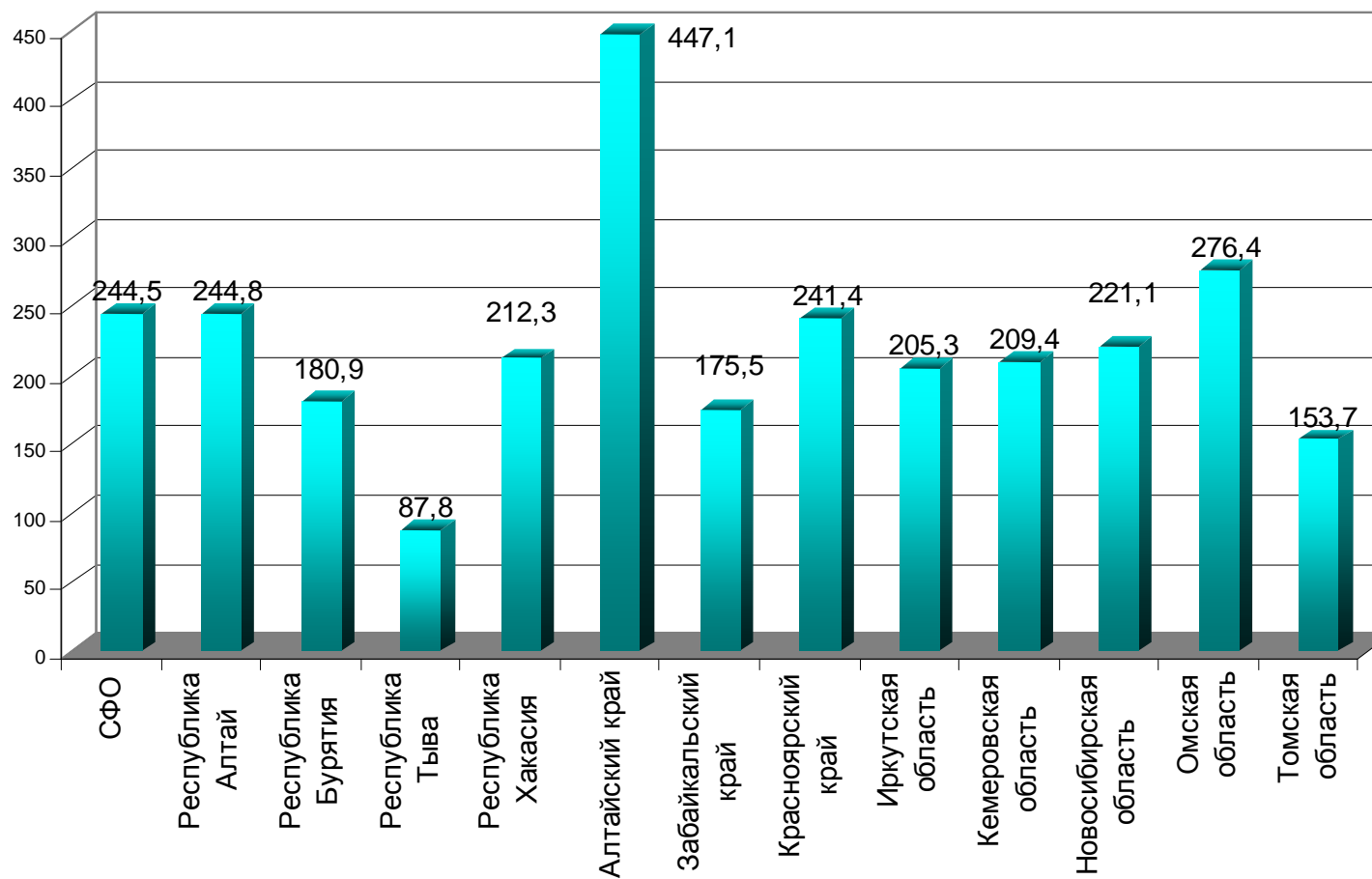

**Рис. 4.7. Уровень общей заболеваемости населения (Болезни системы кровообращения на 1000 населения) по регионам СФО в 2010 году**

Продолжение таблицы 4.6.

Территории	Болезни органов дыхания							
	Всего		в том числе:					
			Пневмонии		Астма и астматический статус		Бронхит хронический и неуточненный, эмфизема	
	2009	2010	2009	2010	2009	2010	2009	2010
<b>Российская Федерация</b>	<b>403,2</b>		<b>4,7</b>		<b>9,3</b>		<b>11,98</b>	
<b>СФО</b>	<b>392,1</b>	<b>366,1</b>	<b>5,2</b>	<b>4,8</b>	<b>10,9</b>	<b>11,1</b>	<b>15,4</b>	<b>15,5</b>
Республика Алтай	350,0	359,0	3,2	4,1	7,1	8,0	22,0	14,9
Республика Бурятия	364,3	340,6	6,5	6,2	6,2	6,3	11,2	26,3
Республика Тыва	264,5	235,9	4,3	3,4	5,1	4,9	12,2	10,6
Республика Хакасия	342,3	325,4	3,6	4,0	6,3	7,1	14,7	15,8
Алтайский край	473,8	446,6	6,7	6,8	14,6	15,5	41,5	38,5
Забайкальский край	376,0	358,9	8,5	6,2	8,6	9,0	9,4	9,7
Красноярский край	360,6	334,7	4,0	3,6	10,2	10,8	11,9	13,3
Иркутская область	427,9	410,0	6,7	6,5	11,8	11,4	8,6	7,9
Кемеровская область	374,0	329,2	5,0	4,9	9,2	9,1	12,3	11,0
Новосибирская область	406,0	368,9	3,7	3,5	14,3	14,5	9,0	9,2
Омская область	386,7	366,3	4,0	3,3	10,0	9,7	18,3	17,2
Томская область	339,2	341,2	4,9	4,1	10,4	11,1	8,0	7,6

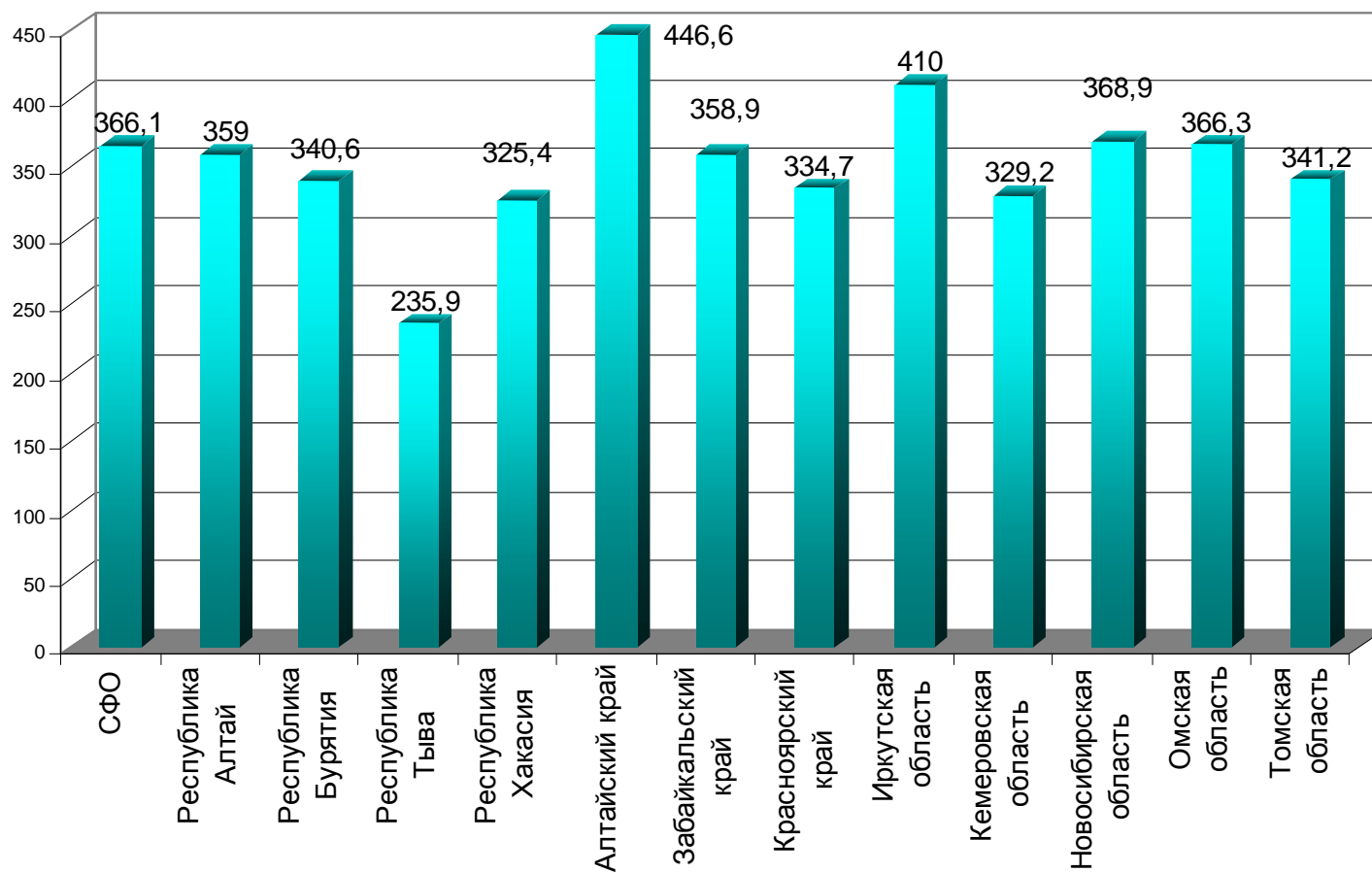

**Рис. 4.8. Уровень общей заболеваемости населения (Болезни органов дыхания на 1000 населения) по регионам СФО в 2010 году**

Продолжение таблицы 4.6.

Территории	Болезни органов пищеварения									
	Всего		в том числе:							
			Язва желудка и 12-перстной кишки		Гастрит, дуоденит		Болезни желчного пузыря и желчевыводящих путей		Болезни поджелудочной железы	
	2009	2010	2009	2010	2009	2010	2009	2010	2009	2010
<b>Российская Федерация</b>	<b>113,1</b>		<b>10,99</b>		<b>26,3</b>		<b>18,9</b>		<b>7,3</b>	
<b>СФО</b>	<b>130,8</b>	<b>131,4</b>	<b>12,5</b>	<b>12,1</b>	<b>31,5</b>	<b>33,8</b>	<b>21,5</b>	<b>21,2</b>	<b>7,4</b>	<b>7,6</b>
Республика Алтай	98,0	108,1	13,1	12,7	28,7	31,6	12,6	13,9	4,1	5,3
Республика Бурятия	96,0	90,9	6,3	6,0	21,1	45,4	13,9	20,4	2,6	3,0
Республика Тыва	51,3	55,2	3,2	2,9	11,7	19,2	7,6	10,1	1,5	4,0
Республика Хакасия	115,4	111,0	7,5	7,6	24,7	26,4	18,2	18,3	5,3	5,5
Алтайский край	263,8	262,4	30,6	29,9	78,4	79,9	46,8	42,2	10,7	9,4
Забайкальский край	124,3	127,4	11,5	11,4	27,2	28,0	30,1	31,0	12,9	13,7
Красноярский край	121,2	119,4	12,4	12,4	28,1	31,0	19,3	19,7	12,2	13,0
Иркутская область	101,7	104,8	9,0	8,6	27,1	28,0	13,0	13,4	7,0	7,3
Кемеровская область	87,2	85,9	9,9	9,3	23,1	22,7	14,9	14,8	6,4	7,0
Новосибирская область	85,2	96,7	9,3	9,0	18,4	19,3	16,7	16,9	4,8	5,0
Омская область	197,3	190,7	10,0	8,6	31,4	31,2	20,2	18,4	5,1	5,2
Томская область	92,3	92,7	10,3	10,0	20,7	21,7	26,9	24,8	2,8	3,0

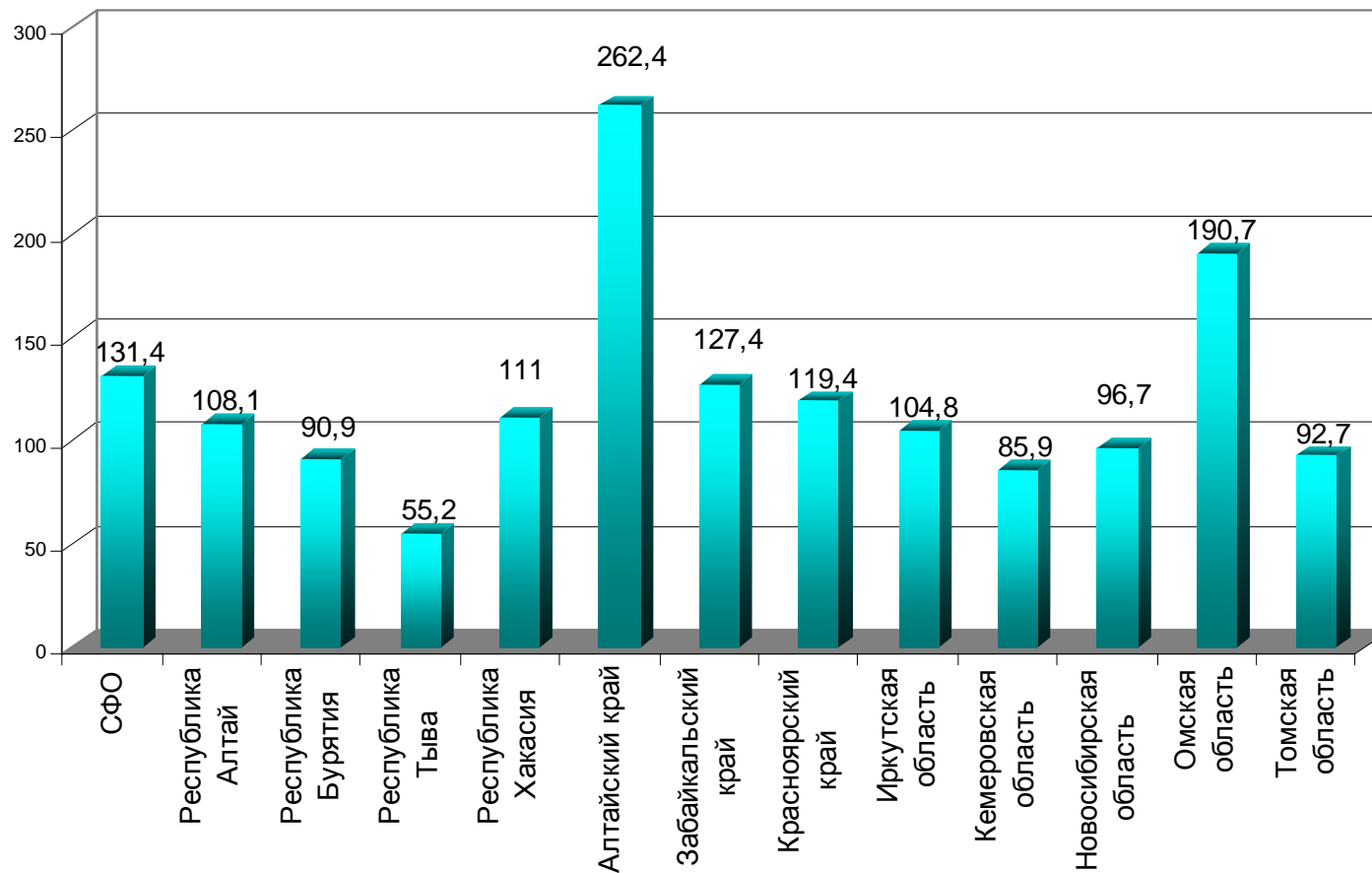

**Рис. 4.9. Уровень общей заболеваемости населения (Болезни органов пищеварения на 1000 населения) по регионам СФО в 2010 году**

Продолжение таблицы 4.6.

Территории	Болезни кожи и подкожной клетчатки						Болезни костно-мышечной системы и соединительной ткани					
	Всего		в том числе:				Всего		в том числе:			
			Атопический дерматит		Контактный дерматит				Артроз*		Остеопороз*	
	2009	2010	2009	2010	2009	2010	2009	2010	2009	2010	2009	2010
<b>Российская Федерация</b>	<b>63,2</b>		<b>4,8</b>		<b>11,55</b>		<b>126,9</b>		<b>29,2</b>		<b>1,09</b>	
<b>СФО</b>	<b>61,3</b>	<b>56,5</b>	<b>5,2</b>	<b>4,8</b>	<b>11,11</b>	<b>11,7</b>	<b>139,9</b>	<b>141,2</b>	<b>33,7</b>	<b>36,2</b>	<b>1,90</b>	<b>2,1</b>
Республика Алтай	73,7	74,5	5,5	6,0	19,4	18,7	105,1	111,6	33,7	41,9	2,60	1,5
Республика Бурятия	45,7	47,3	6,0	6,2	10,9	23,4	83,5	89,2	23,6	24,9	1,47	2,0
Республика Тыва	57,5	56,8	2,0	3,3	10,1	12,4	55,3	56,7	12,6	21,2	1,19	1,2
Республика Хакасия	84,7	80,6	5,0	5,6	20,6	17,6	132,6	139,3	25,2	30,8	0,54	0,6
Алтайский край	74,4	67,6	3,9	3,9	9,9	10,7	219,7	218,7	51,3	55,0	1,33	1,4
Забайкальский край	51,6	57,5	6,8	6,7	11,6	12,9	91,7	94,8	25,0	25,7	1,11	1,3
Красноярский край	64,6	50,6	8,0	7,1	8,9	10,3	143,5	145,3	35,2	37,1	1,29	1,6
Иркутская область	60,7	57,9	6,5	5,9	11,1	9,5	134,5	136,6	32,7	34,8	2,50	2,4
Кемеровская область	56,8	52,1	4,2	3,4	12,0	10,9	149,2	149,8	35,7	36,5	1,28	1,2
Новосибирская область	64,1	52,2	4,2	3,5	11,1	9,6	116,5	118,3	30,7	34,1	0,80	1,0
Омская область	64,2	62,8	4,3	4,0	13,8	13,6	137,1	138,7	30,8	33,1	6,64	7,6
Томская область	32,1	44,9	3,7	3,9	6,0	10,5	121,2	126,1	24,6	27,8	0,92	1,4

\* - показатель рассчитан на взрослое население

Продолжение таблицы 4.6.

Территории	Болезни мочеполовой системы							
	Всего		в том числе:					
			Гломерулярные, тубулоинтерстициальные болезни почек, др. болезни почки и мочеточника		Почечная недостаточность		Мочекаменная болезнь	
	2009	2010	2009	2010	2009	2010	2009	2010
<b>Российская Федерация</b>	<b>109,9</b>		<b>16,2</b>		<b>0,33</b>		<b>5,2</b>	
<b>С Ф О</b>	<b>119,1</b>	<b>118,5</b>	<b>18,2</b>	<b>17,9</b>	<b>0,42</b>	<b>0,49</b>	<b>5,5</b>	<b>5,6</b>
Республика Алтай	125,9	126,7	11,2	29,4	0,15	0,26	2,8	9,6
Республика Бурятия	83,5	79,9	15,2	31,1	0,39	0,61	3,3	3,3
Республика Тыва	104,0	77,4	16,3	14,5	0,57	0,65	2,9	2,6
Республика Хакасия	118,7	116,7	14,3	21,6	0,26	0,25	7,8	8,0
Алтайский край	218,4	216,7	30,8	13,6	0,44	0,59	12,6	11,7
Забайкальский край	96,9	100,0	30,5	13,9	0,40	0,45	3,8	4,1
Красноярский край	110,3	111,5	14,0	13,3	0,32	0,39	5,4	5,7
Иркутская область	126,1	120,4	23,2	13,1	0,62	0,75	4,9	5,2
Кемеровская область	94,1	91,0	14,2	11,9	0,27	0,28	4,5	4,6
Новосибирская область	97,6	103,0	13,8	15,4	0,57	0,65	4,3	4,6
Омская область	109,5	113,2	13,1	14,4	0,45	0,44	3,7	3,5
Томская область	86,5	89,7	13,7	14,2	0,21	0,23	3,7	3,6

Продолжение таблицы 4.6.

Территории	Врожденные аномалии развития, деформации и хромосомные аномалии				Симптомы, признаки, отклонения от нормы, выявленные при клинических и лабораторных исследованиях, не классифицированные в др. рубриках		Травмы, отравления и некоторые другие последствия воздействия внешних причин	
	Всего		в том числе:					
			Врожденные аномалии системы кровообращения		2009	2010	2009	2010
	2009	2010	2009	2010	2009	2010	2009	2010
<b>Российская Федерация</b>	<b>6,26</b>		<b>2,74</b>		<b>14,8</b>		<b>91,88</b>	
<b>СФО</b>	<b>7,2</b>	<b>5,3</b>	<b>2,88</b>	<b>3,1</b>	<b>15,98</b>	<b>13,8</b>	<b>98,0</b>	<b>98,6</b>
Республика Алтай	11,5	6,9	2,9	5,2	32,8	11,1	53,8	61,8
Республика Бурятия	5,1	3,3	2,2	2,3	4,2	0,6	81,4	80,2
Республика Тыва	6,8	4,3	2,9	3,0	14,2	15,4	90,1	96,2
Республика Хакасия	5,3	3,6	2,1	2,3	18,6	14,0	110,4	107,2
Алтайский край	8,7	6,1	4,0	4,3	18,5	14,2	79,0	80,4
Забайкальский край	8,9	7,1	3,4	3,7	21,1	20,1	73,0	74,0
Красноярский край	6,8	4,6	2,6	2,6	12,7	14,1	109,7	108,3
Иркутская область	7,0	5,1	2,1	2,1	25,8	18,4	110,2	114,0
Кемеровская область	9,2	7,0	3,0	3,5	18,6	16,6	127,2	126,1
Новосибирская область	4,5	3,5	2,1	2,0	8,0	6,9	95,2	99,2
Омская область	7,9	6,4	3,9	4,4	15,6	15,8	95,1	92,3
Томская область	5,9	4,5	3,2	3,5	10,4	11,6	63,0	62,0



### 4.3. ЗАБОЛЕВАЕМОСТЬ С ВРЕМЕННОЙ УТРАТОЙ ТРУДОСПОСОБНОСТИ

**Таблица 4.7 Средняя длительность одного случая нетрудоспособности  
по классам болезней, по полу**

Причины нетрудоспособности	Всего		Мужчины		Женщины	
	2009	2010	2009	2010	2009	2010
<b>Всего по заболеваниям</b>	<b>14,6</b>	<b>15,1</b>	<b>15,4</b>	<b>15,8</b>	<b>14,0</b>	<b>14,5</b>
<b>Некоторые инфекционные и паразитарные болезни</b>	<b>29,5</b>	<b>32,6</b>	<b>33,2</b>	<b>37,5</b>	<b>25,5</b>	<b>27,7</b>
В том числе:						
Кишечные инфекции	9,2	9,0	8,9	8,8	9,5	9,2
Туберкулез	78,0	163,7	78,3	162,1	77,3	166,3
Вирусный гепатит	19,4	19,3	19,5	19,7	19,1	18,8
<b>Новообразования</b>	<b>22,8</b>	<b>28,1</b>	<b>22,8</b>	<b>34,0</b>	<b>22,9</b>	<b>25,9</b>
В том числе:						
Злокачественные новообразования	32,4	46,7	26,3	47,9	38,4	46,0
<b>Болезни крови и кроветворных органов</b>	<b>20,7</b>	<b>21,4</b>	<b>22,1</b>	<b>22,3</b>	<b>20,3</b>	<b>21,2</b>
<b>Болезни эндокринной системы, расстройства питания, нарушения обмена веществ</b>	<b>19,2</b>	<b>18,7</b>	<b>19,1</b>	<b>18,5</b>	<b>19,2</b>	<b>18,8</b>
Из них:						
Сахарный диабет	17,8	16,8	18,2	17,2	17,5	16,5
В том числе сахарный диабет инсулинозависимый	18,2	17,6	18,4	17,7	17,9	17,4
<b>Психические расстройства и расстройства поведения</b>	<b>21,7</b>	<b>21,1</b>	<b>18,9</b>	<b>18,0</b>	<b>25,0</b>	<b>24,5</b>
<b>Болезни нервной системы</b>	<b>16,0</b>	<b>15,8</b>	<b>16,7</b>	<b>16,6</b>	<b>15,6</b>	<b>15,3</b>
Из них:						
Болезни периферической нервной системы	18,1	18,2	18,3	18,7	13,6	17,7
<b>Болезни глаза и его придаточного аппарата</b>	<b>12,9</b>	<b>12,7</b>	<b>13,4</b>	<b>13,2</b>	<b>12,4</b>	<b>12,2</b>
<b>Болезни уха и сосцевидного отростка</b>	<b>11,0</b>	<b>16,1</b>	<b>10,9</b>	<b>10,7</b>	<b>11,1</b>	<b>10,9</b>
<b>Болезни системы кровообращения</b>	<b>17,9</b>	<b>17,9</b>	<b>20,2</b>	<b>20,2</b>	<b>16,1</b>	<b>16,1</b>
В том числе:						
острая ревматическая лихорадка, хронические ревматические болезни сердца	22,6	20,4	24,8	21,6	21,4	19,7
Гипертоническая болезнь	13,0	13,1	13,3	13,8	12,7	12,8
Ишемическая болезнь сердца	25,1	24,6	27,2	26,7	20,9	20,4
Цереброваскулярные болезни	25,7	25,0	31,5	31,1	22,6	21,9
<b>Болезни органов дыхания</b>	<b>8,3</b>	<b>9,4</b>	<b>9,1</b>	<b>9,3</b>	<b>7,8</b>	<b>9,5</b>
В том числе:						
Острые респираторные инфекции верхних дыхательных путей	8,0	8,2	7,6	7,9	8,3	8,5
Острый фарингит, ангина	8,7	8,6	8,5	8,5	8,8	8,7
Грипп	8,9	9,7	8,5	9,8	9,2	9,7
Пневмонии	18,5	18,3	18,7	18,3	18,3	18,3
Бронхиты, эмфизема	12,7	12,9	12,7	12,7	12,7	13,0
Астма, астматический статус	16,5	15,6	16,6	16,1	16,4	15,4
Пневмокониозы	14,1	24,8	14,8	31,4	12,9	13,5

Продолжение таблицы 4.7.

<b>Болезни органов пищеварения</b>	<b>14,4</b>	<b>14,1</b>	<b>14,7</b>	<b>14,3</b>	<b>14,1</b>	<b>14,0</b>
В том числе:						
Язвенная болезнь желудка и 12-ти перстной кишки	18,9	18,9	19,2	19,2	18,2	18,3
Гастрит и дуоденит	11,3	11,3	11,5	11,5	11,1	11,2
Болезнь печени, желчного пузыря, желчевыводящих путей и поджелудочной железы	16,6	16,0	16,4	15,5	16,6	16,3
<b>Болезни кожи и подкожной клетчатки</b>	<b>12,5</b>	<b>12,3</b>	<b>12,8</b>	<b>12,6</b>	<b>12,2</b>	<b>12,0</b>
В том числе:						
Инфекции кожи и подкожной клетчатки	12,6	12,3	12,7	12,7	12,4	11,9
<b>Болезни костно-мышечной системы</b>	<b>16,0</b>	16,1	<b>15,7</b>	<b>15,7</b>	<b>16,3</b>	<b>16,5</b>
Ревматоидные артриты	19,5	18,2	18,4	18,0	20,1	18,3
<b>Болезни мочеполовой системы</b>	<b>12,2</b>	<b>11,9</b>	<b>14,3</b>	<b>13,8</b>	<b>11,7</b>	<b>11,5</b>
В том числе:						
Болезни почек и мочевыделительной системы	13,1	12,9	13,6	13,2	12,9	12,8
Воспалительные болезни женских тазовых органов	12,0	11,7	-	-	12,0	11,7
<b>Беременность, роды и послеродовой период (без отпуска по беременности и родам)</b>	<b>14,5</b>	<b>14,4</b>	-	-	<b>14,5</b>	<b>14,4</b>
<b>Врожденные аномалии (пороки развития), деформации и хромосомные нарушения</b>	<b>19,3</b>	<b>18,5</b>	<b>21,4</b>	<b>22,5</b>	<b>18,4</b>	<b>16,8</b>
<b>Симптомы, признаки и отклонения от нормы, и неточно обозначенные состояния</b>	<b>12,1</b>	<b>10,3</b>	<b>12,4</b>	<b>10,1</b>	<b>11,9</b>	<b>10,4</b>
<b>Травмы и отравления</b>	<b>19,9</b>	<b>22,3</b>	<b>17,6</b>	<b>21,2</b>	<b>23,9</b>	<b>24,3</b>
В том числе:						
Поверхностные травмы	12,6	12,6	12,4	12,4	13,0	13,0
Переломы черепа и лицевых костей, Внутричерепные травмы	18,7	18,3	19,0	18,5	18,2	17,8
Переломы костей верхних и нижних конечностей	41,9	42,8	41,0	41,2	43,1	45,0
Вывихи, растяжения и перенапряжения Консультно-связочного аппарата	19,1	18,1	18,5	18,0	19,9	18,3
<b>Кроме того:</b>						
Аборты	7,9	5,7	-	-	7,9	5,7
Уход за больными	8,6	8,7	8,5	8,3	8,6	8,8
Отпуск в связи с санаторно-курортным лечением	15,6	11,4	16,6	15,3	15,4	10,8
Освобождение от работы в связи с карантинном и бактерионосительством	11,6	11,6	11,3	12,8	11,7	11,2
<b>Итого по всем причинам (без отпуска по беременности и родам)</b>	<b>13,6</b>	<b>14,0</b>	<b>15,1</b>	<b>15,4</b>	<b>12,8</b>	<b>13,1</b>
<b>Отпуск по беременности и родам</b>	<b>132,9</b>	<b>140,0</b>	-	-	<b>132,9</b>	<b>140,0</b>

## РАЗДЕЛ V. РЕСУРСЫ ЗДРАВООХРАНЕНИЯ И ИХ ИСПОЛЬЗОВАНИЕ

### 5.1 . КАДРЫ РАБОТНИКОВ ЗДРАВООХРАНЕНИЯ

**Таблица 5.1. Штатные, занятые должности работников лечебно-профилактических учреждений\*  
всего (абсолютное число)**

Территории	Штатные				Занятые			
	2007	2008	2009	2010	2007	2008	2009	2010
<b>СФО</b>	<b>592571,25</b>	<b>590005,25</b>	<b>583393,95</b>	<b>579958,2</b>	<b>575809,85</b>	<b>574017,50</b>	<b>568096,15</b>	<b>563461,25</b>
Республика Алтай	5927,00	6029,75	6071,50	6131,5	5822,00	5849,50	5827,50	5863,75
Республика Бурятия	25855,00	25668,00	25847,75	25274,75	23804,00	23629,00	23834,75	23148,5
Республика Тыва	11443,00	11382,00	11270,00	11080,25	11312,00	11247,00	11137,00	10966,5
Республика Хакасия	13440,00	13625,50	13676,75	13798	13149,00	13445,50	13506,75	13528,5
Алтайский край	77893,00	78883,00	78631,50	79299,5	76074,00	77132,00	76748,75	76890
Забайкальский край	36330,00	36537,25	35048,20	34737,45	35186,30	35611,25	34426,45	34055
Красноярский край	83035,75	83102,50	84210,50	86104	81433,25	82214,75	82583,25	83926
Иркутская область	69005,00	70219,25	71498,00	70833	67688,00	68848,75	69849,50	69471,75
Кемеровская область	86827,25	84713,25	83978,00	84027,75	85660,55	83716,25	82980,75	82899,5
Новосибирская область	89031,50	85427,50	81576,25	80356,25	85075,50	80849,50	78849,25	77363
Омская область	62852,00	63256,75	60533,75	57535	61757,00	62626,25	59914,70	57055
Томская область	30931,75	31160,50	31052,50	30780,75	28848,25	28847,75	28437,25	28293,75

\* - подчинение Министерства здравоохранения и социального развития РФ, отч.ф.№30

**Таблица 5.2. Штатные и занятые врачебные должности лечебно-профилактических учреждений\* (абсолютное число)**

Территории	Штатные				Занятые			
	2007	2008	2009	2010	2007	2008	2009	2010
<b>СФО</b>	<b>106430,00</b>	<b>107070,25</b>	<b>106881,5</b>	<b>106637,8</b>	<b>101264,75</b>	<b>101925,5</b>	<b>102103,20</b>	<b>101488,05</b>
Республика Алтай	937,25	992,50	1016,75	103,25	895,25	933,75	949,25	924,5
Республика Бурятия	4577,00	4615,00	4626,25	4636,5	3965,00	4056,00	4053,00	3991,75
Республика Тыва	1955,00	1951,00	1929,00	1871	1865,00	1860,00	1846,00	1798,25
Республика Хакасия	2366,00	2403,00	2415,50	2443,5	2248,00	2298,00	2323,00	2323,75
Алтайский край	13430,00	13694,00	13822,25	13998	12769,00	13030,00	13163,25	13169
Забайкальский край	6723,00	6777,00	6614,25	6585,8	6224,25	6387,50	6295,50	6202,55
Красноярский край	15005,75	15333,00	15306,00	15539,5	14365,25	14648,00	14620,50	14799,75
Иркутская область	12115,00	12395,00	12768,50	12762,75	11645,00	11960,75	12249,50	12246,5
Кемеровская область	15703,00	15205,50	15148,00	15122,5	15287,00	14892,75	14845,00	14801,5
Новосибирская область	16040,00	15903,00	15496,50	15198,5	15125,50	14774,25	14767,25	14451
Омская область	11976,00	12093,00	11945,75	11697	11664,00	11851,00	11728,95	11478
Томская область	5602,00	5708,25	5793,25	5759,5	5211,50	5233,5	5262,00	5301,5

- - подчинение Министерства здравоохранения и социального развития РФ, отч.ф.№30

**Таблица 5.3. Число физических лиц врачей Сибирского федерального округа\***

Территории	Физические лица Всего по ф.№17				В том числе, работающие в ЛПУ			
	2007	2008	2009	2010	2007	2008	2009	2010
<b>СФО</b>	<b>83377</b>	<b>86833</b>	<b>87304</b>	<b>86247</b>	<b>64450</b>	<b>65267</b>	<b>64645</b>	<b>62309</b>
Республика Алтай	784	812	835	818	618	629	654	631
Республика Бурятия	3190	3193	3294	3276	2646	2663	2713	2662
Республика Тыва	1212	1272	1290	1301	1045	1100	1134	1084
Республика Хакасия	1763	1780	1773	1736	1467	1487	1484	1444
Алтайский край	10446	10445	10667	10827	8156	8143	8231	7951
Забайкальский край	5441	5608	5663	5530	3965	4071	4101	4004
Красноярский край	12031	12074	12148	12506	9323	9303	9213	9057
Иркутская область	10119	10235	10509	10362	7293	7301	7502	7326
Кемеровская область	10101	11952	11876	11586	8624	8564	8433	8253
Новосибирская область	12664	13310	13262	13117	10037	10788	9936	9544
Омская область	9940	10168	10111	9234	7643	7605	7592	6779
Томская область	5686	5984	5876	5954	3633	3613	3652	3574

\* - подчинение Министерства здравоохранения и социального развития РФ

**Таблица 5.4. Обеспеченность врачами всего, в том числе, работающих в лечебно-профилактических учреждениях\***

Территории	физических лиц врачей на 10000 населения			
	2009		2010	
	Всего	в том числе работников ЛПУ	Всего	в том числе работников ЛПУ
<b>Российская Федерация</b>	<b>44,1</b>			
<b>С Ф О</b>	<b>44,6</b>	<b>33,0</b>	<b>44,1</b>	<b>31,8</b>
Республика Алтай	39,6	31,0	38,8	29,9
Республика Бурятия	34,2	28,2	34,0	27,6
Республика Тыва	40,7	35,8	41,0	34,2
Республика Хакасия	32,9	27,5	32,2	26,8
Алтайский край	50,7	33,0	43,5	31,9
Забайкальский край	42,8	36,7	49,5	35,8
Красноярский край	41,9	31,8	43,2	31,3
Иркутская область	42,0	30,0	41,4	29,3
Кемеровская область	42,1	29,9	41,1	29,2
Новосибирская область	50,0	37,5	49,5	36,0
Омская область	50,2	37,7	45,9	33,7
Томская область	56,3	35,0	57,0	34,2

\*- подчинение Министерства здравоохранения и социального развития РФ

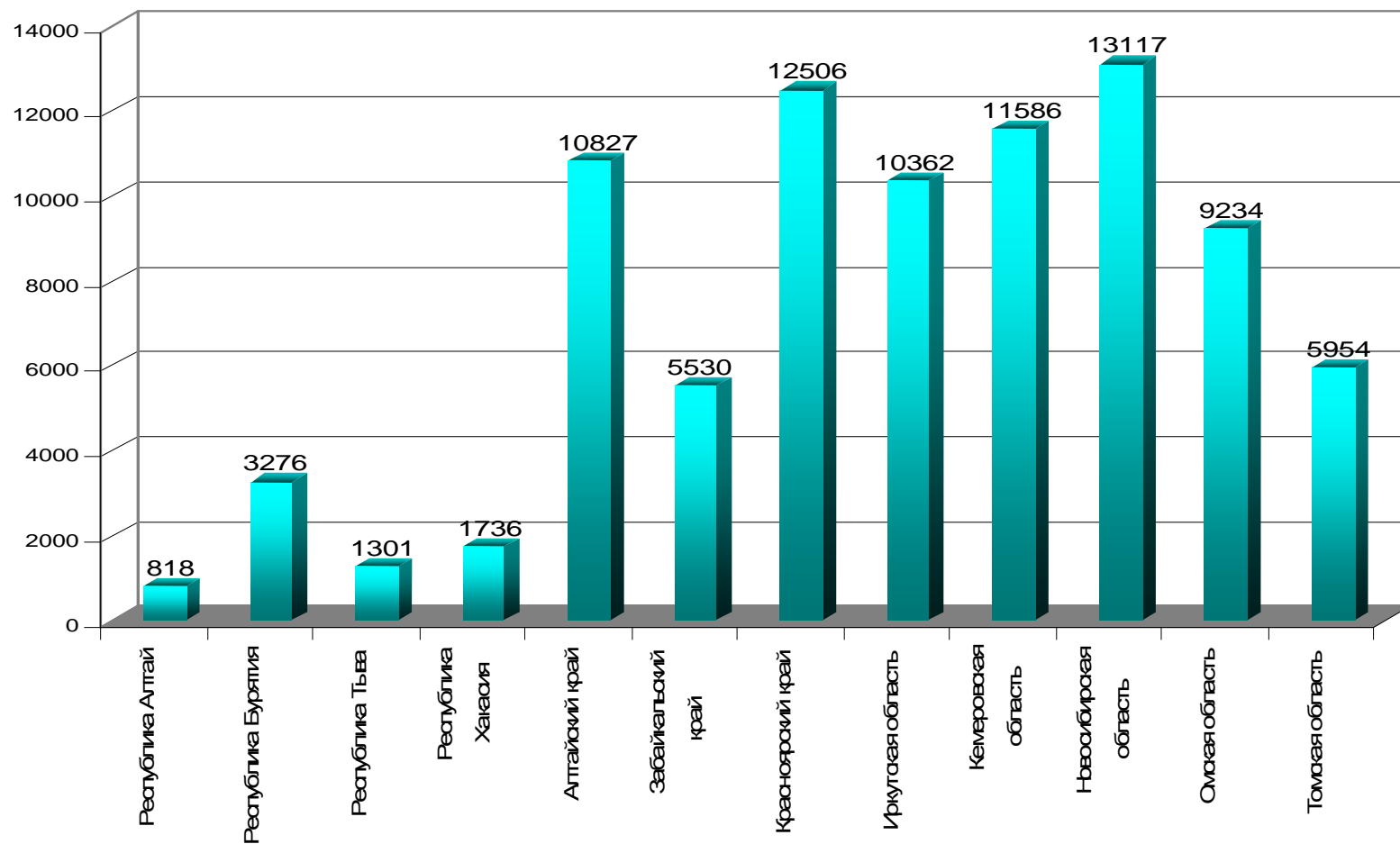

**Рис.5.1 Число физических лиц врачей Сибирского федерального округа (по ф.№17)**



Рис. 5.2 Обеспеченность населения врачами по СФО (физических лиц, врачей на 10000 населения) на 01.01.2011 г. (по ф.№17)





**Рис. 5.3 Число физических лиц врачей работников ЛПУ Сибирского федерального округа (по ф.№17)**

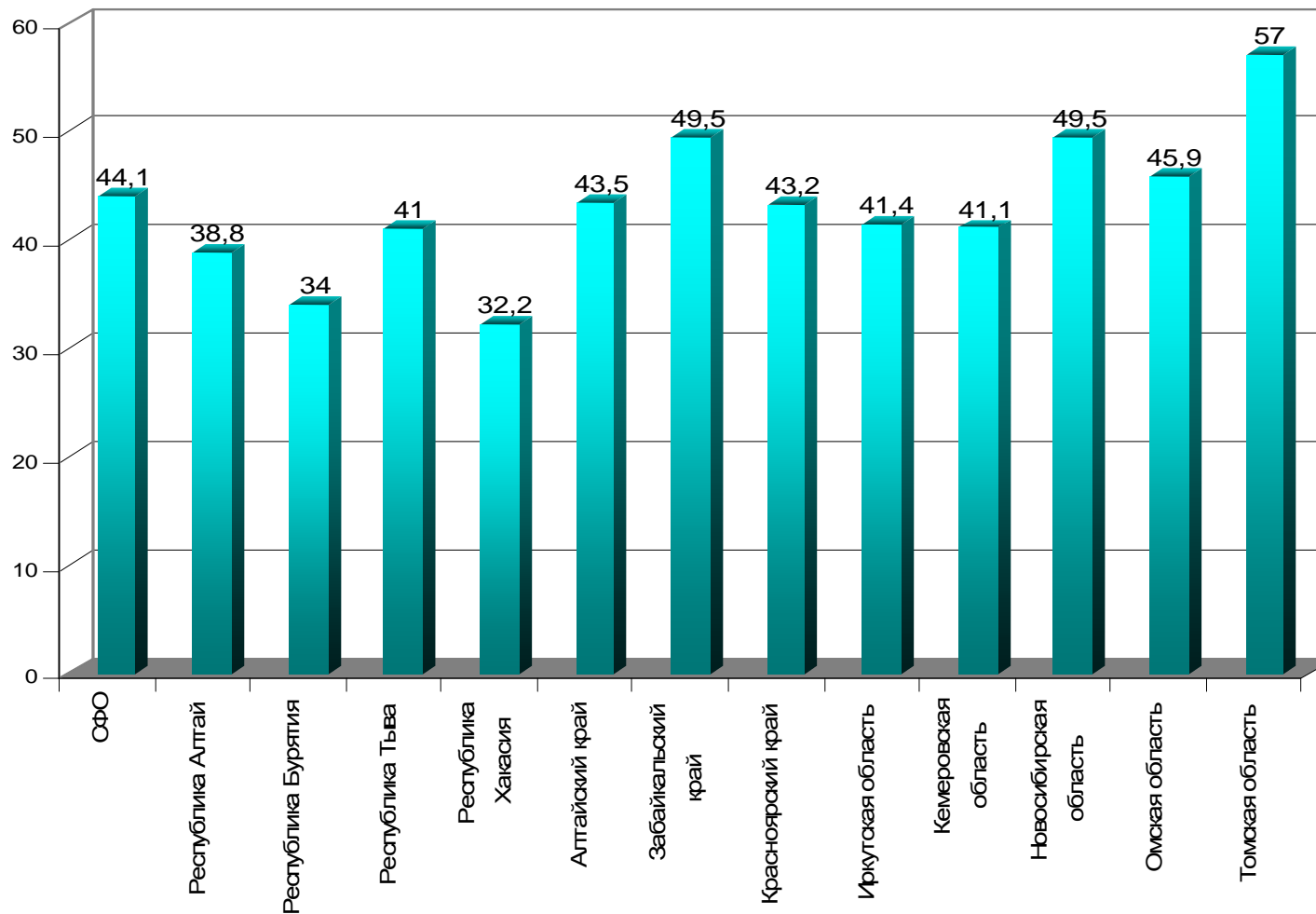
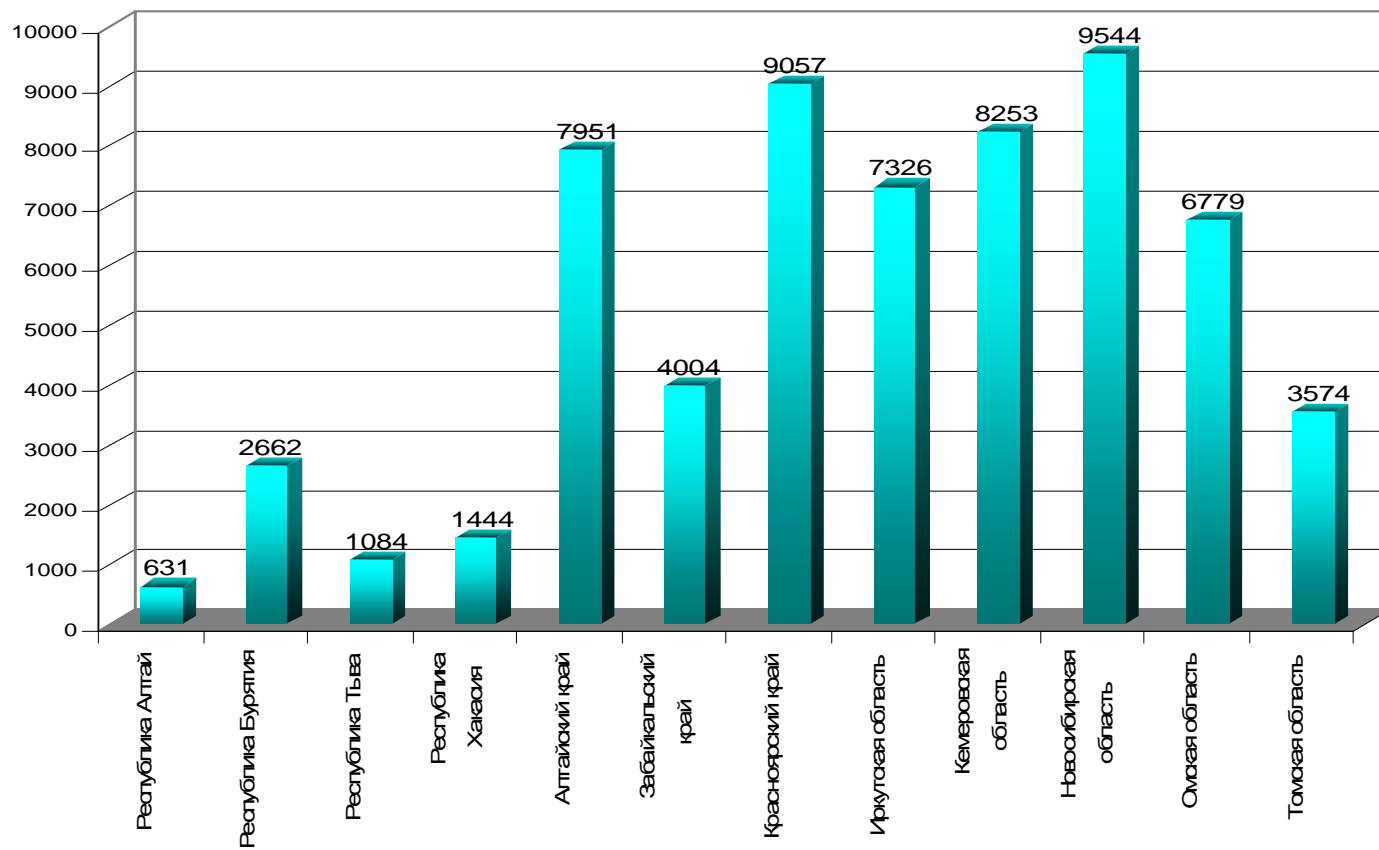
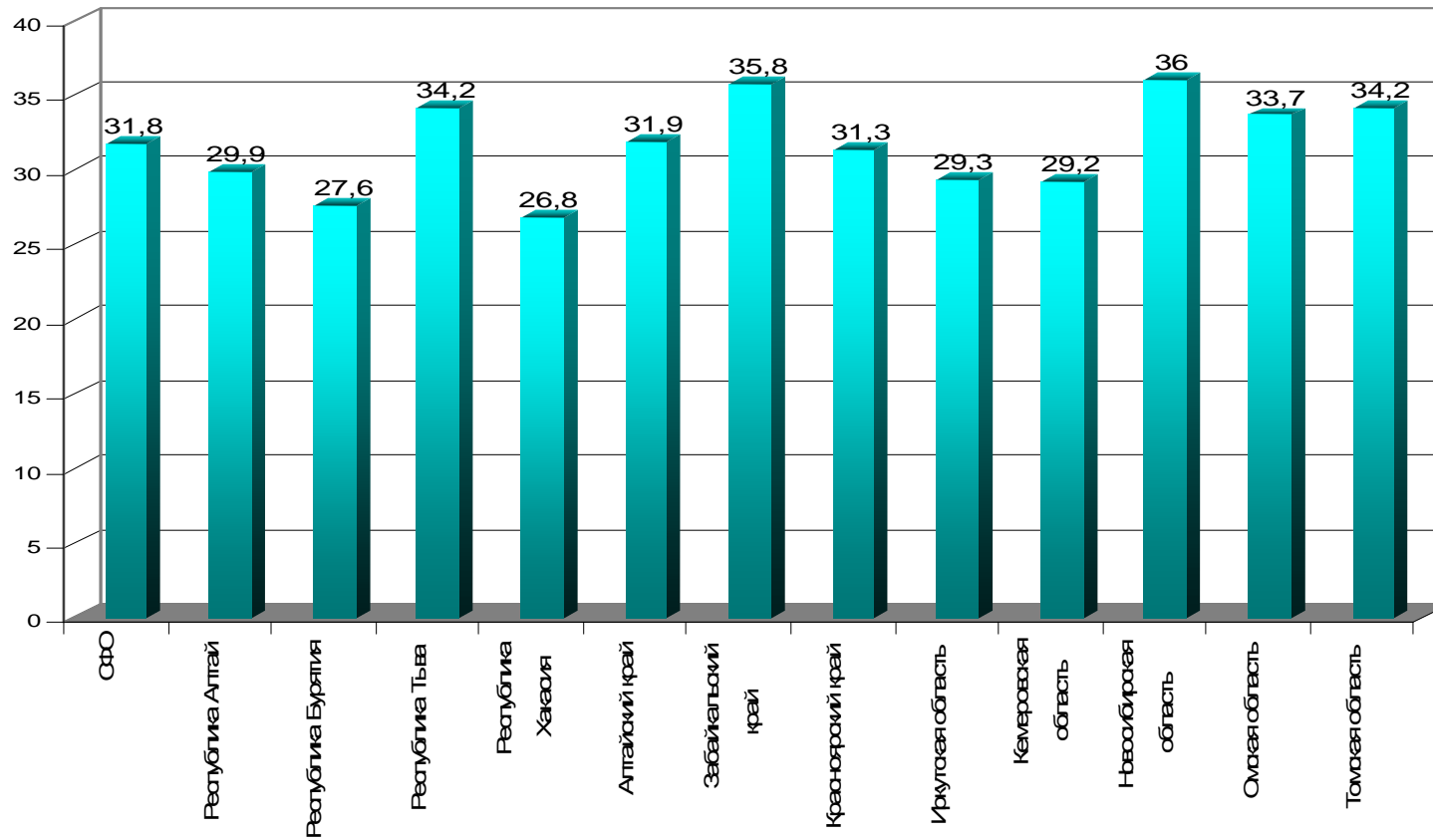

**Рис. 5.4 Обеспеченность населения врачами работников ЛПУ по СФО (физических лиц, врачей на 10000 населения) на 01.01.2011 г. (по ф.№17)**

**Таблица 5.5. Медицинские кадры, имеющие сертификат специалиста и работающие по данной специальности**

Медицинские кадры	Имеют сертификат специалиста			
	2009		2010	
	Абс. число	%	Абс. число	%
Врачи. Число врачей (кроме зубных) на конец года, физических лиц	<b>75557</b>	<b>86,5</b>	<b>74691</b>	<b>86,6</b>
Терапевты	9365	94,1	9020	93,6
Пульмонологи	217	90,8	221	92,9
Кардиологи	1067	86,2	1124	87,8
Ревматологи	116	93,5	121	91,7
Гастроэнтерологи	245	97,2	249	94,3
Нефрологи	186	95,4	182	94,3
Эндокринологи	559	86,5	581	89,8
Детские эндокринологи	100	97,1	103	98,1
Гематологи	156	94,5	160	97,0
Трансфузиологи	329	94,0	320	92,5
Физиотерапевты	713	90,9	720	93,4
По лечебной физкультуре и спорту	344	86,6	363	86,6
По функциональной диагностике	1169	92,3	1204	94,0
Хирурги	2869	89,9	2758	90,0
Хирурги детские	474	93,1	454	94,8
Сердечно-сосудистые хирурги	256	89,2	267	89,3
Торакальные хирурги	158	94,0	149	94,9
Нейрохирурги	317	82,8	325	80,8
Челюстно-лицевые хирурги	129	89,0	123	87,2
Анестезиологи-реаниматологи	3719	90,8	3645	92,1
Травматологи и ортопеды	1341	92,0	1339	92,5
Урологи	628	91,0	595	91,3
Эндоскописты	550	95,0	569	96,4
Онкологи	561	80,0	611	87,7
Детские онкологи	14	93,3	16	94,1
Стоматологи	930	84,9	975	89,7
Акушеры-гинекологи	4800	91,8	4695	92,3
Педиатры	7530	93,8	7226	93,3

Медицинские кадры	Имеют сертификат специалиста			
	2009		2010	
	Абс. число	%	Абс. число	%
Неонатологи	784	93,7	780	94,7
Рентгенологи	1981	92,5	2007	93,5
Ультразвуковой диагностики	1319	94,6	1371	95,3
Офтальмологи	1676	91,7	1655	92,8
Отоларингологи	1167	90,9	1138	92,1
Фтизиатры	1252	91,3	1255	91,9
Неврологи	2558	90,7	2556	92,3
Психиатры	1779	91,4	1755	91,8
Психиатры-наркологи	693	91,7	698	94,6
Дерматовенерологи	1194	87,0	1182	88,8
Патологоанатомы	532	98,7	480	83,8
Врачи скорой помощи	1896	90,0	1936	92,5
Клинической лабораторной диагностики	2603	91,3	2557	93,3
Клинические фармакологи	169	87,1	151	77,8
Общей практики (семейные)	892	94,7	876	95,1
Из общего числа врачей работают в учреждениях, расположенных в сельской местности	7301	89,8	7210	92,3
Средний медицинский персонал. Число среднего медицинского персонала на конец года, физических лиц	163285	85,4	162406	86,9
Фельдшеры (лечебное дело)	19037	84,7	19387	86,7
Акушерки	8349	87,8	8423	89,2
Медицинские сестры – всего	109940	85,8	108229	87,2
Лаборанты - всего	4150	85,0	3945	84,0
Зубные врачи	1487	87,0	1484	90,2

**Таблица 5.6. Укомплектованность врачебных должностей физическими лицами в лечебно-профилактических учреждениях (физические лица к штатным должностям в %)**

Территории/годы	2005	2006	2007	2008	2009	2010
<b>Российская Федерация</b>				<b>92,4</b>	<b>92,4</b>	
<b>СФО</b>	<b>61,5</b>	<b>61,3</b>	<b>60,6</b>	<b>61,0</b>	<b>60,5</b>	<b>61,4</b>
Республика Алтай	69,7	66,0	65,9	63,4	64,3	68,3
Республика Бурятия	59,7	59,4	57,8	57,7	58,6	66,7
Республика Тыва	53,6	53,3	53,5	56,4	58,8	60,3
Республика Хакасия	61,9	63,2	62,0	61,8	61,4	62,1
Алтайский край	61,0	61,5	60,7	59,5	59,5	60,4
Забайкальский край	57,8	58,9	59,0	60,1	62,0	64,6
Красноярский край	61,4	61,8	62,1	60,7	60,2	61,2
Иркутская область	61,7	61,8	60,2	58,9	58,8	59,8
Кемеровская область	54,7	54,3	54,9	56,3	55,7	55,8
Новосибирская область	64,8	64,1	62,6	67,8	64,1	66,0
Омская область	66,3	65,1	63,8	62,9	63,6	59,1
Томская область	68,5	67,9	64,9	63,3	63,0	67,4

**Таблица 5.7. Коэффициент совместительства врачебных должностей в лечебно-профилактических учреждениях (занятые ставки к физическим лицам)**

Территории/годы	2005	2006	2007	2008	2009	2010
<b>Российская Федерация</b>				<b>1,5</b>	<b>1,5</b>	
<b>СФО</b>	<b>1,6</b>	<b>1,6</b>	<b>1,6</b>	<b>1,6</b>	<b>1,6</b>	<b>1,6</b>
Республика Алтай	1,4	1,5	1,5	1,5	1,5	1,5
Республика Бурятия	1,5	1,5	1,5	1,5	1,5	1,5
Республика Тыва	1,8	1,8	1,8	1,7	1,6	1,7
Республика Хакасия	1,5	1,5	1,5	1,5	1,6	1,6
Алтайский край	1,6	1,5	1,6	1,6	1,6	1,7
Забайкальский край	1,6	1,5	1,6	1,6	1,5	1,5
Красноярский край	1,6	1,5	1,5	1,6	1,6	1,6
Иркутская область	1,6	1,6	1,6	1,6	1,6	1,7
Кемеровская область	1,8	1,8	1,8	1,7	1,8	1,8
Новосибирская область	1,5	1,5	1,5	1,4	1,5	1,5
Омская область	1,5	1,5	1,5	1,6	1,5	1,7
Томская область	1,4	1,4	1,4	1,4	1,4	1,5

**Таблица 5.8. Участковые терапевты и врачи общей практики, работающие в лечебно-профилактических учреждениях (абс. число)**

Территории	Число участковых терапевтов			Число врачей общей практики		
	2008	2009	2010	2008	2009	2010
<b>Российская Федерация</b>	<b>38965</b>	<b>38767</b>		<b>8725</b>	<b>8548</b>	
<b>С Ф О</b>	<b>5656</b>	<b>5552</b>	<b>5507</b>	<b>741</b>	<b>942</b>	<b>921</b>
Республика Алтай	58	62	70	22	21	17
Республика Бурятия	246	246	238	84	95	93
Республика Тыва	97	102	95	1	12	10
Республика Хакасия	117	111	120	40	42	43
Алтайский край	863	848	832	100	130	121
Забайкальский край	273	273	274	45	50	52
Красноярский край	901	896	920	71	101	94
Иркутская область	563	567	546	42	65	62
Кемеровская область	675	636	631	128	152	145
Новосибирская обл.	941	897	890	36	57	56
Омская область	633	629	607	113	130	130
Томская область	289	285	284	59	87	98

**Таблица 5.9. Коэффициент совместительства врачей участковой службы**

Территории	Терапевты участковые			Педиатры участковые		
	2008	2009	2010	2008	2009	2010
<b>Российская Федерация</b>	<b>1,2</b>	<b>1,2</b>		<b>1,1</b>	<b>1,1</b>	
<b>С Ф О</b>	<b>1,2</b>	<b>1,2</b>	<b>1,2</b>	<b>1,1</b>	<b>1,1</b>	<b>1,1</b>
Республика Алтай	1,0	1,0	1,0	1,3	1,0	1,0
Республика Бурятия	1,1	1,1	1,1	1,1	1,1	1,1
Республика Тыва	1,2	1,1	1,1	1,4	1,0	1,0
Республика Хакасия	1,2	1,2	1,3	1,0	1,0	1,0
Алтайский край	1,1	1,1	1,1	1,0	1,0	1,0
Забайкальский край	1,2	1,2	1,2	1,1	1,1	1,1
Красноярский край	1,1	1,1	1,1	1,0	1,0	1,1
Иркутская область	1,2	1,3	1,3	1,1	1,1	1,1
Кемеровская область	1,4	1,5	1,5	1,2	1,2	1,1
Новосибирская область	1,1	1,2	1,2	1,1	1,1	1,1
Омская область	1,1	1,1	1,1	1,0	1,1	1,1
Томская область	1,1	1,0	1,1	1,0	1,0	1,0

**Таблица 5.10. Квалификационная характеристика врачебных кадров (%)**

Территории	Число врачей, имеющих категорию (%)			В том числе:								
				Высшая категория			I категория			II категория		
	2008	2009	2010	2008	2009	2010	2008	2009	2010	2008	2009	2010
<b>С Ф О</b>	<b>59,57</b>	<b>59,34</b>	<b>58,74</b>	<b>29,62</b>	<b>30,80</b>	<b>31,20</b>	<b>21,05</b>	<b>20,03</b>	<b>19,20</b>	<b>8,89</b>	<b>8,52</b>	<b>8,34</b>
Республика Алтай	50,24	45,51	43,03	20,32	19,88	19,56	24,01	20,12	17,73	5,91	5,51	5,75
Республика Бурятия	65,07	65,51	62,64	39,64	40,16	38,89	18,50	17,43	15,69	6,92	7,92	8,06
Республика Тыва	52,51	56,90	57,26	31,68	31,32	30,21	10,92	11,32	11,07	9,90	14,26	15,99
Республика Хакасия	62,97	63,00	60,02	33,76	34,06	36,64	21,79	19,34	17,86	7,41	6,48	5,53
Алтайский край	60,80	57,77	57,56	22,49	22,61	23,60	28,88	26,83	25,79	9,42	8,32	8,17
Забайкальский край	57,25	54,42	56,42	22,69	22,13	24,20	20,43	19,07	19,08	14,12	13,23	13,15
Красноярский край	61,81	61,17	59,27	35,01	36,38	35,97	18,78	17,44	16,09	8,01	7,34	7,20
Иркутская область	58,97	59,80	58,35	25,33	27,15	27,06	22,54	22,38	21,34	11,09	10,27	9,95
Кемеровская область	58,91	59,32	59,99	24,18	25,40	26,85	28,58	28,04	27,20	6,14	5,88	5,95
Новосибирская область	56,91	57,64	54,94	40,03	41,40	39,78	11,81	11,36	10,55	5,07	4,87	4,61
Омская область	67,39	68,74	71,52	27,80	30,85	32,53	23,21	21,82	22,66	16,38	16,07	16,33
Томская область	48,86	48,98	48,71	30,08	31,14	32,16	14,69	13,56	12,63	4,09	4,27	3,91

**Таблица 5.11. Штатные и занятые должности среднего медицинского персонала  
в лечебно-профилактических учреждениях \* (абс. число)**

Территории	Штатные				Занятые			
	2007	2008	2009	2010	2007	2008	2009	2010
<b>С Ф О</b>	<b>228337,00</b>	<b>227626,25</b>	<b>226098,25</b>	<b>225766</b>	<b>222964,25</b>	<b>222036,25</b>	<b>220639,50</b>	<b>219894,25</b>
Республика Алтай	2475,50	2532,00	2551,25	2577,5	2444,25	2479,25	2458,50	2496
Республика Бурятия	9989,00	9993,00	10080,50	9960,25	9339,00	9251,00	9331,50	9197
Республика Тыва	4448,00	4413,00	4367,00	4330,5	4421,00	4382,00	4329,00	4295,75
Республика Хакасия	5515,00	5574,25	5608,50	5673,75	5408,00	5530,50	5553,50	5560,25
Алтайский край	29636,00	29908,00	29779,75	30087,5	29046,00	29344,00	29164,00	29294,5
Забайкальский край	13401,75	13470,25	12996,25	12911	13016,00	13194,50	12777,25	12699,75
Красноярский край	31336,25	31602,00	32035,00	33079,5	30833,25	31119,00	31513,75	32351,5
Иркутская область	27808,00	28246,00	28642,75	28504,75	27330,00	27685,25	27933,75	27968,75
Кемеровская область	33231,00	32766,25	32405,00	32372	32835,75	32379,25	32045,75	31964,25
Новосибирская область	34383,00	32667,50	31758,00	31369,5	33203,00	31277,50	30834,75	30323,5
Омская область	25033,00	25274,25	24706,75	23744,5	24727,00	25058,50	24513,75	23569,25
Томская область	11080,50	11179,75	11166,50	11155,25	10361,00	10335,50	10183,50	10173,75

\* - подчинение Министерства здравоохранения и социального развития РФ, отч.ф.№30



**Таблица 5.12. Число физических лиц средних медицинских работников в Сибирском федеральном округе\***

Территории	Физические лица							
	Всего				в том числе работников ЛПУ			
	2007	2008	2009	2010	2007	2008	2009	2010
<b>С Ф О</b>	<b>190268</b>	<b>190439</b>	<b>191272</b>	<b>186910</b>	<b>166304</b>	<b>164917</b>	<b>164536</b>	<b>159566</b>
Республика Алтай	2644	2724	2730	2744	2124	2134	2153	2128
Республика Бурятия	9266	9180	9191	9168	7801	7843	7850	7624
Республика Тыва	4024	4111	4112	4159	3607	3629	3707	3717
Республика Хакасия	4950	5152	5150	5212	4330	4409	4399	4356
Алтайский край	24639	24642	24689	24508	21912	21713	21431	21259
Забайкальский край	11627	11757	11651	11591	9770	9832	9722	9654
Красноярский край	27555	27633	28237	28687	23542	23609	24102	24350
Иркутская область	23488	23368	23659	23387	20354	20290	20521	20199
Кемеровская область	25742	26069	25826	25142	22883	22245	21755	21247
Новосибирская область	24471	24220	24637	24390	22295	21712	21566	21119
Омская область	22891	22701	22566	19211	20086	19961	19843	16520
Томская область	8971	8882	8824	8711	7600	7540	7487	7393

\* - подчинение Министерства здравоохранения и социального развития РФ

**Таблица 5.13. Соотношение врачебного и среднего медперсонала в субъектах РФ  
(физические лица средних медработников на 1 врача)**

Территории	2009						2010					
	Всего			В том числе работников ЛПУ			Всего			В том числе работников ЛПУ		
	Число врачей	Число среднего мед.персонала	Соотношение	Число врачей	Число среднего мед.персонала	Соотношение	Число врачей	Число среднего мед.персонала	Соотношение	Число врачей	Число среднего мед.персонала	Соотношение
<b>СФО</b>	<b>87304</b>	<b>191272</b>	<b>1:2,2</b>	<b>64645</b>	<b>164536</b>	<b>1:2,5</b>	<b>86247</b>	<b>186910</b>	<b>1:2,2</b>	<b>62309</b>	<b>159566</b>	<b>1:2,6</b>
Республика Алтай	835	2730	1:3,3	654	2153	1:3,3	818	2744	1:3,4	631	2128	1:3,4
Республика Бурятия	3294	9191	1:2,8	2713	7850	1:2,9	3276	9168	1:2,8	2662	7624	1:2,9
Республика Тыва	1290	4112	1:3,2	1134	3707	1:3,3	1301	4159	1:3,2	1084	3717	1:3,4
Республика Хакасия	1773	5150	1:2,9	1484	4399	1:3,0	1736	5212	1:3,0	1444	4356	1:3,0
Алтайский край	10667	24689	1:2,3	8231	21431	1:2,6	10827	24508	1:2,3	7951	21259	1:2,7
Забайкальский край	5876	8824	1:1,5	3652	7487	1:2,1	5954	8711	1:1,5	3574	7393	1:2,1
Красноярский край	5663	11651	1:2,1	4101	9722	1:2,4	5530	11591	1:2,1	4004	9654	1:2,4
Иркутская область	12148	28237	1:2,3	9213	24102	1:2,6	12506	28687	1:2,3	9057	24350	1:2,7
Кемеровская область	10509	23659	1:2,3	7502	20521	1:2,7	10362	23387	1:2,3	7326	20199	1:2,8
Новосибирская область	11876	25826	1:2,2	8433	21755	1:2,6	11586	25142	1:2,2	8253	21247	1:2,6
Омская область	13262	24637	1:1,9	9936	21566	1:2,2	13117	24390	1:1,9	9544	21119	1:2,2
Томская область	10111	22566	1:2,2	7592	19843	1:2,6	9234	19211	1:2,1	6779	16520	1:2,4

**Таблица 5.14. Обеспеченность средним медицинским персоналом**  
(физических лиц на 10 000 населения)

Территория	Всего				В том числе работников ЛПУ			
	2007	2008	2009	2010	2007	2008	2009	2010
<b>Российская Федерация</b>		<b>94,2</b>	<b>94,1</b>					
<b>С Ф О</b>	<b>97,1</b>	<b>97,4</b>	<b>97,8</b>	<b>95,5</b>	<b>84,9</b>	<b>84,4</b>	<b>84,1</b>	<b>81,6</b>
Республика Алтай	128,7	130,2	129,5	130,2	103,4	102,0	102,1	101,0
Республика Бурятия	96,5	95,6	95,4	95,2	81,3	81,6	81,5	79,1
Республика Тыва	130,0	130,9	129,7	131,2	116,6	115,6	117,0	117,3
Республика Хакасия	91,5	95,8	95,5	96,7	80,1	81,9	81,6	80,8
Алтайский край	97,7	98,7	99,1	98,4	86,8	87,0	86,0	85,3
Забайкальский край	103,6	105,3	104,3	103,7	87,1	88,0	87,0	86,4
Красноярский край	95,2	95,6	97,5	99,1	81,4	81,7	83,3	84,1
Иркутская область	93,4	93,3	94,5	93,4	81,0	81,0	82,0	80,7
Кемеровская область	91,1	92,4	91,5	89,1	81,0	78,8	77,1	75,3
Новосибирская область	92,7	91,7	92,9	92,0	84,4	82,2	81,4	79,7
Омская область	113,0	112,7	112,1	95,5	99,2	99,1	98,6	82,1
Томская область	86,8	85,8	84,5	83,4	73,6	72,9	71,7	70,8

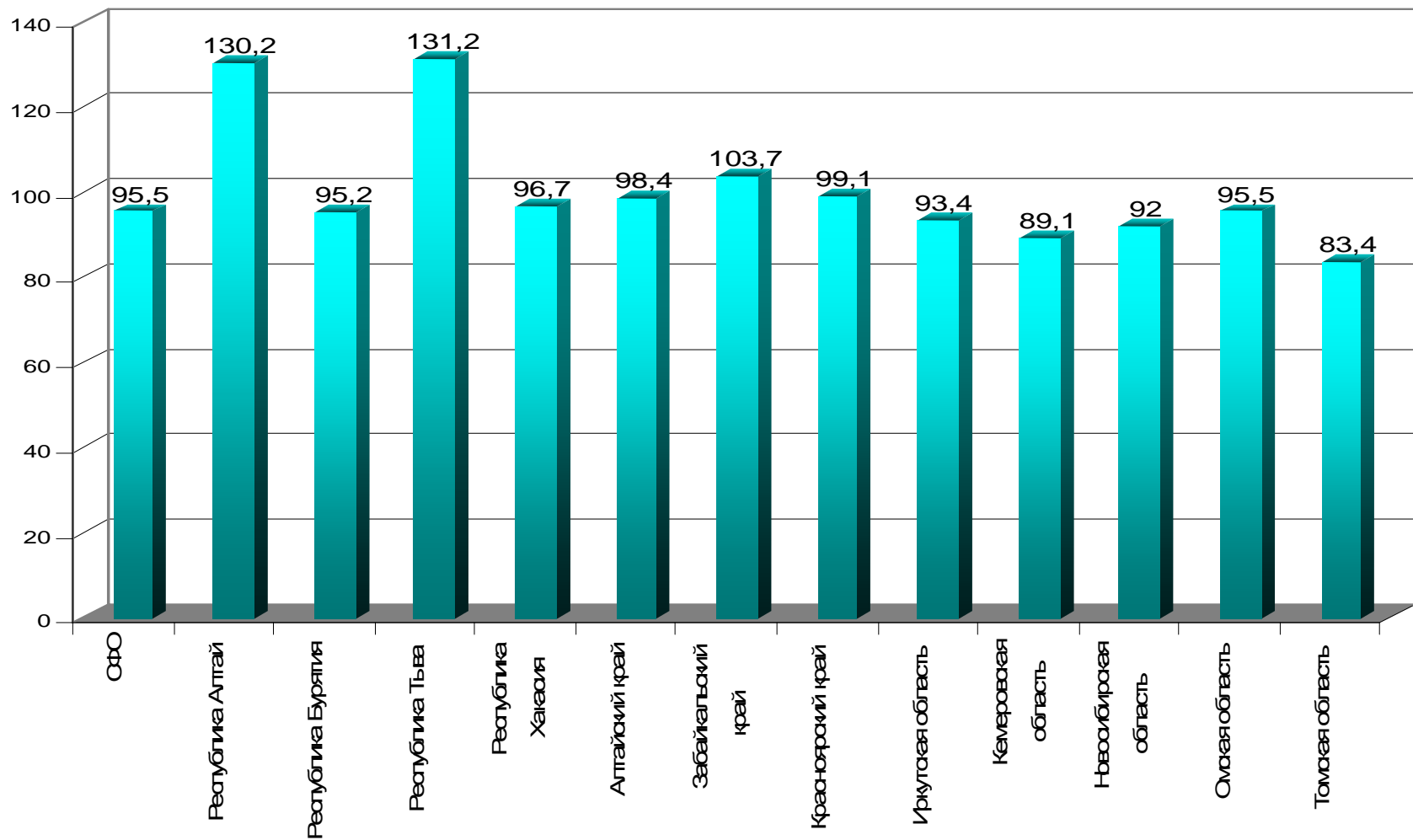

**Рис.5.4 Обеспеченность средним медицинским персоналом по СФО на 01.01.2011 г.  
(физических лиц на 10 000 населения)**

**Таблица 5.15. Коэффициент совместительства среднего  
медицинского персонала лечебно-профилактических учреждений  
(занятые должности к физическим лицам)**

Территории/годы	2007	2008	2009	2010
<b>Российская Федерация</b>		<b>1,3</b>		
<b>С Ф О</b>	<b>1,3</b>	<b>1,3</b>	<b>1,3</b>	<b>1,4</b>
Республика Алтай	1,2	1,2	1,1	1,2
Республика Бурятия	1,2	1,2	1,2	1,2
Республика Тыва	1,2	1,2	1,2	1,2
Республика Хакасия	1,3	1,3	1,3	1,3
Алтайский край	1,3	1,3	1,4	1,4
Забайкальский край	1,3	1,3	1,3	1,4
Красноярский край	1,3	1,3	1,3	1,3
Иркутская область	1,3	1,3	1,4	1,3
Кемеровская область	1,4	1,5	1,5	1,4
Новосибирская область	1,5	1,4	1,4	1,5
Омская область	1,2	1,2	1,2	1,4
Томская область	1,4	1,4	1,4	1,4

**Таблица 5.16. Квалификационная характеристика средних  
медицинских кадров (%)**

Территории	Всего			В том числе, имеющих категорию:								
				Высшая			I категория			II категория		
	2008	2009	2010	2008	2009	2010	2008	2009	2010	2008	2009	2010
<b>СФО</b>	<b>40,9</b>	<b>66,0</b>	<b>65,0</b>	<b>32,0</b>	<b>33,6</b>	<b>34,6</b>	<b>21,3</b>	<b>20,2</b>	<b>18,9</b>	<b>12,4</b>	<b>12,2</b>	<b>11,5</b>
Республика Алтай	68,7	39,3	35,6	7,6	7,9	7,0	25,1	23,6	21,5	8,2	7,7	7,1
Республика Бурятия	57,4	68,3	65,5	33,3	34,5	35,0	18,8	17,4	15,4	16,5	16,4	15,1
Республика Тыва	57,4	56,6	55,3	36,4	37,2	36,2	15,5	13,2	11,6	5,5	6,3	7,5
Республика Хакасия	58,2	58,3	55,5	29,2	30,5	30,8	17,7	17,6	15,5	11,4	10,2	9,2
Алтайский край	55,0	54,9	72,2	19,2	22,1	19,0	28,6	26,1	22,6	7,2	6,8	30,6
Забайкальский край	69,8	69,9	54,8	17,3	18,2	24,6	21,2	21,5	23,8	31,2	30,1	6,5
Красноярский край	72,3	72,1	71,9	42,5	44,2	46,1	18,1	16,9	15,5	11,6	11,0	10,4
Иркутская область	57,7	58,5	58,1	20,0	22,5	24,0	26,4	25,7	24,8	11,3	10,3	9,3
Кемеровская область	66,3	67,4	68,1	36,6	38,5	39,7	20,5	19,3	18,5	9,1	9,6	9,9
Новосибирская область	70,8	70,4	69,1	50,2	50,5	49,9	14,9	13,9	13,3	5,6	6,0	5,9
Омская область	74,2	75,1	70,9	28,2	29,4	28,8	22,4	22,0	20,0	23,5	23,7	22,1
Томская область	67,9	67,0	66,0	38,2	39,1	39,6	20,7	19,7	18,3	9,0	8,3	8,2

**Таблица 5.17. Обеспеченность средним медицинским персоналом по специальностям  
(физических лиц на 10 000 населения)**

Территории	Всего						В том числе работники ЛПУ					
	Медицинские сестры		Акушерки		Фельдшеры		Медицинские сестры		Акушерки		Фельдшеры	
	2009	2010	2009	2010	2009	2010	2009	2010	2009	2010	2009	2010
<b>СФО</b>	<b>65,5</b>	<b>63,4</b>	<b>4,9</b>	<b>4,8</b>	<b>11,5</b>	<b>11,4</b>	<b>54,8</b>	<b>52,6</b>	<b>4,5</b>	<b>4,5</b>	<b>5,3</b>	<b>5,1</b>
Республика Алтай	80,1	80,5	8,7	9,0	15,6	15,3	64,0	62,8	8,1	8,0	9,9	9,1
Республика Бурятия	61,4	61,8	6,1	6,1	11,3	10,7	53,2	51,6	5,7	5,5	5,9	5,5
Республика Тыва	79,9	80,2	9,1	9,2	14,9	14,7	55,0	78,9	9,1	9,1	8,9	7,4
Республика Хакасия	62,9	63,5	3,7	3,8	12,1	12,0	55,0	55,2	3,7	3,6	6,0	5,7
Алтайский край	65,3	65,0	6,3	6,0	9,8	12,6	55,0	55,0	5,7	5,5	4,5	4,3
Забайкальский край	66,4	68,6	3,9	6,6	12,0	9,5	55,1	57,7	3,7	6,0	4,9	6,5
Красноярский край	64,7	67,4	4,0	4,0	13,0	12,4	53,4	56,1	3,7	3,7	6,2	4,9
Иркутская область	60,3	63,7	4,0	4,1	11,7	12,9	49,2	52,4	3,7	3,7	4,9	6,1
Кемеровская область	62,6	58,5	4,3	3,9	11,2	11,8	52,9	48,2	4,1	3,6	5,5	4,7
Новосибирская область	77,9	61,9	5,4	4,4	10,5	11,2	63,6	51,6	5,2	4,0	5,4	5,1
Омская область	57,1	61,3	4,0	5,4	9,0	10,5	48,1	47,1	3,7	5,2	2,8	5,5
Томская область	68,7	56,8	6,6	4,0	12,7	8,9	57,9	47,8	6,0	3,6	6,7	2,6

**Таблица 5.18. Коэффициент совместительства среднего медицинского персонала лечебно-профилактических учреждений по специальностям (занятые должности к физическим лицам)**

Территории	Медицинские сестры		Акушерки		Фельдшера	
	2009	2010	2009	2010	2009	2010
<b>С Ф О</b>	<b>1,3</b>	<b>1,4</b>	<b>1,2</b>	<b>1,2</b>	<b>1,2</b>	<b>1,2</b>
Республика Алтай	1,1	1,2	1,1	1,1	1,1	1,1
Республика Бурятия	1,2	1,2	1,1	1,1	1,1	1,1
Республика Тыва	1,1	1,1	1,1	1,1	1,1	1,1
Республика Хакасия	1,2	1,2	1,2	1,2	1,2	1,3
Алтайский край	1,4	1,4	1,2	1,2	1,1	1,2
Забайкальский край	1,3	1,3	1,1	1,1	1,2	1,2
Красноярский край	1,3	1,3	1,2	1,2	1,2	1,2
Иркутская область	1,4	1,4	1,2	1,2	1,2	1,2
Кемеровская область	1,4	1,4	1,2	1,3	1,1	1,2
Новосибирская область	1,4	1,4	1,3	1,3	1,2	1,2
Омская область	1,2	1,6	1,1	1,1	1,2	1,1
Томская область	1,4	1,4	1,2	1,2	1,0	1,1



## 5.2. СЕТЬ УЧРЕЖДЕНИЙ ЗДРАВООХРАНЕНИЯ

Таблица 5.19. Распределение медицинских учреждений по типам

Территории	Всего учреждений		Больничные учреждения, лепрозории и родильные дома		Амбулаторно-поликлинические учреждения		Диспансеры		Станции скорой медицинской помощи самостоятельные		Станции переливания крови самостоятельные		Стоматологические учреждения, отделения, кабинеты		Бюро судебно-медицинской экспертизы		Патолого-анатомические бюро	
	2009	2010	2009	2010	2009	2010	2009	2010	2009	2010	2009	2010	2009	2010	2009	2010	2009	2010
<b>СФО</b>	<b>3999</b>	<b>2141</b>	<b>785</b>	<b>769</b>	<b>695</b>	<b>213</b>	<b>150</b>	<b>130</b>	<b>40</b>	<b>40</b>	<b>22</b>	<b>19</b>	<b>810</b>	<b>791</b>	<b>14</b>	<b>12</b>	<b>11</b>	<b>11</b>
Республика Алтай	46	49	16	16	7	2	5	5	1	1	1	1	17	17	1	1	0	0
Республика Бурятия	261	101	36	37	47	6	6	6	1	1	1	1	38	37	1	1	1	1
Республика Тыва	65	78	27	27	10	5	5	5	4	4	1	1	22	22	1	1	1	1
Республика Хакасия	105	64	24	23	17	6	6	6	3	3	1	1	20	19	1	1	0	0
Алтайский край	549	324	117	115	98	36	20	20	3	3	3	3	139	130	1	1	0	0
Забайкальский край	243	177	69	63	45	20	7	7	1	1	1	1	76	76	1	1	1	1
Красноярский край	435	295	116	112	112	31	24	16	7	7	2	2	120	111	1	1	1	1
Иркутская область	475	281	94	96	50	22	20	20	8	8	1	5	99	110	1	1	1	1
Кемеровская область	650	261	93	91	77	21	35	25	9	9	8	1	78	74	3	2	5	4
Новосибирская область	521	199	73	72	116	25	11	9	1	1	1	1	80	80	1	1	0	0
Омская область	491	197	68	67	92	29	6	6	1	1	1	1	84	79	1	1	0	0
Томская область	158	115	52	50	24	10	5	5	1	1	1	1	37	36	1	1	1	1

Продолжение таблицы 5.19

<i>Территории</i>	<i>Центры медицины катастроф</i>		<i>Центры медицинской профилактики</i>		<i>Дома ребенка</i>		<i>Медико-санитарные части</i>		<i>Санатории бюджетные</i>		<i>Санитарно-профилактические учреждения</i>		<i>Территориальные медицинские объединения</i>		<i>МИАЦы</i>		<i>Бюро медицинской статистики</i>	
	2009	2010	2009	2010	2009	2010	2009	2010	2009	2010	2009	2010	2009	2010	2009	2010	2009	2010
<b>СФО</b>	<b>12</b>	<b>12</b>	<b>12</b>	<b>11</b>	<b>39</b>	<b>36</b>	<b>13</b>	<b>13</b>	<b>48</b>	<b>44</b>	<b>24</b>	<b>24</b>	<b>1</b>	<b>1</b>	<b>13</b>	<b>13</b>	<b>2</b>	<b>2</b>
Республика Алтай	1	1	0	-	1	1	0	-	2	2	1	1	0	0	1	1	0	0
Республика Бурятия	1	1	2	2	1	1	0	-	6	5	1	1	0	0	1	1	0	0
Республика Тыва	1	1	1	1	1	1	0	-	2	2	7	7	0	0	0	0	0	0
Республика Хакасия	1	1	1	1	0	0	0	-	1	1	1	1	0	0	1	1	0	0
Алтайский край	1	1	1	1	2	2	1	1	7	7	2	2	1	1	1	1	0	0
Забайкальский край	1	1	1	1	2	2	0	-	1	1	2	1	0	0	1	1	0	0
Красноярский край	1	1	2	2	5	5	0	-	4	3	1	1	0	0	1	1	1	1
Иркутская область	1	1	1	-	8	8	4	3	0	3	0	1	0	0	2	2	0	0
Кемеровская область	1	1	2	2	8	8	0	1	20	16	2	4	0	0	2	2	0	0
Новосибирская область	1	1	0	-	5	5	0	-	1	1	3	1	0	0	2	2	0	0
Омская область	1	1	0	-	4	1	4	4	3	3	2	3	0	0	1	1	0	0
Томская область	1	1	1	1	2	2	4	4	1	-	2	1	0	0	0	0	1	1

**Таблица 5.20. Количество фельдшерско-акушерских пунктов, здравпунктов в субъектах РФ (абс. число)**

Территории	Число фельдшерско-акушерских пунктов		Число врачебных здравпунктов		Число фельдшерских здравпунктов	
	2009	2010	2009	2010	2009	2010
<b>С Ф О</b>	<b>3636</b>	<b>6261</b>	<b>44</b>	<b>48</b>	<b>389</b>	<b>523</b>
Республика Алтай	140	138	0	0	2	3
Республика Бурятия	0	344	2	2	8	7
Республика Тыва	93	94	0	0	1	1
Республика Хакасия	137	134	0	0	15	15
Алтайский край	939	932	4	3	65	51
Забайкальский край	449	450	9	7	22	14
Красноярский край	928	905	8	8	105	96
Иркутская область	736	727	0	4	0	72
Кемеровская область	510	503	0	0	126	125
Новосибирская область	950	946	12	9	26	26
Омская область	0	820	0	6	0	94
Томская область	0	268	9	9	19	19

### 5.3. КОЕЧНЫЙ ФОНД

Таблица 5.21. Количество коек в субъектах РФ – всего

Территории/годы	2006 тыс. коек	2007 тыс. коек	2008 тыс. коек	2009	2010
<b>СФО</b>	<b>200,4</b>	<b>197,5</b>	<b>190,7</b>	<b>186351</b>	<b>181951</b>
Республика Алтай	2,0	2,0	2,0	1866	1858
Республика Бурятия	8,9	8,8	8,3	8148	7977
Республика Тыва	4,4	4,3	4,1	3896	3848
Республика Хакасия	4,7	4,6	4,6	4634	4603
Алтайский край	27,4	27,2	27,1	26322	25709
Забайкальский край	13,2	13,3	12,4	11572	11577
Красноярский край	26,6	26,0	25,3	24737	24402
Иркутская область	24,6	24,6	24,6	24092	24076
Кемеровская область	26,9	26,2	23,6	23533	23486
Новосибирская область	28,1	28,1	27,3	27111	26071
Омская область	21,4	21,4	21,0	20077	18064
Томская область	12,2	11,0	10,4	10363	10280

Таблица 5.22. Структура коечного фонда в динамике

Профиль койки для взрослых	Количество коек (абс.ч.)		Отклонение 2009-2010г.
	2009	2010	
<b>Терапевтические</b>			
Терапевтические	21311	20902	-409
Кардиологические	5870	5929	59
Гастроэнтерологические	1509	1361	-148
Аллергологические	147	156	9
Эндокринологические	1344	1304	-40
Гематологические	751	753	2
Нефрологические	616	611	-5
Пульмонологические	2161	2011	-150
Ревматологические	590	586	-4
Восстановительного лечения	850	820	-30
Геронтологические	220	222	2
Профпатологические	304	310	6
Токсикологические	346	345	-1
Сестринского ухода	3097	2983	-114
Хосписные	358	406	48
Общие койки Дневного пребывания в стационаре	3744	3043	-701
	13669	14024	355
<b>Хирургические</b>			
Хирургические	14601	14317	-284
Нейрохирургические	1567	1599	32
Торакальной хирургии	836	970	134
Кардиохирургические	956	1064	108
Сосудистой хирургии	632	670	38
Травматологические	5160	5120	-40
Ожоговые	485	463	-22
Ортопедические	726	647	-79
Урологические	2831	2746	-85
Стоматологические	668	682	14
Проктологические	532	560	28
Гнойные хирургические	1852	1837	-15
<b>Онкологические</b>			
Онкологические	3967	3806	-161
Радиологические	1178	1148	-30
<b>Инфекционные</b>			
Инфекционные	5811	5483	-328
<b>Неврологические</b>			
Неврологические	8763	8568	-195
<b>Для беременных и рожениц</b>			
Для беременных и рожениц	6353	6334	-19
Патологии беременности	6101	6171	70
<b>Гинекологические</b>			
Гинекологические	9807	9479	-328
Для производства абортов	504	479	-25
<b>Туберкулезные</b>			
Туберкулезные	11840	11697	-143

Продолжение таблицы 5.22.

Профиль койки для взрослых	Количество коек (абс.ч.)		Отклонение 2009-2010г.
	2009	2010	
<b>Психиатрические</b>			
Психиатрические	17198	16776	-422
<b>Наркологические</b>			
Наркологические	2950	2762	-188
<b>Офтальмологические</b>			
Офтальмологические	2868	2955	87
<b>Отоларингологические</b>			
Отоларингологические	1879	1760	-119
<b>Дерматовенерологические</b>			
Дерматовенерологические	2185	2099	-86
<b>Педиатрические</b>			
Педиатрические	11366	11119	-247
Гастроэнтерологические	472	467	-5
Кардиоревматологические	387	341	-46
Эндокринологические	247	247	0
Гематологические	267	256	-11
Нефрологические	561	544	-17
Неврологические	770	764	-6
Пульмонологические	368	383	15
Ревматологические	10	35	25
Аллергологические	284	297	13
Восстановительного лечения	618	610	-8
Для недоношенных и новорожденных	1684	1695	11
Для грудных детей	667	615	-52
<b>Хирургические</b>			
Хирургические	1286	1275	-11
Нейрохирургические	271	266	-5
Торакальной хирургии	45	45	0
Травматологические	528	578	50
Ортопедические	418	364	-54
Урологические	263	254	-9
Стоматологические	250	230	-20
Онкологические	125	132	7
Офтальмологические	554	550	-4
Отоларингологические	624	614	-10
Гнойные хирургические	340	351	11
<b>Инфекционные</b>			
Инфекционные	4752	4940	188
Туберкулезные	1840	1850	10
Дерматовенерологические	341	318	-23
<b>Психиатрические</b>			
Психиатрические	1536	1495	-41

**Таблица 5.23. Обеспеченность кочным фондом в субъектах РФ**  
(всего на 10000 населения)

Территории/годы	2004	2005	2006	2007	2008	2009	2010
<b>Российская Федерация</b>					<b>92,4</b>	<b>90,1</b>	
<b>С Ф О</b>	<b>104,2</b>	<b>107,5</b>	<b>107,8</b>	<b>106,7</b>	<b>97,7</b>	<b>95,2</b>	<b>93,0</b>
Республика Алтай	110,9	114,1	116,1	114,5	95,8	88,5	88,1
Республика Бурятия	94,8	105,2	97,1	95,7	87,1	84,6	82,8
Республика Тыва	156,7	149,3	148,0	147,6	131,4	122,9	121,4
Республика Хакасия	91,6	105,3	101,2	99,3	100,4	99,0	85,4
Алтайский край	107,6	110,1	110,5	110,6	108,3	105,6	103,2
Забайкальский край	126,2	135,0	126,0	127,4	111,1	103,6	103,6
Красноярский край	102,4	98,6	97,6	96,3	87,7	85,5	84,3
Иркутская область	103,0	108,5	108,4	109,0	98,3	96,3	96,2
Кемеровская область	91,0	93,9	95,7	93,8	83,9	83,4	83,2
Новосибирская область	108,7	114,5	111,7	111,3	103,8	102,3	98,3
Омская область	102,3	112,5	112,7	113,1	104,0	99,8	89,8
Томская область	116,2	121,4	122,8	109,8	100,3	99,3	98,5

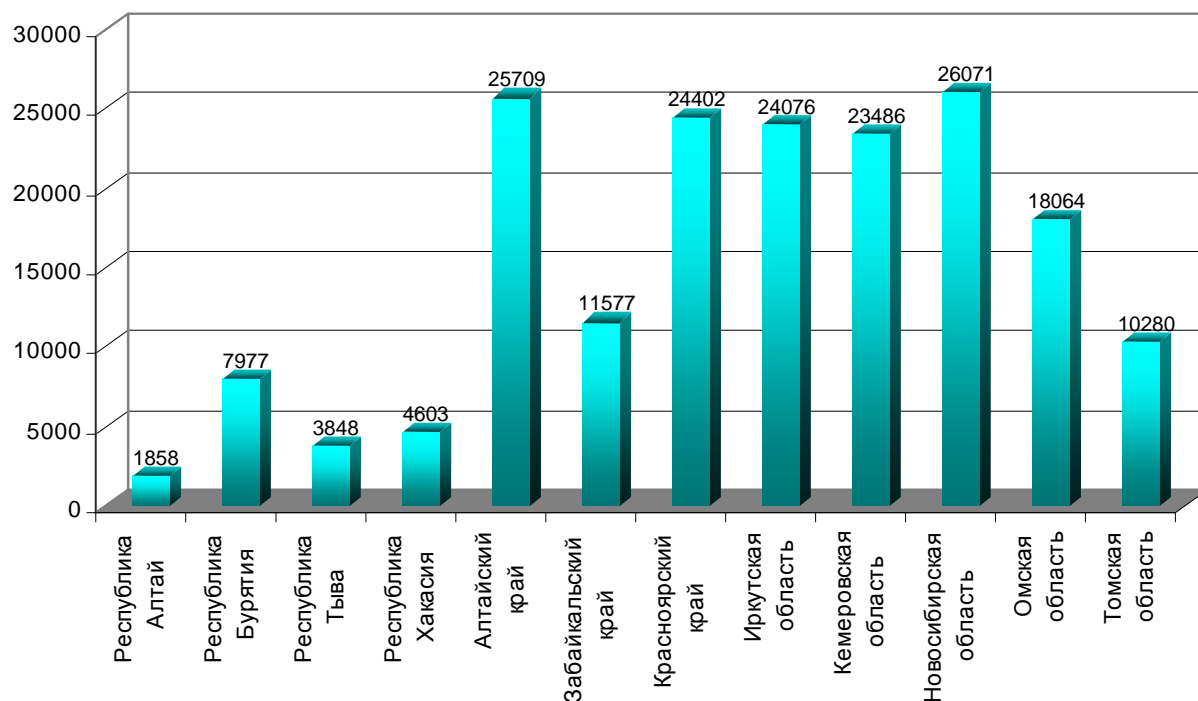

**Рис. 5.4 Количество коек всего по СФО на 01.01.2011 г. отч.ф.№30**





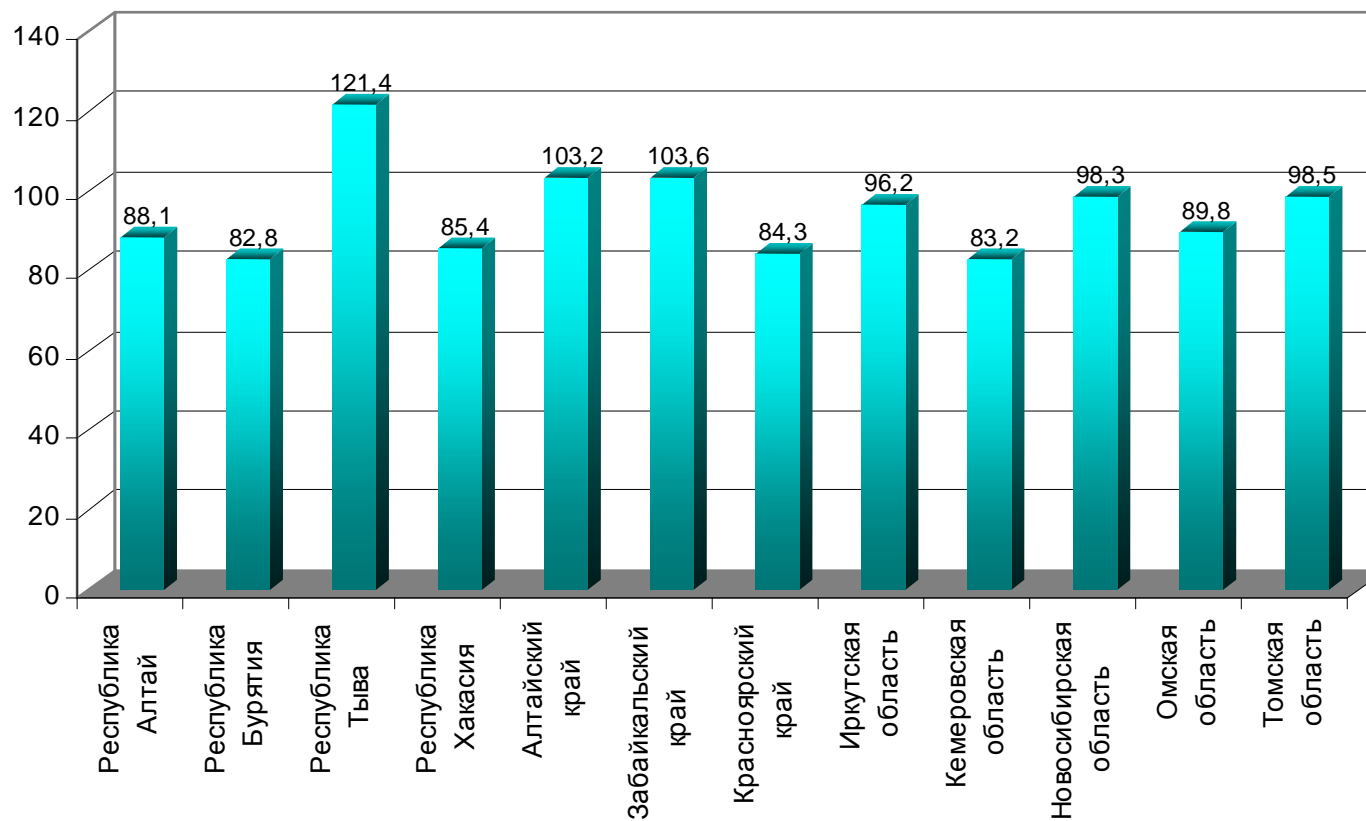

**Рис. 5.5 Обеспеченность больничными койками на 10000 населения по СФО на 01.01.2011 г. отч.ф.№30**

## 5.4. АМБУЛАТОРНО-ПОЛИКЛИНИЧЕСКИЕ УЧРЕЖДЕНИЯ

**Таблица 5.24. Плановая мощность амбулаторно-поликлинических учреждений**

Территории	Итого АПУ			Поликлиники областных, краевых, республиканских больниц		Городские поликлиники, амбулатории, самостоятельные и объединенные с больницами		Поликлиники				Детские городские поликлиники самостоятельные и объединенные с детскими больницами	
	количество учреждений	Суммарная мощность в смену	Мощность на 10 000 населения	количество учреждений	Суммарная мощность в смену	количество учреждений	Суммарная мощность в смену	ЦРБ		Районных больниц		количество учреждений	Суммарная мощность в смену
<b>С Ф О</b>	<b>1608</b>	<b>451037</b>	<b>230,5</b>	<b>16</b>	<b>9750</b>	<b>350</b>	<b>143755</b>	<b>618</b>	<b>164737</b>	<b>37</b>	<b>5180</b>	<b>120</b>	<b>36231</b>
Республика Алтай	25	6008	285,0	1	160	1	350	10	3354	1	81	2	500
Республика Бурятия	44	19223	199,5	1	320	7	6031	21	10301	-	-	1	350
Республика Тыва	39	9933	313,4	1	50	2	1400	17	4716	-	-	3	1400
Республика Хакасия	92	15303	283,8	1	750	8	5114	45	3900	19	1085	3	1330
Алтайский край	169	64490	258,8	1	1090	34	18099	60	29721	-	-	16	5152
Красноярский край	84	24333	217,8	4	2535	11	6480	29	8149	3	600	7	1690
Иркутская область	377	72105	249,1	1	800	58	13746	192	33288	9	915	25	7913
Кемеровская область	148	57798	230,9	2	1400	42	24778	29	14992	2	469	12	3860
Новосибирская область	336	60773	215,4	1	500	113	27878	118	12646	-	-	28	4780
Омская область	109	57451	216,7	1	700	34	24152	29	17259	2	1712	6	2225
Томская область	103	41673	207,1	1	750	26	9374	32	18812	-	-	12	4166
Забайкальский край	82	21947	210,2	1	695	14	6353	36	7599	1	318	5	2865

Территории	Диспансеры (всего по СФО – 160 диспансера)															
	Противотуберкулезные		Кожно-венерологические		Онкологические		Психоневрологические		Кардиологические		Врачебно-физкультурные		Наркологические		Прочие	
	количество учреждений	Суммарная мощность в смену	количество учреждений	Суммарная мощность в смену	количество учреждений	Суммарная мощность в смену	количество учреждений	Суммарная мощность в смену	количество учреждений	Суммарная мощность в смену	количество учреждений	Суммарная мощность в смену	количество учреждений	Суммарная мощность в смену	количество учреждений	Суммарная мощность в смену
<b>С Ф О</b>	<b>30</b>	<b>9280</b>	<b>30</b>	<b>7517</b>	<b>14</b>	<b>3508</b>	<b>16</b>	<b>2721</b>	<b>3</b>	<b>1568</b>	<b>19</b>	<b>1482</b>	<b>16</b>	<b>2087</b>	<b>2</b>	<b>90</b>
Республика Алтай	1	375	1	83	-	-	-	-	-	-	1	61	-	-	2	90
Республика Бурятия	1	645	1	100	1	70	1	80	-	-	1	24	1	132	-	-
Республика Тыва	1	200	1	457	1	50	-	-	-	-	-	-	2	130	-	-
Республика Хакасия	2	350	1	250	1	150	1	100	-	-	-	-	1	160	-	-
Алтайский край	5	770	5	836	3	650	1	75	1	500	1	99	4	398	-	-
Красноярский край	2	290	1	260	1	188	1	160	-	-	1	50	1	80	-	-
Иркутская область	10	1478	1	783	1	600	2	1004	-	-	1	219	1	250	-	-
Кемеровская область	3	1626	6	1552	1	720	5	657	-	-	5	242	-	-	-	-
Новосибирская область	1	1820	9	1049	2	430	4	470	1	993	5	355	3	365	-	-
Омская область	1	756	2	953	1	140	1	175	1	75	2	275	1	205	-	-
Томская область	2	645	1	930	1	350	-	-	-	-	1	57	1	267	-	-
Забайкальский край	1	325	1	264	1	160	-	-	-	-	1	100	1	100	-	-

Территории	Женские консультации, самостоятельные и объединенные с роддомами		Амбулатории сельских поселений и амбулатории участковых больниц		Стоматологические поликлиники для взрослых		Стоматологические поликлиники для детей		Хозрасчетные учреждения		Прочие	
	количество учреждений	Суммарная мощность в смену	количество учреждений	Суммарная мощность в смену	количество учреждений	Суммарная мощность в смену	количество учреждений	Суммарная мощность в смену	количество учреждений	Суммарная мощность в смену	количество учреждений	Суммарная мощность в смену
<b>С Ф О</b>	<b>38</b>	<b>9102</b>	<b>422</b>	<b>71802</b>	<b>88</b>	<b>26335</b>	<b>14</b>	<b>2943</b>	<b>5</b>	<b>889</b>	<b>122</b>	<b>18580</b>
Республика Алтай	-	-	11	3435	2	538	-	-	-	-	3	416
Республика Бурятия	-	-	15	6426	4	835	1	130	-	-	3	205
Республика Тыва	1	150	13	2671	1	625	-	-	-	-	9	755
Республика Хакасия	2	500	53	4385	3	900	1	250	-	-	4	464
Алтайский край	2	700	66	15265	6	1860	4	709	-	-	13	3183
Красноярский край	2	210	21	4700	4	200	1	150	1	100	6	475
Иркутская область	14	3312	66	9709	16	5757	-	-	1	180	9	616
Кемеровская область	2	299	21	9633	10	2830	2	450	1	316	16	3058
Новосибирская область	1	77	106	4935	23	6335	1	200	-	-	25	2850
Омская область	4	965	9	2646	10	4015	1	564	1	233	12	3047
Томская область	6	1554	8	3046	5	1760	1	175	1	60	13	2773
Забайкальский край	4	1335	33	4951	4	680	2	315	-	-	9	738

### 5.5. ДНЕВНЫЕ СТАЦИОНАРЫ

**Таблица 5.25. Показатели работы дневных стационаров в субъектах РФ**  
(абс. число)

Территории	Дневные стационары при больничном учреждении			Дневные стационары при АПУ	
	Выписано больных	Проведено больными кой- ко-дней	Средняя заня- тость мест в году	Число дней ле- чения	Пролечено
<b>С Ф О</b>	387632	4080335	299,3	6643708	577484
Республика Алтай	11129	109491	325,9	54618	5804
Республика Бурятия	3873	101512	366,5	415410	44129
Республика Тыва	5784	68059	386,7	108737	10492
Республика Хакасия	21470	185654	289,6	116280	12457
Алтайский край	45726	566852	374,9	846975	64851
Забайкальский край	28359	313114	254,8	230989	22884
Красноярский край	63188	767188	276,8	742866	56608
Иркутская область	86561	819953	279,0	427141	44923
Кемеровская область	49398	453379	340,6	1783952	161285
Новосибирская область	9825	120979	268,2	826440	65452
Омская область	51484	462736	300,5	729735	60792
Томская область	10835	111418	258,5	360565	27807

**Таблица 5.26. Показатели работы дневных стационаров для детей и дневных стационаров на дому**

Территории	Дневные стационары при больничном учреждении для детей (0-17 лет)			Дневные стационары при АПУ для детей (0-17 лет)			Дневные стационары на дому		
	Число мест	Выписано больных	Проведено больными койко-дней	Число мест	Выписано больных	Проведено больными койко-дней	Количество	Пролежено всего	Число дней лечения
<b>С Ф О</b>	2073	56733	621943	2199	64497	779989	308	102745	116921
Республика Алтай	50	1881	16461	25	1219	10818	6	150	1374
Республика Бурятия	15	439	6162	111	3997	32126	28	10789	113330
Республика Тыва	68	2259	23266	26	831	10181	-	-	-
Республика Хакасия	115	4026	35539	4	160	1553	16	2375	44390
Алтайский край	263	5608	87778	126	3679	53771	15	1326	15909
Забайкальский край	194	3743	48589	59	1659	14312	48	7869	51588
Красноярский край	541	13819	142083	275	4993	86172	1	162	6090
Иркутская область	259	9677	79782	201	4757	42005	13	5435	44649
Кемеровская область	293	7962	99823	666	22687	243867	67	24990	319797
Новосибирская область	47	973	11151	346	5224	89094	42	8523	94956
Омская область	208	5530	60325	276	12519	154086	57	37162	424193
Томская область	20	816	10984	84	2772	42004	15	3964	52943

**Таблица 5.27. Всего дневных стационаров для взрослых и детей, количество мест в них в субъектах РФ (абс. число)**

Территории	Дневные стационары при больничном учреждении						Дневные стационары при АПУ					
	Количество		Число мест		Среднее число мест на 1 стационар		Количество		Число мест		Среднее число мест на 1 стационар	
	2009	2010	2009	2010	2009	2010	2009	2010	2009	2010	2009	2010
<b>С Ф О</b>	<b>866</b>	<b>646</b>	<b>13715</b>	<b>14024</b>	<b>15,8</b>	<b>21,7</b>	<b>907</b>	<b>681</b>	<b>20122</b>	<b>20892</b>	<b>22,2</b>	<b>30,7</b>
Республика Алтай	50	23	370	341	7,4	14,8	35	18	184	147	5,3	8,2
Республика Бурятия	18	12	304	260	16,9	21,7	117	31	1207	1280	10,3	41,3
Республика Тыва	15	16	166	176	11,1	11,0	24	25	274	274	11,4	11,0
Республика Хакасия	49	44	704	631	14,4	14,3	31	34	414	463	13,3	13,6
Алтайский край	65	75	1243	1575	19,1	21,0	72	75	1778	1864	24,7	24,9
Забайкальский край	95	98	1224	1215	12,9	12,4	69	75	580	778	8,4	10,4
Красноярский край	172	92	2530	2814	14,7	30,6	88	81	2065	2418	23,5	29,9
Иркутская область	139	129	2949	3071	21,2	23,8	69	67	1668	1563	24,2	23,3
Кемеровская область	96	71	1401	1357	14,6	19,1	196	97	5262	5153	26,8	53,1
Новосибирская область	24	19	795	728	33,1	38,3	69	71	3423	3449	49,6	48,6
Омская область	120	45	1629	1503	13,6	33,4	105	75	2127	2308	20,3	30,8
Томская область	23	22	400	353	17,4	16,0	32	32	1140	1195	35,6	37,3

**Таблица 5.28. Общее количество мест в дневных стационарах всех типов при лечебно-профилактических учреждениях в субъектах РФ**

Территории	Число мест в дневных стационарах всего (абс.ч.)		Число мест в дневных стационарах на 10 000 населения					
			Всего		В том числе			
					при больницах		при АПУ	
	2009	2010	2009	2010	2009	2010	2009	2010
<b>С Ф О</b>	<b>33770</b>	34916	<b>17,3</b>	17,8	<b>7,0</b>	7,2	<b>10,3</b>	10,7
Республика Алтай	497	488	23,8	23,2	15,8	16,2	7,7	7,0
Республика Бурятия	1511	1540	15,7	16,0	3,2	2,7	12,5	13,3
Республика Тыва	440	450	14,0	14,2	5,3	5,6	8,7	8,6
Республика Хакасия	1118	1094	20,8	20,3	13,1	11,7	7,7	8,6
Алтайский край	3021	3439	12,1	13,8	5,0	6,3	7,1	7,5
Забайкальский край	1804	1993	16,2	17,8	11,0	10,9	5,2	7,0
Красноярский край	4595	5232	15,9	18,1	8,8	9,7	7,1	8,4
Иркутская область	4607	4634	18,4	18,5	11,7	12,3	6,7	6,2
Кемеровская область	6663	6510	23,6	23,1	5,0	4,8	18,6	18,3
Новосибирская область	4218	4177	16,0	15,8	3,1	2,7	12,9	13,0
Омская область	3756	3811	18,6	18,9	8,1	7,5	10,5	11,5
Томская область	1540	1548	14,8	14,8	3,9	3,4	10,9	11,4



## 5.6. УЧРЕЖДЕНИЯ СКОРОЙ МЕДИЦИНСКОЙ ПОМОЩИ

Таблица 5.29. Штаты учреждений станций (отделений), больниц скорой медицинской помощи

Должности	Всего		В том числе:									
			Врачи		Средний мед-персонал		Младший медперсонал		Водители		Прочий персонал	
	2009	2010	2009	2010	2009	2010	2009	2010	2009	2010	2009	2010
Штатные	31930,5	32226,75	4974	5523,75	13282,5	13860,5	5135,8	5509	5280,5	5420,25	1874	1913,25
Занятые	30546,8	30723,25	5073,3	4892,5	12605,3	13545,75	5454,3	5126	5392	5319,25	1920,8	1840,25
Физические лица (основные работники)	22370	22527	2740	2653	11352	11499	2516	2582	4679	4721	1083	1072
Из них занятые неполный рабочий день	88	86	15	13	41	47	24	19	1	0	7	7
Внешние совместители	511	522,5	237	195,5	100	119	83	103	4	2	87	103
Укомплектованность должностей физическими лицами (%)	70,1	69,9	54,0	48,0	90,1	83,0	46,1	46,9	86,8	87,1	56,4	56,0

## 5.7. ОСНАЩЕННОСТЬ НЕКОТОРЫХ ВСПОМОГАТЕЛЬНЫХ ЛЕЧЕБНО-ДИАГНОСТИЧЕСКИХ ПОДРАЗДЕЛЕНИЙ

**Таблица 5.30. Оснащенность лабораторий оборудованием в субъектах РФ**

Территории	Микроскопы						Гемолитич. анализаторы для подсчета форменных элементов		Спектрофотометры		РН-метры		Аппарат для электрофореза	
	Монокулярные		Бинокулярные		Люминисцентные									
	2009	2010	2009	2010	2009	2010	2009	2010	2009	2010	2009	2010	2009	2010
<b>С Ф О</b>	<b>4406</b>	<b>3933</b>	<b>6619</b>	<b>6735</b>	<b>317</b>	<b>283</b>	<b>1158</b>	<b>1181</b>	<b>253</b>	<b>259</b>	<b>320</b>	<b>322</b>	<b>211</b>	<b>194</b>
Республика Алтай	60	55	72	73	3	3	18	21	7	5	2	1	7	7
Республика Бурятия	326	251	223	266	9	9	68	56	26	26	10	12	3	4
Республика Тыва	101	107	104	148	19	5	20	16	0	1	3	3	1	-
Республика Хакасия	135	127	184	194	7	5	27	29	0	-	8	6	5	4
Алтайский край	589	516	785	798	31	31	147	151	12	15	41	38	25	19
Забайкальский край	163	139	434	432	19	13	79	79	20	21	19	19	14	15
Красноярский край	830	729	819	805	55	60	156	171	43	37	33	42	20	25
Иркутская область	535	462	869	931	31	33	150	162	28	33	67	66	21	24
Кемеровская область	549	474	980	971	38	34	135	140	38	37	63	58	36	38
Новосибирская область	476	495	929	867	55	43	175	157	43	47	36	38	31	28
Омская область	566	507	765	792	32	30	109	120	30	29	32	31	25	20
Томская область	76	71	455	458	18	17	74	79	6	8	6	8	23	10

Продолжение таблицы 5.30

Территории	Аппарат для иммуноэлектрофореза		Автоанализаторы биохимические		Денситометры		Анализаторы бактериологические*		Анализаторы для иммуноферментного анализа		Аппараты для ПЦР		Анализаторы для КЦР		Многокомпонентные отражательные фотометры для анализа мочи	
	2009	2010	2009	2010	2009	2010	2009	2010	2009	2010	2009	2010	2009	2010	2009	2010
<b>С Ф О</b>	<b>15</b>	<b>19</b>	<b>1126</b>	<b>1151</b>	<b>59</b>	<b>57</b>	<b>37</b>	<b>39</b>	<b>850</b>	<b>876</b>	<b>169</b>	<b>161</b>	<b>178</b>	<b>186</b>	<b>970</b>	<b>1050</b>
Республика Алтай	0	-	17	25	3	3	0	-	18	22	2	2	1	1	12	14
Республика Бурятия	1	-	73	87	3	2	1	1	33	36	14	12	8	5	53	85
Республика Тыва	0	0	18	18	0	-	1	-	12	15	1	4	0	1	15	12
Республика Хакасия	0	-	58	56	1	1	11	1	29	28	5	5	5	5	37	40
Алтайский край	4	2	119	126	8	8	5	4	94	107	26	21	17	18	81	90
Забайкальский край	1	-	61	62	4	4	2	3	82	87	13	14	12	15	101	97
Красноярский край	1	6	129	128	6	5	4	5	104	96	19	10	20	22	82	85
Иркутская область	1	1	162	165	12	12	8	7	84	91	30	33	24	27	128	141
Кемеровская область	1	3	220	205	7	7	2	6	156	156	20	23	30	30	224	246
Новосибирская область	3	5	119	125	9	9	5	6	93	91	10	9	22	23	61	73
Омская область	2	2	113	114	5	4	5	4	96	105	22	21	27	26	90	88
Томская область	1	-	37	40	1	2	3	2	49	42	7	7	12	13	86	79

\*- анализаторы для идентификации микроорганизмов и определения их чувствительности к антибиотикам

Территории	Электрокардиографы				Системы ХМ ЭКГ		Системы СМ АД		Комплексы для дозиро- ванной физи- ческой нагруз- ки		Поликар- диографы		Реографы	
	Всего		в том числе более 3-х ка- налов											
	2009	2010	2009	2010	2009	2010	2009	2010	2009	2010	2009	2010	2009	2010
<b>С Ф О</b>	<b>6898</b>	<b>6803</b>	<b>1449</b>	<b>1496</b>	<b>452</b>	<b>498</b>	<b>428</b>	<b>458</b>	<b>387</b>	<b>372</b>	<b>9</b>	<b>7</b>	<b>349</b>	<b>338</b>
Республика Алтай	102	108	16	14	9	11	9	11	1	1	0	-	4	81
Республика Бурятия	473	550	53	75	27	34	28	30	20	18	1	-	18	5
Республика Тыва	60	69	6	10	3	4	3	4	2	2	0	1	1	17
Республика Хакасия	186	175	55	56	11	14	9	10	7	7	0	-	6	2
Алтайский край	924	866	199	198	21	21	28	27	89	86	1	-	80	6
Забайкальский край	468	462	111	119	30	29	26	31	10	10	0	-	26	26
Красноярский край	723	753	153	170	50	57	94	103	43	46	0	1	39	38
Иркутская область	854	870	263	261	90	94	84	88	61	68	1	-	24	22
Кемеровская область	789	781	157	167	68	72	41	51	68	58	4	2	51	45
Новосибирская область	993	902	190	185	73	77	56	55	37	31	0	1	58	53
Омская область	903	835	156	138	41	51	29	26	27	23	0	-	25	26
Томская область	423	432	90	103	29	34	21	22	22	22	2	2	17	17

**Таблица 5.31. Аппаратное оснащение кабинетов функциональной диагностики в субъектах РФ**

Территории	Электро-энцефалографы		Электро-миографы		Спирографы		Приборы для индивид. контроля дыхания		Анализаторы газового состояния воздушных смесей		Анализаторы газового состава крови		Пульсоксиметры		др. приборы для функциональной диагностики	
	2009	2010	2009	2010	2009	2010	2009	2010	2009	2010	2009	2010	2009	2010	2009	2010
<b>С Ф О</b>	<b>375</b>	<b>383</b>	<b>88</b>	<b>90</b>	<b>806</b>	<b>823</b>	<b>1088</b>	<b>1043</b>	<b>18</b>	<b>32</b>	<b>38</b>	<b>49</b>	<b>927</b>	<b>1352</b>	<b>857</b>	<b>840</b>
Республика Алтай	4	29	2	14	9	8	4	5	0	-	1	-	14	26	5	2
Республика Бурятия	19	3	5	2	41	43	97	115	0	5	6	8	35	86	43	56
Республика Тыва	4	20	0	4	4	6	0	2	0	-	0	1	2	2	5	5
Республика Хакасия	12	4	2	-	12	15	8	9	0	1	2	2	66	108	36	39
Алтайский край	27	10	8	3	125	133	200	177	2	1	1	-	60	179	102	97
Забайкальский край	38	39	6	5	42	48	64	70	0	2	4	3	364	400	38	10
Красноярский край	44	48	9	4	98	98	33	28	1	1	3	3	38	59	106	106
Иркутская область	71	74	14	15	127	133	463	441	6	14	7	7	61	171	102	100
Кемеровская область	50	49	20	21	102	102	15	15	0	-	0	1	33	45	94	79
Новосибирская область	54	52	13	11	114	109	35	27	2	2	7	8	25	29	117	126
Омская область	29	33	7	8	93	92	126	107	3	3	4	8	187	192	177	162
Томская область	23	22	2	3	39	36	43	47	4	3	3	6	42	55	32	58

**Таблица 5.32. Длительность эксплуатации аппаратуры в кабинетах функциональной диагностики на 01.01.2011 г.**

Территории	Общее количество единиц аппаратуры		в том числе в эксплуатации											
			до 3-х лет				от 4-5 лет				от 6-10 лет			
	2009 шт.	2010 шт.	2009 шт.	2010 шт.	2009 %	2010 %	2009 шт.	2010 шт.	2009 %	2010 %	2009 шт.	2010 шт.	2009 %	2010 %
<b>С Ф О</b>	<b>15679</b>	<b>16826</b>	<b>5269</b>	<b>5042</b>	<b>33,6</b>	<b>30,0</b>	<b>3795</b>	<b>4567</b>	<b>24,2</b>	<b>27,1</b>	<b>4795</b>	<b>5008</b>	<b>30,6</b>	<b>29,8</b>
Республика Алтай	197	194	71	57	36,0	29,4	58	68	29,4	35,1	48	46	24,4	23,7
Республика Бурятия	952	1273	409	524	43,0	41,2	244	319	25,6	25,1	267	329	28,0	25,8
Республика Тыва	120	122	26	22	21,7	18,0	23	25	19,2	20,5	18	9	15,0	7,4
Республика Хакасия	443	492	181	191	40,9	38,8	108	153	24,4	31,1	154	148	34,7	30,1
Алтайский край	1676	2438	402	508	24,0	20,8	417	536	24,9	22,0	639	767	38,1	31,5
Забайкальский край	1470	1436	688	610	46,8	42,5	381	440	25,9	30,6	333	296	22,7	20,6
Красноярский край	1801	1735	499	450	27,7	25,9	369	373	20,5	21,5	633	617	35,1	35,6
Иркутская область	2408	2589	928	913	38,3	35,3	694	695	28,6	26,8	786	806	32,4	31,1
Кемеровская область	1766	1923	576	558	32,6	29,0	413	563	23,4	29,3	397	557	22,5	29,0
Новосибирская область	2034	1779	552	384	27,1	21,6	441	472	21,7	26,5	738	587	36,3	33,0
Омская область	1999	1941	605	500	30,3	25,8	463	613	23,2	31,6	559	622	28,0	32,0
Томская область	813	904	332	325	40,8	36,0	184	310	22,6	34,3	223	224	27,4	24,8

**Таблица 5.33. Оснащенность рентгенологических отделений и кабинетов аппаратурой и оборудованием**

Территории	R- аппараты всего			Телеуправля- емые столы шта- тивы			R диагност. ком- плекс. на 3раб. места			R диагност. ком- плекс на 1-2 раб. места			Цифровой ап- парат для исследования органов грудной клетки		
	*	**		*	**		*	**		*	**		*	**	
		шт.	%		шт.	%		шт.	%		шт.	%			
<b>С Ф О</b>	<b>4524</b>	<b>1763</b>	<b>39,0</b>	<b>202</b>	<b>18</b>	<b>8,9</b>	<b>657</b>	<b>388</b>	<b>59,1</b>	<b>676</b>	<b>206</b>	<b>30,5</b>	<b>576</b>	<b>6</b>	<b>1,0</b>
Республика Алтай	70	17	24,3	1	0	0,0	10	5	50,0	8	0	0,0	9	1	11,1
Республика Бурятия	234	47	20,1	5	0	0,0	38	4	10,5	31	6	19,4	39	0	0,0
Республика Тыва	121	40	33,1	2	1	50,0	5	2	40,0	33	6	18,2	16	0	0,0
Республика Хакасия	133	47	35,3	4	1	25,0	20	8	40,0	22	10	45,5	14	0	0,0
Алтайский край	581	287	49,4	54	4	7,4	80	80	100,0	54	26	48,1	88	0	0,0
Забайкальский край	330	128	38,8	28	0	0,0	31	22	71,0	55	18	32,7	42	0	0,0
Красноярский край	571	179	31,3	26	2	7,7	107	45	42,1	57	11	19,3	75	1	1,3
Иркутская область	598	218	36,5	21	0	0,0	71	36	50,7	107	38	35,5	77	0	0,0
Кемеровская область	565	215	38,1	18	1	5,6	94	60	63,8	113	30	26,5	76	0	0,0
Новосибирская область	606	244	40,3	13	2	15,4	98	50	51,0	87	27	31,0	76	3	3,9
Омская область	487	255	52,4	9	1	11,1	76	63	82,9	78	28	35,9	44	1	2,3
Томская область	228	86	37,7	21	6	28,6	27	13	48,1	31	6	19,4	20	0	0,0

\* – количество аппаратов, \*\* – из них сроком эксплуатации свыше 10 лет

Продолжение таблицы 5.33.

Территории	Пленочные флюорографы			Палатные аппараты			Передвижные R-TV установки типа С-дуга			R- урологические аппараты			Маммографические аппараты		
	*	**		*	**		*	**		*	**		*	**	
		шт.	%		шт.	%		шт.	%		шт.	%		шт.	%
<b>С Ф О</b>	<b>253</b>	<b>206</b>	<b>81,4</b>	<b>899</b>	<b>435</b>	<b>48,4</b>	<b>88</b>	<b>20</b>	<b>22,7</b>	<b>15</b>	<b>5</b>	<b>33,3</b>	<b>294</b>	<b>47</b>	<b>16,0</b>
Республика Алтай	4	1	25,0	12	4	33,3	0	0	0	0	0	0,0	8	0	0,0
Республика Бурятия	9	9	100,0	44	14	31,8	2	0	0,0	1	0	0,0	29	2	6,9
Республика Тыва	20	10	50,0	29	14	48,3	1	1	100,0	0	0	0,0	4	1	25,0
Республика Хакасия	12	9	75,0	27	11	40,7	2	0	0,0	0	0	0,0	12	1	8,3
Алтайский край	25	22	88,0	117	63	53,8	12	4	33,3	3	2	66,7	24	6	25,0
Забайкальский край	20	17	85,0	70	39	55,7	7	1	14,3	1	1	100,0	17	1	5,9
Красноярский край	44	30	68,2	114	46	40,4	17	8	47,1	3	0	0,0	32	7	21,9
Иркутская область	22	20	90,9	113	52	46,0	11	0	0,0	3	1	33,3	58	10	17,2
Кемеровская область	17	16	94,1	109	53	48,6	15	4	26,7	0	0	0,0	30	9	30,0
Новосибирская область	19	19	100,0	130	69	53,1	12	1	8,3	1	0	0,0	38	6	15,8
Омская область	39	35	89,7	86	52	60,5	6	1	16,7	2	1	50,0	25	1	4,0
Томская область	22	18	81,8	48	18	37,5	3	0	0,0	1	0	0,0	17	3	17,6

\*– количество аппаратов, \*\* – из них сроком эксплуатации свыше 10 лет



Продолжение таблицы 5.33.

Территории	Дентальные аппараты			Ангиографии-ческие аппараты			РК томографы			Электро R-графические аппараты			Остеоденситометры		
	*	**		*	**		*	**		*	**		*	**	
		шт.	%		шт.	%		шт.	%		шт.	%			
<b>С Ф О</b>	<b>727</b>	<b>387</b>	<b>53,2</b>	<b>29</b>	<b>6</b>	<b>20,7</b>	<b>83</b>	<b>23</b>	<b>27,7</b>	<b>1</b>	<b>1</b>	<b>100,0</b>	<b>13</b>	<b>4</b>	<b>30,8</b>
Республика Алтай	16	5	31,3	0	0	0,0	2	1	50,0	0	0	0,0	0	0	0,0
Республика Бурятия	30	11	36,7	1	0	0,0	5	1	20,0	0	0	0,0	0	0	0,0
Республика Тыва	10	5	50,0	0	0	0,0	1	0	0,0	0	0	0,0	0	0	0,0
Республика Хакасия	18	6	33,3	0	0	0,0	2	1	50,0	0	0	0,0	0	0	0,0
Алтайский край	110	74	67,3	2	1	50,0	12	5	41,7	0	0	0,0	-	0	0,0
Забайкальский край	52	27	51,9	1	0	0,0	5	2	40,0	0	0	0,0	1	0	0,0
Красноярский край	73	24	32,9	6	0	0,0	10	2	20,0	0	0	0,0	7	3	42,9
Иркутская область	97	53	54,6	3	1	33,3	13	5	38,5	1	1	100,0	1	1	100,0
Кемеровская область	82	39	47,6	1	0	0,0	8	3	37,5	0	0	0,0	2	0	0,0
Новосибирская область	102	54	52,9	8	2	25,0	11	0	0,0	0	0	0,0	0	0	0,0
Омская область	107	69	64,5	3	1	33,3	10	2	20,0	0	0	0,0	2	0	0,0
Томская область	30	20	66,7	4	1	25,0	4	1	25,0	0	0	0,0	0	0	0,0

\* – количество аппаратов, \*\* – из них сроком эксплуатации свыше 10 лет

**Таблица 5.34. Томографы, проявочные аппараты и аппараты УЗИ на 01.01.2011 г.**

Территории	МР - томо- графы	Про- явочные автомат- ты	Тепло- визоры	Аппараты УЗИ:				
				Всего	в том числе:			
					порта- тив- ные	с черно- белым изобра- же- нием	с цвето- вым допле- ром	эхоэн- цефа- лографы
<b>С Ф О</b>	<b>25</b>	<b>799</b>	<b>13</b>	<b>2560</b>	<b>711</b>	<b>1119</b>	<b>1086</b>	<b>213</b>
Республика Алтай	0	15	-	41	7	15	15	5
Республика Бурятия	2	55	-	156	48	73	62	14
Республика Тыва	1	6	5	49	24	30	9	1
Республика Хакасия	0	32	-	86	13	38	28	7
Алтайский край	1	132	-	384	154	158	222	16
Забайкальский край	1	40	1	208	47	46	77	42
Красноярский край	0	73	2	6	2	-	-	-
Иркутская область	4	115	1	376	89	184	192	29
Кемеровская область	4	120	-	393	87	117	139	39
Новосибирская область	5	117	-	302	68	143	124	10
Омская область	4	61	4	352	105	213	142	38
Томская область	3	33	-	207	67	102	76	12

**Таблица 5.35. Оснащенность электронно-вычислительной техникой в субъектах РФ**

Территории	Число учреждений оснащенных ЭВТ			Количество ЭВМ:											
				PC-386 PC-486			Pentium			Mainframe			Другие		
	Всего	В пол- ке	В каб стат и ОМР	Всего	В пол- ке	В каб стат и ОМР	Всего	В пол- ке	В каб стат и ОМР	Всего	В пол- ке	В каб стат и ОМР	Всего	В пол- ке	В каб стат и ОМР
<b>С Ф О</b>	<b>1297</b>	<b>1245</b>	<b>806</b>	<b>1676</b>	<b>824</b>	<b>109</b>	<b>29873</b>	<b>14291</b>	<b>2692</b>	<b>22130</b>	<b>10372</b>	<b>1748</b>	<b>4078</b>	<b>1625</b>	<b>245</b>
Республика Алтай	27	50	21	39	6	-	410	239	38	118	57	13	65	34	6
Республика Бурятия	57	33	44	26	21	-	1464	709	187	1240	644	107	175	87	19
Республика Тыва	39	32	35	51	33	1	528	222	72	147	66	9	67	26	9
Республика Хакасия	39	62	30	46	15	-	1325	749	92	451	291	32	62	40	3
Алтайский край	181	169	138	145	63	6	2605	1194	388	2681	1246	284	236	102	20
Забайкальский край	95	58	27	45	17	2	1376	504	89	934	339	45	264	110	18
Красноярский край	178	220	86	201	83	14	4997	2189	490	2706	1295	214	372	205	19
Иркутская область	224	146	73	191	100	2	3700	1884	328	3675	1553	223	621	253	47
Кемеровская область	161	235	88	273	149	40	3580	1940	299	2758	1408	240	775	293	51
Новосибирская область	117	108	116	418	196	24	4369	1936	319	2761	1214	265	522	208	26
Омская область	108	67	105	168	116	15	3495	1753	267	3198	1763	254	412	267	27
Томская область	71	65	43	73	25	5	2024	972	123	1461	496	62	507	0	0

**Таблица 5.36. Число учреждений, имеющих выход в Интернет и электронную почту на 01.01.2011 г.**

Территории	Учреждений всего		Из них имеют							
			выход в Интернет				электронную почту			
			Абс.число		%		Абс.число		%	
	2009	2010	2009	2010	2009	2010	2009	2010	2009	2010
<b>С Ф О</b>	<b>1350</b>	<b>1297</b>	<b>1299</b>	<b>1270</b>	<b>96,3</b>	<b>97,9</b>	<b>1286</b>	<b>1269</b>	<b>95,3</b>	<b>97,8</b>
Республика Алтай	44	27	27	25	61,4	92,6	27	25	61,4	92,6
Республика Бурятия	56	57	56	57	100,0	100,0	56	57	100,0	100,0
Республика Тыва	39	39	39	30	100,0	76,9	24	29	100,0	74,4
Республика Хакасия	40	39	39	39	97,5	100,0	39	39	97,5	100,0
Алтайский край	183	181	174	181	95,1	100,0	174	181	95,1	100,0
Забайкальский край	101	95	101	95	100,0	100,0	101	95	100,0	100,0
Красноярский край	186	178	169	163	90,9	91,6	169	163	90,9	91,6
Иркутская область	224	224	224	224	100,0	100,0	224	224	100,0	100,0
Кемеровская область	173	161	166	160	96,0	99,4	168	160	97,1	99,4
Новосибирская область	120	117	120	117	100,0	100,0	120	117	100,0	100,0
Омская область	110	108	110	108	100,0	100,0	110	108	100,0	100,0
Томская область	74	71	74	71	100,0	100,0	74	71	100,0	100,0

**5.8. ТЕХНИЧЕСКОЕ СОСТОЯНИЕ ЗДАНИЙ ЛЕЧЕБНЫХ КОРПУСОВ В СФО**  
**Таблица 5.37. Техническое состояние зданий лечебных корпусов в СФО**

Наименование учреждений	№ строки	Число зданий, всего	из них:							
			находятся в аварийном состоянии, требуют сноса	требуют реконструкции	требуют капитального ремонта	имеют виды благоустройства:				
						водопровод	горячее водоснабжение	Центральное отопление	канализацию	телефонную связь
Больничные учреждения	1	5251	117	290	1734	4651	3499	4673	4475	4823
Поликлиники, входящие в состав больничных учреждений	2	2199	37	85	651	1925	1289	1932	1842	2056
Самостоятельные амбулаторно-поликлинические учреждения	3	808	7	41	208	742	695	732	726	750

В строке 1 отражены данные по больницам, медсанчастям и диспансерам, имеющим стационары.

В строку 3 включены самостоятельные поликлиники, амбулатории, медсанчасти, диспансеры, не имеющие стационаров.

**Таблица 5.38. Удельный вес зданий лечебных корпусов в СФО, находящихся в аварийном состоянии, требующих реконструкции и капитального ремонта (всего)**

Техническое состояние зданий	Всего		Больницы		Поликлиники в составе больниц		Самостоятельные АПУ	
	Абс.ч.	%	Абс.ч.	%	Абс.ч.	%	Абс.ч.	%
Всего зданий	7905	100	5251	63,6	2199	26,6	808	9,8
Здания, находящиеся в аварийном состоянии	136	100	117	72,7	37	23,0	7	4,3
Здания, требующие реконструкции	396	100	290	69,7	85	20,4	41	9,9
Здания, требующие капитального ремонта	1739	100	1734	66,9	651	25,1	208	8,0

**Таблица 5.39. Удельный вес зданий лечебных корпусов, находящихся в аварийном состоянии, требующих реконструкции и капитального ремонта в субъектах РФ**

Территории	Всего зданий				Здания, находящиеся в аварийном состоянии				Здания, требующие реконструкции				Здания, требующие капитального ремонта			
	Абс.ч.		%		Абс.ч.		%		Абс.ч.		%		Абс.ч.		%	
	2009	2010	2009	2010	2009	2010	2009	2010	2009	2010	2009	2010	2009	2010	2009	2010
<b>С Ф О</b>	<b>4987</b>	<b>5251</b>	<b>100</b>	<b>100</b>	<b>96</b>	<b>117</b>	<b>1,9</b>	<b>1,9</b>	<b>266</b>	<b>290</b>	<b>5,3</b>	<b>2,0</b>	<b>1116</b>	<b>1734</b>	<b>22,4</b>	<b>29,9</b>
Республика Алтай	65	86	100	100	5	1	7,7	2,9	9	9	12,3	12,8	21	35	27,7	39,7
Республика Бурятия	379	386	100	100	9	9	2,4	4,6	23	13	6,1	7,5	92	124	23,3	38,3
Республика Тыва	117	115	100	100	5	7	4,3	1,0	6	14	5,1	2,8	52	54	44,4	23,0
Республика Хакасия	135	136	100	100	0	0	0,0	1,7	7	3	5,2	8,1	12	18	8,9	34,8
Алтайский край	585	804	100	100	11	15	1,9	0,4	24	16	4,1	0,4	140	240	23,9	24,4
Забайкальский край	390	486	100	100	8	12	2,1	3,1	25	37	6,4	0,0	79	267	22,8	7,3
Красноярский край	817	665	100	100	12	19	2,1	2,3	47	85	8,8	3,4	166	264	20,3	32,1
Иркутская область	585	652	100	100	23	30	3,9	1,2	53	49	9,1	10,5	184	250	31,5	40,7
Кемеровская область	694	690	100	100	2	7	0,3	6,1	17	19	2,4	12,2	126	159	18,2	47,0
Новосибирская область	521	534	100	100	9	9	1,7	2,5	25	43	4,8	7,6	157	186	30,1	54,9
Омская область	525	504	100	100	2	2	0,4	0,0	3	2	0,6	2,2	55	123	10,5	13,2
Томская область	174	193	100	100	5	6	2,9	2,2	3	0	1,7	5,5	25	14	14,4	33,0

**РАЗДЕЛ VI. ФИНАНСИРОВАНИЕ ЗДРАВООХРАНЕНИЯ СФО**  
**Таблица 6.1. Финансирование целевых программ в субъектах РФ в 2010 году**

Территории	Финансовое обеспечение (средства бюджета, тыс. руб.)											
	Федерального			Субъекта РФ			Муниципального образования			Всего		
	утв	факт	% от утв	утв	факт	% от утв	утв	факт	% от утв	утв	факт	% от утв
<b>СФО</b>	<b>2263211252</b>	<b>2154339408</b>	95,2	<b>2457776518</b>	<b>2321036839</b>	94,4	<b>1425645540</b>	<b>1257235680</b>	88,2	<b>6146633310</b>	<b>5767952982</b>	93,8
Республика Алтай	160502286,00	160502286,00	100,0	21431314,00	21430456,00	100,0	6092417,00	5089940,00	83,5	188026017,00	187022682,00	99,5
Республика Бурятия	4694900	4222096	89,9	30355448	30355448	100,0	63155906	62567268	99,1	98206254	97144812	98,9
Республика Тыва	141080064,00	15998024,00	11,3	7679900,00	3209945,00	41,8	265000,00	112459,00	42,4	149024964,00	19320428,00	13,0
Республика Хакасия	33746300,00	33746300,00	100,0	160898000,00	151857000,00	94,4	117688263,00	115012417,00	97,7	312332563,00	301054149,00	96,4
Алтайский край				987531239,00	987440912,00	100,0	163146317,00	160390529,00	98,3	1150677556,00	1147831441,00	99,8
Забайкальский край	49550800,00	49550800,00	100,0	19952075,00	19952075,00	100,0				69502875,00	69502875,00	100,0
Красноярский край				445748145,00	399459449,00	89,6	197179627,00	161890341,00	82,1	642927772,00	561349790,00	87,3
Иркутская область	432934102,00	432934102,00	100,0	40632000,00	39614224,00	97,5	354356923,00	297544120,00	84,0	827923025,00	770092446,00	93,0
Кемеровская область	1348460000	1347863000	100,0	517775000	443034000	85,6	224704000	222597000	99,1	2090939000	2032112000	97,2
Новосибирская область				21164900,00	20518000,00	96,9	68550000,00	68341708,00	99,7	89714900,00	88859708,00	99,0
Омская область				183154897,00	183154430,00	100,0	204246927,00	138410277,00	67,8	387401824,00	321564707,00	83,0
Томская область	92242800,00	109522800,00	118,7	21453600,00	21010900,00	97,9	26260160,00	25279621,00	96,3	139956560,00	172097944,00	123,0

**Таблица 6.2. Финансирование на душу населения из всех источников  
(бюджет + ОМС), руб.**

<i>Субъект РФ</i>	<i>2007</i>	<i>2008</i>	<i>2009</i>	<i>2010</i>
Республика Алтай	5618	6484	7282	7633
Республика Бурятия	5202	6153	6699	6684
Республика Тыва	6433	7501	8923	9149
Республика Хакасия	4144	5570	6305	6653
Алтайский край	3259	3606	5538	5522
Забайкальский край	5830	6498	12123	8225
Красноярский край	6077	7400	8062	8423
Иркутская область	5279	6921	6950	7087
Кемеровская область	4746	6007	6011	6369
Новосибирская область	4225	5608	6116	6297
Омская область	5227	5577	6080	6537
Томская область	4546	5727	5909	6894

**Таблица 6.3. Дефицит финансирования**

<i>Субъект РФ</i>	<i>2007</i>	<i>2008</i>	<i>2009</i>	<i>2010</i>
Республика Алтай	6,4	7,2	36,7	38,3
Республика Бурятия	17,7	16,7	43,4	41,0
Республика Тыва	32	12	35	27,6
Республика Хакасия	34,5	33,8	48,4	45,7
Алтайский край	35,7	19,0	39,7	40,5
Забайкальский край	25	20	33	29,1
Красноярский край	6,5	0	36,2	33,3
Иркутская область	9,9	0,6	34,9	33,7
Кемеровская область	27,7	8,4	21,4	32,3
Новосибирская область	11,9	5,6	2,1	31,0
Омская область			33,1	27,9
Томская область	18,6	19,7	49,4	43,3



**Таблица 6.4. Общий бюджет, тыс. руб**

Субъект РФ	2007	2008	2009	2010
<b>С Ф О</b>	94816322	118795565	129415488	133772800
Республика Алтай	1154009	1343026	1523499	1615600
Республика Бурятия	4994013	5906309	6436236	6440300
Республика Тыва	1984559	2321192	2780828	2900900
Республика Хакасия	2223712	2992531	3392881	3577000
Алтайский край	8749487	11122689	12627453	13400200
Забайкальский край	5877700	7436400	9053000	9186600
Красноярский край	17587420	21390510	22713960	24375700
Иркутская область	12563300	17354800	17412700	17735800
Кемеровская область	13200900	16961200	16964100	17964300
Новосибирская область	11200000	14783100	16146170	16686900
Омская область	10589000	11256100	14227400	12945900
Томская область	4692222	5927708	6137261	6943600

**Таблица 6.5. Консолидированный бюджет, тыс. руб**

Субъект РФ	2007	2008	2009	2010
<b>С Ф О</b>	50400382	62470226	60299274	64055980
Республика Алтай	654097	714489	755253	807600
Республика Бурятия	2417717	2512480	3057568	2987400
Республика Тыва	730293	1031503	1192038	1193200
Республика Хакасия	1034566	1348842	1418896	1492100
Алтайский край	4386363	5637812	5365447	5130000
Забайкальский край	3780500	4883700	4764300	4916200
Красноярский край	9002450	11172020	10413270	12062140
Иркутская область	7093500	8313700	7597700	8377100
Кемеровская область	7472400	10014000	9217100	9401800
Новосибирская область	5053110	6785020	7312530	7881625
Омская область	7042100	8095600	7224000	7298515
Томская область	1733286	1961060	1981172	2508300

**Таблица 6.6. Средства ОМС**

Субъект РФ	2007	2008	2009	2010
<b>С Ф О</b>	44415940	56325347	67136212	69648888
Республика Алтай	499912	628537	768246	808000
Республика Бурятия	2576296	3393829	3378667	3452957
Республика Тыва	1254265	1289689	1588790	1707700
Республика Хакасия	1189145	1643688	1973984	2084800
Алтайский край	4363124	5484877	7262006	8202200
Забайкальский край	2097200	2552700	4288700	4270500
Красноярский край	8584970	10218490	12300690	12313600
Иркутская область	5469800	9041100	9815000	9358700
Кемеровская область	5728500	6947200	7747000	8562500
Новосибирская область	6146960	7997990	8833640	8805242
Омская область	3546900	3160500	5023400	5647389
Томская область	2 958936	3 966647	4 156089	4435300

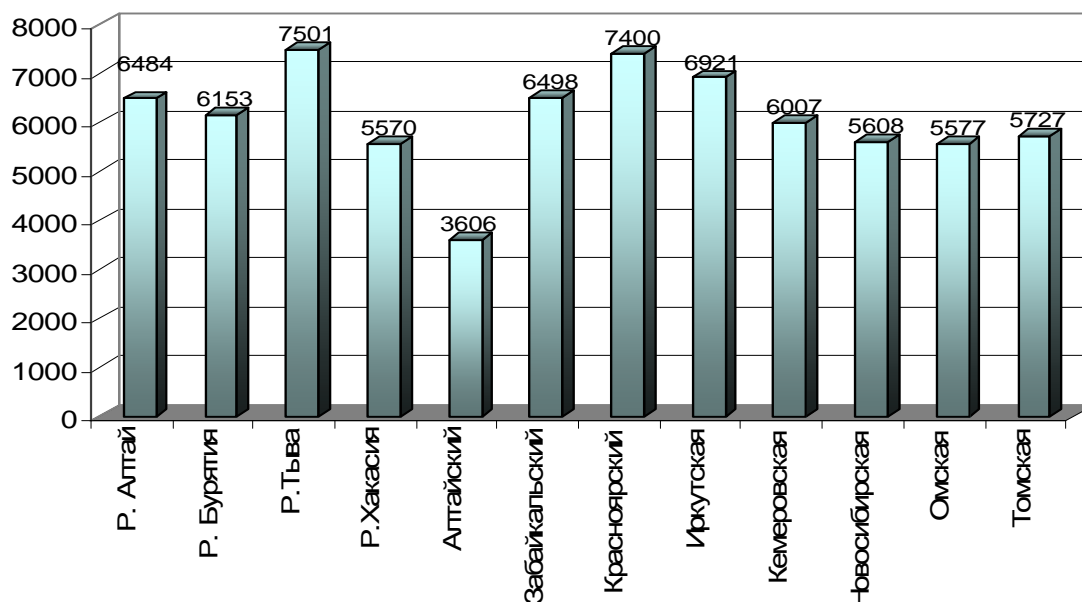

**Рис.6.1 Финансирование на душу населения из всех (бюджет + ОМС), руб. в 2008 г.**

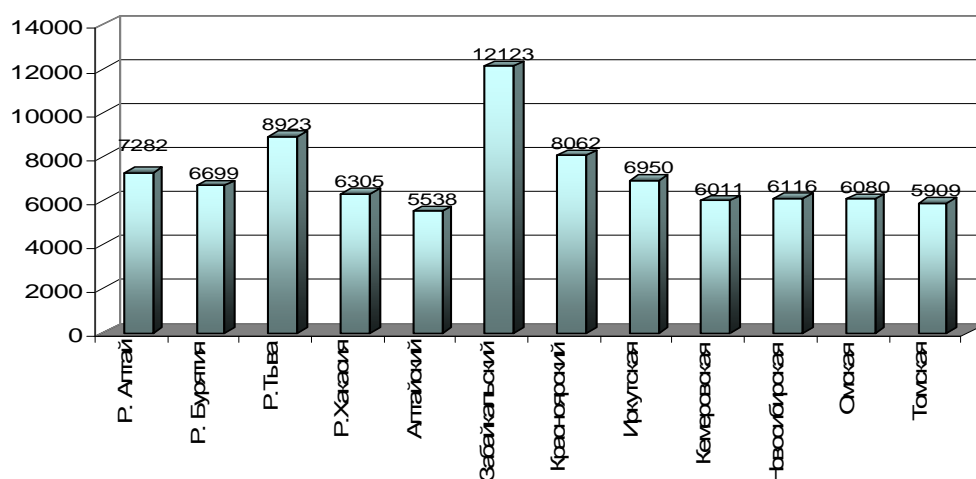

**Рис.6.2 Финансирование на душу населения из всех (бюджет + ОМС), руб. в 2009 г.**

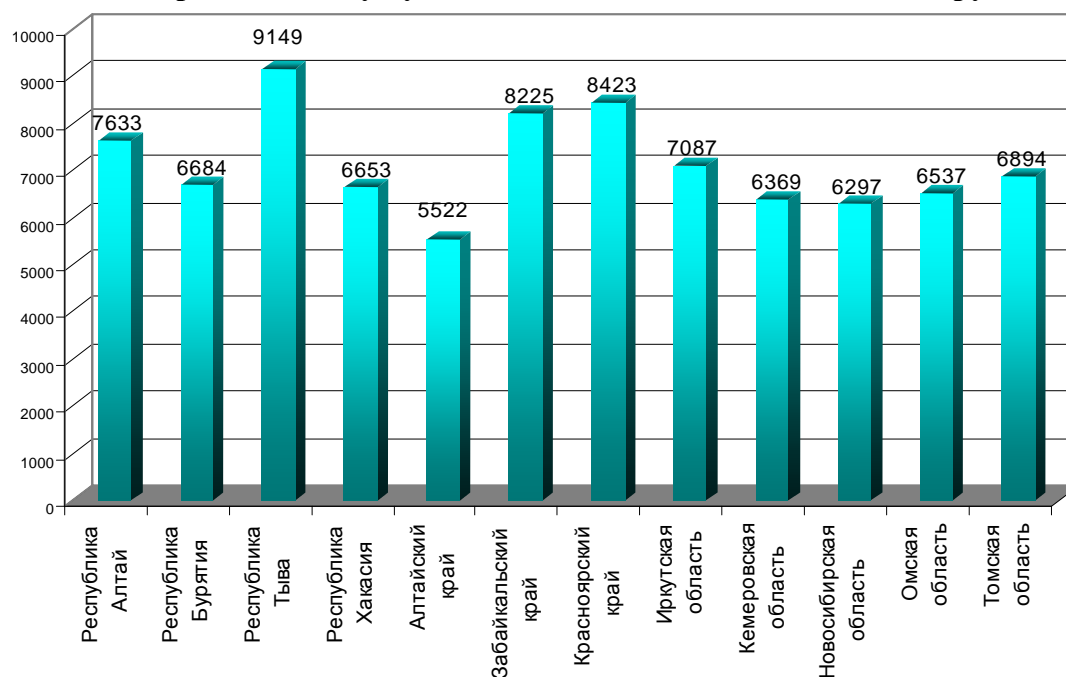

**Рис.6.3 Финансирование на душу населения из всех (бюджет + ОМС), руб. в 2010 г.**

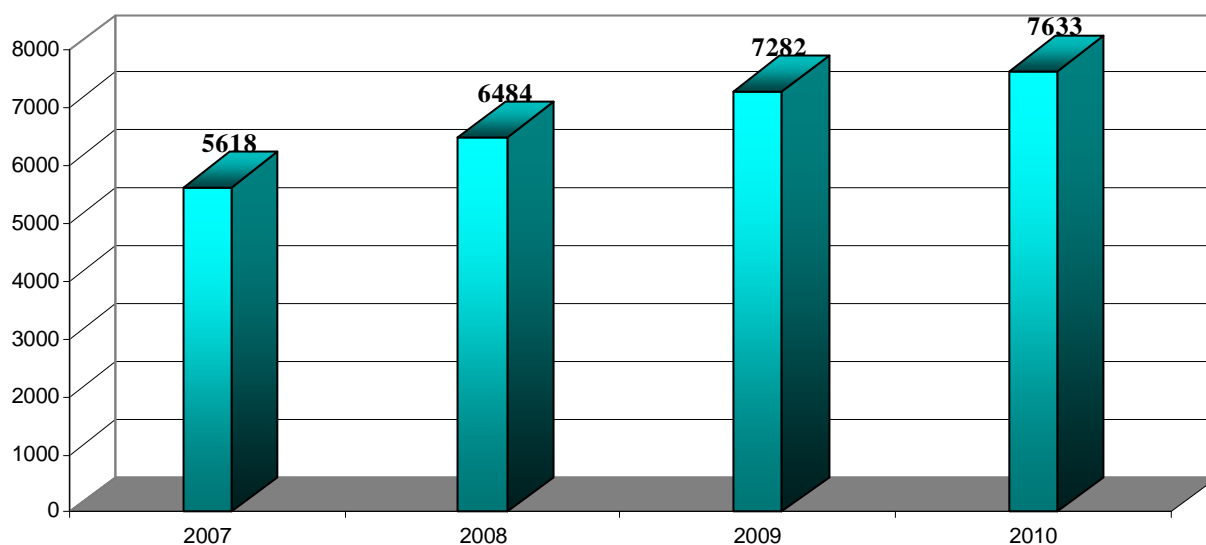

**Рис.6.4 Финансирование на душу населения (бюджет + ОМС), руб. по Республике Алтай**

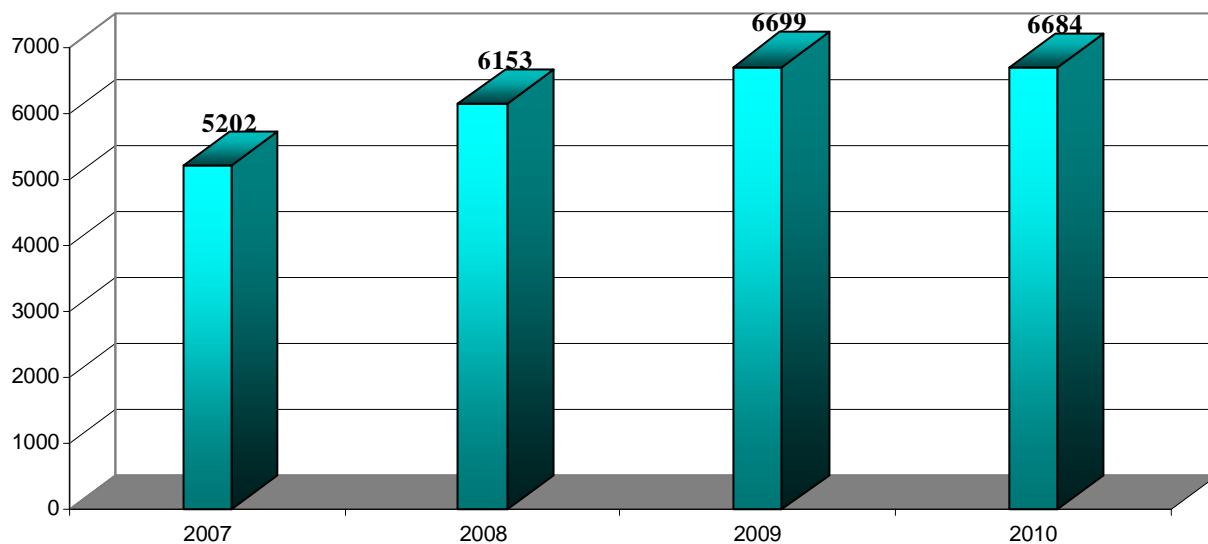

**Рис.6.5 Финансирование на душу населения (бюджет + ОМС), руб. по Республике Бурятия**

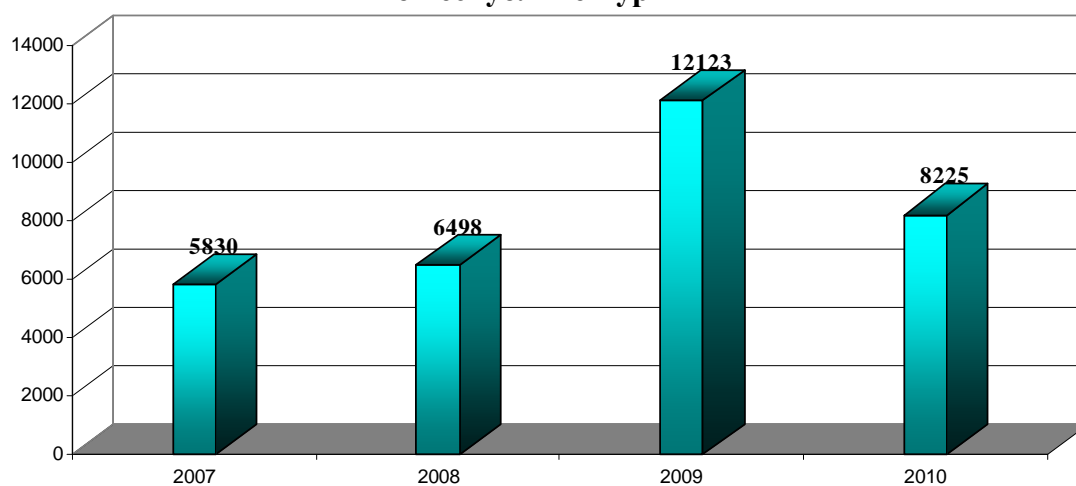

**Рис.6.6 Финансирование на душу населения (бюджет + ОМС), руб. по Забайкальскому краю**

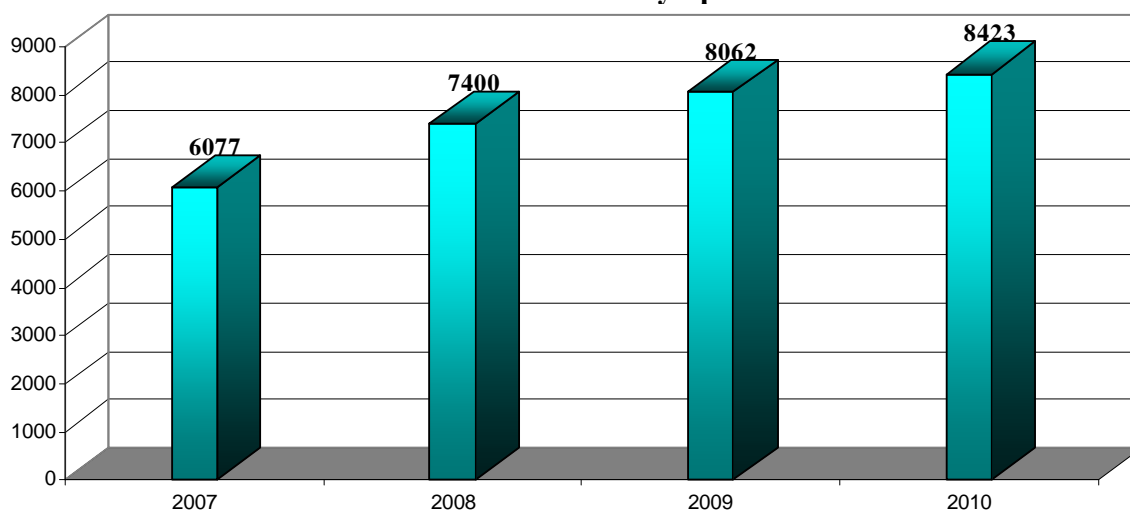

**Рис. 6.7 Финансирование на душу населения (бюджет + ОМС), руб. по Красноярскому краю**

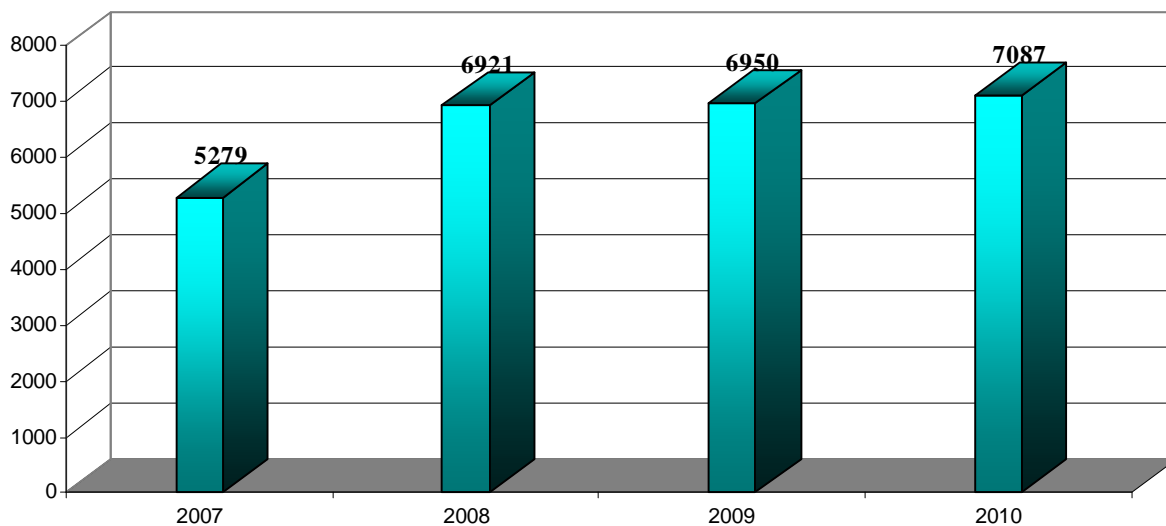

**Рис. 6.8 Финансирование на душу населения (бюджет + ОМС), руб. по Иркутской области**

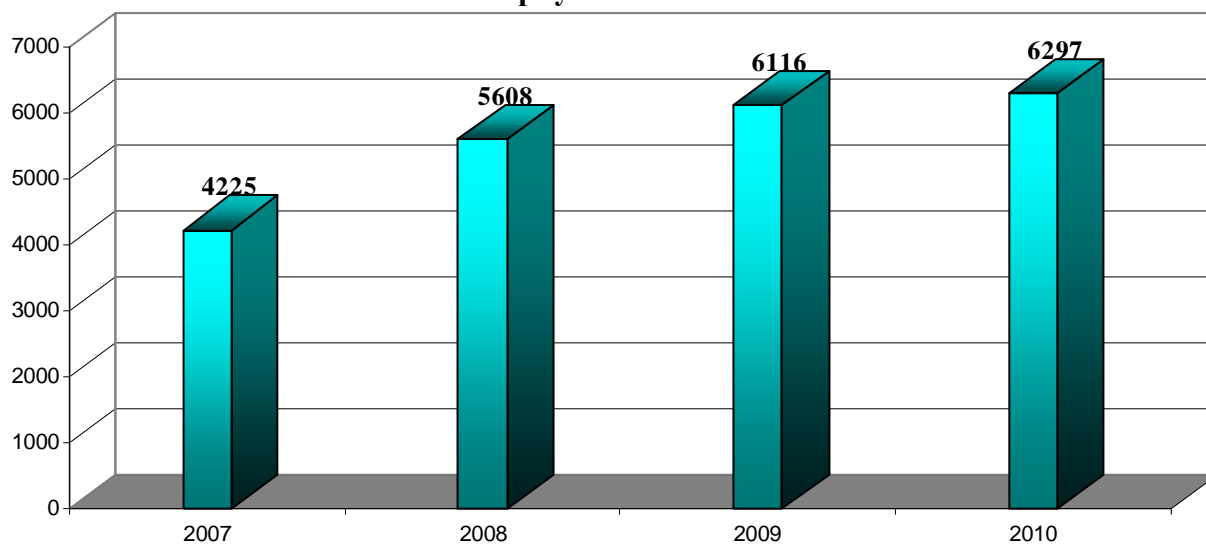

**Рис. 6.9 Финансирование на душу населения (бюджет + ОМС), руб. по Новосибирской области**

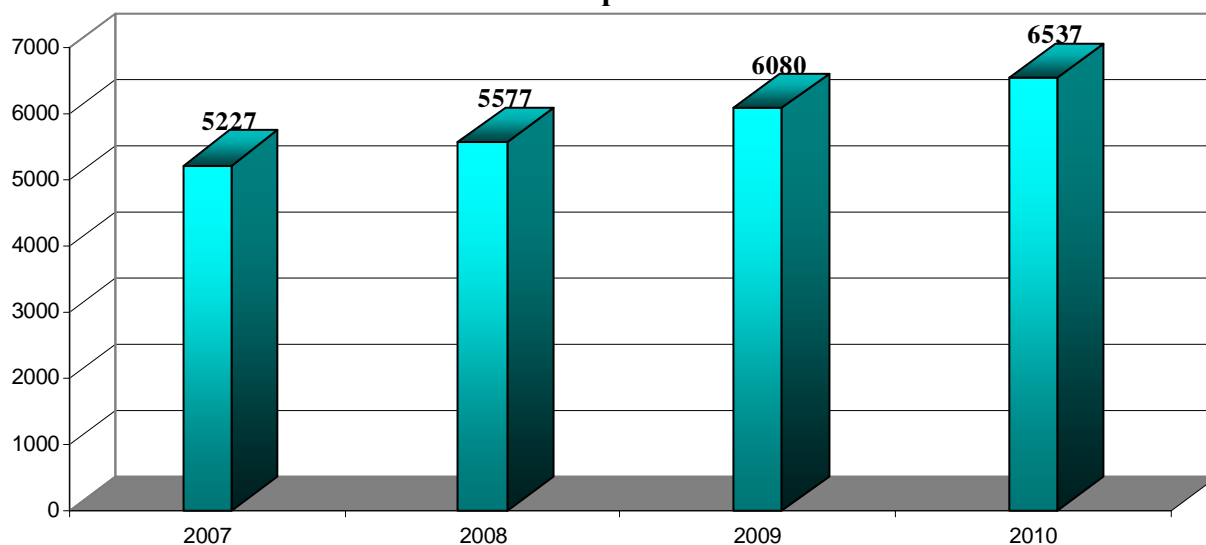

**Рис. 6.10 Финансирование на душу населения (бюджет + ОМС), руб. по Омской области**

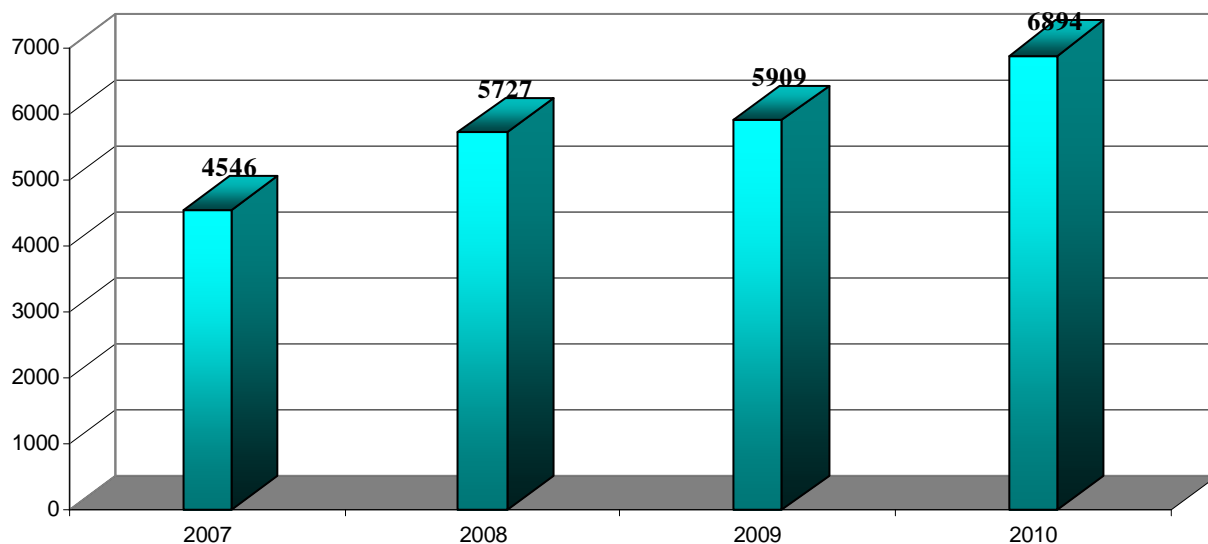

**Рис. 6.11 Финансирование на душу населения (бюджет + ОМС), руб.. по Томской области**

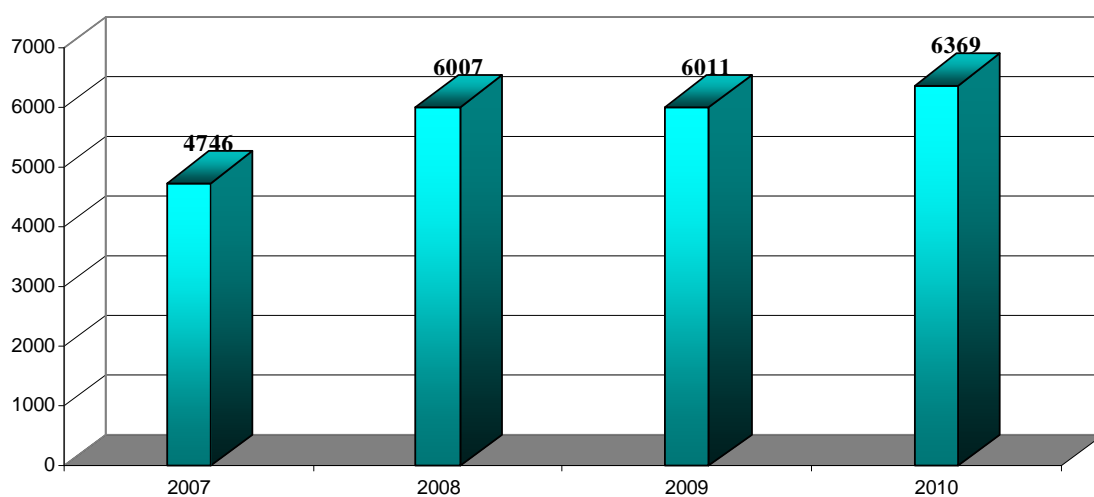

**Рис. 6.12 Финансирование на душу населения (бюджет + ОМС), руб. по Кемеровской области**

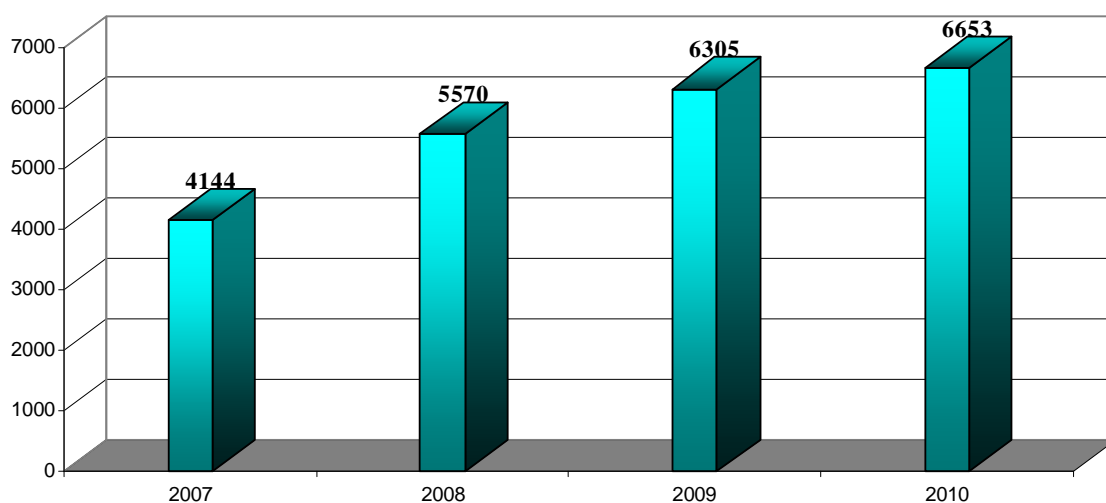

**Рис. 6.13 Финансирование на душу населения (бюджет + ОМС), руб. по Республике Хакасия**

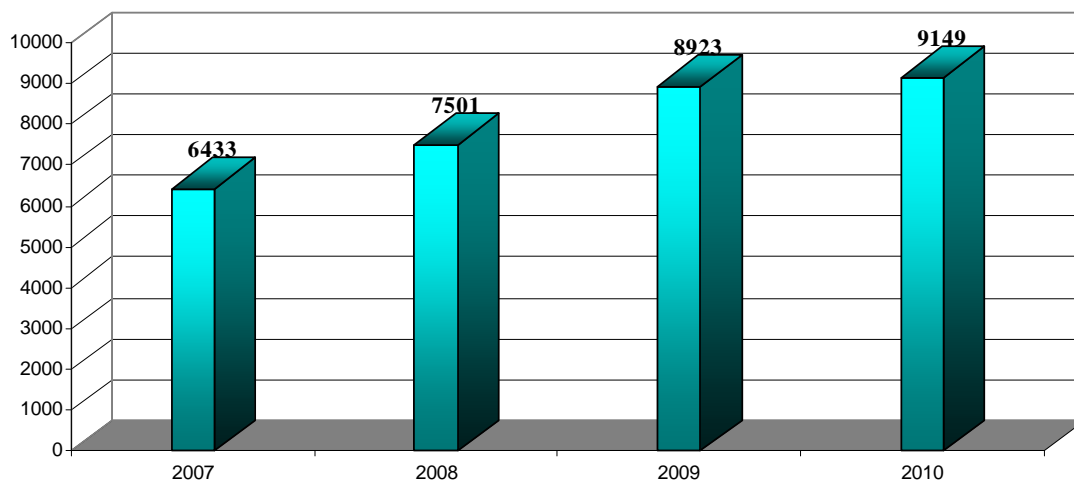

**Рис. 6.14 Финансирование на душу населения (бюджет + ОМС), руб. по Республике Тыва**

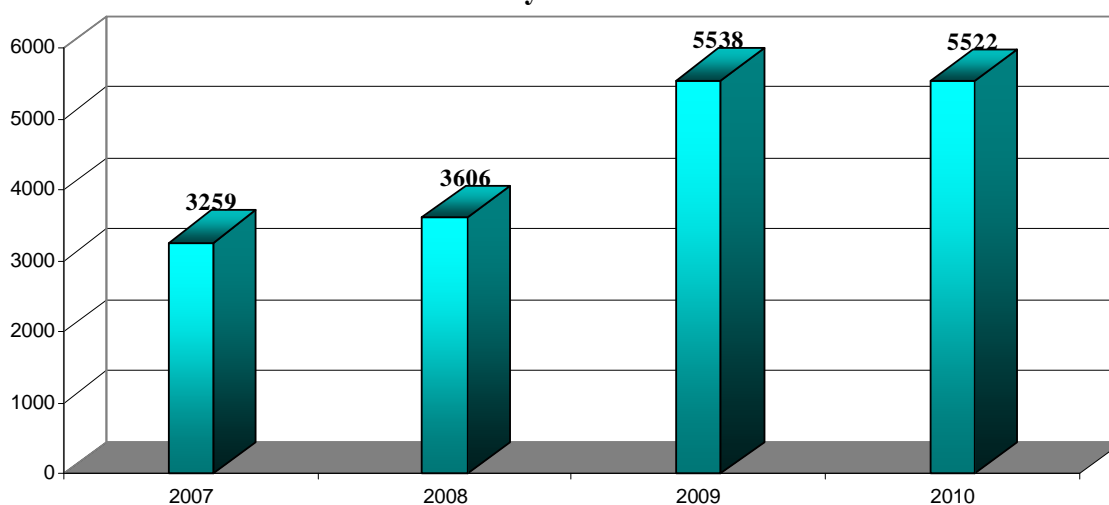

**Рис. 6.15 Финансирование на душу населения (бюджет + ОМС), руб. по Алтайскому краю**

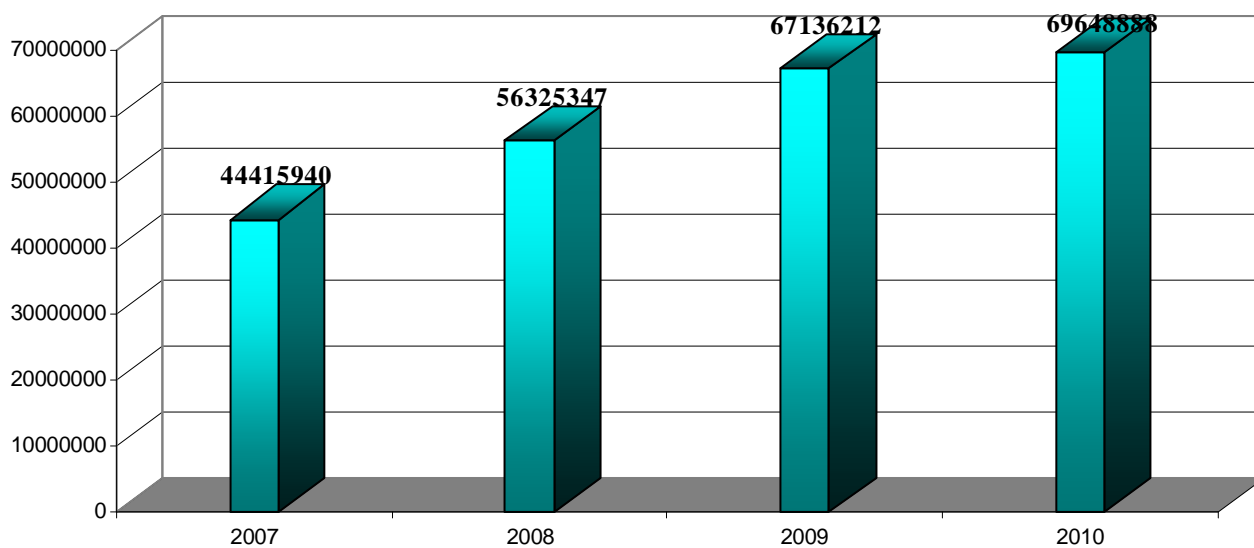

**Рис. 6.16 Средства ОМС по СФО**

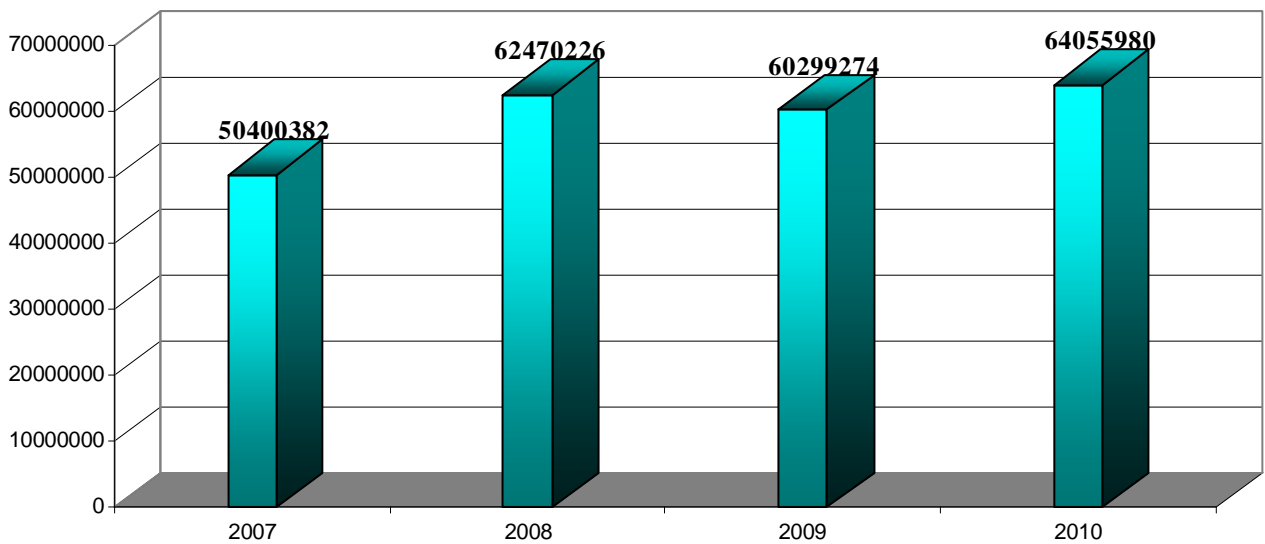

**Рис. 6.17 Консолидированный бюджет по СФО**

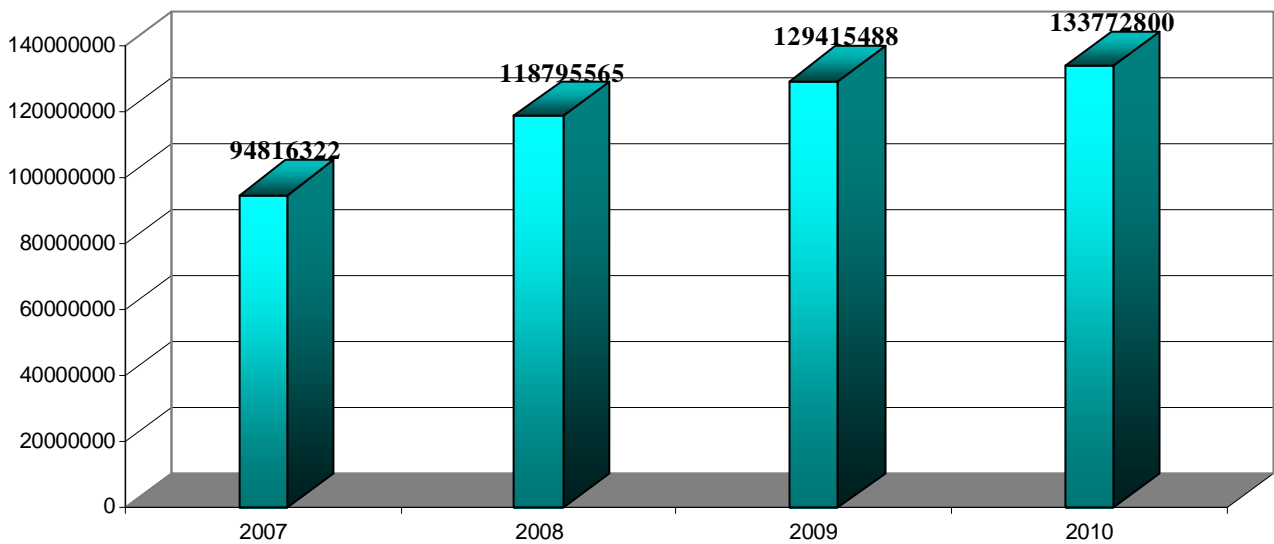

**Рис. 6.18 Общий бюджет по СФО**

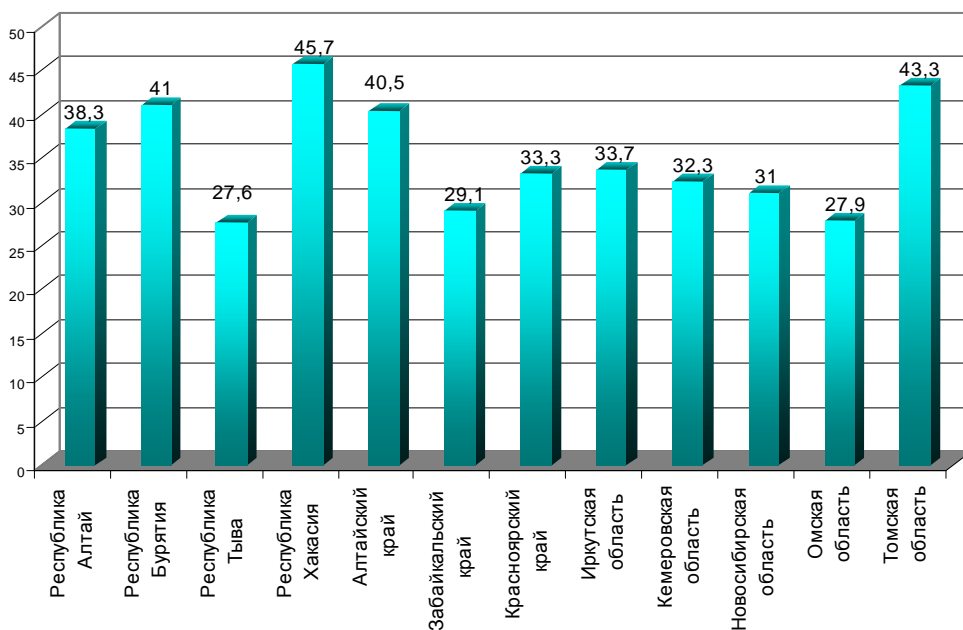

**Рис. 6.19 Дефицит финансирования по СФО в 2010 году**



## **Финансирование территориальных программ государственных гарантий оказания гражданам Российской Федерации бесплатной медицинской помощи**

В 2010 году органами государственной власти субъектов Федерации Сибирского федерального округа (далее – СФО, округ) принимались меры по обеспечению финансирования территориальных программ государственных гарантий оказания гражданам Российской Федерации бесплатной медицинской помощи (далее – территориальные программы, ТППГ) и более эффективному использованию средств, направленных на их реализацию. Расходы на финансирование ТППГ из средств консолидированных бюджетов и территориальных фондов обязательного медицинского страхования (ТФОМС) возросли по сравнению с 2009 годом во всех регионах СФО, за исключением Забайкальского края, и в целом по округу увеличились на 3%.

Рост объема финансирования ТППГ из консолидированных бюджетов в среднем составил 6,2%, от 1% в Алтайском крае и Омской области до 15% в Красноярском крае. Лишь в Республике Бурятия имело место уменьшение на 2,3 %. Более половины бюджета финансирования ТППГ составляют средства консолидированных бюджетов в Забайкальском крае (53,5%), Омской (56,4) и Кемеровской (52,3%) областях.

Доля средств обязательного медицинского страхования в общем объеме финансирования ТППГ в среднем по округу возросла на 3% и составила 52%, наибольшая - в Томской области (66,1%), Алтайском крае (59,6), республиках Тыва и Хакасия (по 58%). В то же время, финансирование ТППГ из средств ОМС в 2010 году уменьшилось в Республике Алтай, Забайкальском крае, Иркутской и Новосибирской областях.

Расходы на душу населения в большинстве регионов округа не достигают уровня (7 633 руб.), рекомендованного Программой государственных гарантий оказания гражданам Российской Федерации бесплатной медицинской помощи на 2010 год. Например, в Алтайском крае они составляют 5 522 руб., в других регионах колеблются между 6000 и 7000 руб.. Вместе с тем, в Республике Тыва они составляют 9 149,6 руб., в Забайкальском и Красноярском краях - 8 2246 и 8 423,1 руб. соответственно, что объясняется местными особенностями (структурой медицинской помощи, надбавками к заработной плате, необходимостью содержать ЛПУ в районах с низкой плотностью населения и др.), учитываемыми коэффициентом удорожания.

Несмотря на принимаемые меры по обеспечению финансирования территориальных программ государственных гарантий, дефицит их финансирования в 2010 году имел место во всех субъектах округа. Менее всего он выражен в Республике Тыва (27,6%), Омской области (27,9) и Забайкальском крае (29,1%), в остальных регионах округа составил от 31% в Новосибирской области до 45,7% в Республике Хакасия. Главная причина этого – низкая доходность региональных бюджетов.

Продолжают иметь место недостатки в организации обязательного медицинского страхования. Так, например в Кемеровской и Томской областях не имеют полиса ОМС 10% и 5% населения. В тоже время в республиках Алтай, Хакасия, Новосибирской области количество выданных полисов превышает численность населения на 4,2%, 1,5% и 3%, соответственно.

В большинстве регионов округа в целях более экономного расходования средств объемы медицинской помощи перераспределяются из высокзатратных стационарных в сторону стационарзамещающих технологий. Наиболее существенно уменьшилось количество круглосуточных коек в Омской области (на 8,8%), Красноярском (на 5,2) и Алтайском (на 2,5%) краях. Самая низкая обеспеченность койками круглосуточного пребывания в Томской области - 79,1, самая высокая сохраняется в Республике Тыва – 126 на 10 000 населения.

На фоне снижения числа коек круглосуточного пребывания и увеличения мест в дневных стационарах в 9 регионах округа повысился уровень госпитализации в дневные стационары. Наилучшие показатели достигнуты в Забайкальском (на 110 %, с 22 до 46,4 на

1000 населения), Красноярском (на 36), Алтайском (на 24) краях и Иркутской области (на 11%).

Вместе с тем, несмотря на расширение объемов медицинской помощи, оказываемой в дневных стационарах, в 2010 году в большинстве регионов округа увеличился уровень госпитализации в стационары с круглосуточным пребыванием, лишь в 4 регионах (Республике Хакасия, Забайкальском крае, Кемеровской и Омской областях) имеет место его снижение.

Увеличение финансирования ТППГ, сокращение числа коек с круглосуточным пребыванием позволили в 2010 году повысить расходы на 1 койко-день во всех субъектах СФО, что создает условия для повышения качества лечения. Наибольшее увеличение стоимости койко-дня по сравнению с 2009 годом произошло в Иркутской области (на 213 руб.). Вместе с тем стоимость одного круглосуточного койко-дня в регионах округа составляет 1 214 руб. (в 2009г. – 1 142руб.), в дневном стационаре - 336 руб. (в 2009г. – 330 руб.), что ниже нормативных значений на 12% и 30% соответственно. Затраты на их содержание существенно отличаются (от 1 412,9 руб. в Красноярском крае до 910 руб. в Алтайском крае), что связано с наполняемостью местных бюджетов.

Остается высокой нагрузка на скорую медицинскую помощь. Наибольшее количество вызовов на 1 000 населения зарегистрировано в Новосибирской (430), Томской (379,1) и Иркутской (378) областях.

Сохраняющийся в регионах высокий уровень госпитализации в стационары с круглосуточным пребыванием и значительные нагрузки на скорую помощь свидетельствует о недостаточной эффективности работы поликлинической службы.

**РАЗДЕЛ VII. ИТОГИ ДЕЯТЕЛЬНОСТИ УЧРЕЖДЕНИЙ  
ЗДРАВООХРАНЕНИЯ**

**7.1. ИСПОЛЬЗОВАНИЕ КОЕЧНОГО ФОНДА**

**Таблица 7.1. Уровень госпитализации в субъектах РФ в динамике  
(Число госпитализированных на 1000 населения).**

Территории	2004	2005	2006	2007	2008	2009	2010
С Ф О	232,3	234,4	231,3	235,3	237,9	239,2	236,7
Республика Алтай	314,4	310,6	308,3	313,2	302,0	294,4	302,0
Республика Бурятия	199,5	220,9	206,7	222,1	229,1	228,7	225,4
Республика Тыва	350,4	355,0	340,3	345,8	370,8	358,3	343,8
Республика Хакасия	227,0	224,9	223,8	218,4	225,8	231,0	229,6
Алтайский край	265,0	264,8	266,0	274,9	281,6	286,6	280,9
Забайкальский край	249,9	254,1	239,9	246,7	263,1	256,4	246,5
Красноярский край	209,9	203,3	196,2	194,9	190,2	192,9	192,5
Иркутская область	241,3	239,7	240,1	245,1	247,2	249,7	260,7
Кемеровская область	225,4	224,7	225,9	229,9	224,1	217,2	215,3
Новосибирская область	224,0	219,2	216,8	224,9	228,2	233,5	232,0
Омская область	229,4	238,1	238,6	246,1	261,8	263,4	241,8
Томская область	229,2	228,8	230,8	208,4	207,1	209,7	214,6

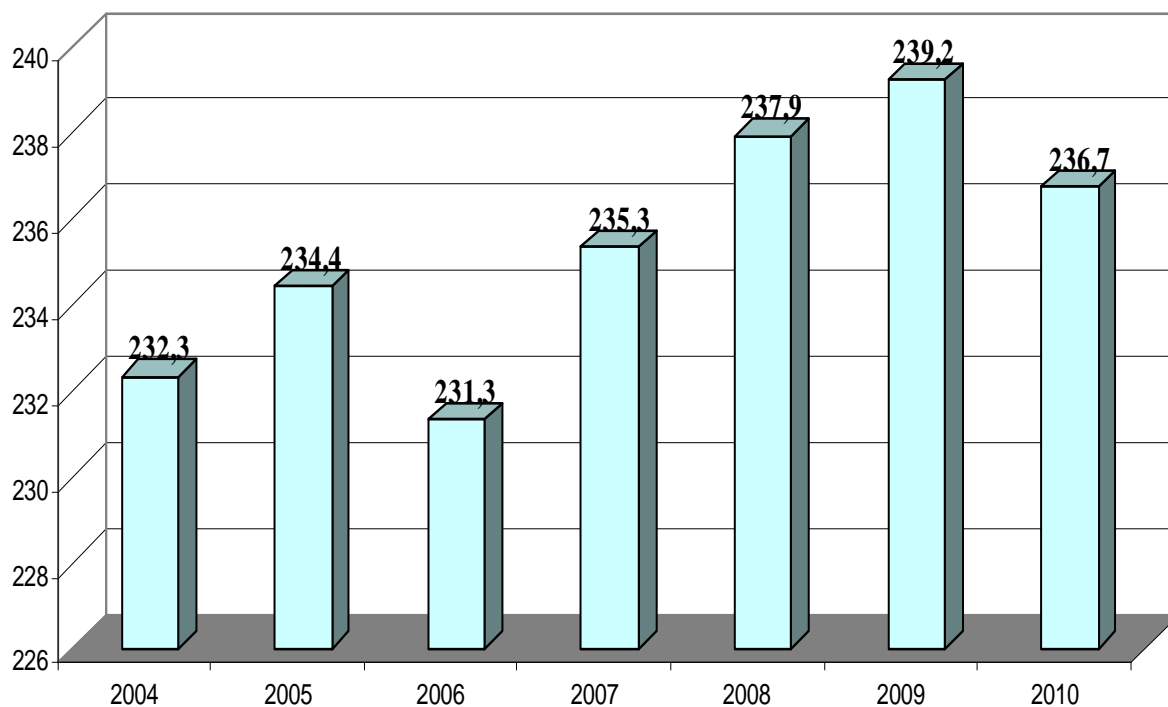

**Рис.7.1** Динамика показателя уровня госпитализации по Сибирскому федеральному округу (Число госпитализированных на 1000 населения)

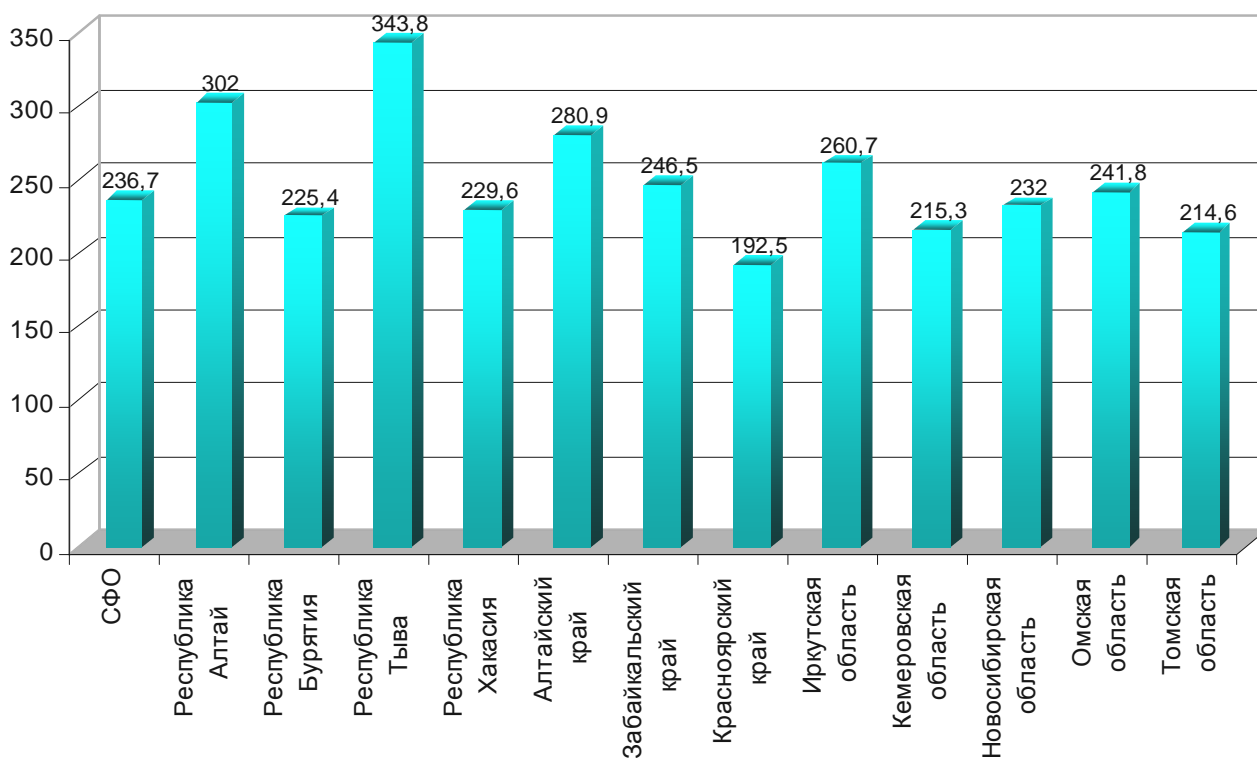

**Рис.7.2** Уровень госпитализации по регионам СФО в 2010 г. (Число госпитализированных на 1000 населения)

**Таблица 7.2. Уровень госпитализации по классам болезней (все население, в т.ч. взрослые)**  
(на 1000 населения соответствующего возраста)

<i>Классы болезней</i>	<i>2008</i>		<i>2009</i>		<i>2010</i>	
	<i>Всего</i>	<i>в т.ч. взрослые</i>	<i>Всего</i>	<i>в т.ч. взрослые</i>	<i>Всего</i>	<i>в т.ч. взрослые</i>
Некоторые инфекционные и паразитарные болезни	12,7	10,5	12,3	9,0	12,4	9,0
Новообразования	11,6	15,9	12,0	14,2	12,1	14,4
Болезни крови и кроветворных органов...	0,9	0,9	0,9	0,8	1,0	0,8
Болезни эндокринной системы...	4,0	5,0	3,9	4,3	4,0	4,4
Психические расстройства и расстройства	9,0	12,3	8,9	10,0	8,7	9,9
Болезни нервной системы	6,3	5,9	6,0	4,9	5,9	4,9
Болезни глаза и его придаточного аппарата	6,1	7,2	6,1	6,3	6,1	6,5
Болезни уха и сосцевидного отростка	1,7	1,4	1,6	1,2	1,5	1,1
Болезни системы кровообращения	33,4	46,9	34,1	41,8	34,9	43,0
Болезни органов дыхания	31,9	19,5	33,9	17,6	32,9	17,1
Болезни органов пищеварения	19,4	21,6	19,1	18,7	19,1	18,8
Болезни кожи, подкожной клетчатки	6,9	6,6	6,3	5,3	6,0	5,2
Болезни костно-мышечной системы и соединительной ткани	11,0	14,5	10,5	12,1	10,3	11,9
Болезни мочеполовой системы	18,6	22,9	18,4	19,9	18,6	20,2
Беременность, роды и послеродовый период	34,5	49,1	34,8	123,8	34,0	121,5
Отдельные состояния, возникающих в перинатальном периоде	5,7	0,0	6,3	0,0	6,2	0,0
Врожденные аномалии, деформации и хромосомные аномалии	1,6	0,4	1,7	0,35	1,7	0,32
Симптомы, признаки и отклонения от нормы	0,8	0,5	0,8	0,43	0,6	0,32
Травмы и отравления и некоторые другие последствия воздействия внешних причин	18,5	22,2	18,5	18,5	18,6	18,7
<b>Всего</b>	<b>231,8</b>	<b>263,6</b>	<b>239,2</b>	<b>228,0</b>	<b>236,7</b>	<b>228,4</b>

**Таблица 7.3. Уровень госпитализации и летальность по классам болезней у детей 0-17 лет включительно  
(на 1 000 соответствующего населения)**

<i>Классы болезней</i>	<i>Госпитализировано</i>				<i>Летальность</i>		
	<b>2007</b>	<b>2008</b>	<b>2009</b>	<b>2010</b>	<b>2007</b>	<b>2009</b>	<b>2010</b>
Некоторые инфекционные и паразитарные болезни	24,6	25,3	25,5	26,1	0,16	0,16	0,14
Новообразования	2,5	2,7	2,9	2,9	1,16	1,08	1,07
Болезни крови и кроветворных органов...	1,6	1,5	1,5	1,6	0,33	0,38	0,26
Болезни эндокринной системы...	2,5	2,5	2,5	2,5	0,18	0,22	0,26
Психические расстройства...	4,6	4,4	4,3	4,1	0,00	0,00	0,01
Болезни нервной системы	10,0	10,2	10,4	10,0	0,26	0,31	0,32
Болезни глаза и его придаточного аппарата	4,6	4,9	5,0	4,5	0,00	0,01	0,00
Болезни уха и сосцевидного отростка	3,5	3,5	3,3	3,0	0,00	0,01	0,00
Болезни системы кровообращения	3,1	3,0	3,1	3,0	0,26	0,32	0,30
Болезни органов дыхания	85,6	84,2	99,8	96,5	0,05	0,04	0,04
Болезни органов пищеварения	20,6	20,7	20,8	20,8	0,03	0,04	0,04
Болезни кожи, подкожной клетчатки	11,3	10,8	10,1	9,5	0,00	0,00	0,01
Болезни костно-мышечной системы и соединительных тканей	4,0	3,7	3,7	3,8	0,04	0,04	0,03
Болезни мочеполовой системы	13,1	13,0	12,4	12,5	0,02	0,02	0,01
Беременность, роды и послеродовый период	4,0	3,8	3,4	2,9	0,01	0,01	0,00
Отдельные состояния, возник, в перинатальном периоде	31,5	31,9	31,9	31,3	0,82	0,77	0,72
Врожденные аномалии развития, деформации и хромосомные... ..	6,8	6,8	7,2	7,5	2,33	2,27	1,92
Симптомы, признаки и отклонения от нормы .....	2,1	2,2	2,3	1,6	0,06	0,06	0,06
Травмы и отравления и некоторые другие последствия воздействия внешних причин	18,7	17,5	18,4	18,1	0,30	0,31	0,25
<b>Всего</b>	<b>254,5</b>	<b>252,6</b>	<b>268,5</b>	<b>262,0</b>	<b>0,25</b>	<b>0,24</b>	<b>0,22</b>

Таблица 7.4. Уровень госпитализации по классам болезней в субъектах РФ в 2010 (на 1000 населения)

Территории	Некоторые инфекционные болезни...	Новообразования	Болезни крови и кровеносных органов...	Болезни эндокринной системы...	Психические расстройства...	Болезни нервной системы	Болезни глаза и его придаточного аппарата	Болезни уха и сосцевидного отростка	Болезни системы кровообращения	Болезни органов дыхания	Болезни органов пищеварения	Болезни кожи и подкожной клетчатки	Болезни костно-мышечной системы...	Болезни мочеполовой системы	Беременность, роды и послеродовой период	Отдельные состояния в перинат. периоде	Врожденные аномалии	Симптомы, признаки и отклонения от нормы	Травмы, отравления и некоторые другие...
<b>С Ф О</b>	12,4	12,1	1,0	4,0	8,7	5,9	6,1	1,5	34,9	32,9	19,1	6,0	10,3	18,6	34,0	6,2	1,7	0,6	18,6
Республика Алтай	16,3	10,2	1,7	2,9	13,1	9,0	5,1	1,8	37,9	57,2	25,2	9,4	12,2	20,0	51,9	5,3	1,4	2,1	22,9
Республика Бурятия	9,9	8,6	0,9	4,2	7,7	5,0	3,8	1,8	27,7	34,7	15,0	3,8	7,9	12,0	39,5	7,1	1,2	0,2	19,9
Республика Тыва	30,2	5,9	2,0	3,9	13,0	7,2	2,6	1,6	24,6	56,4	21,7	7,9	7,8	31,7	64,1	11,1	1,9	0,7	31,9
Республика Хакасия	15,5	12,4	1,1	4,1	5,6	6,7	5,3	1,7	31,5	36,9	19,6	7,4	8,6	17,7	31,4	5,6	1,6	0,6	17,9
Алтайский край	11,6	15,5	1,0	4,6	9,0	6,4	7,5	1,2	45,8	41,6	20,9	6,8	15,4	22,6	34,9	6,5	1,3	0,7	17,0
Забайкальский край	9,0	8,7	1,1	4,5	8,1	5,8	6,7	1,6	34,2	48,4	19,3	5,6	14,8	16,6	36,1	9,5	2,3	0,6	16,0
Красноярский край	9,6	8,7	0,7	2,9	8,7	4,8	5,1	1,1	27,9	25,2	18,1	5,3	7,9	16,5	30,4	5,5	1,2	0,4	14,1
Иркутская область	15,0	14,7	1,2	5,7	12,9	6,5	7,7	1,7	37,5	36,6	20,0	6,8	9,7	20,5	33,4	4,9	2,5	0,9	22,4
Кемеровская область	14,3	10,5	0,9	3,7	9,4	4,5	7,5	1,5	31,6	26,4	17,0	6,2	9,1	16,6	30,9	6,2	1,4	1,0	18,0
Новосибирская область	11,6	13,8	0,9	3,4	4,6	6,2	6,1	1,3	36,2	28,6	19,0	5,1	8,8	19,1	36,4	7,6	2,5	0,0	21,5
Омская область	11,5	14,2	1,0	3,7	6,4	8,0	4,2	1,8	38,9	30,1	22,3	6,7	11,6	19,3	31,0	5,4	1,4	0,4	18,9
Томская область	11,8	12,1	0,8	4,2	12,6	4,4	4,9	1,7	32,5	25,5	17,0	5,4	8,9	17,4	33,1	3,3	1,8	0,6	15,9

**Таблица 7.5. Уровень госпитализации по классам болезней (все население, в т.ч. взрослые) в 2009 -2010 гг.**  
(на 100 больных соответствующего возраста)

<i>Классы болезней</i>	<i>Госпитализировано всего</i>		<i>В т.ч. взрослые</i>	
	2009	2010	2009	2010
Некоторые инфекционные и паразитарные болезни	1,2	1,2	0,9	0,9
Новообразования	1,2	1,2	1,4	1,4
Болезни крови и кроветворных органов...	0,1	0,1	0,08	0,08
Болезни эндокринной системы...	0,39	0,4	0,43	0,44
Психические расстройства...	0,89	0,87	1,0	0,99
Болезни нервной системы	0,60	0,59	0,49	0,49
Болезни глаза и его придаточного аппарата	0,61	0,61	0,63	0,65
Болезни уха и сосцевидного отростка	0,16	0,15	0,12	0,11
Болезни системы кровообращения	3,4	3,49	4,2	4,3
Болезни органов дыхания	3,4	3,29	1,76	1,71
Болезни органов пищеварения	1,9	1,9	1,87	1,88
Болезни кожи, подкожной клетчатки	0,63	0,60	0,53	0,52
Болезни костно-мышечной системы и соединительной ткани	1,05	1,03	1,2	1,19
Болезни мочеполовой системы	1,8	1,8	2,0	2,0
Беременность, роды и послеродовый период	3,48	3,40	12,4	12,15
Отдельные состояния, возник, в перинатальном периоде	0,63	0,62	0,00	0,00
Врожденные аномалии развития, деформации и хромосомные..	0,17	0,17	0,035	0,032
Симптомы, признаки и отклонения от нормы .....	0,08	0,06	0,04	0,03
Травмы и отравления и некоторые другие последствия воздействия внешних причин	1,8	1,86	1,85	1,87
<b>Всего</b>	<b>23,6</b>	<b>23,46</b>	<b>22,8</b>	<b>22,8</b>



**Таблица 7.6. Уровень госпитализации по классам болезней детей от 0 до 17 лет вкл.  
(на 100 больных соответствующего возраста)**

<i>Классы болезней</i>	<i>Госпитализировано</i>	
	2009	2010
Некоторые инфекционные и паразитарные болезни	25,5	26,1
Новообразования	2,9	2,9
Болезни крови и кроветворных органов...	1,5	1,6
Болезни эндокринной системы...	2,5	2,5
Психические расстройства...	4,3	4,1
Болезни нервной системы	10,4	10,0
Болезни глаза и его придаточного аппарата	5,0	4,5
Болезни уха и сосцевидного отростка	3,3	3,0
Болезни системы кровообращения	3,1	3,0
Болезни органов дыхания	99,8	96,5
Болезни органов пищеварения	20,8	20,8
Болезни кожи, подкожной клетчатки	10,1	9,5
Болезни костно-мышечной системы и соединительной ткани	3,7	3,8
Болезни мочеполовой системы	12,4	12,5
Беременность, роды и послеродовый период	3,4	2,9
Отдельные состояния, возник, в перинатальном периоде	31,9	31,3
Врожденные аномалии развития, деформации и хромосомные.. ...	7,2	7,5
Симптомы, признаки и отклонения от нормы ...	2,3	1,6
Травмы и отравления и некоторые другие последствия воздействия внешних причин	18,4	18,1
<b>Всего</b>	<b>268,5</b>	<b>262,0</b>

**Таблица 7.7. Средняя длительность пребывания больных в стационаре по классам болезней**

Классы болезней	Взрослые			Дети		
	2007	2009	2010	2007	2009	2010
<b>Всего</b>	<b>13,8</b>	<b>13,1</b>	<b>13,0</b>	<b>10,8</b>	<b>10,0</b>	<b>9,8</b>
Некоторые инфекционные и паразитарные болезни	33,6	33,9	33,8	12,6	11,0	10,7
Новообразования	13,8	13,1	13,2	14,2	13,3	13,4
Болезни крови и кроветворных органов...	14,4	13,9	13,6	13,3	12,9	13,3
Болезни эндокринной системы...	14,4	13,7	13,4	13,9	13,1	12,9
Психические расстройства...	40,3	27,3	40,7	35,5	33,7	31,6
Болезни нервной системы ...	13,3	12,7	12,6	14,4	13,5	13,1
Болезни глаза и его придаточного аппарата	9,1	8,5	8,6	10,2	9,6	9,9
Болезни уха и сосцевидного отростка	10,9	10,9	10,7	9,3	8,8	8,7
Болезни системы кровообращения	14,2	13,1	13,0	10,8	10,2	9,9
Болезни органов дыхания	12,3	11,6	11,5	9,3	8,5	8,4
Болезни органов пищеварения	11,1	10,4	10,4	9,1	8,6	8,6
Болезни кожи, подкожной клетчатки	12,0	11,7	11,5	9,4	8,9	8,7
Болезни костно-мышечной системы и соединит. ткани	14,1	13,7	13,3	13,9	13,9	13,2
Болезни мочеполовой системы	9,7	9,3	8,8	10,8	10,4	9,9
Беременность, роды и послеродовый период	7,7	7,6	7,6	7,2	7,2	7,3
Отдельные состояния, возник. в перинат. периоде	0,0	0,0	0,0	9,5	9,2	9,1
Врожденные аномалии, деформации ....	13,8	13,5	12,9	12,0	11,5	11,3
Симптомы, признаки и отклонения от нормы....	7,5	6,8	6,8	21,9	22,7	18,8
Травмы, отравления и некоторые другие последствия воздействия внешних причин	11,6	11,1	11,3	9,5	8,9	8,7

**Таблица 7.8 Летальность при инфаркте миокарда  
в первые 24 часа с момента поступления в стационар  
в субъектах РФ (%)**

Территории	2007	2008	2009	2010
<b>С Ф О</b>	<b>37,3</b>	<b>37,5</b>	<b>9,5</b>	9,2
Республика Алтай	50,0	31,9	6,9	6,1
Республика Бурятия	37,2	40,0	10,1	8,4
Республика Тыва	1,9	33,3	41,0	13,5
Республика Хакасия	13,2	43,5	13,7	19,1
Алтайский край	41,7	37,6	8,9	8,2
Забайкальский край	37,9	41,5	9,0	5,8
Красноярский край	30,7	36,2	8,9	8,5
Иркутская область	45,0	36,3	35,0	6,8
Кемеровская область	32,5	28,0	7,5	9,5
Новосибирская область	45,6	34,0	7,6	8,1
Омская область	33,2	34,6	12,9	13,1
Томская область	32,3	33,9	18,1	15,2

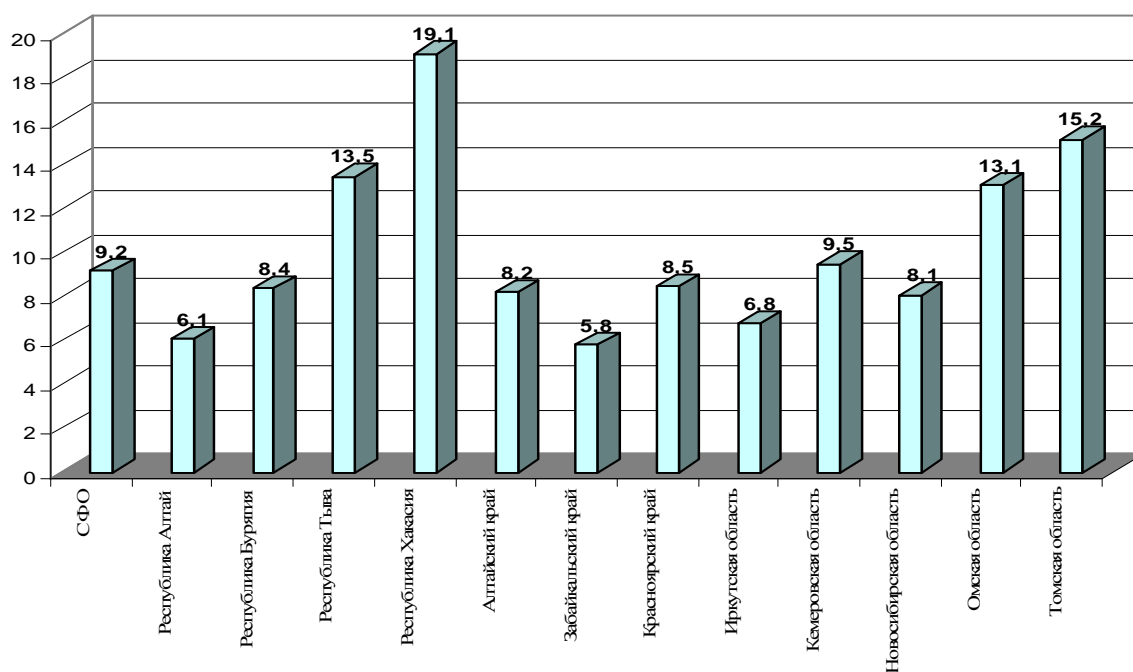

**Рис. 7.3 Летальность при инфаркте миокарда в первые 24 часа с момента поступления  
в стационар в субъектах РФ в 2010 г. (%)**

## Хирургическая работа стационаров в 2009 – 2010 г.г.

**Таблица 7.9. Виды, объемы и исходы оперативных вмешательств**  
(абс.число)

Наименование операции/годы	Число операций, (всего)		В т.ч. детям до 17 лет вк.л.		Умерло опери- рованных	
	2009	2010	2009	2010	2009	2010
<b>Всего операций</b>	<b>1406577</b>	<b>1422721</b>	<b>133297</b>	<b>151854</b>	<b>9568</b>	<b>10501</b>
в т.ч.:						
операций на нервной системе	18899	18554	1650	1429	1718	1483
из них:						
на головном мозге	10379	10965	1177	1227	1540	1393
на периферической нервной системе	5865	6090	154	111	35	37
операции на эндокринной системе	7019	6590	210	184	3	11
из них тиреотомии	4048	3608	23	19	0	5
операции на органе зрения	106626	116691	14148	14231	8	4
из них по поводу:						
глаукомы	9696	9888	167	73	1	1
Энуклеации	834	856	14	29	0	1
Катаракты	45567	49635	278	340	4	0
операции на органах уха, горла, носа	58200	58707	15954	14896	32	107
из них на ухе	6833	6028	4002	2826	5	8
операции на органах дыхания	38371	38524	12151	12430	435	567
из них:						
на миндалинах и аденоидах	14558	13283	10771	9672	1	1
пульмонэктомия	810	894	2	14	22	25
резекции доли легкого	1821	1879	33	40	17	20
резекции сегментов легкого	2702	2704	28	60	5	10
операции на сердце	23521	24173	2291	2641	508	470
из них:						
на открытом сердце	6252	6289	1527	1530	272	290
в т.ч. с искусственным кровообра- щением	5945	6125	1526	1528	246	274
коррекция врожденных пороков серд- ца	2332	2578	1950	2176	112	104
коррекция приобретенных пороков сердца	1626	1637	6	33	107	91
при нарушении ритма - всего	6257	6321	294	392	8	10
в т.ч.:						
имплантации кардиостимулятора	3040	3149	68	102	6	8
Коррекция тахиаритмий	3029	2962	224	282	0	2
по поводу ИБС	11691	11991	0	1	207	184
из них:						
аортокоронарное шунтирование	3206	3037	0	1	114	93
ангиопластика коронарных артерий	8358	8867	0	0	92	90
операции на сосудах	28298	27270	4069	3562	359	360
из них:						
операции на артериях	9112	10150	285	242	276	285
в т.ч. на:						
питающих головной мозг	1869	1897	14	9	47	55
Почечных артериях	132	108	0	2	0	2
Аорте	1023	1034	16	101	57	73

операции на венах	18531	16781	3749	3319	69	61
операции на органах брюшной полости	184450	186256	26311	25240	5480	5065
из них: на желудке по поводу язвенной бо- лезни	4069	3894	49	53	252	208
аппендэктомии при хроническом ап- пендиците	1867	1390	1097	595	6	2
грыжеиссечение при неущемленной грыже	31359	31916	8164	8186	19	21
холецистэктомия при хроническом холецистите	16904	17503	45	42	81	61
лапаротомия диагностическая	3697	3488	196	145	192	219
операции на почках и мочеточниках	31107	32895	2296	2300	186	252
операции на предстательной железе	6504	6325	1	16	54	29
операции по поводу стерилизации мужчин	403	406	3	2	1	3
операции на женских половых органах	227193	227523	1815	1800	82	79
из них: выскабливание матки (кроме аборта)	99520	97005	329	289	1	3
по поводу стерилизации женщин	3350	3415		0	0	2
акушерские операции	295237	290894	5409	4133	41	27
из них: наложение щипцов	201	131	1	0	0	0
вакуум-экстракция	797	1208	11	8	0	0
кесарево сечение (кроме малого вла- галищного)	56690	59728	357	324	17	10
плодоразрушающие	1138	407	29	10	0	0
Аборт	153175	146219	3630	2900	6	2
экстирпация матки (в родах и после них)	533	487	2	3	12	9
операции на костно-мышечной системе	137546	150023	21559	21818	1243	1280
из них: на костях и суставах	97946	103658	14488	15656	888	888
операции на молочной железе	19490	17076	2530	385	19	8
операции на коже и подкожной клет- чатке	166495	163615	33130	33564	505	520



**Таблица 7.12. Структура оперативных вмешательств  
и послеоперационная летальность по классам заболеваний (%)**

Операции	Структура оперативных вмешательств						Послеоперационная летальность среди всех оперированных	
	Всего		Взрослые		Дети (0-17 лет)			
	2009	2010	2009	2010	2009	2010	2009	2010
Операции на нервной системе	1,1	1,3	1,2	1,3	1,1	1,0	15,7	8,0
Операции на эндокринной системе	0,5	0,5	0,5	0,5	0,1	0,1	0,027	0,167
Операции на органах зрения	7,6	8,2	6,6	8,1	9,1	10,6	0,07	0,03
Операции на органах уха, горла, носа	4,1	4,1	3,0	3,4	10,3	9,5	0,3	0,2
Операции на органах дыхания	2,7	2,7	1,9	2,1	7,8	9,2	4,0	1,5
Операции на сердце	1,5	1,7	1,5	1,7	1,5	2,0	4,7	1,9
Операции на сосудах	2,0	1,9	1,7	1,9	2,6	1,5	3,3	1,3
Операции на органах брюшной полости	13,1	13,1	11,2	12,7	16,9	16,9		2,7
Операции на почках и мочеточниках	2,2	2,3	2,0	2,4	1,5	1,7	1,7	0,8
Операции на предстательной железе	0,5	0,5	0,5	0,5	0	0	0,5	0,5
Операции на женских половых органах	16,2	16,0	16,0	17,8	1,2	0,3	0,8	0,035
Акушерские операции	21,0	20,4	20,6	22,6	3,5	0,1	0,4	0,009
Операции на костно-мышечной системе	9,8	10,5	8,2	10,1	13,9	14,9	11,4	0,9
Операции на молочной железе	1,4	1,2	1,2	1,3	1,6	0,2	0,2	0,05
Операции на коже и подкожной клетчатке	11,8	11,5	9,5	10,2	21,3	22,7	4,6	0,3
Прочие операции	2,9	4,1	2,6	3,4	2,8	9,3	2,1	0,5

**Таблица 7.13. Послеоперационная летальность в субъектах РФ в динамике (%)**

Территории	2004	2005	2006	2007	2009	2010
<b>С Ф О</b>	<b>0,9</b>	<b>0,9</b>	<b>0,8</b>	<b>0,8</b>	<b>0,78</b>	<b>0,74</b>
Республика Алтай	0,5	0,4	0,4	0,5	0,39	0,46
Республика Бурятия	0,7	0,8	0,8	0,8	0,72	0,56
Республика Тыва	1,0	0,9	0,9	1,1	1,04	0,05
Республика Хакасия	0,9	1,0	0,9	0,9	0,66	0,68
Алтайский край	0,8	0,8	0,7	0,7	0,94	0,63
Забайкальский край	0,9	1,1	1,0	0,8	0,78	0,69
Красноярский край	1,1	1,1	1,0	1,0	0,85	0,91
Иркутская область	0,9	1,0	0,8	0,8	0,85	0,76
Кемеровская область	0,8	0,9	0,8	0,8	0,74	0,69
Новосибирская область	0,8	0,8	0,7	0,8	0,68	0,77
Омская область	1,0	1,0	1,0	1,0	0,94	0,95
Томская область	1,0	1,0	1,0	0,8	0,75	0,68

**Экстренная хирургическая помощь**

**Таблица 7.14. Структура больных, доставленных по экстренной хирургической помощи (%)**

Нозологии	Всего		Не оперированные больные		Оперированные больные	
	2009	2010	2009	2010	2009	2010
Острая непроходимость кишечника	6,1	5,8	7,7	6,9	5,3	5,2
Острый аппендицит	32,4	31,4	0,9	0,8	50,2	49,2
Прободная язва желудка и 12-перстной кишки	3,4	3,2	0,1	0,1	5,3	5,0
Желудочно-кишечные кровотечения	8,0	8,0	18,5	18,1	2,2	2,1
Ущемленная грыжа	4,6	4,6	0,5	0,5	6,9	7,0
Острый холецистит	19,0	19,2	24,7	23,6	15,9	16,6
Острый панкреатит	19,2	20,4	47,8	50,0	3,2	3,2
Внематочная беременность	7,1	7,4	0,0	0,0	11,1	11,8



**Таблица 7.15. Структура больных, доставленных по экстренной хирургической помощи позже 24 часов с момента заболевания в субъектах РФ (%)**

Территории	Острая непроходимость кишечника		Острый аппендицит		Прободная язва желудка и 12-перстной кишки		Желудочно-кишечные кровотечения		Ущемленная грыжа		Острый холецистит		Острый панкреатит		Внематочная беременность	
	2009	2010	2009	2010	2009	2010	2009	2010	2009	2010	2009	2010	2009	2010	2009	2010
<b>С Ф О</b>	<b>7,1</b>	<b>6,3</b>	<b>24,0</b>	<b>23,7</b>	<b>1,8</b>	<b>1,9</b>	<b>9,5</b>	<b>9,2</b>	<b>3,9</b>	<b>3,6</b>	<b>25,0</b>	<b>24,5</b>	<b>24,6</b>	<b>26,0</b>	<b>4,1</b>	<b>4,9</b>
Республика Алтай	13,3	6,4	44,8	30,0	4,7	2,2	2,9	5,7	3,6	2,5	19,7	26,0	10,4	19,9	0,7	7,4
Республика Бурятия	4,6	5,1	30,2	23,9	2,0	1,6	7,9	9,2	10,0	2,7	25,5	31,8	19,2	24,6	0,5	1,1
Республика Тыва	4,1	5,0	40,0	32,9	1,5	2,5	8,7	12,6	1,7	2,3	20,6	12,0	22,6	23,3	0,7	9,3
Республика Хакасия	7,9	6,4	18,4	20,6	0,7	1,0	5,6	5,1	2,5	3,1	33,9	30,7	29,6	32,6	1,4	0,5
Алтайский край	5,2	8,2	20,5	20,5	1,6	1,5	9,2	10,2	2,3	2,6	24,1	24,8	23,0	21,1	12,3	11,1
Забайкальский край	7,6	7,0	30,9	35,4	2,3	2,6	9,5	7,2	3,2	3,8	20,5	19,4	22,4	21,0	3,5	3,5
Красноярский край	6,9	4,7	23,6	23,6	1,8	1,6	7,3	7,3	2,7	2,8	23,3	19,5	32,5	37,2	3,5	3,3
Иркутская область	6,9	5,8	25,2	25,4	2,6	2,7	10,2	9,7	3,9	3,6	19,2	19,6	25,0	23,6	7,0	9,6
Кемеровская область	9,3	8,1	17,8	17,0	1,9	2,1	12,0	9,7	5,7	5,3	28,2	30,2	22,6	24,4	2,4	3,3
Новосибирская область	9,5	7,6	25,6	25,1	1,9	1,7	11,7	11,2	4,0	3,8	24,9	27,2	19,0	19,6	3,6	3,8
Омская область	4,5	4,3	26,9	27,3	1,4	2,5	10,9	8,5	3,6	4,5	27,4	24,2	24,6	26,5	0,6	2,1
Томская область	7,6	6,1	27,0	25,7	1,2	1,8	8,9	11,7	2,6	2,9	29,5	26,4	21,3	21,3	1,9	4,1

**Таблица 7.16. Летальность экстренных хирургических больных в зависимости от срока доставки в стационар и оперативной активности в субъектах РФ**

Территории	Летальность (всего)						Летальность среди не оперированных больных						Летальность среди оперированных больных					
	всего		до 24 час.		позже 24 час.		всего		до 24 час.		позже 24 час.		всего		до 24 час.		позже 24 час.	
	2009	2010	2009	2010	2009	2010	2009	2010	2009	2010	2009	2010	2009	2010	2009	2010	2009	2010
<b>С Ф О</b>	<b>1,9</b>	<b>1,85</b>	<b>1,0</b>	<b>0,9</b>	<b>3,8</b>	<b>3,87</b>	<b>1,3</b>	<b>1,5</b>	<b>0,8</b>	<b>1,1</b>	<b>2,3</b>	<b>2,5</b>	<b>2,1</b>	<b>2,1</b>	<b>1,0</b>	<b>0,8</b>	<b>5,0</b>	<b>4,9</b>
Республика Алтай	1,8	0,94	2,0	1,0	1,1	0,74	1,3	1,2	1,3	0,3	1,4	0,6	2,0	0,8	2,2	0,1	1,0	0,8
Республика Бурятия	1,4	1,38	0,8	0,8	2,5	2,56	1,1	1,0	0,5	1,0	1,9	1,9	1,5	1,6	0,9	0,4	2,7	3,0
Республика Тыва	2,1	1,88	1,4	0,6	6,1	5,75	2,1	1,4	0,8	1,1	8,9	2,1	2,1	2,2	1,7	1,4	4,3	7,7
Республика Хакасия	1,8	1,59	1,1	0,7	2,6	2,69	1,3	1,9	0,6	0,2	1,8	2,4	2,1	1,4	1,3	0,3	3,3	3,0
Алтайский край	1,3	1,2	0,6	0,6	3,5	2,94	0,7	0,8	0,4	0,9	1,4	1,7	1,6	1,4	0,6	0,6	4,8	3,7
Забайкальский край	1,8	2,3	0,9	1,5	3,8	4,22	1,7	3,8	1,2	0,3	2,3	4,1	1,8	1,7	0,8	0,5	4,8	4,3
Красноярский край	2,1	1,79	1,4	1,1	3,0	3,02	1,5	1,1	1,6	1,3	1,4	1,7	2,4	2,3	1,3	0,7	4,5	4,4
Иркутская область	1,9	2,14	1,1	0,9	3,6	4,31	1,5	1,9	1,1	1,3	2,1	2,6	2,0	2,3	1,0	1,2	4,6	5,4
Кемеровская область	2,5	2,56	0,6	0,8	6,8	6,55	2,1	2,1	0,5	1,1	5,3	5,2	2,8	2,9	0,8	0,9	8,0	7,6
Новосибирская область	1,7	1,92	1,2	1,3	2,5	3,42	0,9	1,2	0,9	1,7	0,8	1,7	2,0	2,2	1,4	1,0	3,6	4,3
Омская область	1,6	1,39	0,8	0,5	4,3	3,69	0,4	0,7	0,3	1,3	0,6	1,1	2,1	1,7	1,0	1,0	6,9	5,2
Томская область	2,1	1,95	1,0	1,2	4,5	3,38	1,8	1,5	1,1	1,0	2,8	2,0	2,3	2,2	0,9	0,7	6,1	4,7

## 7.2. ДЕЯТЕЛЬНОСТЬ АМБУЛАТОРНО-ПОЛИКЛИНИЧЕСКИХ УЧРЕЖДЕНИЙ

Таблица 7.17. Число посещений на одного жителя в субъектах РФ

Территории	Всего		В поликлинике		На дому	
	2009	2010	2009	2010	2009	2010
<b>Российская Федерация</b>	<b>9,4</b>					
<b>С Ф О</b>	<b>9,7</b>	<b>9,5</b>	<b>7,5</b>	<b>7,4</b>	<b>0,7</b>	<b>0,6</b>
Республика Алтай	10,6	10,5	7,1	7,2	0,6	0,6
Республика Бурятия	8,8	8,9	6,7	6,9	0,7	0,6
Республика Тыва	10,7	10,1	7,8	7,7	0,6	0,6
Республика Хакасия	8,6	9,1	7,0	6,8	0,7	0,5
Алтайский край	10,7	9,9	8,3	7,8	0,7	0,6
Забайкальский край	12,0	11,8	7,5	7,7	0,7	0,7
Красноярский край	9,3	9,0	7,5	7,6	0,5	0,5
Иркутская область	6,2	8,3	5,7	6,3	0,5	0,5
Кемеровская область	10,4	10,0	9,5	7,9	0,9	0,9
Новосибирская область	10,0	9,8	7,8	7,8	0,6	0,6
Омская область	10,4	10,0	7,5	7,3	0,8	0,7
Томская область	7,5	7,6	6,2	6,2	0,5	0,5

Таблица 7.18. Структура врачебных посещений поликлиники в субъектах РФ в (%)

Территории	По поводу заболеваний		С профилактической целью	
	2009	2010	2009	2010
<b>С Ф О</b>	<b>64,6</b>	<b>50,0</b>	<b>35,4</b>	<b>50,0</b>
Республика Алтай	57,9	37,7	42,1	62,3
Республика Бурятия	59,7	43,7	40,3	56,3
Республика Тыва	19,1	33,6	80,9	66,4
Республика Хакасия	62,1	48,5	37,9	51,5
Алтайский край	67,1	53,2	32,9	46,8
Забайкальский край	59,1	42,4	40,9	57,6
Красноярский край	62,6	49,1	37,4	50,9
Иркутская область	68,5	53,1	31,5	46,9
Кемеровская область	66,4	52,7	33,6	47,3
Новосибирская область	70,5	54,0	29,5	46,0
Омская область	62,4	46,3	37,6	53,7
Томская область	66,6	49,5	33,4	50,5

**Таблица 7.19. Структура врачебных посещений к участковому терапевту и врачу общей практики в поликлиниках субъектов РФ, (%)**

Территории	По поводу заболеваний				С профилактической			
	Участковый терапевт		Врач общей практики		Участковый терапевт		Врач общей практики	
	2009	2010	2009	2010	2009	2010	2009	2010
<b>С Ф О</b>	78,6	77,9	72,4	59,1	21,4	22,1	27,6	40,9
Республика Алтай	82,0	77,6	71,9	54,9	18,0	22,4	28,1	45,1
Республика Бурятия	71,1	71,8	65,8	49,2	28,9	28,2	34,2	50,8
Республика Тыва	75,2	53,1	89,7	61,3	24,8	46,9	10,3	38,7
Республика Хакасия	82,9	72,4	72,7	56,4	17,1	27,6	27,3	43,6
Алтайский край	79,4	81,3	75,5	62,1	20,6	18,7	24,5	37,9
Забайкальский край	72,1	74,0	60,2	44,4	27,9	26	39,8	55,6
Красноярский край	76,7	78,7	64,7	50,4	23,3	21,3	35,3	49,6
Иркутская область	82,1	83,7	71,2	47,9	17,9	16,3	28,8	52,1
Кемеровская область	85,7	80,5	75,3	70,7	17,1	19,5	24,7	29,3
Новосибирская область	79,9	78,7	78,0	61,1	20,1	21,3	22,0	38,9
Омская область	71,4	68,7	73,7	62,9	28,6	31,3	26,3	37,1
Томская область	82,0	78,6	80,8	63,9	18,0	21,4	19,2	36,1

**Таблица 7.20. Работа стоматологических отделений и кабинетов в субъектах РФ (на 1000 населения)**

Территории	Всего посещений		Первичные		Повторные		Удел. вес первичных посещений	
	2009	2010	2009	2010	2009	2010	2009	2010
<b>С Ф О</b>	<b>839,9</b>	<b>821,1</b>	<b>340,9</b>	<b>333,9</b>	<b>499,1</b>	<b>487,2</b>	<b>40,6</b>	<b>40,7</b>
Республика Алтай	1310,4	1273,8	519,7	517,9	790,8	756,0	39,7	40,7
Республика Бурятия	820,5	864,8	399,7	374,2	420,8	490,6	48,7	43,3
Республика Тыва	839,2	782,4	354,3	310,5	484,9	471,9	42,2	39,7
Республика Хакасия	846,2	703,0	375,1	328,1	471,1	374,9	44,3	46,7
Алтайский край	846,8	843,2	355,0	352,8	491,8	490,3	41,9	41,8
Забайкальский край	724,5	724,3	376,7	357,9	347,8	366,4	52,0	49,4
Красноярский край	749,4	763,7	280,0	300,0	469,4	463,7	37,4	39,3
Иркутская область	884,4	817,7	352,8	336,7	531,7	481,0	39,9	41,2
Кемеровская область	961,5	919,9	366,1	351,5	595,4	568,4	38,1	38,2
Новосибирская область	806,9	801,9	356,0	355,8	450,9	446,1	44,1	44,4
Омская область	934,8	909,4	307,9	303,0	627,0	606,4	32,9	33,3
Томская область	583,6	591,9	253,9	243,1	329,8	348,8	43,5	41,1

**Таблица 7.21. Профилактическая работа стоматологических отделений и кабинетов в субъектах РФ (%)**

Территории	Удельный вес нуждавшихся в санации из числа осмотренных				Удельный вес санированных из числа нуждавшихся в санации			
	Всего		В том числе дети до 14 лет		Всего		В том числе дети до 14 лет	
	2009	2010	2009	2010	2009	2010	2009	2010
<b>С Ф О</b>	<b>52,7</b>	<b>51,7</b>	<b>48,3</b>	<b>52,4</b>	<b>68,9</b>	<b>67,8</b>	<b>69,2</b>	<b>68,0</b>
Республика Алтай	54,6	49,3	51,6	45,6	51,9	53,1	46,4	49,9
Республика Бурятия	52,0	49,7	51,5	47,4	56,2	55,7	62,8	56,7
Республика Тыва	60,9	58,5	67,0	51,0	41,7	39,0	38,3	38,5
Республика Хакасия	72,1	73,8	66,0	66,1	56,2	56,4	48,6	54,9
Алтайский край	49,5	46,9	48,3	43,5	65,4	60,0	62,5	54,0
Забайкальский край	37,2	37,1	35,2	37,1	82,9	82,8	81,7	79,8
Красноярский край	56,7	53,9	50,0	73,0	62,9	59,6	63,9	60,3
Иркутская область	60,2	64,7	54,1	97,6	72,3	71,8	69,1	69,0
Кемеровская область	57,6	56,2	53,9	51,9	72,6	73,7	70,9	71,7
Новосибирская область	55,2	53,9	52,4	52,2	65,0	64,1	70,1	70,7
Омская область	41,7	41,2	36,9	36,6	81,7	80,8	82,9	80,6
Томская область	66,8	52,5	62,8	61,3	56,4	51,2	58,3	51,5

**Таблица 7.22. Охват профилактическими осмотрами отдельных контингентов в 2009 -2010 гг.**

Контингенты населения	На 100 соответствующего контингента	
	2009	2010
Контингенты, осмотренные на периодических осмотрах	93,5	94,6
Рабочие промышленных предприятий	95,3	96,5
Рабочие учреждений и организаций Минсельхоза	85,5	90,4
Прочие контингенты населения	93,6	94,5
Подростки в возрасте 15-17 лет (кроме обучающихся в школе)	96,0	97,3
Учащиеся средних спецзаведений и ВУЗов	96,1	97,3
Учащиеся системы профтехобразования	96,0	97,3
Работающие подростки	97,2	96,5
Юноши	97,4	97,3
Девушки	94,6	97,3
Учащиеся 18 лет и старше	94,9	94,4

**Таблица 7.23. Охват населения профилактическими осмотрами в субъектах РФ**  
(% от подлежащих осмотру)

Территории	Всего		В т.ч. юноши	
	2009	2010	2009	2010
<b>С Ф О</b>	<b>93,5</b>	<b>94,6</b>	<b>97,4</b>	<b>97,3</b>
Республика Алтай	95,9	90,0	95,2	99,5
Республика Бурятия	93,2	94,7	98,5	99,0
Республика Тыва	95,9	96,4	97,7	89,1
Республика Хакасия	97,9	97,1	98,6	97,0
Алтайский край	90,9	89,1	97,3	99,1
Забайкальский край	86,4	91,5	100	96,9
Красноярский край	90,9	92,8	96,3	96,3
Иркутская область	96,7	97,2	94,8	92,4
Кемеровская область	98,7	99,4	99,5	99,8
Новосибирская область	95,2	96,7	97,2	97,4
Омская область	97,1	97,5	98,9	99,6
Томская область	96,8	95,0	93,4	96,6

**Таблица 7.24. Удельный вес детей, находившихся на грудном вскармливании (%)**

Территории	До 6 месяцев		От 6 месяцев до 1 года	
	2009	2010	2009	2010
<b>С Ф О</b>	<b>40,1</b>	<b>40,0</b>	<b>44,3</b>	<b>44,1</b>
Республика Алтай	51,5	49,5	48,5	42,8
Республика Бурятия	57,7	54,9	35,3	38,8
Республика Тыва	53,0	63,9	38,1	26,3
Республика Хакасия	30,9	32,8	58,3	57,8
Алтайский край	38,0	36,5	47,5	47,9
Забайкальский край	53,8	53,3	37,2	37,9
Красноярский край	26,5	53,9	48,1	36,4
Иркутская область	40,3	25,8	43,2	48,4
Кемеровская область	43,3	38,0	36,3	43,6
Новосибирская область	41,1	45,3	38,7	35,7
Омская область	25,9	40,6	66,5	38,5
Томская область	51,1	25,9	38,3	66,8

**Таблица 7.25. Охват диспансерным наблюдением по классам заболеваний и возрастным группам  
(на 100 зарегистрированных заболеваний)**

Классы болезней	Всего		В том числе:					
			Дети до 14 лет		Подростки (15-17 лет)		Взрослые	
	2009	2010	2009	2010	2009	2010	2009	2010
<b>Всего</b>	<b>24,5</b>	<b>25,2</b>	<b>14,7</b>	<b>14,8</b>	<b>22,7</b>	<b>24,1</b>	<b>27,4</b>	<b>28,3</b>
Некоторые инфекционные и паразитарные болезни	27,5	27,3	7,4	7,3	14,7	14,5	36,5	36,4
Новообразования	61,6	59,6	40,2	40,5	33,7	33,5	61,7	60,4
Болезни крови, кроветворных тканей и отдельные нарушения, вовлекающие иммунный механизм	47,9	47,3	51,6	51,8	45,6	48,4	45,4	43,9
Болезни эндокринной системы, расстройства питания и нарушения обмена веществ	57,8	60,2	50,4	50,4	49,3	49,0	59,1	61,9
Психические расстройства и расстройства поведения	53,1	49,8	33,1	28,6	30,6	26,9	57,6	54,4
Болезни нервной системы	28,9	25,5	39,2	39,6	40,9	45,2	15,4	18,9
Болезни глаза и его придаточного аппарата	18,6	18,6	33,7	34,1	39,6	40,1	14,6	14,5
Болезни уха и сосцевидного отростка	10,3	10,0	7,8	7,8	17,1	17,0	10,7	10,4
Болезни системы кровообращения	46,0	47,4	41,2	43,1	48,2	50,2	46,1	47,4
Болезни органов дыхания	8,8	9,1	3,6	3,6	6,7	7,6	14,8	15,8
Болезни органов пищеварения	34,3	33,2	29,4	28,9	42,6	42,5	34,8	33,6
Болезни кожи и подкожной клетчатки	7,8	8,9	10,1	10,8	10,5	12,5	6,6	7,8
Болезни костно-мышечной системы и соединительной ткани	13,6	13,8	30,6	29,1	33,2	34,7	11,2	11,6
Болезни мочеполовой системы	25,6	25,8	38,6	36,8	35,3	35,9	24,2	24,4
Беременность, роды и послеродовый период	18,4	20,4	16,7	31,0	18,1	17,4	18,4	20,5
Отдельные состояния, возникающие в перинатальном периоде	33,2	38,3	33,2	32,5				
Врожденные аномалии, деформации и хромосомные аномалии	58,4	61,6	59,8	61,7	59,5	61,9	52,4	54,1
Симптомы, признаки и отклонения от нормы, выявленные при клинических и лабораторных исследованиях, не классифицированные в других рубриках	22,6	24,9	31,2	34,8	27,4	24,9	7,3	5,0
Травмы, отравления и последствия воздействия внешних причин	1,5	1,5	1,7	2,0	1,4	1,8	1,5	1,4

**Таблица 7.26. Охват диспансерным наблюдением населения в субъектах РФ**  
(на 1000 соответствующего населения)

Территории	Всего		В том числе:					
			Дети (0-14 лет)		Подростки (15-17 лет)		Взрослые	
	2009	2010	2009	2010	2009	2010	2009	2010
<b>С Ф О</b>	<b>415,0</b>	<b>419,9</b>	<b>331,9</b>	<b>328,8</b>	<b>464,8</b>	<b>448,8</b>	<b>429,5</b>	<b>438,0</b>
Республика Алтай	427,6	429,7	199,8	176,6	303,5	273,3	505,0	527,1
Республика Бурятия	257,3	261,2	165,2	148,9	228,8	196,8	282,0	295,1
Республика Тыва	259,3	279,4	234,5	232,7	357,7	299,0	260,4	303,8
Республика Хакасия	310,1	310,7	254,2	292,3	317,8	294,3	321,6	317,6
Алтайский край	815,3	842,8	404,5	397,8	617,1	572,9	898,7	930,3
Забайкальский край	400,1	401,3	450,1	457,2	567,9	556,7	378,1	378,7
Красноярский край	310,1	297,2	223,9	219,2	320,4	293,3	326,4	312,6
Иркутская область	348,0	361,7	335,8	326,5	418,8	423,4	347,1	366,6
Кемеровская область	360,1	356,6	358,4	368,3	632,8	637,5	348,6	342,6
Новосибирская область	327,7	343,2	374,6	368,7	473,8	463,8	313,7	336,7
Омская область	557,2	553,0	441,7	433,1	534,2	531,8	579,7	576,4
Томская область	268,1	263,4	241,9	235,1	334,0	321,8	270,3	269,6

**Таблица 7.27. Охват диспансерным наблюдением населения с болезнями системы кровообращения в субъектах РФ** (на 100 заболеваний)

Территории	Всего		В том числе:					
			Дети (0-14 лет)		Подростки (15-17 лет)		Взрослые	
	2009	2010	2009	2010	2009	2010	2009	2010
<b>С Ф О</b>	<b>45,1</b>	<b>47,4</b>	<b>41,2</b>	<b>43,1</b>	<b>48,2</b>	<b>50,2</b>	<b>46,1</b>	<b>47,4</b>
Республика Алтай	58,6	57,7	52,2	53,7	53,2	59,7	59,7	57,7
Республика Бурятия	33,0	34,5	21,3	24,7	25,6	28,4	33,8	34,7
Республика Тыва	39,5	48,2	68,9	58,5	58,3	48,4	40,0	48,1
Республика Хакасия	27,1	26,3	42,1	46,6	51,2	48,0	27,7	26,0
Алтайский край	57,3	60,4	46,6	47,8	48,6	49,6	57,9	60,5
Забайкальский край	38,6	40,4	53,7	54,9	50,1	51,5	39,6	40,1
Красноярский край	34,0	34,5	19,6	18,6	24,7	27,0	35,3	34,9
Иркутская область	33,2	37,7	49,1	52,9	39,8	40,4	33,8	37,5
Кемеровская область	43,8	46,2	65,1	68,3	69,5	72,7	45,2	45,4
Новосибирская область	38,5	42,4	62,8	67,7	65,3	70,2	38,9	42,1
Омская область	65,0	66,8	45,6	49,4	50,0	47,7	66,3	67,1
Томская область	35,5	35,1	28,3	25,9	27,8	24,6	36,3	35,3



Продолжение таблицы 7.27.

Территории	Всего		В том числе с болезнями, характеризующимися повышенным кровяным давлением:					
			Дети (0-14 лет)		Подростки (15-17 лет)		Взрослые	
	2009	2010	2009	2010	2009	2010	2009	2010
<b>С Ф О</b>	<b>58,8</b>	<b>60,5</b>	<b>70,1</b>	<b>75,3</b>	<b>68,8</b>	<b>69,1</b>	<b>58,7</b>	<b>60,4</b>
Республика Алтай	74,1	74,8	100,0	85,7	67,7	60,3	74,2	74,9
Республика Бурятия	39,4	41,8	0,0	0,0	85,2	62,5	39,4	0,0
Республика Тыва	48,2	54,4	30,8	37,5	62,5	75,0	48,2	54,4
Республика Хакасия	33,9	32,1	64,7	64,5	65,5	58,5	33,8	32,0
Алтайский край	75,5	78,9	96,2	81,1	72,9	65,9	75,5	78,9
Забайкальский край	52,6	54,8	43,4	69,6	54,9	52,5	52,6	54,8
Красноярский край	48,3	47,8	59,7	58,7	48,2	49,5	48,2	47,8
Иркутская область	40,3	44,5	61,4	61,4	56,5	47,1	40,2	44,4
Кемеровская область	60,1	58,2	77,9	84,2	77,0	81,3	59,5	57,5
Новосибирская область	49,9	53,9	79,2	81,5	75,1	76,1	49,8	53,8
Омская область	73,4	74,4	50,6	62,1	64,8	56,5	73,5	74,4
Томская область	59,1	59,8	53,3	61,5	55,7	65,5	59,1	59,8

**Таблица 7.28. Медицинская помощь инвалидам ОВ, участникам ОВ и воинам-интернационалистам**

Показатели	Всего		Участники ОВ		Инвалиды ОВ		Воины-интернационалисты	
	2009	2010	2009	2010	2009	2010	2009	2010
Охват профилактическими осмотрами (%)	82,6	80,8	83,7	88,4	81,0	78,6	82,2	75,1
Нуждалось в стационарном лечении (на 1000 человек данного контингента)	297,8	286,5	379,6	428,6	420,2	424,1	119,2	96,5
Удельный вес получивших стационарное лечение от нуждавшихся (%)	96,1	94,4	96,1	94,8	96,5	94,7	95,0	92,1
Получили санаторно-курортное лечение (на 1000 человек данного контингента)	51,7	47,3	54,5	53,4	58,0	61,2	44,3	35,2

**Таблица 7.29. Смертность и инвалидность ИОВ, УОВ и воинов - интернационалистов в 2009 г. (на 1000 человек данного контингента).**

Показатели	Всего		Участники ОВ		Инвалиды ОВ		Воины-интернационалисты	
	2009	2010	2009	2010	2009	2010	2009	2010
Смертность	95,2	82,7	131,0	129,8	161,6	150,6	8,4	9,1
Инвалидность	569,8	521,8	206,7	209,0	1944,0	2026,1	83,7	84,3
в т.ч. Инвалидность I группы	86,0	78,1	127,5	132,0	130,5	134,1	7,0	4,2
Инвалидность II группы	454,5	407,8	681,1	714,7	672,5	628,8	40,0	33,5
Инвалидность III группы	29,3	35,9	26,2	30,3	25,3	33,9	35,7	41,7

**Таблица 7.30. Смертность ИОВ, УОВ и воинов-интернационалистов в субъектах РФ (на 1000 человек данного контингента)**

Территории	Всего		Участники ОВ		Инвалиды ОВ		Воины-интернационалисты	
	2009	2010	2009	2010	2009	2010	2009	2010
<b>С Ф О</b>	<b>95,2</b>	<b>82,7</b>	<b>131,0</b>	<b>129,8</b>	<b>161,6</b>	<b>150,6</b>	<b>8,4</b>	<b>9,1</b>
Республика Алтай	78,0	61,4	134,8	77,6	116,6	171,8	8,5	9,5
Республика Бурятия	115,1	94,9	137,7	130,8	154,1	175,4	34,3	5,6
Республика Тыва	32,5	28,6	88,6	83,3	165,7	150,0	2,2	5,5
Республика Хакасия	87,4	83,0	147,1	155,6	175,9	194,3	11,1	4,5
Алтайский край	102,9	102,3	125,1	143,7	164,2	149,6	10,6	9,6
Забайкальский край	124,4	73,1	157,2	152,0	230,6	149,8	10,4	6,7
Красноярский край	94,5	81,0	140,0	124,0	156,2	152,8	6,7	8,8
Иркутская область	95,7	116,9	108,7	137,6	122,4	157,2	13,4	11,5
Кемеровская область	89,1	77,9	152,2	174,3	167,1	129,4	8,9	17,5
Новосибирская область	90,6	69,9	118,8	100,3	150,9	169,8	5,7	5,7
Омская область	90,3	81,8	119,8	117,9	156,0	146,6	5,3	5,8
Томская область	69,4	65,4	115,3	109,5	145,2	160,7	3,4	5,0

**Таблица 7.31. Охват профилактическими осмотрами инвалидов ОВ, участников ОВ и воинов - интернационалистов**

Территории	Всего		Участники ОВ		Инвалиды ОВ		Воины- интернационалисты	
	2009	2010	2009	2010	2009	2010	2009	2010
<b>С Ф О</b>	<b>86,3</b>	<b>80,8</b>	<b>96,9</b>	<b>88,4</b>	<b>97,8</b>	<b>78,6</b>	<b>71,2</b>	<b>75,1</b>
Республика Алтай	69,8	67,1	92,9	85,8	96,0	79,8	41,4	51,8
Республика Бурятия	85,3	68,3	95,6	76,8	96,5	67,0	64,4	55,3
Республика Тыва	89,3	73,1	100,0	86,1	97,9	85,0	87,2	70,2
Республика Хакасия	75,6	79,6	90,6	86,7	94,0	82,9	60,8	74,4
Алтайский край	89,9	79,9	96,3	82,4	97,1	83,1	75,6	74,2
Забайкальский край	91,6	85,3	99,7	86,1	97,5	82,2	84,4	85,2
Красноярский край	85,4	82,5	95,4	86,7	96,3	82,4	71,2	78,6
Иркутская область	92,1	79,0	96,8	84,0	97,9	76,6	71,5	65,5
Кемеровская область	91,3	87,2	100,0	115,4	100,0	71,4	83,5	87,4
Новосибирская область	74,7	78,1	96,3	88,7	95,9	77,9	48,5	69,3
Омская область	93,6	82,4	100,0	88,8	100,0	83,2	86,2	74,3
Томская область	78,1	73,5	97,7	100,7	97,5	86,4	61,7	52,5

**Таблица 7.32. Стационарная помощь инвалидам ОВ, участникам ОВ и войнам интернационалистам**

Территории	Удельный вес получивших стационарное лечение от нуждавшихся (%)							
	Всего		Участники ОВ		Инвалиды ОВ		Воины- интернационалисты	
	2009	2010	2009	2010	2009	2010	2009	2010
<b>С Ф О</b>	<b>96,1</b>	<b>94,4</b>	<b>96,1</b>	<b>94,8</b>	<b>96,5</b>	<b>94,7</b>	<b>95,0</b>	<b>92,1</b>
Республика Алтай	95,5	64,2	100	64,1	95,6	51,2	81,4	92,5
Республика Бурятия	98,2	98,1	98,4	98,0	96,4	98,8	100	98,2
Республика Тыва	93,5	93,2	100	100,0	96,9	100,0	88,6	89,0
Республика Хакасия	97,2	96,2	99,0	95,9	98,5	100,0	83,3	85,7
Алтайский край	97,2	91,9	97,3	92,1	98,1	91,1	94,6	93,4
Забайкальский край	97,3	86,7	96,2	86,1	98,7	86,8	99,1	89,0
Красноярский край	94,1	93,9	95,2	94,2	91,3	94,9	95,9	91,1
Иркутская область	92,3	97,0	93,3	97,3	89,4	95,9	93,6	98,6
Кемеровская область	99,1	98,0	99,3	99,0	99,5	98,9	98,2	95,1
Новосибирская область	93,8	95,6	92,8	97,3	95,6	96,9	93,7	89,4
Омская область	98,9	98,9	99,6	99,1	99,0	99,6	95,0	94,6
Томская область	88,2	86,5	86,8	86,4	91,7	88,1	81,9	82,9

**Таблица 7.33. Санаторно-курортное лечение инвалидов ОВ, участников ОВ и воинов- интернационалистов**

Территории	Получили санаторно-курортное лечение (на 1000 человек данного контингента)							
	Всего		Участники ОВ		Инвалиды ОВ		Воины- интернационалисты	
	2009	2010	2009	2010	2009	2010	2009	2010
<b>С Ф О</b>	<b>51,7</b>	<b>47,3</b>	<b>54,5</b>	<b>53,4</b>	<b>58,0</b>	<b>61,2</b>	<b>44,3</b>	<b>35,2</b>
Республика Алтай	25,6	14,7	28,4	25,9	22,4	12,3	25,4	9,5
Республика Бурятия	103,6	43,0	94,9	59,7	151,1	45,6	95,2	15,4
Республика Тыва	95,9	79,7	50,6	55,6	201,2	135,7	79,9	72,9
Республика Хакасия	28,1	24,3	37,2	45,9	30,4	34,3	20,4	8,0
Алтайский край	40,4	28,2	39,8	32,6	46,7	27,6	35,3	22,7
Забайкальский край	64,6	38,5	64,8	49,0	75,7	94,7	58,9	21,8
Красноярский край	46,2	60,7	43,5	63,6	65,5	86,4	38,9	46,6
Иркутская область	85,8	58,4	82,5	61,9	107,9	62,3	72,2	43,2
Кемеровская область	46,9	60,1	56,5	110,7	39,1	68,5	48,6	39,3
Новосибирская область	53,2	49,3	60,3	54,3	70,8	93,8	30,3	27,9
Омская область	37,7	40,8	29,4	30,9	24,9	18,2	58,1	64,1
Томская область	51,0	37,5	75,0	51,5	79,5	58,7	21,3	21,5

### 7.3. ДЕЯТЕЛЬНОСТЬ ДНЕВНОГО СТАЦИОНАРА

**Таблица 7.34. Дневные стационары использование коечного фонда**

Территории	<i>Дневные стационары при больничном учреждении</i>					
	<i>Общие койки</i>			<i>Терапевтические койки</i>		
	<i>Число мест</i>	<i>Выписано Больных</i>	<i>Дни лечения</i>	<i>Число мест</i>	<i>Выписано Больных</i>	<i>Дни лечения</i>
<b>С Ф О</b>	1417	32402	334202	3822	110361	1182887
Республика Алтай	40	1678	14343	53	2094	21265
Республика Бурятия	18	612	6109	20	694	7666
Республика Тыва	22	673	6675	5	198	2345
Республика Хакасия	73	1815	18453	157	4862	45969
Алтайский край	103	3632	38861	611	19686	230370
Забайкальский край	141	3447	37348	350	8785	96870
Красноярский край	160	3425	40673	805	17651	231296
Иркутская область	346	7753	76000	872	23886	228040
Кемеровская область	62	2244	18123	340	16672	130800
Новосибирская область	394	5270	57252	51	944	12037
Омская область	7	206	2467	509	13478	161208
Томская область	51	1647	17898	49	1411	15021

**Таблица 7.35. Основные профили коек дневных стационаров и их использование**

<i>Профиль коек</i>	<i>Дневные стационары при больничном учреждении</i>						<i>Дневные стационары при АПУ</i>					
	<i>Число мест</i>		<i>Выписано Больных</i>		<i>Средняя длительн. лечения</i>		<i>Число мест</i>		<i>Выписано больных</i>		<i>Средняя длительн. лечения</i>	
	2009	2010	2009	2010	2009	2010	2009	2010	2009	2010	2009	2010
<b>Всего по СФО</b>	<b>13699</b>	<b>14024</b>	<b>363440</b>	<b>387632</b>	<b>10,4</b>	<b>10,5</b>	<b>8431</b>	<b>4906</b>	<b>227204</b>	<b>130219</b>	<b>11,5</b>	<b>11,2</b>
Общие	1403	1417	31067	32402	10,2	10,3	1248	603	33698	18319	9,9	10,1
Терапевтические	3684	3822	96770	110361	10,7	10,7	2859	1725	82756	49262	10,9	10,5
Кардиологические	170	167	4726	4572	10,1	10,6	49	2	894	1	13,1	10,0
Кардиоревматолог. для детей	1	1	12	1	9,8	10,0	4	2	38	7	14,1	13,1
Гастроэнтеролог. для взрослых	108	98	2415	2883	11,1	10,5	10	0	236	0	9,9	0
Хирургические для взрослых*	923	812	25852	22650	8,6	9,5	350	209	9299	5058	10,3	10,3
Патологии беременных	330	380	9811	10886	9,4	8,9	219	28	8277	992	9,3	9,0
Гинекологические	998	1016	34891	37298	7,0	7,2	602	419	22002	16292	7,9	7,3
Туберкулезные для взрослых	471	482	1997	1810	87,9	96,5	260	90	860	337	89,8	69,3
Неврологические для взрослых	647	693	18150	19938	11,8	12,0	831	658	20271	14663	13,6	14,2
Психиатрические для взрослых	522	533	6685	6184	23,4	23,7	573	235	4713	2770	32,2	28,0
Психиатрические для детей	130	150	1695	1785	24,2	24,7	200	150	1878	1486	32,5	33,0
Дерматологические для взросл.	584	528	13303	11706	13,0	13,1	140	179	3351	4089	11,6	10,1
Офтальмологические для взр.	287	295	9230	9975	10,5	9,8	70	11	2049	459	12,4	7,1
Отоларингологические взросл.	170	164	5518	5742	8,8	8,5	40	20	788	500	9,5	9,7
Педиатрические (соматичес.)	1210	1224	28080	30189	10,4	10,5	423	348	10872	7313	11,0	10,6

#### 7.4. ДЕЯТЕЛЬНОСТЬ УЧРЕЖДЕНИЙ СКОРОЙ И НЕОТЛОЖНОЙ ПОМОЩИ

**Таблица 7.36. Объем и обращаемость за скорой медицинской помощью**

Наименование показателя	2005	2006	2007	2008	2009	2010
Число вызовов (всего, абс. число)	7414311	7297038	7351799	6828802	6909812	6734326
Объем оказания скорой медицинской помощи на 1 000 населения (число лиц)	358,8	351,4	354,7	343,3	355,8	347,0
Число выездов на 1000 населения	369,9	362,0	366,2	349,3	353,2	344,2

**Таблица 7.37. Структура обращаемости в службу скорой медицинской помощи**

Оказание скорой помощи по поводу	годы	несчастных случаев	внезапных заболеваний и состояний	родов и, патологии беременности	перевозки больных, рожениц, родильниц	прочие перевозки
Число на 100 выездов	2006	10,9	74,7	0,6	10,8	3,1
	2007	10,8	75,2	0,6	10,7	2,7
	2008	10,99	73,9	0,7	10,5	4,0
	2009	10,2	75,4	0,6	10,2	3,6
	2010	10,9	73,5	0,7	8,7	6,2
Выполнено выездов на 1000 населения	2006	38,5	262,0	2,0	37,6	
	2007	38,8	266,0	2,2	37,9	
	2008	38,4	257,4	2,3	36,8	
	2009	36,1	266,4	2,2	35,9	
	2010	37,4	252,8	2,5	30,1	

**Таблица 7.38. Число лиц, которым оказана помощь профильными бригадами СМП в 2009 – 2010 г.г.**

Показатели	Число лиц, которым оказана помощь профильными бригадами				Число лиц, которым оказана помощь одной бригадой каждого профиля	
	Всего		на 1 000 населения		2009	2010
	2009	2010	2009	2010		
Врачебные общепрофильные бригады	1974744	1926375	100,9	98,5	1344	1292
в т.ч. для оказания помощи детскому населению	415258	400306	131,5	126,7	1296	1313
Фельдшерские	4088823	4007958	208,9	204,8	1406	1392
Интенсивной терапии (БИТ)	249973	219414	12,8	11,2	902	1125
Психиатрические	76128	81153	3,9	4,1	865,1	954,7
Другие специализированные	572560	554664	29,3	28,3	1000	1089

**Таблица 7.39. Удельный вес необоснованных вызовов по субъектам РФ (%)**

Территории	2006	2007	2008	2009	2010
<b>С Ф О</b>	<b>2,38</b>	<b>2,39</b>	<b>2,24</b>	<b>4,3</b>	<b>4,3</b>
Республика Алтай	0,22	0,69	0,13	1,8	2,2
Республика Бурятия	5,40	8,45	10,2	11,1	7,4
Республика Тыва	1,54	2,93	1,41	3,8	4,5
Республика Хакасия	1,05	2,06	2,19	2,16	2,3
Алтайский край	1,54	1,35	0,14	3,6	3,9
Красноярский край	0,20	0,21	0,20	2,5	2,9
Иркутская область	0,29	0,26	0,25	3,5	3,7
Кемеровская область	1,71	1,47	1,56	5,6	5,5
Новосибирская область	4,91	5,23	5,39	3,2	3,7
Омская область	6,63	4,88	4,54	6,3	4,8
Томская область	0,89	1,09	1,85	6,4	7,7
Забайкальский край	1,08	0,32	0,14	3,5	3,8

**Таблица 7.40. Число выездов в год службой скорой медицинской помощи  
Выполнено выездов (абс.ч.)**

Территории	2006	2007	2008	2009	2010
<b>С Ф О</b>	<b>6870441</b>	<b>6903971</b>	<b>6828802</b>	<b>6909812</b>	<b>6734326</b>
Республика Алтай	66258	65157	62501	66314	63718
Республика Бурятия	324858	318400	324088	302148	294808
Республика Тыва	98905	108323	106900	99722	98665
Республика Хакасия	175856	185582	190279	199331	190299
Алтайский край	796561	814731	810554	843854	831349
Забайкальский край	328644	335402	348391	350781	339234
Красноярский край	989285	987522	979794	1023443	1013540
Иркутская область	969838	984493	950647	975611	912260
Кемеровская область	923113	923679	911927	912311	886062
Новосибирская область	648076	1156812	1165328	1161515	1147539
Омская область	423394	650640	618716	605562	590141
Томская область	328644	373230	359677	369220	366711

**Таблица 7.41. Число выездов в год службой скорой медицинской помощи  
Выездов на 1 000 населения**

Территории	2006	2007	2008	2009	2010
<b>С Ф О</b>	<b>351</b>	<b>352</b>	<b>349</b>	<b>353,2</b>	<b>344,2</b>
Республика Алтай	326	317	302	314,6	302,3
Республика Бурятия	341	332	356	313,6	306,0
Республика Тыва	321	350	343	314,6	311,3
Республика Хакасия	329	343	353	369,7	352,9
Алтайский край	317	323	323	338,7	333,7
Забайкальский край	294	299	311	313,9	303,6
Красноярский край	343	341	339	353,6	350,1
Иркутская область	390	392	379	389,3	364,5
Кемеровская область	326	327	323	323,3	314,0
Новосибирская область	425	438	442	438,2	432,9
Омская область	319	321	306	300,8	293,3
Томская область	411	361	348	353,6	351,2



## 7.5. НЕКОТОРЫЕ ВИДЫ ИССЛЕДОВАНИЙ

**Таблица 7.42. Структура видов магнитно-резонансных томографий (%)**

Виды исследований	Годы			
	2009 (абс)	2009 (%)	2010 (абс)	2010 (%)
Сердечно-сосудистая система	2323	1,7	2413	1,6
Легкие и средостения	150	0,1	101	0,1
Органы брюшной полости и забрюшинного пространства	2595	1,9	3096	2,1
Органы малого таза	1145	0,8	1533	1,0
Молочная железа	18	0,01	130	0,1
Головной мозг	63876	46,2	67186	45,7
Позвоночник и спинной мозг	58908	42,6	59224	40,2
Область голова-шея	925	0,7	4085	2,8
Кости, суставы и мягкие ткани	6508	4,7	7157	4,9
Интервенционные вмешательства под МРТ-контролем	338	0,2	0	0
Прочие	1535	1,1	2239	1,5
<b>ИТОГО</b>	<b>138321</b>	<b>100</b>	<b>147164</b>	<b>100</b>

**Таблица 7.43. Структура видов ультразвуковых исследований в 2009-2010гг. (%)**

Виды исследований	Процент	
	2009	2010
Сердечно-сосудистая система	10,1	10,3
Органы брюшной полости	27,9	28,1
Женские половые органы	22,4	21,7
Молочная железа	2,2	2,3
Щитовидная железа	5,3	5,1
Костно-суставная система	2,0	2,1
Головной мозг	3,8	3,8
Надпочечники, почки, мочевыводящие пути	18,4	18,6
Предстательная железа	1,5	1,6
Мягкие ткани	0,5	0,6
УЗИ глаза	1,2	1,1
Органы грудной клетки (кроме сердца)	0,8	0,8
Эндосонографические исследования	0,1	0,2
Прочие	3,7	3,8
<b>ВСЕГО</b>	<b>100</b>	<b>100</b>

**Таблица 7.44. Структура видов эндоскопических исследований в 2009 -2010гг. (%)**

Наименование/годы	Гастро- дуодено- скопия		Колоно- скопия		Бронхо- скопия		Прочие		Всего	
	2009	2010	2009	2010	2009	2010	2009	2010	2009	2010
Эндоскопические исследований	73,5	73,8	6,0	6,1	7,8	7,5	12,7	12,5	100	100
в т.ч. лечебные процедуры	34,8	35,6	5,5	4,7	41,3	40,6	18,5	19,2	100	100
Цитоморфологиче- ские исследования	69,5	70,1	7,5	7,6	9,8	9,6	13,2	12,7	100	100

**Патологоанатомическая служба**

**Таблица 7.45. Количество патологоанатомических вскрытий больных, умерших в стационарах в 2010 г.**

Территории	Всего
<b>С Ф О</b>	46465
Республика Алтай	322
Республика Бурятия	2206
Республика Тыва	1434
Республика Хакасия	1578
Алтайский край	3577
Забайкальский край	1917
Красноярский край	5424
Иркутская область	8580
Кемеровская область	8052
Новосибирская область	5782
Омская область	6119
Томская область	1474

## РАЗДЕЛ VIII. НЕКОТОРЫЕ ПОКАЗАТЕЛИ СПЕЦИАЛИЗИРОВАННЫХ СЛУЖБ

### 8.1. ФТИЗИАТРИЧЕСКАЯ СЛУЖБА

**Таблица 8.1 Заболеваемость туберкулезом детей**  
(ф. №8, с учетом ведомств, на 100 тысяч детского населения от 0 до 14 лет)

Наименование республи- лик, краев, областей	2007		2008		2009		2010	
	Абс.	Показа- тель	Абс.	Показа- тель	Абс.	Показа- тель	Абс.	Показа- тель
<b>СФО</b>	<b>941</b>	<b>30,3</b>	<b>835</b>	<b>26,9</b>	<b>846</b>	<b>26,8</b>	<b>921</b>	<b>28,6</b>
Республика Алтай	14	31,1	20	43,8	18	38,1	27	55,6
Республика Бурятия	79	43,3	61	33,7	81	43,6	58	30,4
Республика Тыва	33	40,2	25	30,1	27	31,8	31	35,6
Республика Хакасия	20	22,6	17	18,9	26	28,7	17	18,8
Алтайский край	80	21,7	84	22,9	76	20,4	93	24,5
Забайкальский край	35	16,5	34	16,1	31	14,5	28	12,9
Красноярский край	113	24,9	99	22,0	82	18,1	87	18,9
Иркутская область	130	30,3	102	23,8	114	26,1	179	40,4
Кемеровская область	271	64,0	229	53,7	210	48,0	202	44,9
Новосибирская область	49	13,2	57	15,3	55	14,5	77	19,7
Омская область	79	26,1	76	25,3	83	27,4	82	26,7
Томская область	38	25,2	31	19,8	43	27,7	40	25,1

\*- по данным ФГУ Новосибирский НИИ туберкулеза и территориальных органов управления здравоохранением

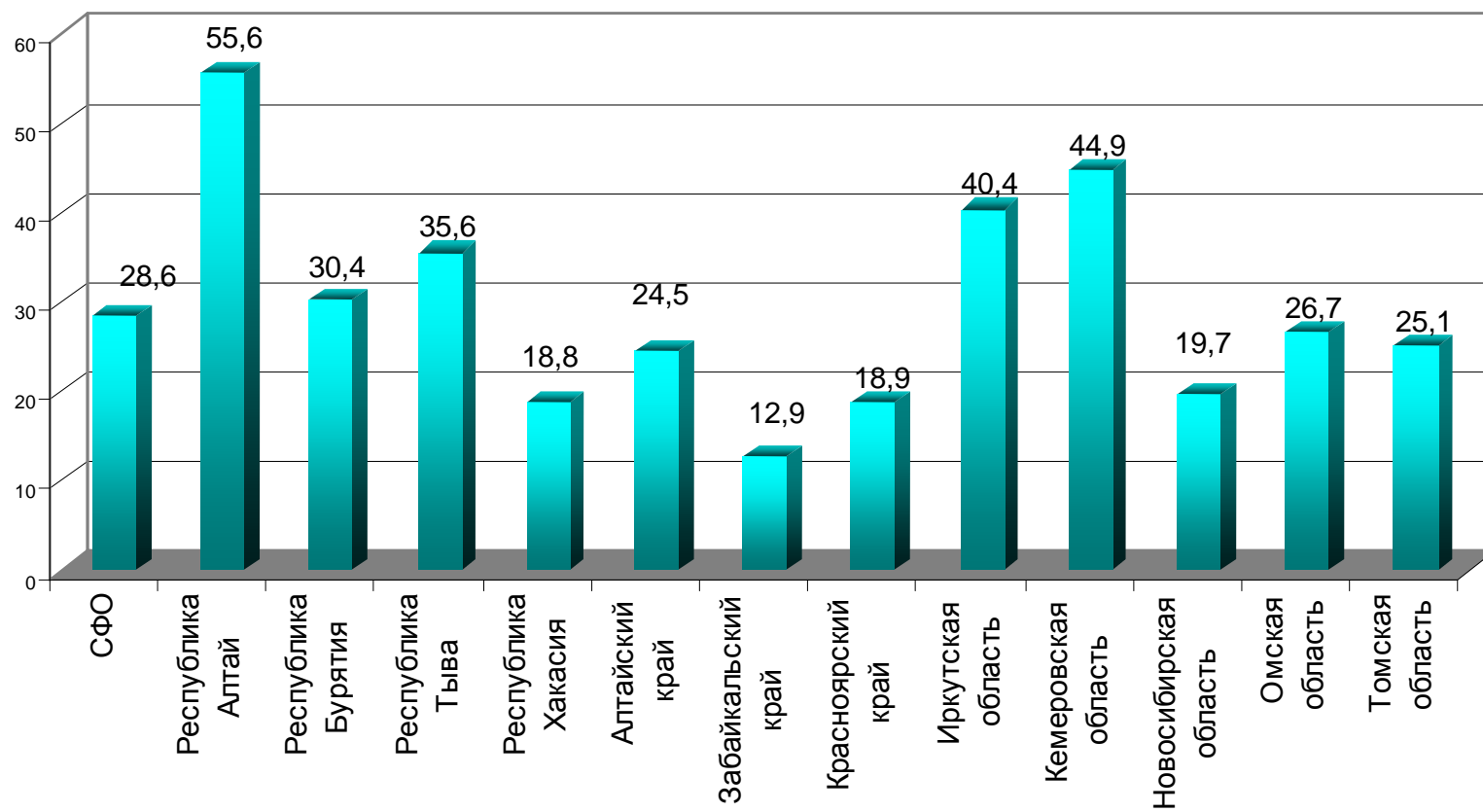

**Рис.8.1** Заболеваемость туберкулезом детей на 100 тысяч детского населения от 0 до 14 лет в 2010 г.

**Таблица 8.2 Заболеваемость туберкулезом подростков от 15 до 17 лет**  
(ф. №8, с учетом ведомств, на 100 тысяч соответствующего населения)

Наименование республик, краев, областей	2007		2008		2009		2010	
	Абс.	Показатель	Абс.	Показатель	Абс.	Показатель	Абс.	Показатель
<b>СФО</b>	<b>487</b>	<b>53,1</b>	<b>494</b>	<b>60,3</b>	<b>410</b>	<b>56,2</b>	<b>345</b>	<b>51,7</b>
Республика Алтай	4	35,5	5	48,1	1	10,5	0	0
Республика Бурятия	38	72,4	34	73,8	32	81,4	19	53,8
Республика Тыва	38	175,3	48	237,6	38	205,4	40	228,6
Республика Хакасия	16	62,7	12	50,4	10	44,1	8	42,6
Алтайский край	50	47,5	54	57,1	50	60,0	34	44,7
Забайкальский край	17	28,6	22	40,7	12	25,1	16	36,4
Красноярский край	52	38,3	57	46,1	54	49,1	31	30,8
Иркутская область	58	45,9	50	44,0	38	37,8	52	57,0
Кемеровская область	87	71,8	73	66,3	68	68,1	57	60,8
Новосибирская область	61	55,3	63	63,4	52	59,0	42	53,1
Омская область	51	55,3	52	61,5	45	59,3	41	59,2
Томская область	15	34,7	24	61,7	10	29,3	5	16,1

\* - по данным ФГУ Новосибирский НИИ туберкулеза и территориальных органов управления здравоохранением

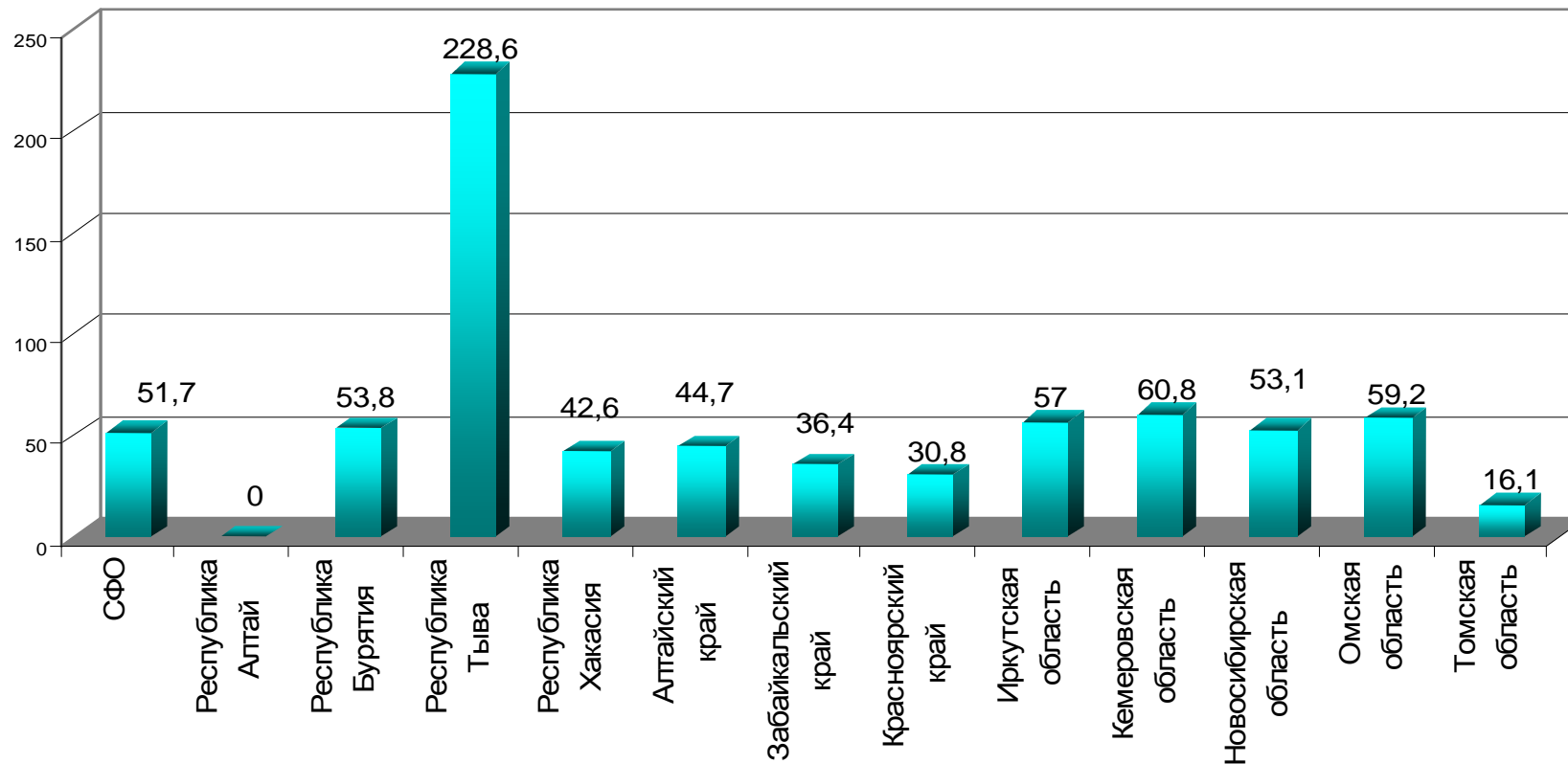

**Рис.8.2** Заболеваемость туберкулезом подростков от 15 до 17 лет  
(ф. №8, с учетом ведомств, на 100 тысяч соответствующего населения)

**Таблица 8.3 Заболеваемость бациллярными формами туберкулеза  
(ф. №8, с учетом ведомств, на 100 тысяч населения)**

Наименование республик, краев, областей	2007		2008		2009		2010	
	Абс.	Показатель	Абс.	Показатель	Абс.	Показатель	Абс.	Показатель
<b>СФО</b>	<b>10317</b>	<b>52,5</b>	<b>10659</b>	<b>54,4</b>	<b>10878</b>	<b>55,6</b>	<b>10021</b>	<b>51,2</b>
Республика Алтай	84	40,9	99	47,8	92	44,0	95	45,1
Республика Бурятия	601	62,6	590	61,5	638	66,4	642	66,6
Республика Тыва	366	118,3	345	110,7	345	109,9	369	116,4
Республика Хакасия	303	56,0	309	57,5	293	54,3	243	45,1
Алтайский край	766	30,4	912	36,4	1049	43,2	971	39,0
Забайкальский край	432	38,5	517	46,2	563	50,4	492	44,0
Красноярский край	1375	47,5	1320	45,7	1327	45,9	1216	42,0
Иркутская область	1342	53,4	1422	56,7	1425	56,9	1384	55,3
Кемеровская область	2006	70,2	2028	71,1	2067	72,5	1881	66,0
Новосибирская область	1495	56,6	1501	57,0	1418	53,7	1314	49,6
Омская область	963	47,2	1082	53,6	1152	57,2	954	47,4
Томская область	581	56,2	534	51,6	509	49,0	460	44,1

\* - по данным ФГУ Новосибирский НИИ туберкулеза и территориальных органов управления здравоохранением

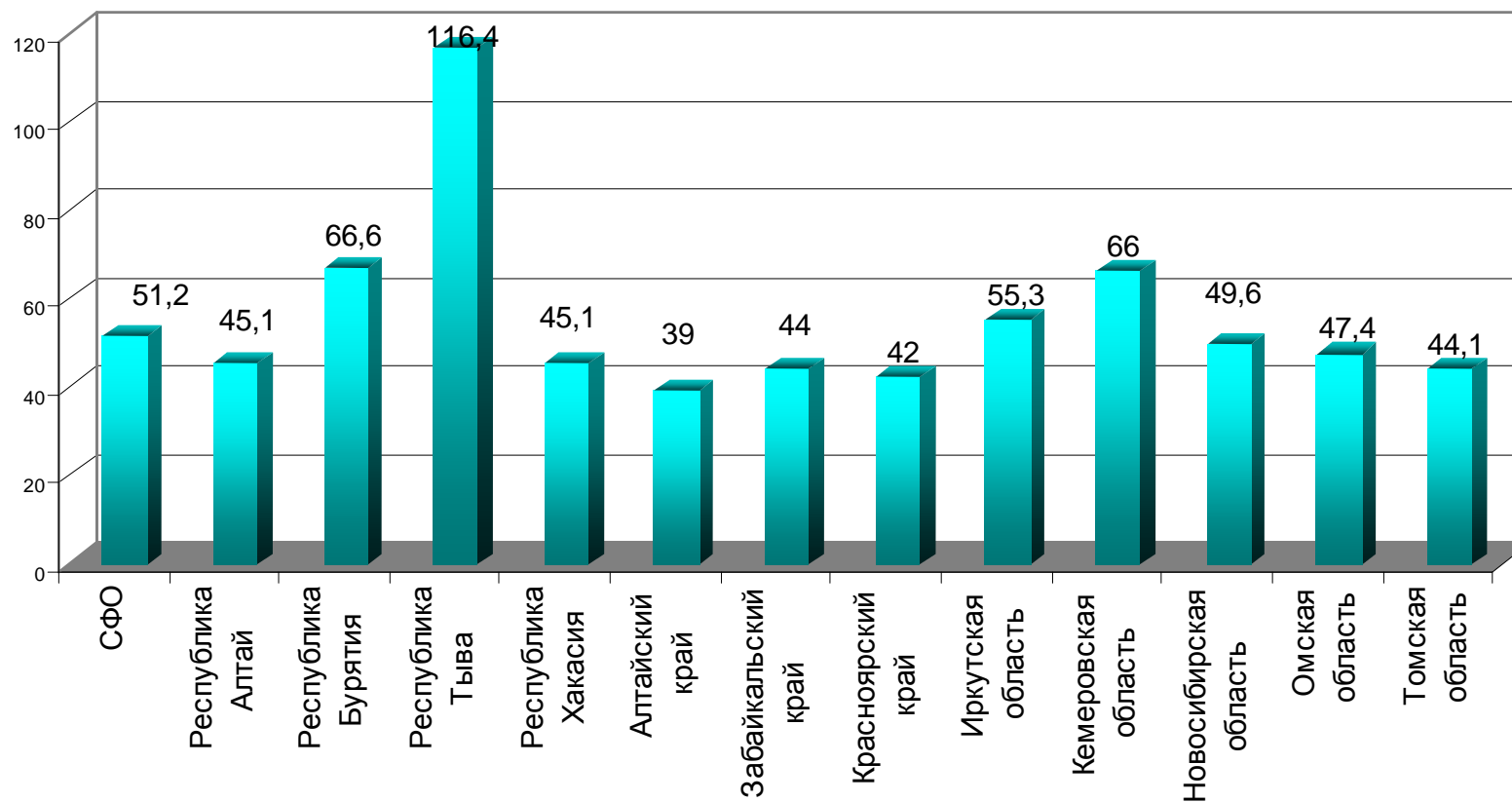

**Рис.8.3** Заболеваемость бацилярными формами туберкулеза  
(ф. №8, с учетом ведомств, на 100 тысяч населения)



**Таблица 8.4 Распространенность туберкулеза**  
(ф. №33, по подчинению Росздрава, на 100 тысяч населения)

Наименование республик, краев, областей	2007		2008		2009		2010	
	Абс.	Показатель	Абс.	Показатель	Абс.	Показатель	Абс.	Показатель
<b>СФО</b>	<b>56931</b>	<b>298,1</b>	<b>57007</b>	<b>299,6</b>	<b>56130</b>	<b>294,4</b>	<b>55033</b>	<b>286,3</b>
Республика Алтай	516	251,2	581	282,2	601	290,6	627	300,1
Республика Бурятия	2689	294,9	2819	309,7	2420	264,7	2350	255,7
Республика Тыва	1990	643,1	2088	680,1	2183	703,7	2207	703,8
Республика Хакасия	1691	315,3	1676	314,7	1585	294,0	1445	269,1
Алтайский край	8165	327,8	8154	329,8	8390	338,8	7987	323,4
Забайкальский край	2590	242,4	2600	239,3	2377	219,3	2363	216,1
Красноярский край	7276	270,7	7582	283,4	7395	275,3	7212	265,8
Иркутская область	9398	376,1	9452	379,5	9347	375,5	9906	398,6
Кемеровская область	7676	271,6	7360	260,7	7021	248,8	6911	245,0
Новосибирская область	6880	262,7	6829	261,8	6942	265,4	6656	253,1
Омская область	6384	315,2	6415	320,4	6565	328,6	6153	308,9
Томская область	1676	182,3	1451	158,9	1304	141,0	1216	117,3

\* - по данным ФГУ Новосибирский НИИ туберкулеза и территориальных органов управления здравоохранением

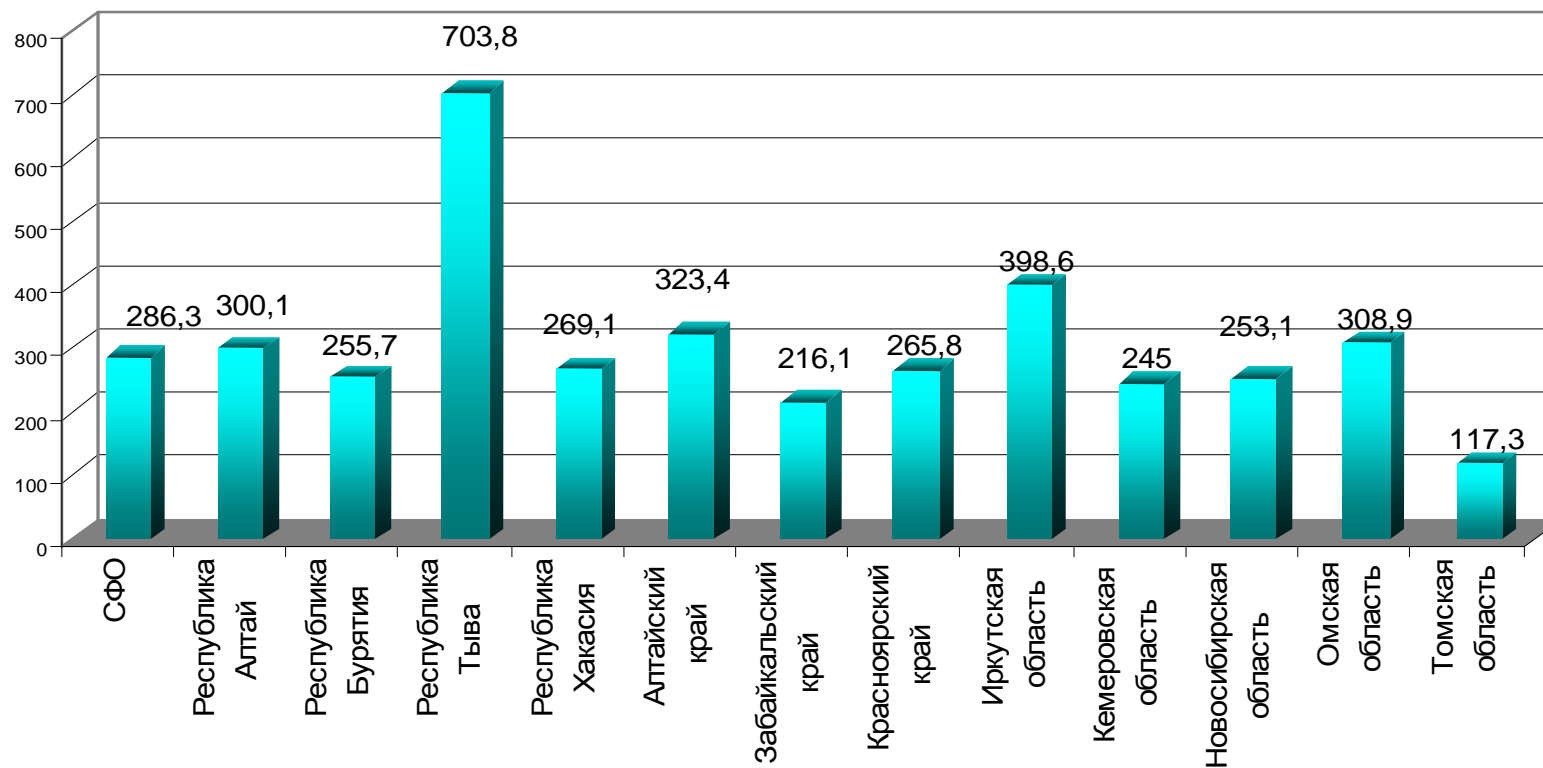

**Рис.8.4 Распространенность туберкулеза**  
(ф. №33, по подчинению Росздрава, на 100 тысяч населения)

**Таблица 8.5 Распространенность туберкулеза детей от 0 до 14 лет**  
(ф. №33, по подчинению Росздрава, на 100 тысяч соответствующего населения)

Наименование республик, краев, областей	2007		2008		2009		2010	
	Абс.	Показатель	Абс.	Показатель	Абс.	Показатель	Абс.	Показатель
<b>СФО</b>	<b>1137</b>	<b>37,2</b>	<b>1050</b>	<b>34,2</b>	<b>1021</b>	<b>32,8</b>	<b>1164</b>	<b>36,9</b>
Республика Алтай	14	31,1	25	54,7	21	44,5	28	59,3
Республика Бурятия	65	36,2	58	32,9	75	41,4	62	33,4
Республика Тыва	52	63,3	39	46,9	36	42,5	34	40,1
Республика Хакасия	27	30,6	18	20,0	22	24,3	20	22,2
Алтайский край	76	20,9	74	20,3	74	20,0	102	27,4
Забайкальский край	32	14,4	38	18,0	30	14,0	32	14,9
Красноярский край	148	34,8	138	32,8	102	24	111	24,4
Иркутская область	221	51,4	199	46,4	221	50,7	301	69,0
Кемеровская область	263	62,2	229	53,7	199	45,5	195	44,9
Новосибирская область	61	16,5	58	15,6	69	18,1	93	24,5
Омская область	123	40,6	114	37,9	115	37,9	130	42,8
Томская область	55	50,9	60	40,9	57	40,9	56	36,1

\* - по данным ФГУ Новосибирский НИИ туберкулеза и территориальных органов управления здравоохранением

**Таблица 8.6 Распространенность туберкулезом подростков от 15 до 17 лет**  
(ф. №33, по подчинению Росздрава, на 100 тысяч соответствующего населения)

Наименование республи- лик, краев, областей	2007		2008		2009		2010	
	Абс.	Показа- тель	Абс.	Показа- тель	Абс.	Пока- затель	Абс.	Показа- тель
<b>СФО</b>	<b>601</b>	<b>67,9</b>	<b>539</b>	<b>67,0</b>	<b>503</b>	<b>70,2</b>	<b>401</b>	<b>55,0</b>
Республика Алтай	8	71,1	2	19,2	2	21,1	0	0,0
Республика Бурятия	28	55,1	32	71,3	33	85,9	20	50,8
Республика Тыва	61	281,4	60	297,0	55	297,3	54	292,3
Республика Хакасия	17	66,6	15	63,0	9	39,6	10	44,0
Алтайский край	49	47,3	55	58,7	52	63,0	30	36,0
Забайкальский край	21	36,7	26	48,1	16	33,4	18	37,6
Красноярский край	68	53,6	61	53,1	59	57,6	47	42,7
Иркутская область	79	62,5	70	61,6	59	58,7	65	64,7
Кемеровская область	97	80,0	71	64,5	72	72,1	50	50,5
Новосибирская область	79	71,6	56	56,4	65	73,8	40	45,4
Омская область	72	78,1	66	78,2	67	88,3	55	72,5
Томская область	22	50,9	25	72,0	14	46,4	12	35,2

\* - по данным ФГУ Новосибирский НИИ туберкулеза и территориальных органов управления здравоохранением

**Таблица 8.7 Смертность от туберкулеза**  
(ф. №33, с учетом ведомств, на 100 тысяч населения)

Наименование республик, краев, областей	2007		2008		2009		2010	
	Абс.	Показатель	Абс.	Показатель	Абс.	Показатель	Абс.	Показатель
<b>СФО</b>	<b>5655</b>	<b>28,8</b>	<b>5625</b>	<b>28,7</b>	<b>5388</b>	<b>27,5</b>	<b>5581</b>	<b>28,5</b>
Республика Алтай	38	18,5	37	17,9	43	20,6	37	17,6
Республика Бурятия	185	19,3	228	23,8	208	21,7	200	20,8
Республика Тыва	241	77,9	258	84,0	264	84,1	270	85,1
Республика Хакасия	123	22,7	125	23,3	124	23,0	76	14,1
Алтайский край	838	33,6	816	32,5	721	28,9	756	30,4
Забайкальский край	205	18,3	227	20,3	226	20,2	196	17,5
Красноярский край	713	24,6	705	24,4	635	22,0	568	19,6
Иркутская область	851	33,9	899	35,8	948	37,8	1231	49,2
Кемеровская область	996	34,9	1001	35,1	915	32,1	911	32,0
Новосибирская область	844	32,2	785	29,8	756	28,6	818	30,9
Омская область	500	24,7	450	22,3	445	22,1	429	21,3
Томская область	121	11,7	94	9,1	103	9,9	89	8,5

по данным ФГУ Новосибирский НИИ туберкулеза и территориальных органов управления здравоохранением

**Таблица 8.8 Доля больных, умерших до 1 года наблюдения**  
(в структуре умерших от активного туберкулеза, ф. №33, %)

Наименование республик, краев, областей	2007		2008		2009		2010	
	Абс.	Показатель	Абс.	Показатель	Абс.	Показатель	Абс.	Показатель
<b>СФО</b>	<b>1043</b>	<b>23,3</b>	<b>1070</b>	<b>23,6</b>	<b>954</b>	<b>22,2</b>	<b>922</b>	<b>21,3</b>
Республика Алтай	7	20,0	12	35,3	4	9,3	3	8,8
Республика Бурятия	<b>26</b>	<b>17,4</b>	<b>34</b>	<b>16,8</b>	<b>22</b>	<b>15,5</b>	32	23,0
Республика Тыва	28	12,8	34	15,6	20	9,3	30	13,6
Республика Хакасия	33	31,7	33	30,5	21	18,9	17	25,4
Алтайский край	126	19,8	129	19,8	117	20,2	109	19,2
Забайкальский край	33	24,4	24	16,0	28	16,7	21	11,3
Красноярский край	140	25,5	137	25,9	113	23,6	113	24,7
Иркутская область	186	26,4	210	27,1	221	27,9	236	24,9
Кемеровская область	225	25,3	209	23,2	178	21,6	178	21,5
Новосибирская область	136	22,0	138	23,8	149	26,8	115	21,8
Омская область	73	21,8	76	24,7	51	17,6	41	14,5
Томская область	30	26,5	34	46,6	30	31,3	27	34,6

\* - по данным ФГУ Новосибирский НИИ туберкулеза и территориальных органов управления здравоохранением

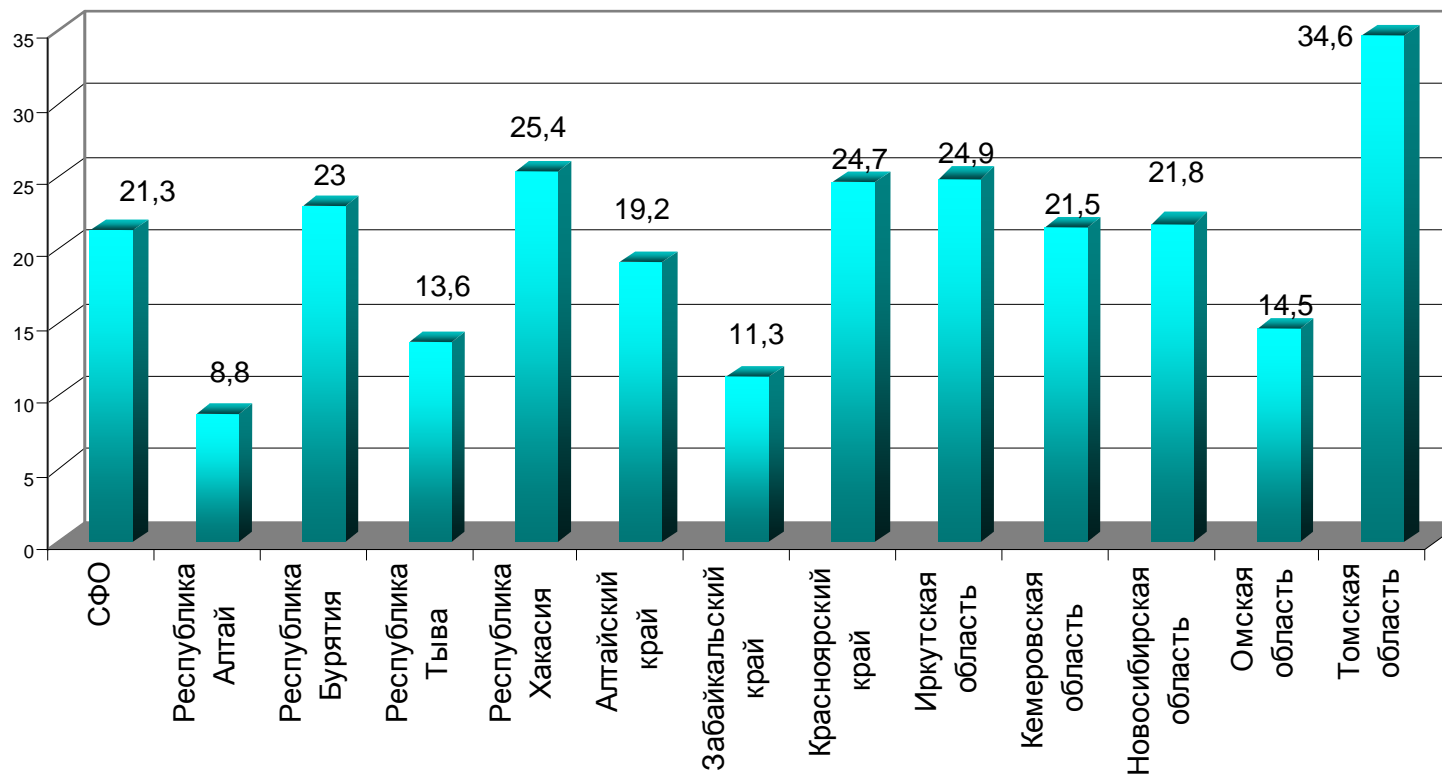

**Рис.8.5 Доля больных, умерших до 1 года наблюдения**  
(в структуре умерших от активного туберкулеза, ф. №33, %)

**Таблица 8. 9 Прекращение бактериовыделения у впервые выделенных больных туберкулезом, взятых на учет в предыдущем году\***  
(ф. №33, по подчинению Росздрава, %)

Наименование республик, краев, областей	2004	2005	2006	2007	2008	2009	2010
<b>СФО</b>	<b>67,3</b>	<b>65,3</b>	<b>65,1</b>	<b>63,4</b>	<b>64,9</b>	<b>65,1</b>	<b>64,7</b>
Республика Алтай	58,7	58,9	43,4	50,0	59,0	60,4	69,0
Республика Бурятия	65,0	48,2	61,4	63,4	55,9	59,4	70,1
Республика Тыва	72,8	72,0	72,6	н/д	56,1	40,6	45,1
Республика Хакасия	64,0	47,4	60,6	62,5	59,9	60,5	71,5
Алтайский край	64,4	64,9	66,7	62,4	63,2	61,3	58,3
Забайкальский край	67,6	67,5	73,7	н/д	н/д	69,0	67,1
Красноярский край	56,7	64,5	69,0	61,3	63,3	63,4	64,8
Иркутская область	63,7	65,4	53,0	55,2	65,1	62,0	52,6
Кемеровская область	72,1	70,7	67,1	67,4	68,1	65,9	66,4
Новосибирская область	66,1	65,4	58,6	58,8	67,5	71,1	69,2
Омская область	66,2	67,6	55,9	62,4	69,4	64,5	67,9
Томская область	88,7	н/д	92,5	85,5	н/д	88,2	87,2

\* - по данным ФГУ Новосибирский НИИ туберкулеза и территориальных органов управления здравоохранением



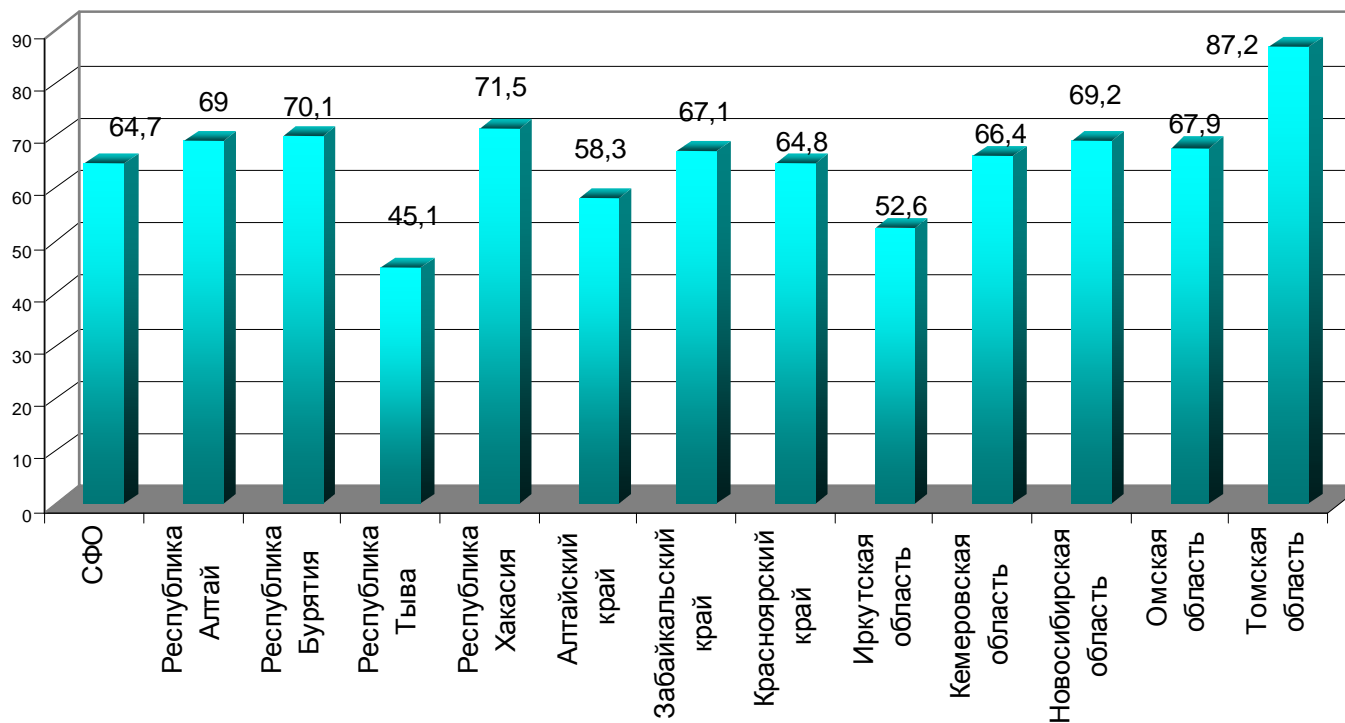

**Рис.8.6 Прекращение бактериовыделения у впервые выделенных больных туберкулезом, взятых на учет в предыдущем году**

**Таблица 8.10. Закрытие полостей распада у впервые выделенных больных туберкулезом,  
взятых на учет в предыдущем году\***  
(ф. №33, по подчинению Росздрава, %)

Наименование республик, краев, областей	2004	2005	2006	2007	2008	2009	2010
<b>СФО</b>	<b>55,3</b>	<b>54,8</b>	<b>56,6</b>	<b>55,2</b>	<b>55,7</b>	<b>54,6</b>	<b>56,6</b>
Республика Алтай	51,4	42,1	56,6	60,7	65,0	57,5	63,5
Республика Бурятия	50,5	47,9	60,3	60,7	55,8	56,9	66,5
Республика Тыва	62,3	68,4	60,5	н/д	н/д	45,5	44,3
Республика Хакасия	44,7	48,2	51,2	53,6	55,2	56,2	63,3
Алтайский край	56,9	57,3	61,1	57,0	60,5	55,3	54,5
Забайкальский край	60,8	60,1	50,9	н/д	н/д	56,9	59,2
Красноярский край	50,7	51,8	52,7	51,5	50,8	52,0	53,8
Иркутская область	52,5	55,9	44,3	47,4	51,6	47,4	47,4
Кемеровская область	55,4	55,4	50,0	56,7	58,9	57,0	57,1
Новосибирская область	56,8	53,8	56,8	55,3	61,5	59,7	61,1
Омская область	52,3	57,0	50,6	52,8	48,8	52,3	56,0
Томская область	77,6	н/д	76,6	73,7	н/д	69,5	77,4

\* - по данным ФГУ Новосибирский НИИ туберкулеза и территориальных органов управления здравоохранением

## 8.2. ОНКОЛОГИЧЕСКАЯ СЛУЖБА

Таблица 8.11 Общая заболеваемость злокачественными новообразованиями по локализациям  
(на 100 000 населения)

Территории	Всего		В том числе:									
			зубы		полости рта и глотки		пищевода		желудка		ободочной кишки	
	2009	2010	2009	2010	2009	2010	2009	2010	2009	2010	2009	2010
<b>С Ф О</b>	<b>1728,7</b>	<b>1795,2</b>	<b>43,4</b>	<b>41,6</b>	<b>25,5</b>	<b>26,0</b>	<b>6,3</b>	<b>6,3</b>	<b>82,3</b>	<b>83,0</b>	<b>85,0</b>	<b>90,1</b>
Республика Алтай	1025,2	1073,0	40,8	38,0	16,6	20,4	5,7	7,1	51,7	57,4	50,8	56,5
Республика Бурятия	1150,6	1220,1	34,9	33,8	20,9	23,8	10,1	9,3	85,6	86,7	57,4	59,7
Республика Тыва	549,6	565,5	10,4	10,1	10,7	11,0	6,9	7,6	39,1	39,4	11,4	12,3
Республика Хакасия	1347,3	1354,7	38,9	37,1	17,6	18,2	5,4	3,0	66,4	66,0	63,1	67,0
Алтайский край	2104,1	2180,7	77,7	75,1	25,8	25,0	4,1	4,3	83,3	84,5	98,3	104,4
Забайкальский край	1597,7	1644,8	52,7	51,0	25,2	25,1	9,2	9,6	81,8	84,9	57,8	61,8
Красноярский край	1572,2	1684,4	32,1	32,7	27,9	29,6	5,9	6,5	79,7	84,3	78,6	86,0
Иркутская область	1652,2	1735,7	32,2	31,0	27,4	28,5	7,1	7,1	90,9	92,4	91,1	97,0
Кемеровская область	1743,2	1729,6	44,7	42,4	26,6	24,8	7,1	6,6	82,9	79,9	73,3	75,8
Новосибирская область	2087,9	2181,0	45,0	42,8	27,7	29,3	6,2	6,4	87,9	87,8	111,3	116,8
Омская область	1770,6	1854,9	36,0	32,4	24,2	24,2	4,5	4,2	73,2	71,1	98,3	103,2
Томская область	1784,6	1846,8	37,3	34,6	22,3	23,2	6,9	6,3	93,2	94,5	91,2	96,5

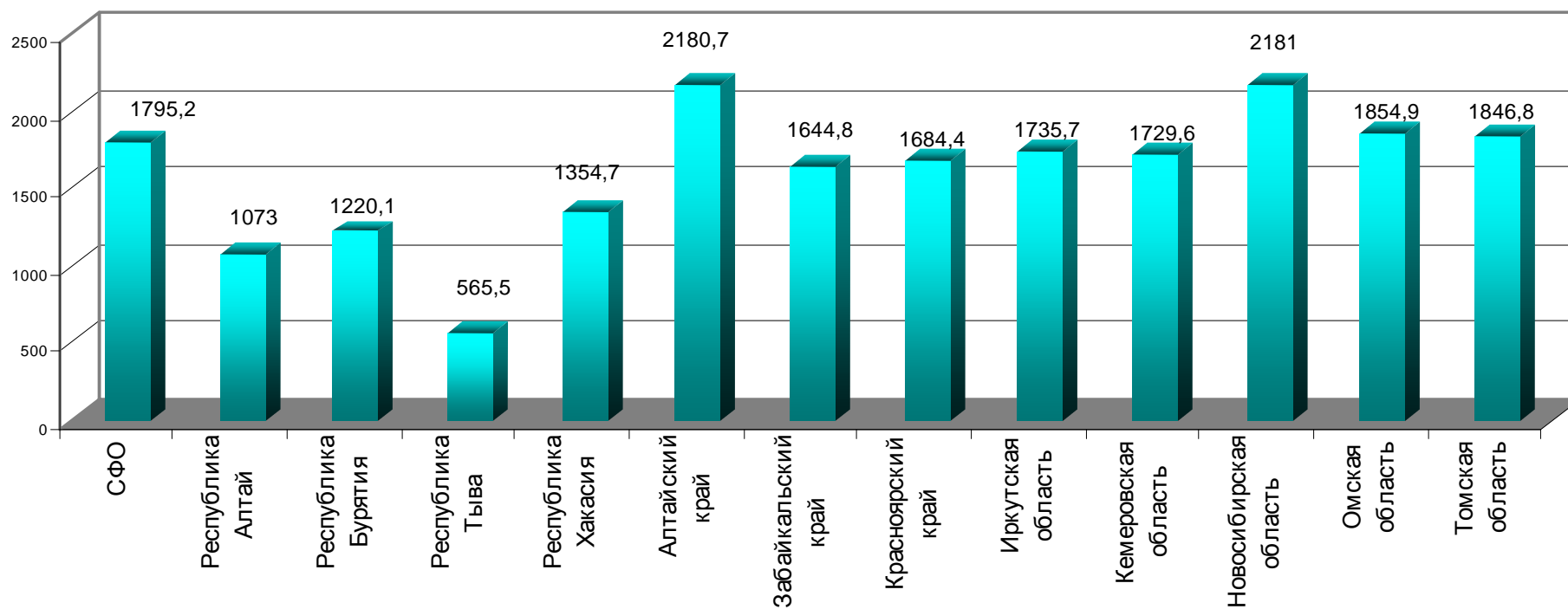

**Рис.8.7** Общая заболеваемость злокачественными новообразованиями по локализациям в 2010 году  
(на 100 000 населения)

Продолжение таблицы 8.11.

Территории	<i>В том числе:</i>											
	прямой кишки, ректосигмоидного соединения, ануса		гортани		трахеи, бронхов, легкого		костей и мягких тканей		меланома кожи		другие новообразования кожи	
	2009	2010	2009	2010	2009	2010	2009	2010	2009	2010	2009	2010
<b>С Ф О</b>	<b>65,3</b>	<b>68,7</b>	<b>28,0</b>	<b>28,2</b>	<b>85,9</b>	<b>87,5</b>	<b>27,6</b>	<b>27,6</b>	<b>32,7</b>	<b>34,3</b>	<b>208,4</b>	<b>214,9</b>
Республика Алтай	35,6	38,4	14,7	11,9	59,8	52,7	17,5	19,5	24,2	28,9	100,6	103,4
Республика Бурятия	43,6	46,9	15,8	15,3	80,1	85,0	23,6	17,3	14,5	16,8	94,0	94,6
Республика Тыва	15,8	17,4	5,4	5,7	28,1	24,6	14,8	15,1	8,5	7,3	51,1	58,1
Республика Хакасия	56,6	54,0	15,8	16,1	63,4	50,1	19,7	19,8	21,1	21,9	172,7	168,4
Алтайский край	73,8	78,3	32,4	32,6	97,5	99,7	30,8	32,0	42,7	43,6	326,0	325,0
Забайкальский край	41,7	44,1	19,5	21,1	82,5	84,5	23,0	23,3	27,9	29,2	196,7	191,7
Красноярский край	61,9	67,9	22,6	23,9	96,3	103,7	20,8	22,0	30,5	33,1	118,6	128,2
Иркутская область	61,2	65,3	22,6	23,5	68,5	72,5	32,5	33,1	31,9	34,4	183,9	191,8
Кемеровская область	68,3	68,7	41,3	39,1	78,3	74,3	26,8	24,8	36,2	35,7	210,0	211,9
Новосибирская область	79,4	83,4	39,1	39,2	103,1	104,7	42,2	43,3	47,2	49,8	272,6	289,4
Омская область	79,6	83,4	24,5	25,1	93,8	95,6	18,4	18,7	21,6	24,6	244,9	263,6
Томская область	63,2	65,8	24,0	24,4	77,4	76,4	28,6	28,1	28,4	29,0	204,6	202,7

Продолжение таблицы 8.11.

Территории	В том числе:									
	предстательной железы*		мочевого пузыря		щитовидной железы		злокачественные лимфомы		лейкемии	
	2009	2010	2009	2010	2009	2010	2009	2010	2009	2010
<b>С Ф О</b>	<b>122,9</b>	<b>137,8</b>	<b>46,8</b>	<b>49,1</b>	<b>99,4</b>	<b>103,7</b>	<b>57,6</b>	<b>60,5</b>	<b>38,1</b>	<b>39,9</b>
Республика Алтай	50,4	50,4	19,9	26,6	72,1	76,4	27,0	35,6	8,1	9,0
Республика Бурятия	33,9	40,3	26,3	28,9	30,3	33,8	25,2	31,0	15,3	21,2
Республика Тыва	20,2	19,5	7,3	7,9	8,2	8,5	16,1	15,8	19,9	18,6
Республика Хакасия	62,9	68,9	33,9	36,0	39,7	41,9	43,8	44,5	20,8	19,5
Алтайский край	131,8	145,2	56,5	58,7	219,0	230,1	61,7	66,6	45,0	45,4
Забайкальский край	103,0	112,7	37,8	38,7	102,7	108,1	45,0	46,7	18,7	22,5
Красноярский край	121,3	134,5	46,5	51,3	53,4	56,7	60,7	66,1	49,2	52,9
Иркутская область	103,7	123,0	35,6	37,7	76,4	81,2	61,1	62,6	37,9	41,3
Кемеровская область	96,2	104,9	41,4	42,1	123,6	121,0	56,4	52,9	43,2	43,1
Новосибирская область	184,0	212,3	63,4	66,2	75,4	80,7	76,5	80,9	41,9	44,1
Омская область	133,1	148,3	56,1	57,2	118,8	126,6	51,6	55,5	30,1	30,0
Томская область	234,1	255,4	57,9	60,6	79,3	79,6	67,6	71,8	45,4	47,2

• пока за-рас-

каза тели счи-

таны на мужское население

**Таблица 8.12. Контингенты больных с впервые в жизни установленным диагнозом злокачественного новообразования и число больных, состоящих под диспансерным наблюдением на конец года (всего)**

Территории	Число больных с впервые в жизни установленным диагнозом злокачественного новообразования, учтенных онкологическим учреждением						Число больных злокачественным новообразованиями, состоящих под диспансерным наблюдением в онкологических учреждениях на конец соотв. года					
	Абсолютные числа			На 100000 населения			Абсолютные числа			На 100000 населения		
	2008	2009	2010	2008	2009	2010	2008	2009	2010	2008	2009	2010
<b>С Ф О</b>	<b>61962</b>	<b>64268</b>	<b>64840</b>	<b>316,9</b>	<b>328,6</b>	<b>331,4</b>	<b>324770</b>	<b>338232</b>	<b>351160</b>	<b>1661,3</b>	<b>1728,7</b>	<b>1794,7</b>
Республика Алтай	457	498	442	220,6	237,1	209,7	2154	2161	2261	1039,9	1025,2	1072,6
Республика Бурятия	2202	2515	2509	229,4	261,4	260,4	10615	11086	11756	1105,8	1150,6	1220,2
Республика Тыва	430	406	437	137,9	128,7	137,9	1727	1742	1793	554,2	549,6	565,7
Республика Хакасия	1540	1549	1560	286,2	287,6	289,3	7011	7264	7304	1303,3	1347,2	1354,7
Алтайский край	8988	9191	9163	358,3	368,5	367,8	50494	52426	54314	2012,9	2104,1	2179,8
Забайкальский край	2758	2870	2836	246,5	256,9	253,8	17536	17851	18372	1567,2	1597,7	1644,3
Красноярский край	8598	8776	8885	297,5	303,4	306,9	43096	45511	48745	1491,0	1772,2	1683,9
Иркутская область	8092	8266	8524	322,7	330,1	340,5	39798	41396	43438	1587,0	1653,8	1735,4
Кемеровская область	8866	9425	9175	314,2	334,0	325,2	48868	49184	48785	1731,9	1743,1	1729,0
Новосибирская область	10689	10675	10693	405,5	403,5	403,4	53407	55347	57793	2026,3	2087,9	2180,1
Омская область	6109	6777	7002	302,7	336,6	347,9	35480	35632	37323	1758,2	1770,6	1854,6
Томская область	3233	3320	3614	312,4	318,8	346,2	18290	18632	19276	1767,2	1784,6	1846,3

**Таблица 8.13. Выявляемость злокачественных новообразований, степень распространенности опухолевого процесса, морфологическая верификация, доля больных, состоящий на учете 5 лет и более**

Территории	Уд. вес больных с впервые в жизни установленным диагнозом, выявленных на профосмотрах						Уд. вес больных с впервые в жизни установленным диагнозом, подтвержденным морфологически		Удельный вес больных состоящих на учете 5 лет и более	
	% от всех впервые взятых на учет		т.ч. имели I-II стадии заболевания		Из них визуальной локализации		2009	2010	2009	2010
	2009	2010	2009	2010	2009	2010				
<b>С Ф О</b>	<b>11,97</b>	<b>13,23</b>	<b>43,25</b>	<b>43,93</b>	<b>41,90</b>	<b>37,2</b>	<b>83,71</b>	<b>84,97</b>	<b>49,66</b>	<b>49,84</b>
Республика Алтай	11,4	26,92	48,99	45,70	43,86	40,3	87,15	84,39	43,96	47,72
Республика Бурятия	12,52	10,32	27,47	30,09	13,65	0,8	74,63	76,13	48,85	50,09
Республика Тыва	2,96	5,95	29,31	37,99	91,67	96,2	79,56	76,89	42,08	44,45
Республика Хакасия	12,2	12,24	76,3	36,41	44,74	45,5	82,44	80,32	46,33	45,82
Алтайский край	20,05	22,69	52,45	53,85	49,54	43,7	86,76	87,70	51,86	52,78
Забайкальский край	13,79	16,40	53,69	51,02	51,26	38,1	78,22	83,53	59,03	59,62
Красноярский край	12,83	14,62	32,14	34,91	50,27	46,6	80,80	83,16	49,98	47,29
Иркутская область	9,63	9,53	40,69	41,01	35,93	30,9	88,31	89,37	46,64	48,79
Кемеровская область	8,76	11,36	43,82	42,87	32,57	26,6	87,92	87,34	52,04	53,03
Новосибирская область	10,26	10,93	47,22	48,41	46,30	44,0	81,40	82,32	44,19	44,46
Омская область	11,35	11,54	41,76	43,93	27,44	30,7	79,61	83,09	51,41	50,53
Томская область	8,19	8,61	44,88	45,07	38,97	15,4	87,53	87,83	50,15	49,99



**Таблица 8.14. Структура первичной заболеваемости по локализации  
и стадиям злокачественного процесса в (%)**

Локализация опухоли	I – II стадия		III стадия		IV стадия	
	2009	2010	2009	2010	2009	2010
<b>Всего</b>	<b>43,25</b>	<b>45,1</b>	<b>23,50</b>	<b>24,8</b>	<b>22,89</b>	<b>22,2</b>
В т.ч. у детей 14 лет включительно	23,65	21,8	13,88	20,0	11,31	10,9
Из общего числа – новообразования губы	79,22	76,4	12,12	16,2	6,71	6,5
полости рта и глотки	23,25	20,7	41,08	43,7	31,91	32,1
пищевода	20,56	20,6	31,92	33,5	34,82	36,1
желудка	20,80	21,4	24,85	23,3	42,13	45,2
ободочной кишки	36,98	38,1	28,50	28,2	28,0	28,5
прямой кишки, ректосигмоидного соединения, ануса	42,92	43,6	25,11	27,2	25,01	24,6
гортани	22,97	27,0	56,23	51,8	17,03	18,4
трахеи, бронхов, легкого	25,14	25,2	28,54	28,3	34,59	36,4
костей и мягких тканей	37,48	38,2	19,13	24,0	20,68	18,4
меланома кожи	67,95	66,6	17,37	17,5	10,61	10,9
другие новообразования кожи	95,09	95,0	3,68	3,6	0,49	0,5
молочной железы	62,29	61,4	26,77	27,7	9,91	10,1
шейки матки	56,22	54,4	31,91	34,9	10,13	8,7
тела матки	75,14	74,0	14,17	16,0	6,54	6,9
яичника	33,63	32,2	40,54	42,4	23,19	23,5
предстательной железы	37,83	39,9	37,25	36,9	21,32	19,5
мочевого пузыря	55,50	59,4	28,05	24,4	10,99	9,4
щитовидной железы	76,60	75,0	15,18	15,1	6,54	7,8
злокачественные лимфомы	27,98	28,1	21,26	22,0	16,06	16,4

**Таблица 8.15. Структура первичной заболеваемости по стадиям процесса  
в субъектах РФ в 2008-2010 г. (%)**

Территории	I – II стадия			III стадия			IV стадия			Стадия заболевания не установлена		
	2008	2009	2010	2009	2008	2010	2008	2009	2010	2008	2009	2010
<b>С Ф О</b>	<b>43,6</b>	<b>43,3</b>	<b>43,9</b>	<b>23,5</b>	<b>22,8</b>	<b>23,5</b>	<b>23,3</b>	<b>22,9</b>	<b>23,0</b>	<b>10,3</b>	<b>10,4</b>	<b>9,5</b>
Республика Алтай	43,9	49,0	45,7	24,7	22,1	24,7	32,4	24,7	27,6	1,5	1,6	2,0
Республика Бурятия	46,0	27,5	30,1	46,4	30,0	41,3	20,9	23,3	23,6	3,1	2,8	5,0
Республика Тыва	38,4	29,3	38,0	19,9	19,5	18,3	35,3	36,7	36,6	6,7	14,0	7,1
Республика Хакасия	45,45	45,4	36,4	23,4	20,97	23,7	19,6	21,6	23,3	13,9	9,4	16,6
Алтайский край	52,4	52,4	53,8	19,7	19,3	19,6	16,9	17,8	18,0	11,4	10,0	8,6
Забайкальский край	50,6	53,7	51,0	21,5	25,2	23,3	20,1	20,4	21,2	4,1	4,4	4,4
Красноярский край	31,0	32,1	34,9	23,1	24,0	22,4	21,1	19,6	20,6	23,8	25,2	22,1
Иркутская область	41,8	40,7	41,0	17,8	17,3	17,4	33,7	34,8	34,5	7,1	6,7	7,1
Кемеровская область	45,8	43,8	42,9	37,2	34,5	38,1	17,7	17,0	17,2	2,1	2,0	1,9
Новосибирская область	45,5	47,2	48,4	16,2	17,4	16,3	24,9	23,9	23,6	12,3	12,7	11,7
Омская область	41,3	41,8	43,9	20,8	23,2	23,0	27,8	26,8	24,9	7,8	10,6	8,2
Томская область	41,7	44,9	45,1	23,8	22,2	24,8	25,8	22,1	22,2	10,3	9,2	7,9

**Таблица 8.16. Поздняя выявляемость (III-IV ст.) злокачественных новообразований женских половых органов**  
(с впервые в жизни установленным диагнозом % от числа, взятых под наблюдение)

Территории	Всего				В том числе:			
					Молочная железа			
	2009		2010		2009		2010	
	Абс.ч.	пок-ль	абс.ч	пок-ль	Абс.ч.	пок-ль	абс.ч	пок-ль
<b>С Ф О</b>	<b>4848</b>	<b>38,4</b>	<b>5184</b>	<b>39,5</b>	<b>2487</b>	<b>36,7</b>	<b>2730</b>	<b>37,8</b>
Республика Алтай	41	37,6	28	34,6	18	37,5	14	34,1
Республика Бурятия	235	48,6	262	49,9	76	35,2	117	40,1
Республика Тыва	28	38,9	32	34,0	13	46,4	11	27,5
Республика Хакасия	130	40,4	153	45,4	68	40,2	77	46,7
Алтайский край	493	30,4	566	33,0	261	30,1	285	31,5
Забайкальский край	241	34,6	216	33,2	123	37,5	101	32,5
Красноярский край	708	38,6	658	34,6	399	39,1	395	37,6
Иркутская область	779	46,7	851	48,3	401	44,4	410	43,3
Кемеровская область	771	42,4	842	43,2	417	42,3	460	42,2
Новосибирская обл.	667	33,5	701	37,3	337	28,7	368	34,4
Омская область	531	39,9	589	40,8	278	40,4	366	41,5
Томская область	222	33,1	286	35,6	96	27,3	126	29,2

Территории	В том числе:											
	Шейка матки				Тело матки				Яичники			
	2009		2010		2009		2010		2009		2010	
	абс.ч	пок-ль	абс.ч	пок-ль	абс.ч	пок-ль	абс.ч	пок-ль	абс.ч	пок-ль	абс.ч	пок-ль
<b>С Ф О</b>	<b>913</b>	<b>42,03</b>	<b>946</b>	<b>43,6</b>	<b>434</b>	<b>20,71</b>	<b>508</b>	<b>22,9</b>	<b>1014</b>	<b>63,73</b>	<b>1000</b>	<b>65,7</b>
Республика Алтай	15	44,12	5	29,4	3	23,08	3	23,1	5	35,71	6	60,0
Республика Бурятия	68	56,67	56	58,3	26	41,94	32	50,8	65	75,58	57	77,0
Республика Тыва	12	40,00	10	28,6	0	0	1	14,3	3	75,00	10	83,3
Республика Хакасия	28	41,79	36	51,4	12	29,27	14	24,1	22	48,89	26	59,1
Алтайский край	79	29,81	90	31,3	39	12,83	50	15,4	114	61,96	141	71,6
Забайкальский край	59	27,44	54	28,4	18	22,22	14	19,7	41	56,94	47	60,3
Красноярский край	119	41,90	101	31,9	52	17,57	67	19,9	138	58,97	95	48,5
Иркутская область	190	67,89	221	66,6	43	18,45	62	23,6	145	64,44	158	71,5
Кемеровская область	100	36,80	119	45,2	104	29,80	116	30,4	150	70,75	147	68,4
Новосибирская обл.	105	41,34	108	45,0	55	17,03	70	20,5	170	69,96	155	68,6
Омская область	87	45,79	82	45,6	58	22,48	52	22,1	108	55,67	89	60,5
Томская область	51	37,78	64	44,8	22	17,46	27	21,4	53	67,95	69	67,0

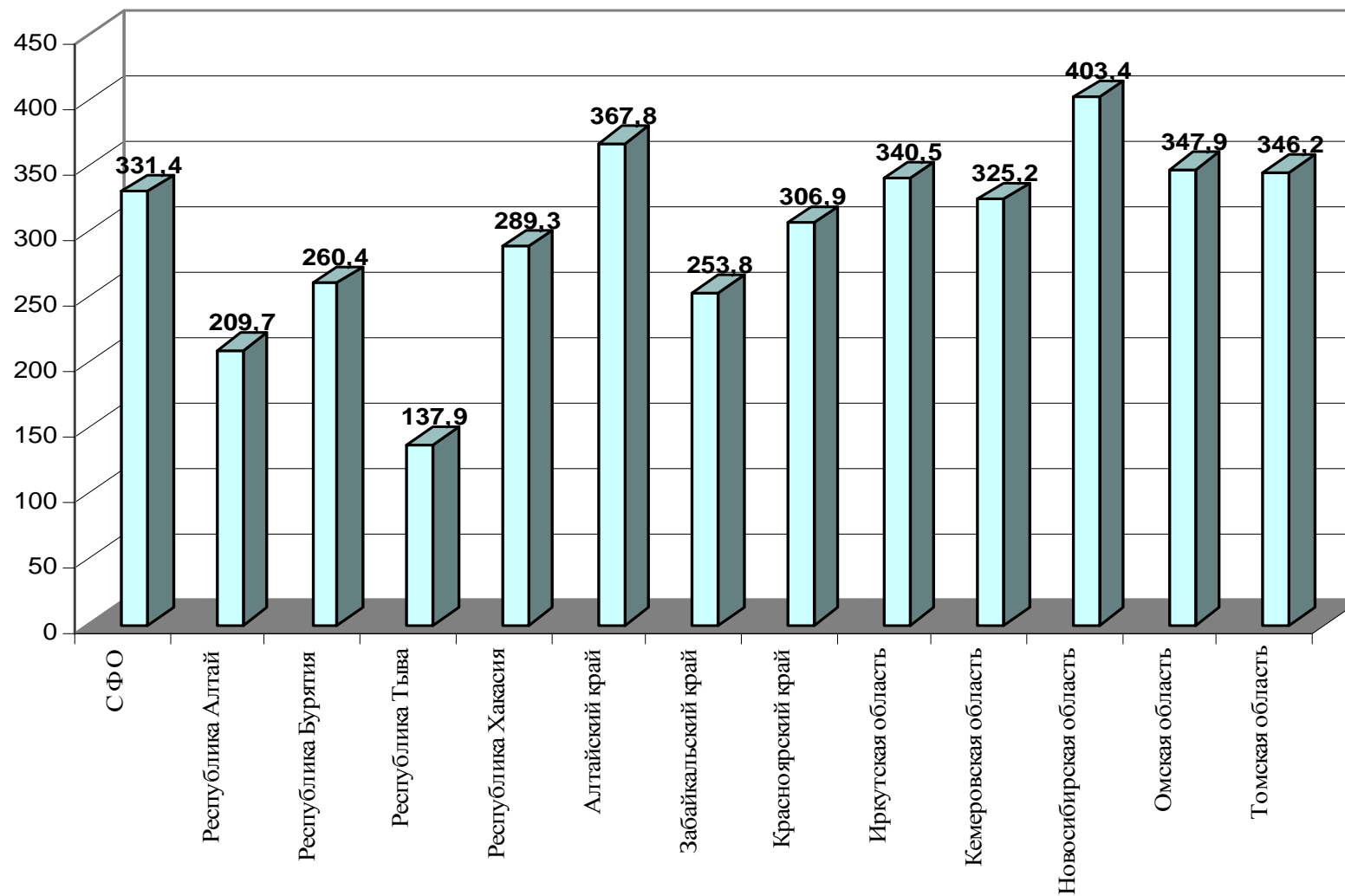

**Рис.8.8 Число больных с впервые в жизни установленным диагнозом злокачественного новообразования, учтенных онкологическим учреждением по СФО за 2010 г.**

**Таблица 8.17. Структура методов лечения онкологических больных в субъектах РФ (%)**

Территории	Хирургическое		Лучевое		Лекарственное		Комбини- рованное		Химиолучевое	
	2009	2010	2009	2010	2009	2010	2009	2010	2009	2010
<b>С Ф О</b>	<b>43,4</b>	<b>44,9</b>	<b>14,1</b>	<b>13,2</b>	<b>5,2</b>	<b>5,1</b>	<b>34,4</b>	<b>34,7</b>	<b>3,0</b>	<b>2,1</b>
Республика Алтай	41,1	41,7	12,5	10,3	4,8	13,5	36,7	29,5	4,8	5,1
Республика Бурятия	45,9	46,9	13,9	13,1	5,0	5,0	32,1	32,0	3,0	3,1
Республика Тыва	24,3	15,3	23,7	22,6	9,5	3,4	39,2	50,3	3,4	8,5
Республика Хакасия	55,7	57,8	7,9	7,7	0,1	0,2	35,4	33,5	0,9	0,9
Алтайский край	41,3	41,2	14,0	14,8	6,4	6,7	35,8	35,0	2,5	2,3
Забайкальский край	47,3	41,3	13,8	17,8	2,0	4,8	34,5	33,4	2,5	2,7
Красноярский край	38,2	38,4	14,7	15,1	3,6	4,1	41,5	39,4	2,0	3,0
Иркутская область	38,5	37,0	16,3	15,9	5,0	6,6	37,6	40,0	2,0	0,6
Кемеровская область	57,8	61,0	9,4	0,0	5,4	1,5	24,1	36,7	2,7	0,8
Новосибирская область	50,3	52,2	16,0	12,8	5,4	6,2	26,1	26,9	3,3	2,1
Омская область	35,3	34,6	17,8	20,9	5,0	4,3	36,2	34,9	5,7	5,2
Томская область	15,7	49,4	11,8	20,6	9,9	10,6	56,2	18,4	6,5	0,9

Таблица 8.18 Смертность от злокачественных новообразований по локализации опухоли по СФО, (%)

Локализации опухоли	Умерло в отчетном году из состоящих на учете на конец прошлого года				Из числа впервые взятых на учет в предыдущем году умерло до 1 года с момента установления диагноза			
	Абс.ч.		%		Абс.ч.		%	
	2009	2010	2009	2010	2009	2010	2009	2010
<b>Всего</b>	<b>37491</b>	<b>36117</b>	<b>100</b>	<b>100</b>	<b>19437</b>	<b>19553</b>	<b>100</b>	<b>100</b>
в т.ч. губы, полости рта и глотки	1186	1154	3,2	3,2	599	540	3,1	2,8
Пищевода	798	739	2,1	2,0	569	523	2,9	2,7
Желудка	4489	4166	12,0	11,5	2779	2771	14,3	14,2
Ободочной кишки	2509	2411	6,7	6,7	1305	1311	6,7	6,7
Прямой кишки, ректосигмоидального соединения, ануса	2054	2018	5,5	5,6	972	937	5,0	4,8
Гортани	598	556	1,6	1,5	246	231	1,3	1,2
Трахеи, бронхов, легкого	7320	7232	19,5	20,0	4618	4690	23,8	24,0
Меланома кожи	365	380	1,0	1,1	135	121	0,7	0,6
Молочной железы	3151	3019	8,4	8,4	659	589	3,4	3,0
Шейки матки	1151	1080	3,1	3,0	421	396	2,2	2,0
Тела матки	731	721	1,9	2,0	267	256	1,4	1,3
Яичника	1005	969	2,7	2,7	420	423	2,2	2,2
Предстательной железы	1339	1346	3,6	3,7	436	426	2,2	2,2
Мочевого пузыря	891	865	2,4	2,4	390	353	2,0	1,8
Щитовидной железы	177	174	0,5	0,5	76	57	0,4	0,3
Злокачественные лимфомы	955	914	2,5	2,5	452	459	2,3	2,3
Лейкемии	798	721	2,1	2,0	376	376	1,9	1,9
Прочие	7974	7652	21,3	21,2	4717	5094	24,3	26,1

**Таблица 8.19 Летальность женщин от злокачественных новообразований женских половых органов в первый год с момента установления диагноза (% от числа впервые взятых на учет в предыдущем году)**

Территории	Молочная железа		Шейка матки		Тело матки		Яичники	
	2009	2010	2009	2010	2009	2010	2009	2010
<b>С Ф О</b>	<b>10,05</b>	<b>8,2</b>	<b>19,9</b>	<b>18,2</b>	<b>13,2</b>	<b>11,5</b>	<b>26,8</b>	<b>27,8</b>
Республика Алтай	11,36	17,1	16,7	23,5	16,7	15,4	0,00	50,0
Республика Бурятия	8,92	7,2	29,6	28,1	19,6	12,7	39,7	29,7
Республика Тыва	17,78	0,0	30,4	2,9	50,0	14,3	13,3	8,3
Республика Хакасия	8,7	7,9	25,4	21,4	21,0	12,1	32,5	15,9
Алтайский край	8,95	7,7	13,4	14,2	14,4	6,5	24,9	29,9
Забайкальский край	9,80	9,6	12,1	10,5	10,8	18,3	32,0	24,4
Красноярский край	10,75	7,7	15,7	14,5	11,7	9,5	20,9	17,3
Иркутская область	9,7	9,6	26,7	24,7	12,4	10,3	26,2	29,4
Кемеровская область	7,91	6,4	17,6	16,7	15,7	11,0	23,0	19,1
Новосибирская область	10,06	9,1	19,4	20,8	9,6	13,8	28,8	36,7
Омская область	12,62	9,0	19,5	25,0	13,8	19,6	26,9	38,8
Томская область	12,83	7,0	26,9	14,7	12,1	7,9	41,8	29,1

**Таблица 8.20. Смертность от злокачественных новообразований женских половых органов (на 100 000 женского населения) \***

Территории	Молочная железа		Шейка матки		Тело матки		Яичники	
	2009	2010	2009	2010	2009	2010	2009	2010
<b>С Ф О</b>	<b>30,09</b>	<b>28,81</b>	<b>10,99</b>	<b>10,31</b>	<b>6,98</b>	6,88	9,25	<b>9,25</b>
Республика Алтай	18,19	19,85	15,46	14,44	4,55	5,41	9,02	9,09
Республика Бурятия	24,07	20,65	17,76	13,37	7,69	2,16	9,83	9,86
Республика Тыва	11,48	7,19	10,88	14,37	0,60	1,80	5,39	5,44
Республика Хакасия	32,47	28,44	16,58	10,41	7,67	6,94	10,06	10,02
Алтайский край	31,09	30,19	8,87	9,34	7,08	7,32	8,44	8,42
Забайкальский край	27,95	32,40	16,46	14,57	4,97	6,00	8,40	8,40
Красноярский край	28,45	23,88	10,76	9,77	7,13	6,41	6,93	6,93
Иркутская область	31,1	30,70	12,6	12,04	5,6	5,35	10,33	10,33
Кемеровская область	32,54	32,10	10,32	9,87	8,22	10,00	9,67	9,66
Новосибирская область	32,41	28,37	7,44	7,13	6,59	6,64	10,69	10,73
Омская область	31,59	31,43	10,13	9,59	8,01	8,57	9,49	9,49
Томская область	28,74	35,04	9,76	11,74	8,86	6,90	11,18	10,84



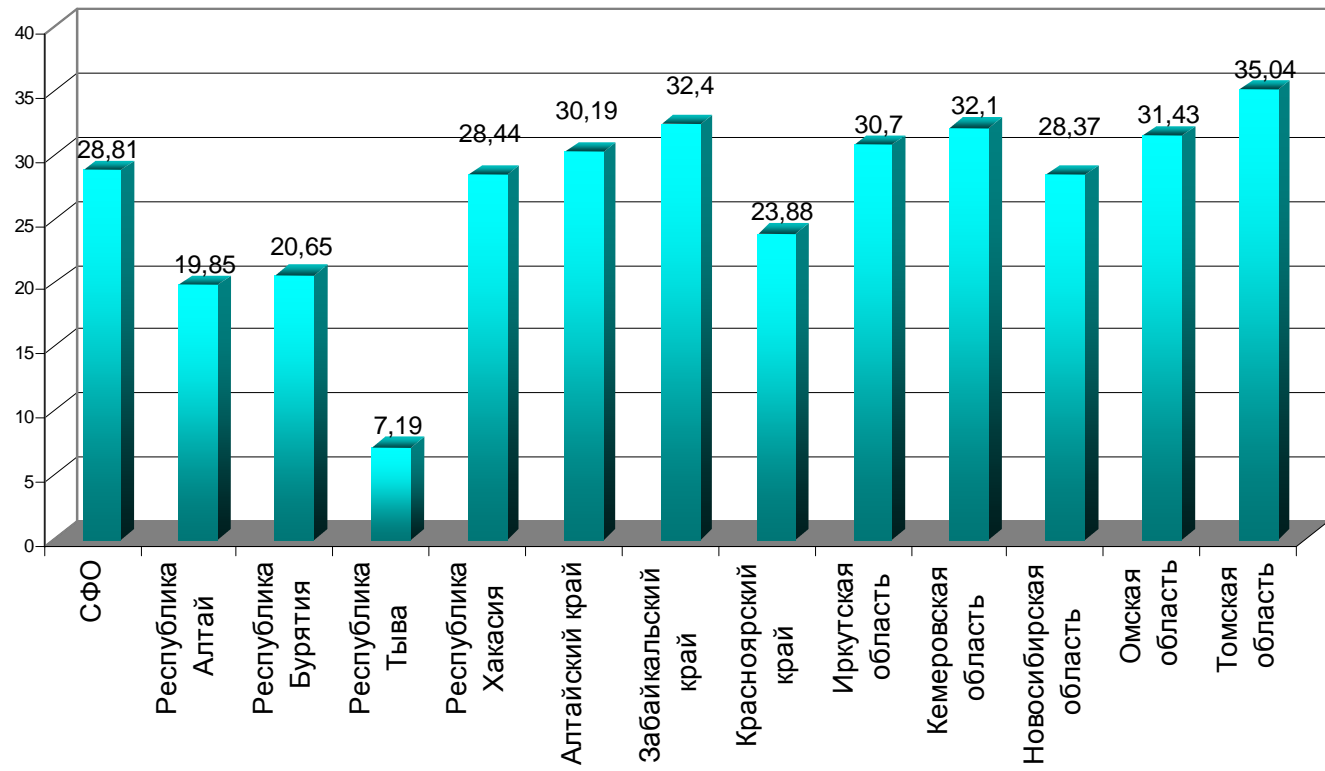

**Рис.8.9** Смертность от злокачественных новообразований женских половых органов (молочная железа) в 2010 г. (на 100 000 женского населения)

### 8.3. ПСИХИАТРИЧЕСКАЯ СЛУЖБА

Таблица 8.21 Контингенты психических больных, находящихся под диспансерным наблюдением (абс.ч.)

Территории	Состоит под наблюдением больных								
	Всего			в том числе:					
				Детей (0-14 лет)			Подростков (15-17 лет)		
	2008	2009	2010	2008	2009	2010	2008	2009	2010
<b>С Ф О</b>	<b>268333</b>	<b>265571</b>	<b>252449</b>	<b>42963</b>	<b>42716</b>	<b>39942</b>	<b>19302</b>	<b>16581</b>	<b>15396</b>
Республика Алтай	3263	3279	3354	599	596	670	284	234	219
Республика Бурятия	17259	16741	15320	919	1522	1479	489	596	554
Республика Тыва	3328	3327	3501	192	168	152	173	136	129
Республика Хакасия	12602	12333	12128	2408	2407	2257	1154	989	934
Алтайский край	27206	24968	22906	5949	5402	5107	2522	2158	1910
Забайкальский край	10513	10688	11168	771	682	704	623	516	481
Красноярский край	37453	36411	36722	8068	7676	7769	3135	2832	2682
Иркутская область	38727	38366	37836	7100	7188	6732	2563	2163	2192
Кемеровская область	38515	40853	35990	6113	6756	5939	3169	2622	2605
Новосибирская обл.	41308	40190	35682	5532	4997	3859	3073	2279	1726
Омская область	24569	24860	25138	3201	3133	3093	1612	1580	1511
Томская область	13590	13555	12704	2111	2189	2181	505	476	453

**Таблица 8.22. Контингенты психических больных, получающих консультативно-лечебную помощь**

Территории	Обратилось впервые в течение года за консультативно-лечебной помощью, чел.		Прекратили обращаться за лечебно-консультативной помощью				Больные, которым продолжает оказываться консультативно-лечебная помощь					
			Всего		Из них в связи с выздоровлением или стойким улучшением		Всего		Дети (0-14 лет)		Подростки (15-17 лет)	
	2009	2010	2009	2010	2009	2010	2009	2010	2009	2010	2009	2010
<b>С Ф О</b>	<b>95042</b>	<b>92873</b>	<b>90537</b>	<b>90235</b>	<b>40358</b>	<b>47196</b>	<b>363546</b>	<b>373140</b>	<b>75877</b>	<b>75791</b>	<b>21066</b>	<b>20430</b>
Республика Алтай	355	319	431	458	298	289	2601	2469	683	684	184	195
Республика Бурятия	3854	2843	833	1116	431	523	9138	11863	1688	1762	530	471
Республика Тыва	390	395	96	176	40	66	2873	2886	563	591	245	269
Республика Хакасия	904	818	1089	848	413	278	2179	2062	864	669	111	75
Алтайский край	31970	31446	31268	32642	19774	23082	89101	89979	21041	19944	5035	4880
Забайкальский край	4267	3550	4569	4750	1478	1577	25118	23694	5741	5898	2077	1987
Красноярский край	13033	13983	9810	12009	5709	7812	62549	64770	15329	15097	2953	2744
Иркутская область	6541	6445	9523	5157	480	480	29054	30342	4312	4435	1827	2018
Кемеровская область	11128	11624	10798	11606	4556	4208	40853	40871	6756	6715	2622	2439
Новосибирская область	5544	5792	4284	4114	1592	2202	36911	42629	6973	8376	2211	2321
Омская область	10358	8924	10448	10583	2734	2846	39985	38433	5780	5401	1918	1562
Томская область	6698	6734	7388	6776	2753	3833	23184	23142	6147	6219	1353	1469

**Таблица 8.23. Инвалидизация населения по психическим заболеваниям**  
(на 100 000 соответствующего населения)

Психические заболевания, являющиеся причиной инвалидизации /годы	Впервые признаны инвалидами						Имели группу инвалидности на конец отчетного года					
	Всего		в том числе:				Всего		в том числе:			
			Инвалидами III		Инвалидами до 17 лет вкл.*				Инвалидами III		Инвалидами до 17 лет вкл.*	
	2009	2010	2009	2010	2009	2010	2009	2010	2009	2010	2009	2010
Психические расстройства всего	30,91	32,80	4,34	5,13	50,6	51,3	790,1	782,5	88,40	89,6	549,7	525,5
Из них: Шизофрения, шизоаффективные психозы, шизотипическое расстройство, аффективные психозы с неконгруэнтным аффекту бредом	7,56	8,20	1,02	1,50	2,3	2,7	245,3	243,6	16,51	17,15	22,7	22,2
Хронические неорганические психозы	1,94	2,20	0,28	0,28	2,8	4,0	26,2	25,1	2,67	1,92	24,5	24,8
Психические расстройства вследствие эпилепсии	1,56	1,72	0,29	0,27	2,1	1,4	69,6	64,29	9,03	8,50	25,2	22,8
Умственная отсталость	9,72	10,77	1,42	1,97	30,0	32,9	333,5	320,3	43,01	46,06	423,7	387,3

\* показатель рассчитан на 100 000 детского населения (до 17 лет включительно)

**Таблица 8.24. Инвалидизация населения по психическим заболеваниям в субъектах РФ  
(на 100 000 населения)**

Территории	Впервые признаны инвалидами:								Число больных, имеющих группу инвалидности	
	Всего		из них по заболеваниям:							
			Шизофрения и др.		Хронические неорганич. психозы		Умственная отсталость			
2009	2010	2009	2010	2009	2010	2009	2010	2009	2010	
<b>С Ф О</b>	<b>30,9</b>	<b>32,80</b>	<b>7,6</b>	<b>8,20</b>	<b>1,9</b>	<b>2,20</b>	<b>9,7</b>	<b>10,77</b>	<b>790,1</b>	<b>782,53</b>
Республика Алтай	25,1	28,46	4,7	5,69	0,0	0,95	8,1	8,06	893,8	934,11
Республика Бурятия	30,1	30,72	8,5	6,64	2,4	1,25	10,4	8,72	1031,1	1033,77
Республика Тыва	8,5	23,03	3,2	10,41	2,1	0,95	3,2	5,99	863,8	868,23
Республика Хакасия	32,6	27,08	5,7	4,64	2,5	0,93	14,6	14,10	759,3	749,30
Алтайский край	22,8	28,58	6,3	10,38	0,8	1,93	8,2	11,32	895,2	864,17
Забайкальский край	44,3	44,93	10,9	7,14	2,1	1,97	15,0	13,25	921,1	923,92
Красноярский край	26,8	27,81	6,8	7,12	1,3	1,35	9,7	10,23	645,3	661,76
Иркутская область	33,0	37,03	4,5	8,63	2,4	3,16	12,5	15,90	1070,2	974,49
Кемеровская область	39,8	37,39	13,1	12,05	5,2	5,99	8,0	8,97	1071,3	618,35
Новосибирская область	30,6	37,80	4,9	6,71	1,3	1,13	8,0	9,51	595,9	735,91
Омская область	28,3	27,08	9,6	7,26	0,8	0,40	8,9	9,09	713,8	703,69
Томская область	31,7	28,16	6,2	8,72	1,1	1,25	10,9	9,58	702,7	753,80

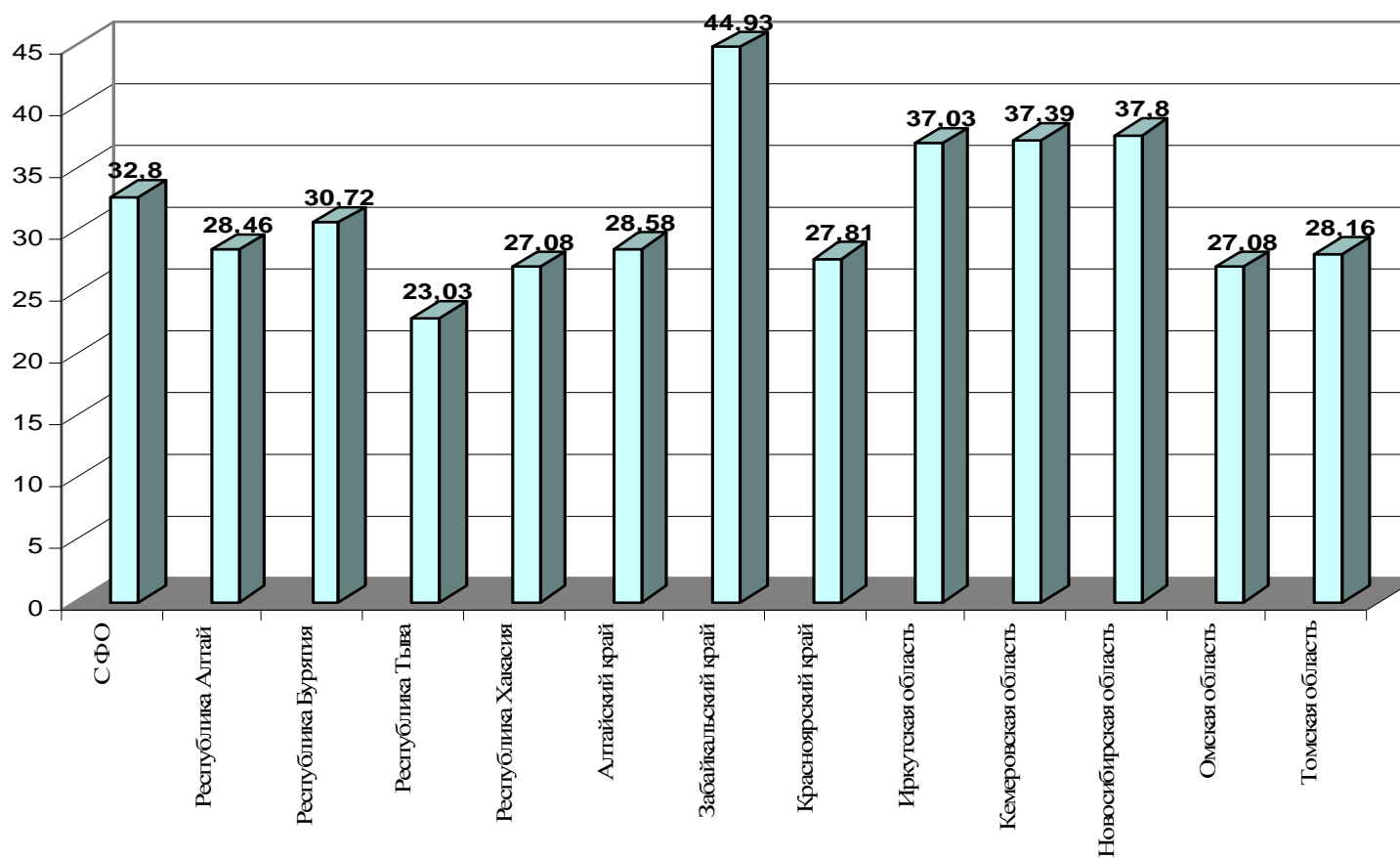

**Рис.8.10 Инвалидизация населения по психическим заболеваниям в субъектах РФ в 2010 году (на 100 000 населения)**

#### 8.4. НАРКОЛОГИЧЕСКАЯ СЛУЖБА

**Таблица 8.25. Контингенты больных, находящиеся под диспансерным наблюдением и лица состоящие на профилактическом учете по нозологическим формам в СФО в 2009 г.**

	Взято под наблюдение в течение года, человек				Снято с наблюдения в отчетном году				Состоит под наблюдением больных на конец отчетного года					
	всего		в т.ч. с впервые в жизни установленным диагнозом		с выздоровлением (длительным воздержанием)		в связи со смертью		всего		из них :детей (0-14 лет)		из них Под-ростков (15-17 лет)	
	2009	2010	2009	2010	2009	2010	2009	2010	2009	2010	2009	2010	2009	2010
Психические и поведенческие расстройства, связанные с употреблением психоактивных веществ: психотические расстройства, связанные с употреблением алкоголя	8986	8840	7763	7808	0	0	275	286	14027	14573	0	0	3	3
синдром зависимости от алкоголя (хронический алкоголизм) - всего	21011	21322	16515	16135	11155	11293	8180	7625	243145	230878	36	28	346	181
в т.ч.конечная стадия (III)	291	253	217	200	89	80	370	303	4549	4065	0	0	0	0
синдром зависимости от наркотических веществ (наркомания)	6804	6393	5125	4267	1400	1868	1435	1740	73232	67860	49	21	476	224
синдром зависимости от ненаркотических веществ (токсикомания)	201	201	156	144	99	123	16	18	1896	1603	132	106	507	355
Употребление с вредными последствиями: алкоголя	17707	17029	16426	15588	19383	12675	273	266	43580	41326	2048	1891	11315	10434
наркотических веществ	9522	9360	8743	8308	4885	4815	257	207	27980	27267	238	136	2093	1764
ненаркотических веществ	751	603	710	542	509	447	6	7	2170	1812	619	482	969	850
Итого	64982	63748	55438	52792	33571	31221	10442	10149	406030	385319	3092	2664	15709	13811

## 8.5. ТРАВМАТОЛОГИЯ

**Таблица 8.26. Виды травм, отравлений и другие воздействия внешних причин у детей (0-17 лет) в субъектах РФ в 2009 -2010 гг (% от всех травм)**

Территории	Бытовые		Уличные		Транспортные				Школьные		Спортивные	
					Всего		в том числе ав- тодорожные (% от всего транспортных)					
	2009	2010	2009	2010	2009	2010	2009	2010	2009	2010	2009	2010
<b>С Ф О</b>	<b>54,0</b>	<b>55,1</b>	<b>31,3</b>	<b>30,1</b>	<b>1,1</b>	<b>0,99</b>	<b>67,2</b>	<b>73,7</b>	<b>4,9</b>	<b>5,4</b>	<b>1,1</b>	<b>4,4</b>
Республика Алтай	67,1	65,8	34,4	24,9	0,4	0,58	100,0	75,0	1,9	1,3	0,4	1,7
Республика Бурятия	51,7	55,7	25,3	31,2	1,3	1,31	62,4	82,2	5,2	6,2	1,3	3,2
Республика Тыва	58,4	56,6	28,0	28,4	2,0	2,34	56,9	53,7	2,9	3,6	2,0	7,7
Республика Хакасия	50,0	49,4	34,1	33,3	0,9	1,16	65,3	69,9	6,5	7,3	6,4	7,0
Алтайский край	74,3	75,6	18,1	17,2	0,8	0,82	61,4	60,5	2,8	3,0	0,9	1,4
Красноярский край	50,0	52,0	30,5	29,2	1,1	1,03	45,3	55,6	5,7	6,4	1,1	4,9
Забайкальский край	56,3	59,8	29,1	28,2	1,6	1,65	65,8	70,7	3,9	3,6	1,6	3,1
Иркутская область	46,6	48,7	34,5	31,6	2,3	1,57	72,7	89,1	6,5	5,7	3,9	3,9
Кемеровская область	61,5	60,4	27,0	27,3	1,0	0,79	93,8	94,7	3,4	4,3	1,0	3,3
Новосибирская область	44,5	45,0	43,8	44,3	0,5	0,59	58,0	66,2	4,9	4,6	0,5	4,3
Омская область	51,2	51,2	30,4	29,0	0,8	0,70	63,2	61,8	6,4	8,3	0,8	8,4
Томская область	54,4	57,9	35,5	31,6	0,5	0,51	43,4	70,8	4,1	4,5	0,5	2,4



**Таблица 8.27. Распределение травм, отравлений и других воздействий внешних причин по видам и локализациям у детей (0-17 лет) (%)**

Травмы и отравления	Бытовые		Уличные		Транспортные				Школьные		Спортивные	
					Всего		в том числе авто- дорожные (% от всего транспортных)					
	2009	2010	2009	2010	2009	2010	2009	2010	2009	2010	2009	2010
<b>Всего</b>	<b>54,0</b>	<b>55,1</b>	<b>31,3</b>	<b>30,1</b>	<b>1,1</b>	<b>0,99</b>	<b>67,2</b>	<b>73,7</b>	<b>4,9</b>	<b>5,4</b>	<b>8,7</b>	<b>4,4</b>
Поверхностные травмы	54,1	54,0	94,9	29,4	1,1	1,04	66,6	73,4	5,6	6,3	5,4	5,5
Открытые раны, травмы кровеносных со- судов	56,8	59,4	35,5	32,8	0,9	0,76	70,1	71,8	2,3	2,6	1,1	1,0
Переломы черепа и лицевых костей	53,3	56,8	29,6	26,7	2,6	2,05	77,6	83,3	3,8	4,1	2,7	2,6
Травмы глаза и глазницы	56,3	64,9	30,4	24,4	0,5	0,42	69,6	95,2	5,4	4,8	1,3	0,9
Внутричерепные травмы	48,8	50,7	32,4	31,4	4,7	3,98	74,1	80,0	5,1	5,5	2,4	1,8
Переломы костей верхней конечности	46,9	47,5	38,3	37,3	0,8	0,63	63,4	67,7	5,9	6,5	5,4	5,3
Перелом нижнего конца лучевой кости	42,8	40,9	45,8	46,5	0,9	0,54	73,0	56,4	3,8	5,1	4,8	5,4
Переломы костей нижней конечности	50,2	51,1	35,8	35,7	1,7	1,52	63,7	68,5	4,2	4,3	5,4	5,1
Перелом нижнего конца бедренной кости	52,9	54,8	38,7	33,1	2,6	3,33	92,3	56,3	1,4	4,6	1,4	1,7
Переломы позвоночника	42,2	44,3	45,4	42,4	2,1	1,64	65,4	77,2	3,8	3,9	4,2	4,2
Вывихи, растяжения	50,7	51,9	30,5	29,9	0,7	0,70	48,0	72,5	7,7	7,9	8,2	7,5
Травмы нервов и спинного мозга	66,4	59,1	15,0	21,9	2,7	2,83	83,3	100,0	3,2	1,6	5,5	3,6
Размозжения, травматические ампутации	74,1	66,1	15,8	18,1	1,3	2,63	100,0	77,8	1,0	1,8	0,8	0,6
Травмы внутренних органов грудной и брюшной областей, таза	51,6	59,5	38,4	21,3	3,7	4,39	73,1	92,3	0,6	5,7	1,4	0,3
Термические и химические ожоги	87,3	91,5	7,9	4,8	0,2	0,15	71,4	58,8	0,4	0,3	6,1	0,1
Отравления лекарственными средствами	78,0	80,8	9,8	9,6	0,3	0,20	71,4	100,0	0,2	0,7	6,0	0,0
Осложнения хирургических и терапевти- ческих вмешательств	3,2	0,0	0,0	0,0	0,0	0,0	0,0	0,0	0,0	0,0	0,0	0,0
Последствия травм и отравлений	60,3	61,8	19,3	21,8	2,7	1,61	75,9	77,8	2,7	2,2	1,6	0,7
Прочие	63,7	64,9	15,4	15,2	1,3	0,74	86,1	75,6	1,8	1,6	0,7	1,0

**Таблица 8.28. Непроизводственные травмы, отравления и другие воздействия внешних причин в субъектах РФ (взрослые старше 18 лет) (% от всех непроизводственных травм)**

Территории	Бытовые		Уличные		Транспортные				Спортивные		Прочие	
					Всего		в том числе ав- тотдорожные (% от всего транспортных)					
	2009	2010	2009	2010	2009	2010	2009	2010	2009	2010	2009	2010
<b>С Ф О</b>	<b>75,7</b>	<b>73,7</b>	<b>17,3</b>	<b>15,4</b>	<b>1,8</b>	<b>1,6</b>	<b>76,0</b>	<b>77,28</b>	<b>1,0</b>	<b>0,8</b>	<b>4,1</b>	<b>3,6</b>
Республика Алтай	88,5	80,5	5,5	6,8	2,9	2,4	97,9	92,40	0,2	0,1	2,9	2,7
Республика Бурятия	62,7	65,5	28,5	25,2	2,6	2,4	89,3	86,89	1,1	0,9	5,1	4,3
Республика Тыва	63,5	59,8	28,4	29,8	3,8	3,7	78,4	85,81	2,7	2,6	1,6	1,7
Республика Хакасия	69,1	65,0	24,5	25,0	2,1	2,0	76,2	71,23	1,3	1,3	3,0	3,2
Алтайский край	88,6	88,2	8,2	7,1	1,1	0,9	79,9	85,71	0,3	0,2	1,8	1,2
Забайкальский край	56,3	59,1	35,4	31,8	3,2	2,9	78,1	81,16	1,4	1,3	3,7	2,1
Красноярский край	77,5	73,8	11,0	10,3	1,5	1,5	48,5	53,13	0,7	0,5	9,3	8,8
Иркутская область	70,2	68,7	22,9	19,6	2,0	1,6	76,4	74,67	1,2	1,3	3,8	3,6
Кемеровская область	74,6	74,4	17,3	13,8	1,8	1,3	90,5	90,18	1,1	0,8	5,2	3,9
Новосибирская область	76,5	71,3	19,0	17,2	1,7	1,5	78,9	79,03	1,3	0,7	1,5	1,2
Омская область	80,9	78,5	14,3	13,8	2,1	1,6	69,3	81,13	1,2	1,2	1,5	1,1
Томская область	87,9	85,4	8,0	7,4	1,3	1,2	67,1	69,97	0,8	0,7	2,0	1,6

**Таблица 8.29. Распределение производственных травм, отравлений и других воздействий внешних причин по видам и локализациям у взрослых (18 лет и старше)(%)**

Травмы и отравления	Бытовые		Уличные		Транспортные				Спортивные		Прочие	
					Всего		в том числе автодорожные (% от всего транспортных)					
	2009	2010	2009	2010	2009	2010	2009	2010	2009	2010	2009	2010
<b>Всего</b>	<b>75,7</b>	<b>73,7</b>	<b>17,3</b>	<b>15,4</b>	<b>1,8</b>	<b>1,6</b>	<b>76,0</b>	<b>77,28</b>	<b>1,0</b>	<b>0,8</b>	<b>4,1</b>	<b>3,6</b>
Поверхностные травмы	70,2	73,6	18,0	17,2	2,1	1,9	76,6	77,74	1,3	1,2	3,5	3,1
Открытые раны, травмы кровеносных сосудов	76,1	78,5	14,8	13,2	1,2	1,1	79,0	79,60	0,3	0,2	3,4	3,1
Переломы черепа и лицевых костей	68,0	70,2	16,8	15,2	2,5	2,3	84,7	84,85	0,8	0,5	9,3	9,5
Травмы глаза и глазницы	57,0	57,7	12,3	11,5	0,4	0,2	56,5	60,42	0,5	0,2	3,1	2,5
Внутричерепные травмы	68,7	70,6	14,7	13,6	5,8	5,6	80,8	79,49	0,4	0,2	7,4	6,4
Переломы костей верхней конечности	71,3	73,6	19,4	18,1	1,5	1,3	73,7	76,52	0,9	0,7	2,2	2,1
Перелом нижнего конца лучевой кости	65,9	70,6	24,5	21,1	1,4	1,3	80,8	81,55	0,8	0,4	0,9	0,7
Переломы костей нижней конечности	70,8	72,6	19,5	18,9	1,9	1,8	76,8	75,15	0,8	0,7	2,3	2,1
Перелом нижнего конца бедренной кости	61,1	63,7	25,6	17,5	3,1	3,1	78,8	84,54	0,5	0,4	2,3	1,7
Переломы позвоночника	74,4	76,5	14,8	13,9	3,5	3,1	74,2	78,60	0,4	0,4	3,4	2,8
Вывихи, растяжения	69,3	70,8	21,1	20,6	1,1	1,0	72,4	69,92	2,5	2,3	2,2	1,7
Травмы нервов и спинного мозга	75,7	81,2	8,7	4,9	3,5	2,5	85,7	82,00	0,4	0,3	7,2	6,5
Размозжения, травматические ампутации	77,2	74,2	6,2	7,5	1,6	1,5	68,3	80,68	0,2	0,1	5,5	7,3
Травмы внутренних органов грудной и брюшной областей, таза	68,0	70,0	16,0	13,4	6,9	5,2	55,4	88,54	0,1	0,2	6,5	7,6
Термические и химические ожоги	88,9	89,0	2,5	3,4	0,2	0,2	63,2	52,46	0,0	0,0	2,8	3,0
Отравления лекарственными средствами	77,3	80,4	13,8	12,8	0,2	0,2	68,4	100,00	0,0	0,0	6,6	5,1
Осложнения хирургических и терапевтических вмешательств	14,3	0,1	0,1	0,0	0,0	0,0	0,0	0,0	0,0	0,0	34,3	32,6
Последствия травм и отравлений	73,6	75,0	4,8	3,8	1,3	1,0	63,5	70,79	0,1	0,1	13,1	12,4
Прочие	65,6	70,2	7,6	6,5	0,7	0,4	66,2	78,90	0,3	0,1	10,2	9,7

**Таблица 8.30. Производственные травмы, отравления и другие воздействия внешних причин в субъектах РФ (взрослые старше 18 лет) (% от всех травм)**

Территории	В промышленности		В сельском хозяйстве		Транспортные				Прочие	
					Всего		в том числе автодорожные (% от всего транспортных)			
	2009	2010	2009	2010	2009	2010	2009	2010	2009	2010
<b>С Ф О</b>	<b>3,0</b>	<b>3,0</b>	<b>0,2</b>	<b>0,2</b>	<b>0,3</b>	<b>0,2</b>	<b>78,8</b>	<b>75,5</b>	<b>2,2</b>	<b>1,5</b>
Республика Алтай	0,6	2,8	0,6	0,2	0,6	0,7	97,9	79,7	1,8	3,7
Республика Бурятия	0,8	0,8	0,0	0,1	0,1	0,1	66,7	71,8	1,3	0,7
Республика Тыва	0,1	0,1	0,0	0,0	0,1	0,0	92,3	60,0	2,2	2,2
Республика Хакасия	1,7	1,7	0,1	0,1	0,2	0,2	53,6	67,9	1,8	1,4
Алтайский край	1,7	1,4	0,4	0,3	0,1	0,1	55,4	66,4	2,3	0,5
Забайкальский край	2,1	2,1	0,2	0,1	0,1	0,1	55,9	80,0	0,7	0,6
Красноярский край	1,5	1,4	0,4	0,4	0,2	0,1	64,8	73,3	3,5	3,2
Иркутская область	1,1	2,4	0,0	0,0	1,0	0,2	94,7	93,3	2,2	2,5
Кемеровская область	3,7	3,7	0,2	0,1	0,3	0,1	70,1	67,0	3,6	1,7
Новосибирская область	8,2	7,7	0,2	0,2	0,2	0,2	82,4	83,5	0,2	0,2
Омская область	4,1	3,0	0,2	0,3	0,2	0,2	38,8	59,6	0,9	0,4
Томская область	1,9	1,6	0,1	0,1	0,3	0,3	31,8	52,5	2,1	1,7

**Таблица 8.31. Распределение производственных травм, отравлений и других воздействий внешних причин по видам и локализациям у взрослых (18 лет и старше) (%)**

Травмы и отравления	В промышленности		В сельском хозяйстве		Транспортные				Прочие	
	2009	2010	2009	2010	Всего		в том числе автомобильные (% от всего транспортных)		2009	2010
					2009	2010	2009	2010		
<b>Всего</b>	<b>53,0</b>	<b>61,8</b>	<b>3,6</b>	<b>3,7</b>	<b>5,2</b>	<b>3,1</b>	<b>78,8</b>	<b>75,5</b>	<b>38,2</b>	<b>31,5</b>
Поверхностные травмы	36,9	58,5	4,4	6,5	6,5	4,5	75,3	73,4	52,1	30,6
Открытые раны, травмы кровеносных сосудов	60,9	67,3	3,3	3,9	4,5	3,4	79,1	83,1	31,2	25,3
Переломы черепа и лицевых костей	43,3	57,0	3,9	2,6	12,3	11,8	75,0	83,7	40,5	28,6
Травмы глаза и глазницы	88,4	89,3	0,9	0,9	0,7	0,4	52,8	47,6	10,1	9,4
Внутричерепные травмы	43,4	52,9	4,1	7,2	20,4	11,9	72,9	76,7	32,2	28,0
Переломы костей верхней конечности	61,2	70,5	2,3	2,4	4,9	2,9	85,1	73,6	31,6	24,1
Перелом нижнего конца лучевой кости	73,9	78,8	1,4	0,9	4,5	3,8	89,4	89,2	20,2	16,6
Переломы костей нижней конечности	58,0	66,2	3,0	2,9	5,9	3,3	78,3	76,4	33,1	27,6
Перелом нижнего конца бедренной кости	77,4	90,5	1,6	0,5	7,1	5,5	94,4	87,0	13,9	3,6
Переломы позвоночника	48,6	60,7	4,7	5,3	9,8	6,2	76,8	64,5	36,9	27,8
Вывихи, растяжения	36,1	57,7	6,4	5,7	6,0	3,4	85,9	63,7	41,4	33,2
Травмы нервов и спинного мозга	36,1	62,4	12,5	0,0	22,2	16,1	87,5	73,3	29,2	21,5
Размозжения, травматические ампутации	57,7	67,8	5,9	4,8	4,8	1,8	82,1	80,0	31,7	25,6
Травмы внутренних органов грудной и брюшной областей, таза	33,0	47,0	4,5	1,5	29,5	7,6	78,8	70,0	33,0	43,9
Термические и химические ожоги	51,5	56,3	10,3	5,9	3,8	1,6	73,8	51,9	34,5	36,2
Отравления лекарственными средствами	25,9	41,5	1,2	3,8	15,4	2,3	40,0	66,7	57,4	52,3
Осложнения хирургических и терапевтических вмешательств	0,0	0,0	0,0	0,0	0,0	0,0	0,0	0,0	0,0	0,0
Последствия травм и отравлений	62,9	72,4	5,0	4,1	10,9	5,0	99,3	90,2	21,2	18,5
Прочие	45,4	34,2	2,5	1,3	2,0	1,3	84,0	88,2	50,2	63,2

## **РАЗДЕЛ IX. РЕАЛИЗАЦИЯ ПРИОРИТЕТНОГО НАЦИОНАЛЬНОГО ПРОЕКТА «ЗДОРОВЬЕ»**

Реализация приоритетного национального проекта «Здоровье» (ПНПЗ) в Сибирском федеральном округе в 2010 году, а также «пилотных» проектов в отдельных регионах округа, таких как «улучшение оказания медицинской помощи больным с сердечно-сосудистыми заболеваниями» в Алтайском крае и Кемеровской области, «улучшение оказания медицинской помощи больным с онкологическими заболеваниями» в Алтайском крае и Омской области, проведение пренатальной диагностики в Томской области, мероприятий по совершенствованию службы крови, обеспечили определенное повышение качества и доступности медицинской помощи населению, усиление профилактической направленности в деятельности здравоохранения, позволили снизить смертность от заболеваний, являющихся ведущими в структуре смертности.

Так, по сравнению с 2009 годом смертность от болезней системы кровообращения в округе снизилась на 1,1%, от новообразований - на 2,6% -, от внешних причин - на 4,7%.

Позитивное влияние на реализацию национального проекта «Здоровье» в 2010 году оказало увеличение финансирования из всех источников, в т.ч. из федерального бюджета на 58,6 млн. руб., из консолидированных бюджетов регионов - на 2 120,9 млн. руб., из внебюджетных источников - на 788,0 млн. руб. больше. Всего на реализацию национального проекта в округе в 2010 году затрачено 39 552,2 млн. руб..

Особое место в 2010 году заняло направление формирование здорового образа жизни. По вопросам профилактики заболеваний было подготовлено 456 врачей, что на 3% больше запланированного на год. Комплектами оборудования оснащены 62 центра здоровья для взрослых. Открыты центры здоровья для детей в республиках Алтай, Бурятия, Забайкальском крае, Кемеровской, Новосибирской, Омской и Томской областях. На их оснащение поставлено 36 комплектов оборудования.

Для пропаганды здорового образа жизни в регионах округа широко привлекаются общественные организации и средства массовой информации. Например, в Республике Хакасия организован цикл теле и радиопередач «Здоровье Хакасии», в местных печатных изданиях опубликовано более 400 статей, посвященных здоровому образу жизни.

Проведение профилактических мероприятий среди населения по пропаганде здорового образа жизни позволило снизить уровень потребления алкоголя на душу населения во всех регионах округа в среднем на 5% (плановое значение - 4,5%), в то же время доля курящих среди населения достаточно высока и в среднем составляет 40%, а в некоторых регионах превышает 50% населения (Республика Алтай - 67%, Алтайский край - 65%, Иркутская область - 57,9%, Томская область - 52,2%).

План дополнительной диспансеризации по округу выполнен на 99,5%, в большинстве регионов он даже перевыполнен, исключение составили - Республика Хакасия - 98,7 и Новосибирская область - 88,4%.

В целях увеличения доступности специализированной медицинской помощи, в том числе сельскому населению создаются межрайонные специализированные центры и отделения, организуются офисы общих врачебных практик. Так в Новосибирской области таких офисов - 52, 36 из которых находятся в сельской местности. В Алтайском крае внедрен принцип медико - географического зонирования, развернуто 125 межрайонных специализированных отделений, в том числе 3 отделения гемодиализа, функционируют 12 краевых специализированных центров на базе городских клинических больниц, развернуто 32 телемедицинских станции в различных медицинских учреждениях. В Кемеровской области функционируют 22 межтерриториальных центра на базе областных и муниципальных учреждений, 49 межтерриториальных специализированных отделений.

В работу поликлиник внедряются современные информационные системы и программы, позволяющие оперативно регулировать расписание работы специалистов, запись на прием и т.п. (Красноярский край, Новосибирская, Омская, Томская области).

Несмотря на трудности при проведении иммунизации в связи с несвоевременной поставкой вакцин, в целом по округу план вакцинации выполнен. Это позволило снизить инфекционную заболеваемость. Так, в 2010 году корь зарегистрирована только в республике Бурятия (2 случая). В 9 регионах округа показатель заболеваемости гепатитом В снизился до целевого значения (2,7 на 100 тыс. человек). Но в ряде регионов заболеваемость им остается высокой: в Алтайском крае - 14,9, Кемеровской области - 4,6, Томской области - 3,9.

Совершенствуется оказание медицинской помощи женщинам и детям, реализуется программа «Родовой сертификат», в рамках которой в 2010 году оказана качественная медицинская помощь более 250 тыс. женщин и 220 тыс. детям первого года жизни.

В 2010 году выявлено 8 794 детей с нарушением слуха, 29 детей с адреногенитальным синдромом, 32 ребенка с муковисцидозом и 2 ребенка с галактоземией.

В 2009-2010 годах введены в эксплуатацию перинатальные центры в Иркутской и Кемеровской областях, в марте 2011 года начало работу поликлинико-диагностическое отделение Томского перинатального центра. Продолжается строительство перинатальных центров в Забайкальском и Красноярском краях.

Томская область приняла участие в реализации «пилотного» проекта: «Пренатальная диагностика в 2010 году». В октябре получен полный комплект оборудования для проведения пренатальной диагностики на сумму 34 млн. рублей. За ноябрь-декабрь 2010 года обследование прошло более 700 женщин. В 2011 году работа по пренатальной диагностике будет продолжена.

В результате проводимых мероприятий показатели материнской и младенческой смертности в округе продолжают снижаться. По сравнению с 2009 годом младенческая смертность уменьшилась на 7,7%, составила 8,4 на 1000 родившихся (РФ - 7,5). Наиболее низкая она в Омской и Томской областях (6,5). В Республике Тыва снизилась до 13,6, но остается самой высокой в округе. Повышение показателя произошло в Алтайском крае (с 8,7 до 9,8) и Забайкальском крае (с 6,6 до 7,5 на 10000 родившихся).

В 2010 году материнская смертность в целом по округу снизилась на 35,2% до 19,1 на 100 тыс. родившихся живыми (2009г. – 29,5). Случаи материнской смертности не зарегистрированы в Республике Алтай и Забайкальском крае. Самый низкий показатель имеет место в Иркутской области - 3,0 на 100 тыс. родившихся живыми. Несмотря на существенное снижение материнской смертности в республиках Тыва и Хакасия в них она остается самой высокой в округе.

В ходе диспансеризации пребывающих в стационарных учреждениях детей сирот и детей, находящихся в трудной жизненной ситуации в 2010 году осмотрено 8 794 ребенка, что составило 101% от плана. Заслуживает внимания опыт Омской области, где по результатам диспансеризации детей-сирот на каждого ребенка заполняется электронная карта, формируется банк данных о состоянии здоровья этих детей, в динамике отслеживается проведение лечебно-оздоровительных и реабилитационных мероприятий, как по области, так и по отдельным учреждениям.

В 2010 году населению оказано на 8% больше запланированного высокотехнологичной медицинской помощи. Всего за год такую помощь получили 40 661 человек, в т.ч. в федеральных учреждениях здравоохранения - 33 176 человек (73% от направленных).

С 2008 года в рамках национального проекта «Здоровье» реализуется направление по развитию службы крови: на 2011 год в него включены все 12 регионов СФО. В рамках проекта в учреждения службы крови поступило оборудование для заготовки, переработки, хранения и обеспечения безопасности крови и ее компонентов, расходный материал, лабораторное, компьютерное и сетевое оборудование, транспорт. В результате комплекса мероприятий, обеспеченность лечебно-профилактических учреждений кровью и ее компонентами составила 100%.

Мероприятия, проводимые в рамках ПНПЗ в округе, позволили улучшить показатель удовлетворенности населения качеством медицинской помощи до 36,3% (РФ - 34). Наиболее высокая оценка дана жителями Красноярского края (46,8), самая низкая - в Иркутской области (25,1%).

Наряду с положительными результатами реализации приоритетного национального проекта «Здоровье» остаются нерешенные проблемы.

В регионах округа сохраняется сложная эпидемическая ситуация по ВИЧ-инфекции, пораженность ею составила 438,1 на 100 тыс. населения, что выше, чем в Российской Федерации (397,2). В учреждениях Федеральной службы исполнения наказаний она в несколько раз выше, чем в среднем по округу. Наибольшая доля ВИЧ - инфицированных среди осужденных зарегистрирована в Новосибирской (25%), Кемеровской (21,7) и Иркутской областях (16,6%).

Растет число детей, рожденных от ВИЧ-позитивных матерей, увеличивается смертность среди ВИЧ-инфицированных.

Сохраняется имеющийся дефицит медицинских кадров. Несмотря на усилия, предпринимаемые по подготовке и переподготовке медицинских кадров, укомплектованность медицинских учреждений ими остается недостаточной. Коэффициент совместительства в учреждениях здравоохранения, оказывающих первичную медико-санитарную помощь, составляет в большинстве регионов СФО 1,1, а в Кемеровской области - 1,3 и Республике Хакасия - 1,5. Растет дефицит



«узких» специалистов, особенно в сельской местности. Например, в ЛПУ Омской области укомплектованность ими составляет от 30 до 50%, в Республике Бурятия не превышает 62 %, а по некоторым специальностям еще ниже: онкологи - 33,3%, эндокринологи - 37%, кардиологи - 40,7% и др.

Во многих амбулаторно-поликлинических учреждениях имеют место дефекты организации медицинской помощи, в том числе сверхнормативная численность населения на участках, недостаточное использование современных организационных и технических возможностей. Например, превышение численности прикрепленного населения выявлено в Республике Хакасия на 29 участках (численность населения превышала 1900 человек), в Новосибирской области на 54 терапевтических участках.

Оснащенность амбулаторно-поликлинических учреждений лечебно-диагностической аппаратурой остается недостаточной, в большинстве из них она составляет 50 % от необходимого. Так, в Омской области укомплектованность медицинским оборудованием отдельных кабинетов поликлиник и ЦРБ не превышает 30%. *Изношенность значительной части аппаратуры достигает 60-80 %.*

Остается проблема неэффективного использования оборудования, полученного по национальному проекту «Здоровье», его несвоевременного ремонта или использования не по назначению в республиках Бурятия, Тыва, Хакасия, Алтайском и Красноярском крае, Новосибирской, Омской областях. Так в Баргузинском и Еравнинском районах Республики Бурятия в ЦРБ установлены случаи длительного простоя флюорографа, электрокардиографа, ареометра, фотометра, гемоглобинометра, глюкометра. Более двух лет простаивало медицинское оборудование в МУЗ «Байкитская районная больница № 1» Красноярского края, аналогичные нарушения выявлены в Республике Тыва.

Обеспокоенность вызывает рост числа нарушений при реализации приоритетного национального проекта «Здоровье». Всего СФО в 2010 году допущено 7 040, что на 2 415 больше, чем в предыдущем году. Наибольшее количество их выявлено в Красноярском крае (2 352) и Омской области (820). Права граждан на получение медицинской помощи чаще, чем в других регионах нарушались в Республике Тыва (наибольшее количество исков).

Наиболее характерными являются: нарушения порядка работы с родовыми сертификатами, нецелевое расходование средств, поступивших от их реализации (республики Алтай, Бурятия, Тыва, Алтайский, Красноярский края, Кемеровская, Новосибирская, Омская и Томская области); неэффективное использование оборудования, полученного в рамках ПНПЗ (несвоевременное проведение ремонта, использования не по назначению в республиках Бурятия, Тыва, Хакасия, Алтайском и Красноярском краях, Новосибирской, Омской областях).

При проведении дополнительной диспансеризации работающих граждан, детей сирот и детей первого года жизни выявлялись случаи сокращения объема лабораторных обследований, осмотры неполным составом специалистов, отсутствие в части медицинских документов заключительных диагнозов и рекомендаций (Республика Хакасия, Новосибирская область), отсутствие или неполное проведение мероприятий на втором этапе диспансеризации.

**Таблица 9.1. Финансирование реализации приоритетного национального проекта «Здоровье» из бюджета субъекта (млн. рублей)**

Регион	2009		2010	
	План	Факт	План	Факт
Республика Алтай	5,0	4,9	12,8	12,7
Республика Бурятия	176,0	167,0	205,9	202,5
Республика Тыва	69,4	70,5	21,8	23,2
Республика Хакасия	26,8	26,8	85,7	81,1
Алтайский край	358,9	379,1	442,0	427,5
Забайкальский край	335,4	334,0	259,9	211,1
Красноярский край	326,8	322,9	555,9	551,1
Иркутская область	515,4	515,4	427,5	419,9
Кемеровская область	827,8	531,0	616,5	616,5
Новосибирская область	270,4	247,9	681,8	532,3
Омская область	549,2	549,2	1353,8	1299,8
Томская область	315,0	314,7	829,3	825,1

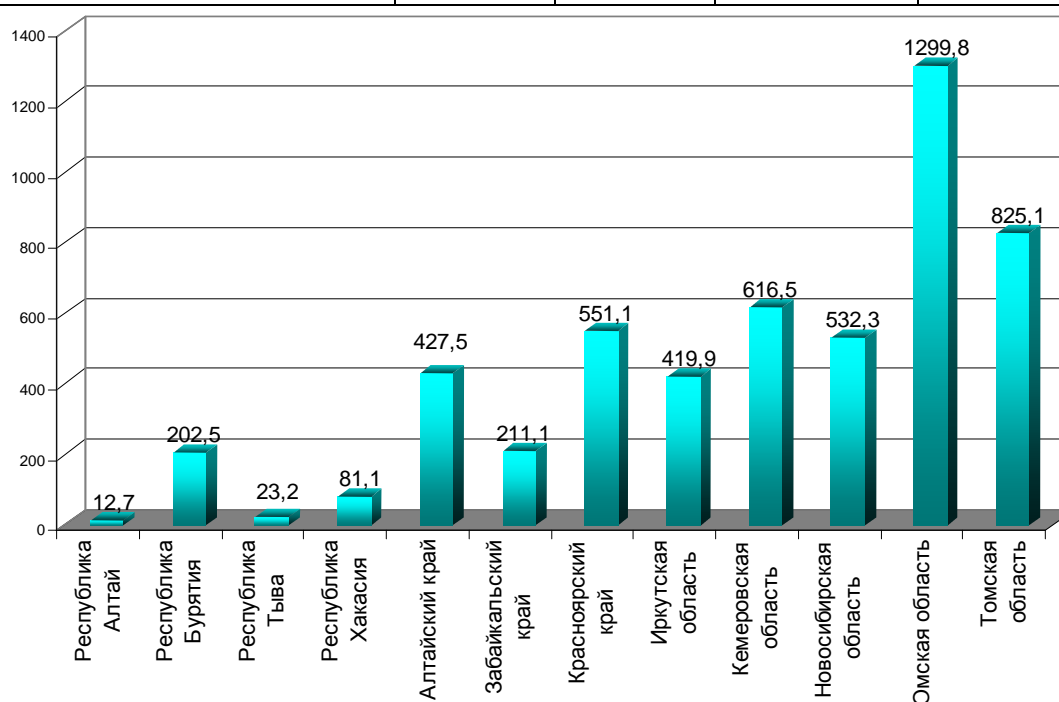

**Рис.9.1 Финансирование реализации приоритетного национального проекта «Здоровье» в 2010 году (из бюджета субъекта, млн. рублей)**

**Таблица 9.2. Финансирование реализации приоритетного национального проекта «Здоровье» из федерального бюджета (млн. рублей)**

Регион	2009		2010	
	План	Факт	План	Факт
Республика Алтай	93,3	80,4	277,9	273,9
Республика Бурятия	299,8	319,6	537,7	613,2
Республика Тыва	153,7	144,8	239,9	255,0
Республика Хакасия	162,4	162,4	286,8	327,9
Алтайский край	1933,3	1849,7	1448,9	1809,6
Забайкальский край	792,6	767,8	1290,4	1276,2
Красноярский край	1196,0	1144,0	2398,4	2683,8
Иркутская область	908,0	896,9	1630,3	1804,9
Кемеровская область	1447,0	1442,0	1359,2	1620,6
Новосибирская область	555,3	1081,1	1549,4	1491,9
Омская область	1011,3	1011,3	1117,5	1193,7
Томская область	346,4	445,1	814,5	1051,2

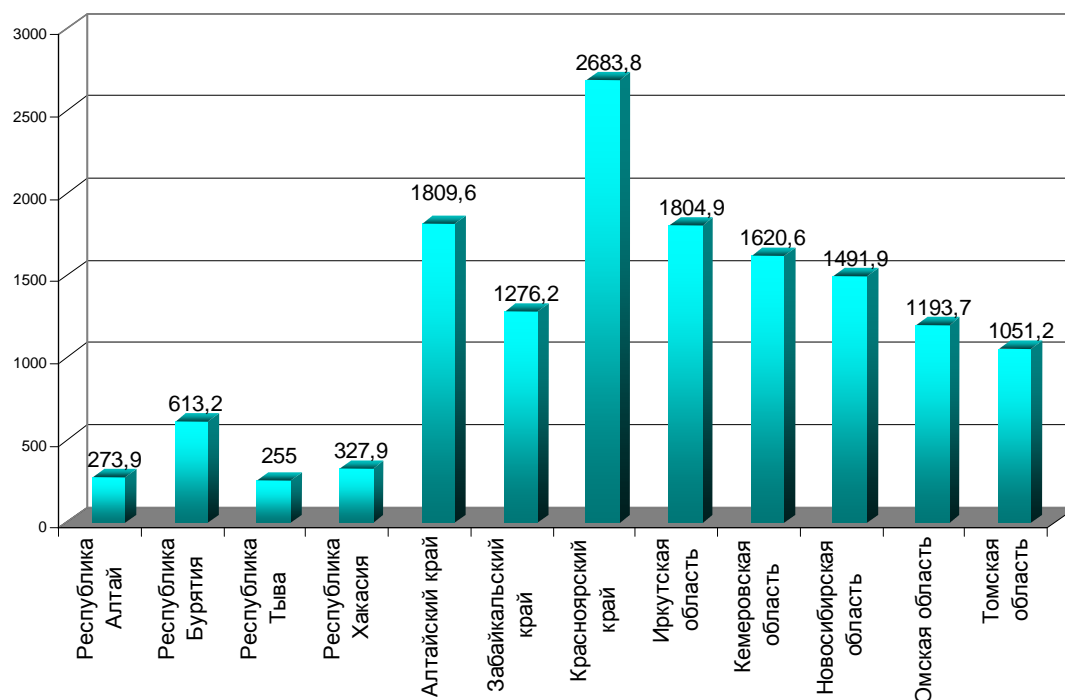

**Рис.9.2 Финансирование реализации приоритетного национального проекта «Здоровье» в 2010 году (из федерального бюджета, млн. рублей)**

**Таблица 9.3. Финансирование реализации приоритетного национального проекта «Здоровье» из бюджета субъекта и федерального бюджета (млн. рублей)**

Регион	2009		2010	
	План	Факт	План	Факт
Республика Алтай	98,3	85,3	290,7	286,6
Республика Бурятия	475,9	486,6	743,6	815,7
Республика Тыва	223,1	215,3	261,7	278,2
Республика Хакасия	189,2	189,2	372,5	409,0
Алтайский край	2292,2	2228,8	1890,9	2237,1
Забайкальский край	1128,0	1101,8	1550,3	1487,3
Красноярский край	1522,8	1466,9	2954,3	3234,9
Иркутская область	1423,4	1412,3	2057,8	2224,8
Кемеровская область	2274,8	1973,0	1975,7	2237,1
Новосибирская область	825,7	1329,0	2231,2	2024,2
Омская область	1560,5	1560,5	2471,3	2493,5
Томская область	661,4	759,8	829,3	1876,3

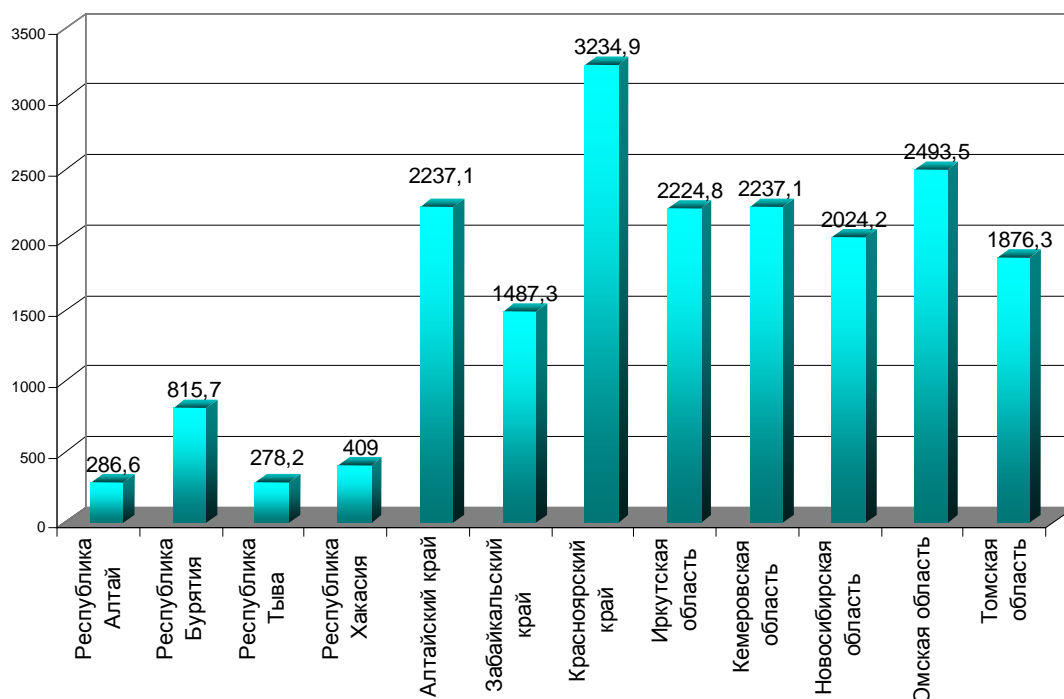

**Рис. 9.3 Финансирование реализации приоритетного национального проекта «Здоровье» (из бюджета субъекта и федерального бюджета, млн. рублей)**

## 7. Проведение иммунизации населения в рамках национального календаря профилактических прививок в году

Таблица 9.4. Привито против полиомиелита

	Своевремен-но вакцини-ровано в 12 мес.		Своевременный охват ревакци-нацией в 24 мес.		Охват ревакци-нацией в 14 лет	
	2009	2010	2009	2010	2009	2010
<b>СФО</b>	<b>98,1</b>	<b>97,8</b>	<b>97,3</b>	<b>97,5</b>	<b>98,7</b>	<b>99,1</b>
Республика Алтай	98,1	98,3	98,4	98,1	99,7	99,8
Республика Бурятия	98,7	97,7	97,4	97,3	98,1	98,7
Республика Тыва	99,4	99,3	97,9	98,4	99,8	99,2
Республика Хакасия	99,0	98,3	97,8	98,0	98,3	99,0
Алтайский край	97,2	97,2	97,1	96,4	99,9	99,4
Забайкальский край	98,3	97,9	96,7	97,7	100,0	99,9
Красноярский край	97,2	96,6	97,1	98,6	99,7	99,8
Иркутская область	99,9	99,7	97,2	98,2	99,9	99,0
Кемеровская область	97,6	97,8	97,3	97,9	98,7	98,7
Новосибирская область	97,1	96,2	97,1	96,0	99,2	97,8
Омская область	97,4	97,2	96,3	96,9	97,6	99,0
Томская область	96,9	97,6	96,8	96,2	94,0	98,5



Рис. 9.4 Своевременно вакцинировано против полиомиелита в 12 мес. в 2010 году

**Таблица 9.5. Привито против гепатита В**

	Своевременно вакцинировано в 12 мес.		Охват прививками до 18 лет		Охват прививками с 18 лет до 35 лет	
	2009	2010	2009	2010	2009	2010
<b>СФО</b>	<b>97,8</b>	<b>97,7</b>	<b>98,3</b>	<b>97,8</b>	<b>78,3</b>	<b>85,8</b>
Республика Алтай	98,6	98,5	95,7	96,0	83,1	91,4
Республика Бурятия	99,2	98,6	99,8	96,1	94,6	95,1
Республика Тыва	99,5	99,6	95,4	99,7	86,2	91,4
Республика Хакасия	98,7	98,3	99,4	99,2	71,2	86,6
Алтайский край	97,9	97,9	99,3	99,4	99,8	88,1
Забайкальский край	94,5	95,2	99,5	99,7	68,3	90,1
Красноярский край	98,1	96,7	98,2	99,0	74,5	83,8
Иркутская область	99,8	99,7	99,9	99,9	82,5	95,0
Кемеровская область	98,5	98,3	99,1	96,2	54,1	60,3
Новосибирская область	95,4	96,2	98,3	97,6	83,3	86,8
Омская область	97,2	96,9	96,0	95,6	65,2	78,0
Томская область	96,7	96,8	98,6	95,0	77,4	83,5

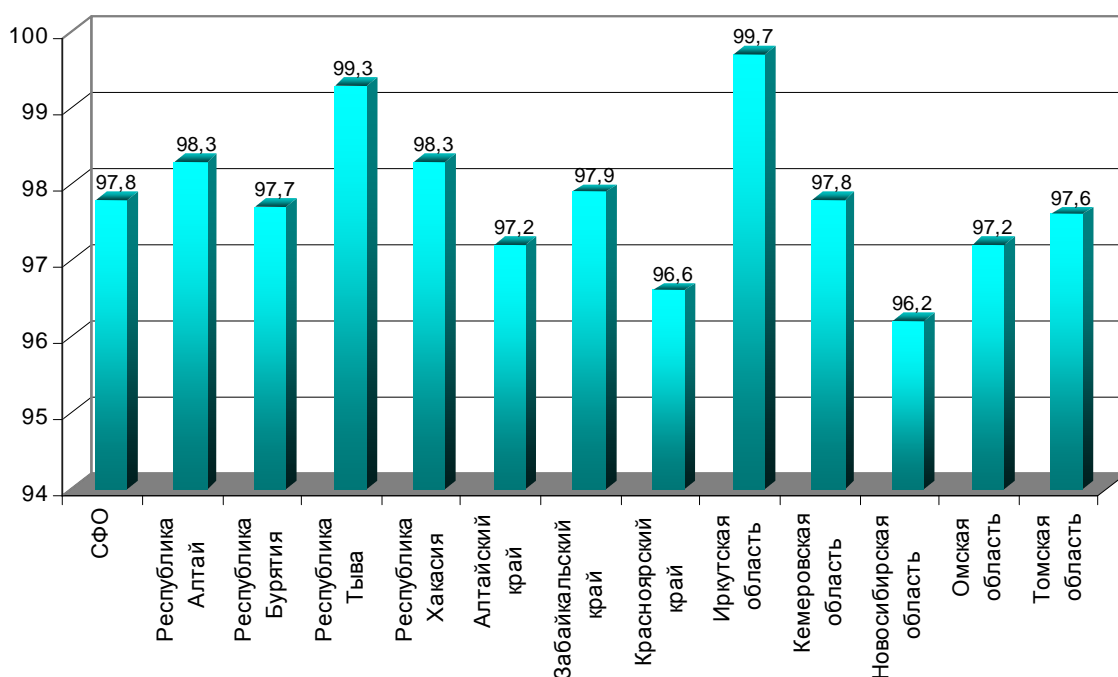
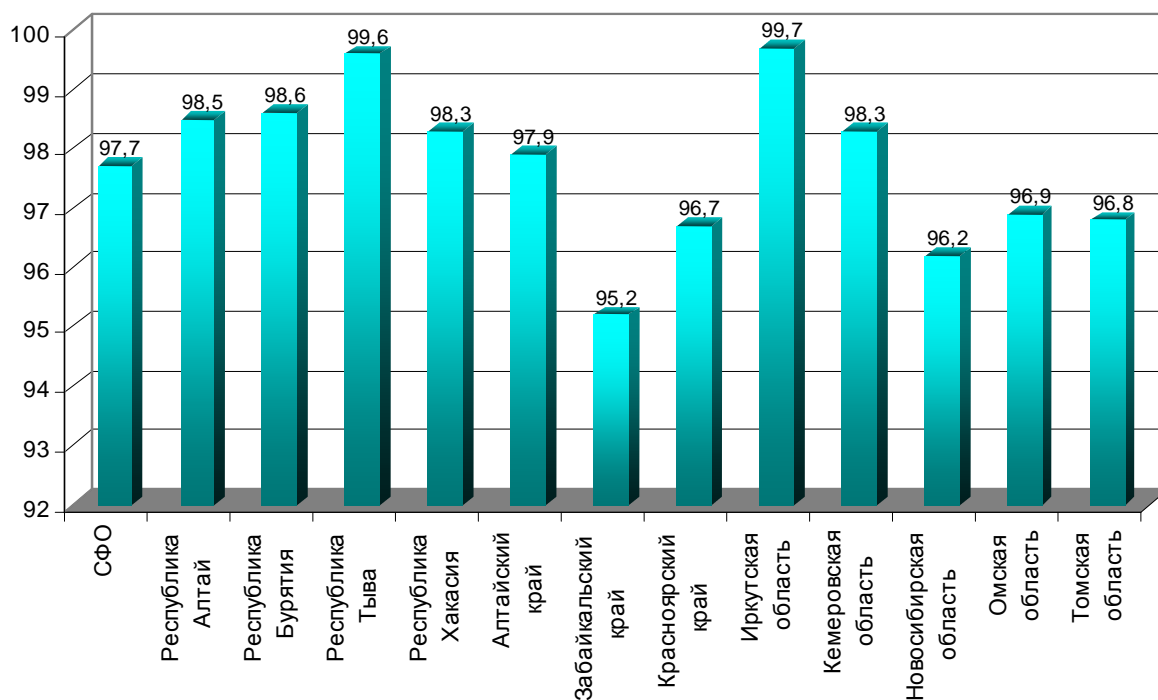

**Рис. 9.5 Своевременно вакцинировано против гепатита В в 12 мес. в 2010 году**

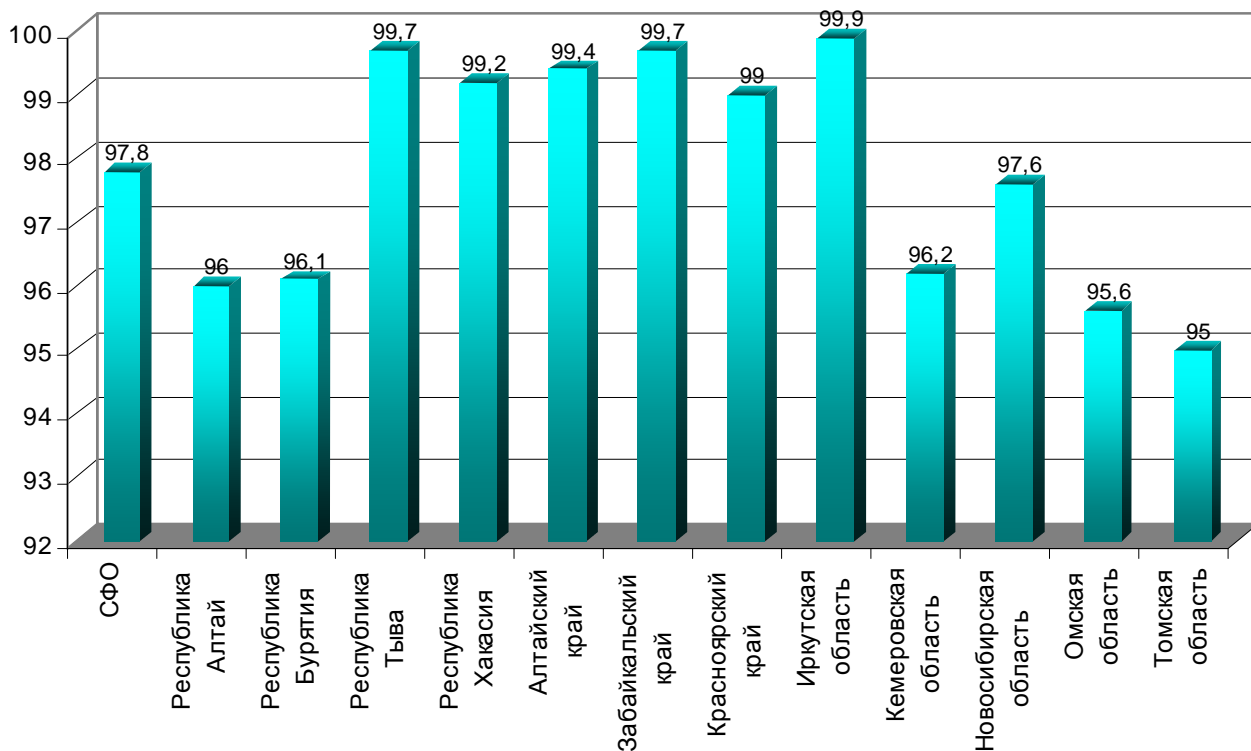

**Рис.9.6 Охват прививками против гепатита В (до 18 лет) в 2010 году**

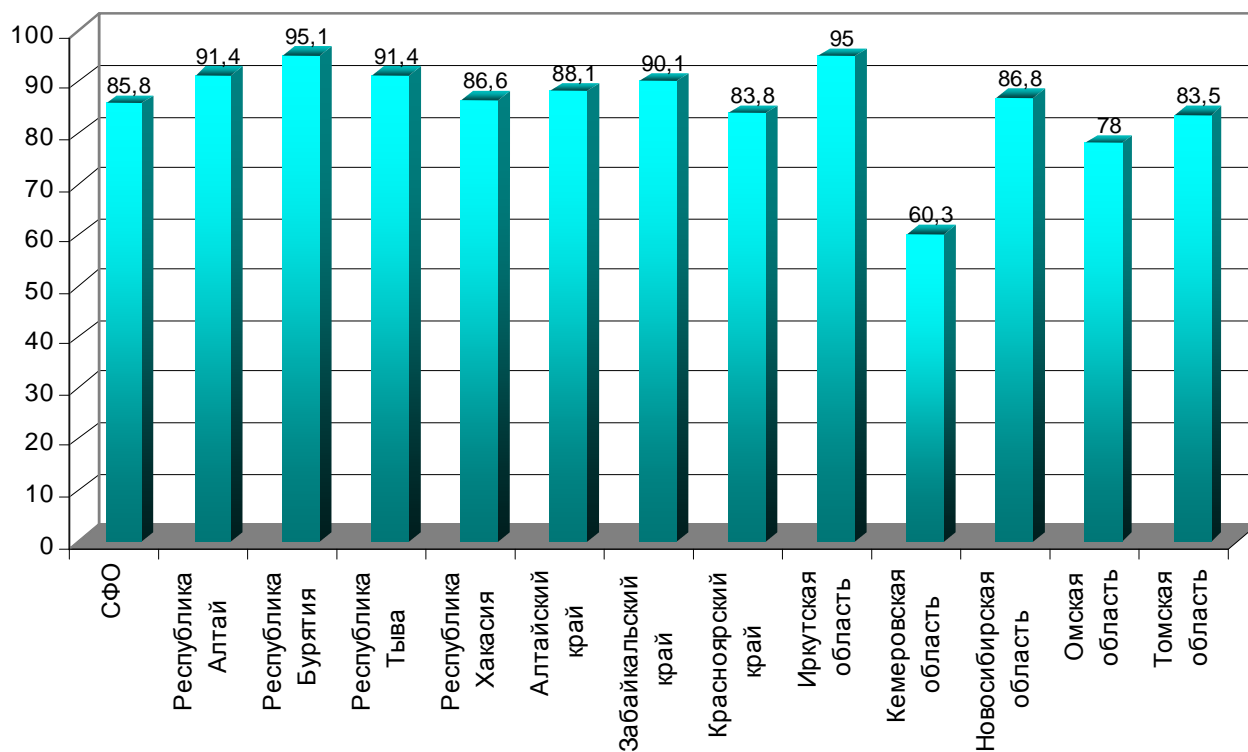

**Рис. 9.7 Охват прививками против гепатита В (с 18 лет до 35 лет) в 2010 году**

**Таблица 9.6. Привито против кори**

	Своевременно вакцинировано в 24 мес.		Охват ревакцинацией 6 л. - 6 л.11м.29 дн.		Охват прививками с 1 г. до 17 л.11 мес. 29 дн.		Охват прививками с 18 лет до 35 лет	
	2009	2010	2009	2010	2009	2010	2009	2010
<b>СФО</b>	<b>98,5</b>	<b>98,3</b>	<b>97,1</b>	<b>97,7</b>	<b>99,5</b>	<b>99,4</b>	<b>95,6</b>	<b>97,0</b>
Республика Алтай	98,8	97,6	97,7	97,8	99,7	98,7	99,4	96,2
Республика Бурятия	97,7	99,4	96,9	98,1	99,5	99,7	99,8	99,7
Республика Тыва	99,6	99,7	98,7	98,5	99,6	99,6	89,9	98,8
Республика Хакасия	98,9	98,6	97,7	97,6	99,6	99,5	95,1	96,2
Алтайский край	97,4	98,3	99,7	97,0	99,5	99,2	99,8	99,2
Забайкальский край	97,8	98,2	95,1	98,3	99,4	99,7	95,9	97,9
Красноярский край	98,0	97,9	96,8	96,8	99,3	99,4	98,7	96,1
Иркутская область	99,9	99,2	97,5	98,2	99,9	99,9	99,5	99,4
Кемеровская область	99,0	97,7	96,0	97,1	99,6	99,6	94,1	96,6
Новосибирская область	98,1	97,4	95,7	98,0	99,3	99,1	96,9	97,1
Омская область	98,5	98,1	98,0	98,1	99,6	99,6	97,8	98,6
Томская область	97,8	96,9	95,7	97,3	99,0	99,2	80,5	88,5

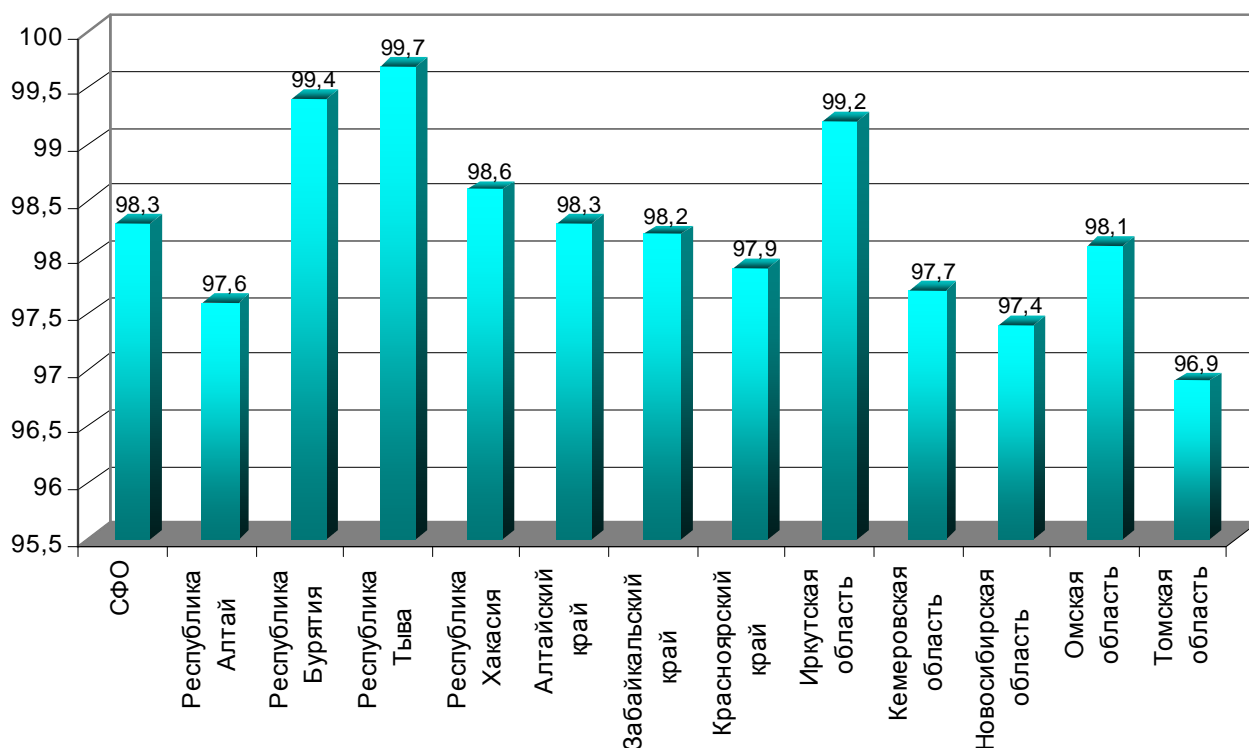

**Рис. 9.8 Своевременно вакцинировано против кори в 24 мес. в 2010 году**



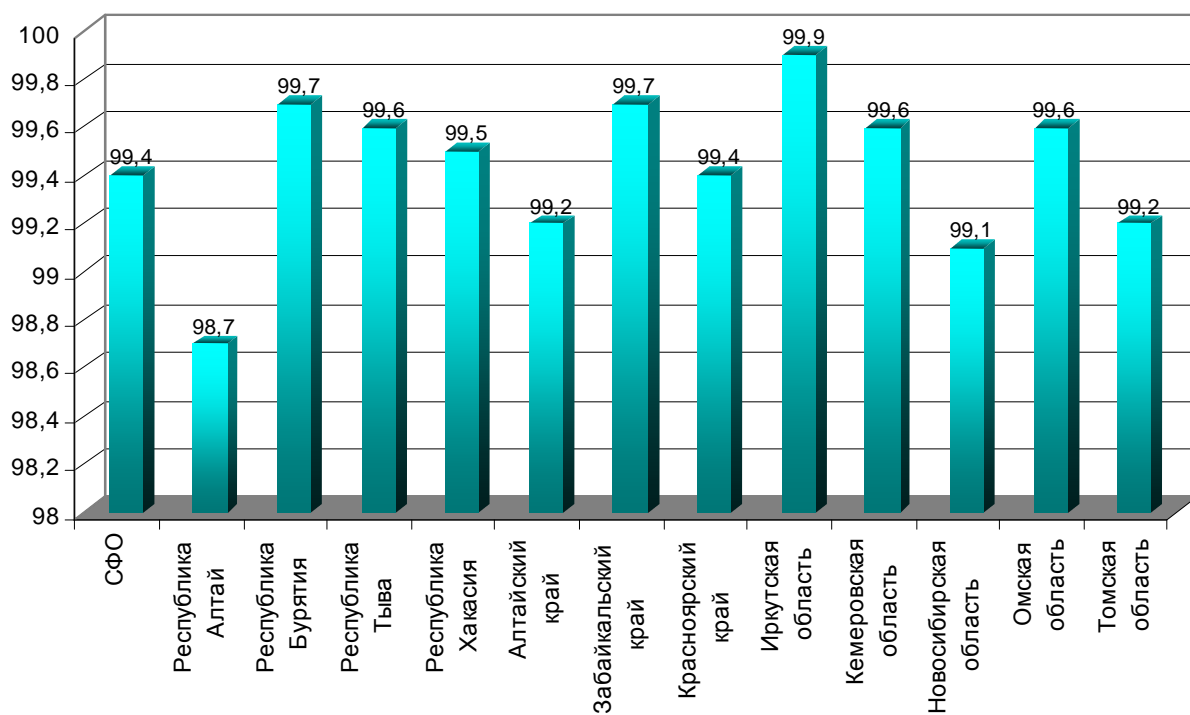

**Рис. 9.9 Охват прививками против кори с 1 г. до 17 л.11 мес. 29 дн. в 2010 году**

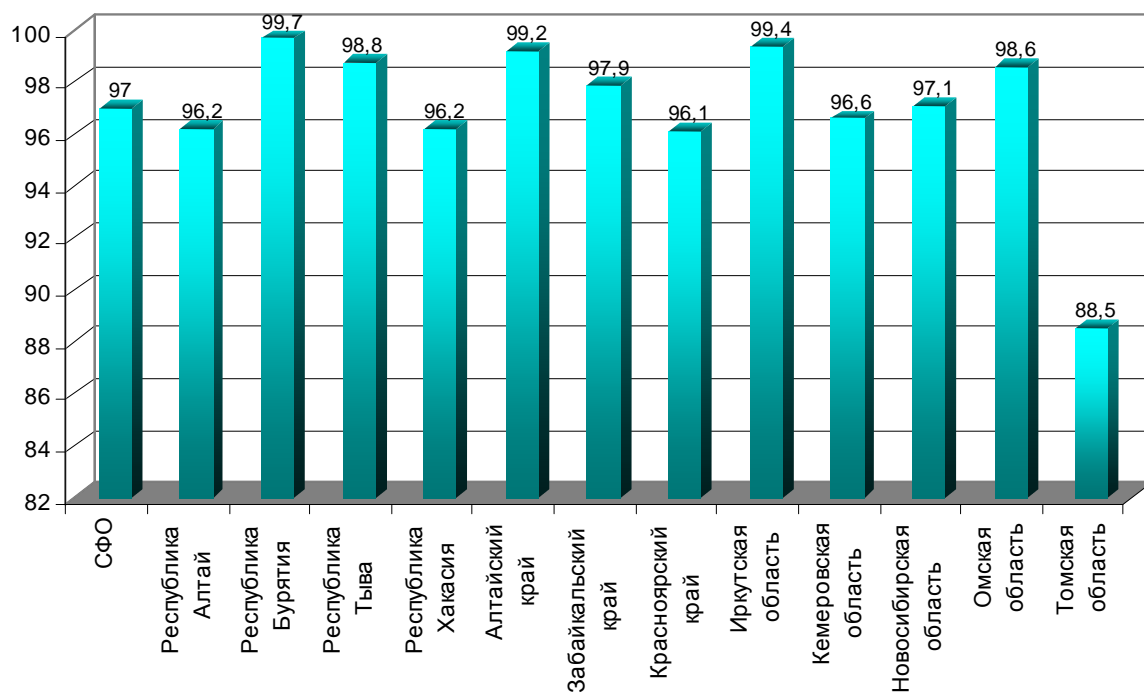

**Рис. 9.10 Охват прививками против кори с 18 лет до 35 лет в 2010 году**

**Таблица 9.7. Привито против краснухи**

	Охват ревакцинацией в 6 лет		Охват прививками с 1 г. до 17 л. 11 мес. 29 дн. (девочки)		Охват прививками с 18 до 25 лет (женщины)	
	2009	2010	2009	2010	2009	2010
<b>СФО</b>	<b>96,6</b>	<b>97,5</b>	<b>97,9</b>	<b>97,8</b>	<b>87,9</b>	<b>86,9</b>
Республика Алтай	97,6	98,3	97,6	95,3	95,1	95,0
Республика Бурятия	96,5	98,1	97,9	99,6	97,6	98,2
Республика Тыва	97,2	97,9	98,2	99,5	24,6	96,7
Республика Хакасия	96,4	97,5	97,3	98,1	97,1	33,0
Алтайский край	99,8	96,2	99,7	99,5	94,2	97,3
Забайкальский край	89,8	96,0	97,8	98,9	87,9	89,6
Красноярский край	96,1	96,9	99,5	97,8	89,9	59,9
Иркутская область	98,8	98,2	98,8	99,9	98,2	99,4
Кемеровская область	95,6	97,6	99,3	99,4	86,7	95,4
Новосибирская область	97,4	97,5	95,3	96,1	97,9	92,3
Омская область	97,3	97,7	99,5	95,3	95,9	97,3
Томская область	96,2	97,6	93,5	94,2	90,0	89,1

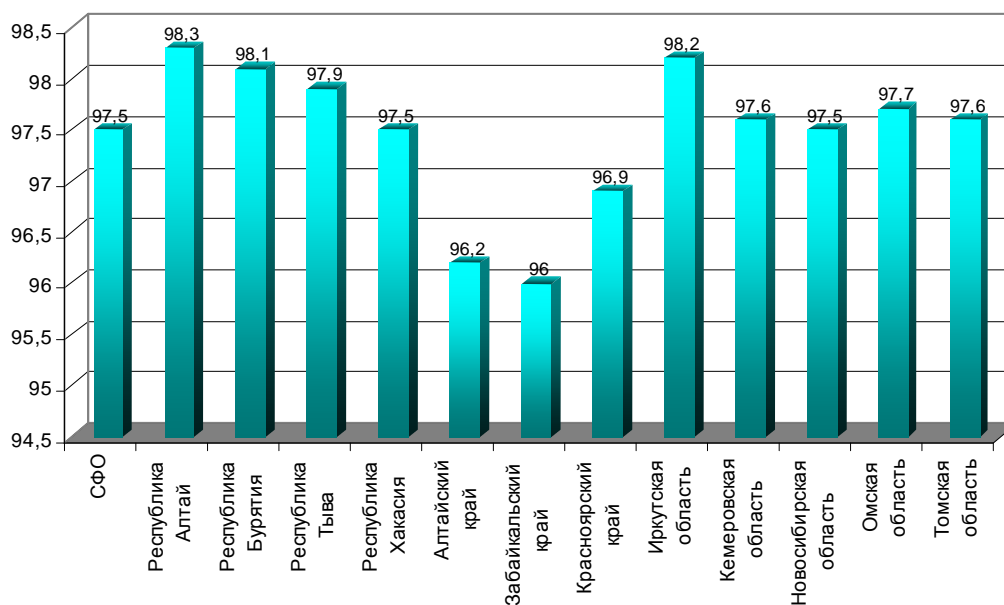

**Рис. 9.11 Охват ревакцинацией против краснухи в 6 лет в 2010 году**

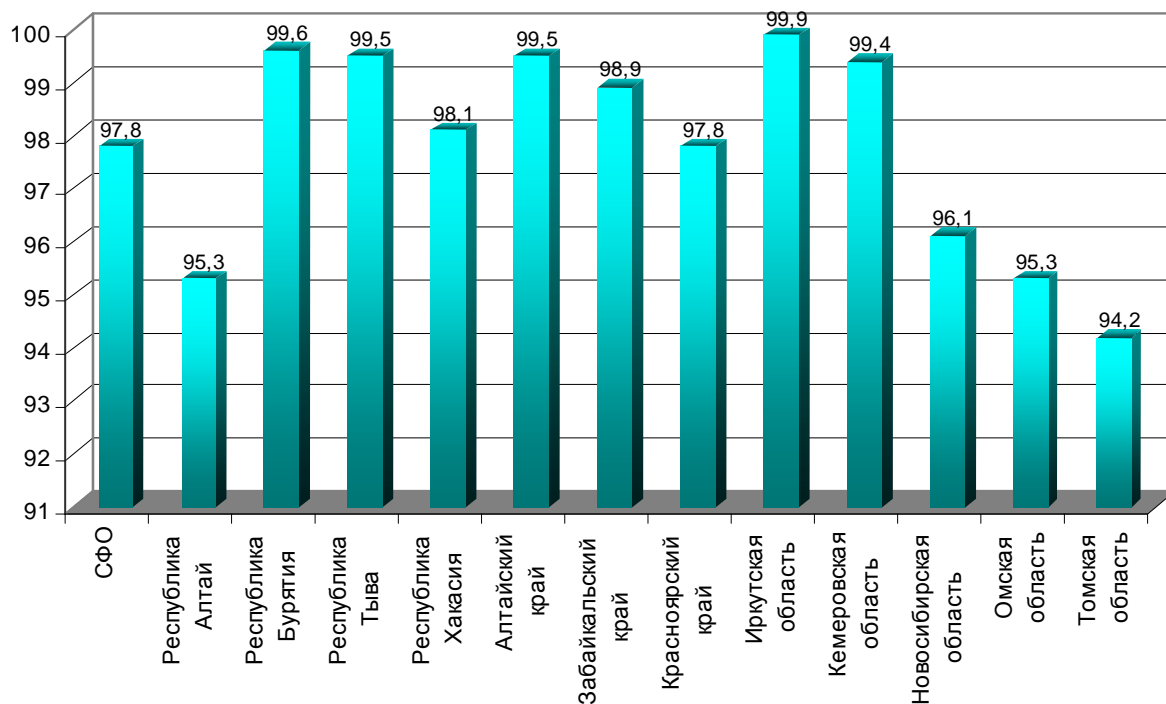

**Рис. 9.12 Охват прививками против краснухи с 1 г. до 17 л. 11 мес. 29 дн. (девочки) в 2010 году**

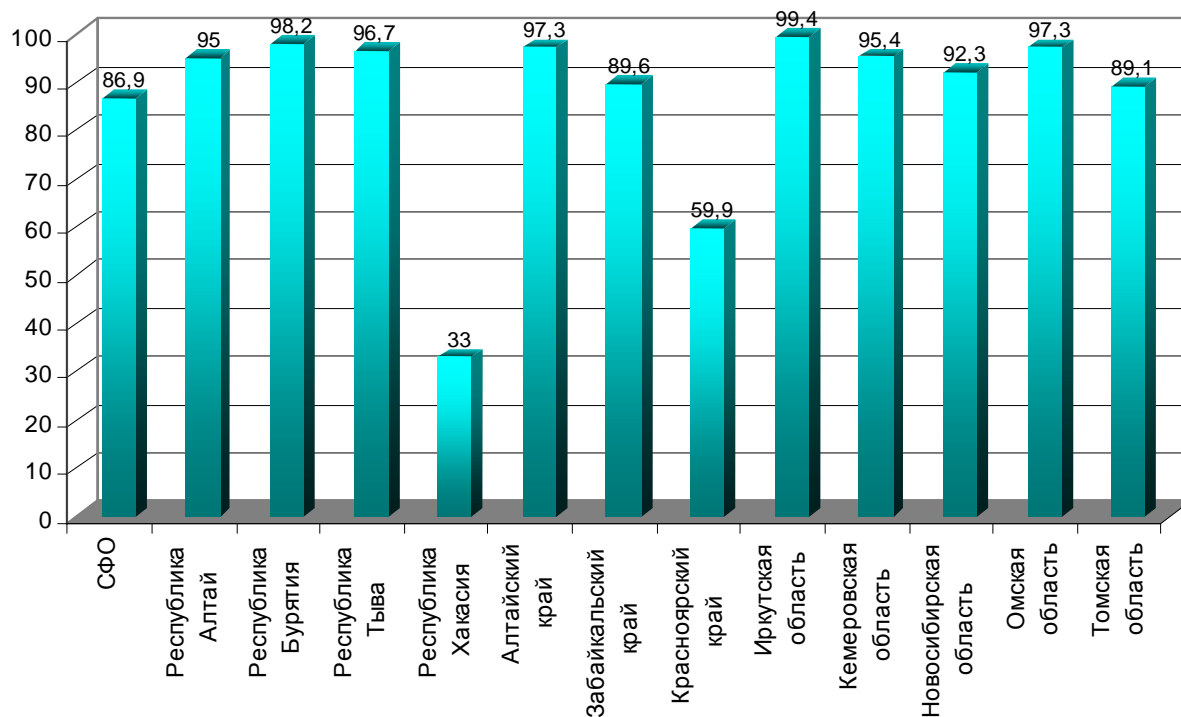

**Рис. 9.13 Охват прививками против краснухи с 18 до 25 лет (женщины) в 2010 году**

**Таблица 9.8. Выявлено новорожденных детей на наследственные заболевания (абс.число)**

<i>Территории</i>	<i>Галактоземия</i>		<i>Муковисцидоз</i>		<i>Адреногенитальный синдром</i>	
	2009	2010	2009	2010	2009	2010
<b>СФО</b>	<b>5</b>	<b>2</b>	<b>36</b>	<b>25</b>	<b>21</b>	<b>30</b>
Республика Алтай	0	0	2	0	0	4
Республика Бурятия	0	0	1	0	0	3
Республика Тыва	0	0	1	1	0	9
Республика Хакасия	0	0	2	1	2	0
Алтайский край	2	1	3	4	5	1
Забайкальский край	1	0	4	2	2	4
Красноярский край	0	0	7	8	3	4
Иркутская область	1	1	7	3	3	2
Кемеровская область	0	0	1	0	0	1
Новосибирская область	0	0	5	4	2	2
Омская область	0	0	2	1	3	0
Томская область	1	0	1	1	1	0

**Таблица 9.9. Оплата медицинской помощи, оказываемой женщинам в период беременности, родов, детям до 1 года**

Территории	Выдано родовых сертификатов:			
	<i>Талон № 1</i>	<i>Талон № 2</i>	Талон №3-1	Талон № 3-2
<b>СФО</b>	240156	251846	216068	204059
Республика Алтай	3924	3915	3418	3402
Республика Бурятия	14647	15801	13804	13506
Республика Тыва	6739	7669	6282	6298
Республика Хакасия	7375	7871	6684	6400
Алтайский край	28990	30130	25895	24261
Забайкальский край	16113	17113	14927	14395
Красноярский край	33593	34051	29095	26636
Иркутская область	31808	32788	30530	29313
Кемеровская область	31193	32850	29269	27875
Новосибирская область	28067	30422	23487	21945
Омская область	24713	25570	21476	20217
Томская область	12994	13666	11201	9811

**Таблица 9.10. Обследование населения с целью выявления ВИЧ-инфицированных и инфицированных вирусом гепатита С и В**

Территории	Обследование населения с целью выявления ВИЧ инфицированных, Гепатита В и С		Лечение ВИЧ-инфицированных	
	2009	2010	2009	2010
<b>СФО</b>	<b>4757651</b>	<b>5226642</b>	<b>6031</b>	<b>8026</b>
Республика Алтай	57000	55290	20	21
Республика Бурятия	167500	166220	331	387
Республика Тыва	61011	60455	12	14
Республика Хакасия	86957	84902	55	75
Алтайский край	610000	620000	873	943
Забайкальский край	719751	697614	430	530
Красноярский край	664418	1234431	1569	1653
Иркутская область	534857	530881	1690	2057
Кемеровская область	518705	487003	350	1476
Новосибирская область	370622	365484	596	684
Омская область	465914	444317	80	151
Томская область	500916	480045	25	35

**Таблица 9.11. Проведение диспансеризации по дополнительным программам**

Территории	Работникам (чел.)	
	Проведение дополнительной диспансеризации работающих граждан	
	2009	2010
<b>СФО</b>	<b>705008</b>	<b>607414</b>
Республика Алтай	6974	5542
Республика Бурятия	20414	29242
Республика Тыва	8289	3836
Республика Хакасия	13207	13624
Алтайский край	75360	60394
Забайкальский край	38514	26919
Красноярский край	133276	127000
Иркутская область	55256	40537
Кемеровская область	97254	81500
Новосибирская область	147485	110509
Омская область	68305	68552
Томская область	40674	39759

**Таблица 9.12. Доля курящих среди населения СФО в 2010 году**

Территории	Доля курящих среди населения
Республика Алтай	67,0
Республика Бурятия	39,0
Республика Тыва	36,0
Республика Хакасия	39,7
Алтайский край	65,0
Забайкальский край	43,0
Красноярский край	43,0
Иркутская область	57,9
Кемеровская область	29,0
Новосибирская область	40,1
Омская область	46,0
Томская область	52,2

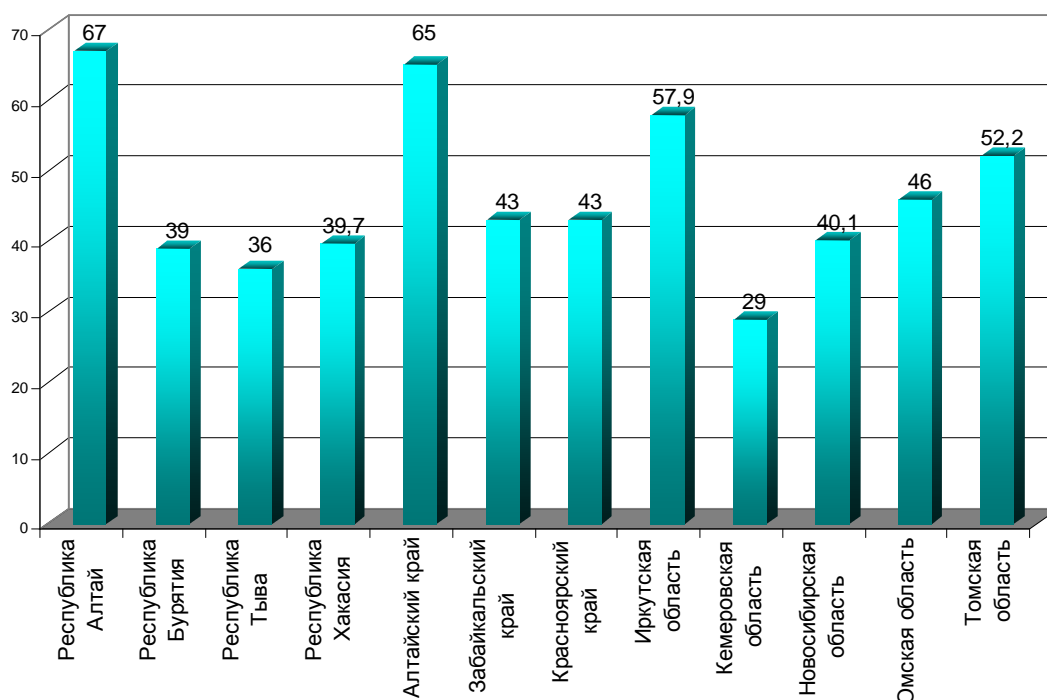

**Рис. 9.14 Доля курящих, среди населения СФО в 2010 году**

## РАЗДЕЛ X. ПОЛЕЗНАЯ ИНФОРМАЦИЯ

**Таблица 10.1. ЧИСЛО БОЛЬНИЧНЫХ КОЕК, 2009 г.**

Источник Регионы России, 2010

Территории	число БОЛЬНИЧНЫХ КОЕК, тысяч
Российская Федерация	<b>1373,4</b>
СФО	<b>205,6</b>
Республика Алтай	1,9
Республика Бурятия	9,5
Республика Тыва	4,5
Республика Хакасия	4,9
Алтайский край	27,6
Забайкальский край	13,1
Красноярский край	29,2
Иркутская область	26,5
Кемеровская область	25,6
Новосибирская область	29,9
Омская область	21,4
Томская область	11,6

**Таблица 10.2. ЧИСЛО БОЛЬНИЧНЫХ КОЕК НА 10 000 ЧЕЛОВЕК НАСЕЛЕНИЯ, 2009 г.**

(Регионы России, 2010)

Территории	число БОЛЬНИЧНЫХ КОЕК	Место, занимаемое в Российской Федерации 2009
Российская Федерация	<b>96,8</b>	
СФО	<b>105,1</b>	<b>2</b>
Республика Алтай	90,0	66
Республика Бурятия	98,6	45
Республика Тыва	141,3	4
Республика Хакасия	90,0	67
Алтайский край	110,6	20
Забайкальский край	116,9	9
Красноярский край	100,9	41
Иркутская область	106,0	26
Кемеровская область	90,8	64
Новосибирская область	112,9	12
Омская область	106,4	25
Томская область	111,5	15

**Таблица 10.3. ЧИСЛЕННОСТЬ НАСЕЛЕНИЯ НА ОДНУ БОЛЬНИЧНУЮ КОЙКУ, 2009 г.**

(на конец года; человек) число коек круглосуточных стационаров  
(без коек в дневных стационарах) (Регионы России, 2010)

Территории	ЧИСЛЕННОСТЬ НАСЕЛЕНИЯ
Российская Федерация	<b>103,3</b>
СФО	<b>95,1</b>
Республика Алтай	111,1
Республика Бурятия	101,4
Республика Тыва	70,8
Республика Хакасия	111,1
Алтайский край	90,4
Забайкальский край	85,5
Красноярский край	99,1
Иркутская область	94,4
Кемеровская область	110,2
Новосибирская область	88,6
Омская область	93,9
Томская область	89,7

**Таблица 10.4. МОЩНОСТЬ АМБУЛАТОРНО-ПОЛИКЛИНИЧЕСКИХ УЧРЕЖДЕНИЙ, 2009 г.**

(Регионы России, 2010)

Территории	тысяч посещений в смену
Российская Федерация	<b>3657,8</b>
СФО	<b>520,4</b>
Республика Алтай	6,2
Республика Бурятия	22,2
Республика Тыва	10,2
Республика Хакасия	17,4
Алтайский край	71,3
Забайкальский край	26,7
Красноярский край	88,3
Иркутская область	67,2
Кемеровская область	70,8
Новосибирская область	64,5
Омская область	47,7
Томская область	27,9



**Таблица 10.5. МОЩНОСТЬ АМБУЛАТОРНО-ПОЛИКЛИНИЧЕСКИХ УЧРЕЖДЕНИЙ  
НА 10 000 ЧЕЛОВЕК НАСЕЛЕНИЯ, 2009 г.**  
(Регионы России, 2010)

Территории	посещений в смену
Российская Федерация	<b>257,7</b>
СФО	<b>266,0</b>
Республика Алтай	294,9
Республика Бурятия	230,3
Республика Тыва	320,6
Республика Хакасия	322,2
Алтайский край	286,2
Забайкальский край	239,4
Красноярский край	305,0
Иркутская область	268,5
Кемеровская область	251,1
Новосибирская область	243,4
Омская область	237,3
Томская область	267,5

**Таблица 10.6. ЧИСЛЕННОСТЬ ВРАЧЕЙ ВСЕХ СПЕЦИАЛЬНОСТЕЙ, 2009 г.**  
(Регионы России, 2010)

Территории	тысяч человек
Российская Федерация	<b>711,3</b>
СФО	<b>100,8</b>
Республика Алтай	0,9
Республика Бурятия	3,9
Республика Тыва	1,4
Республика Хакасия	2,1
Алтайский край	11,7
Забайкальский край	6,3
Красноярский край	14,8
Иркутская область	12,4
Кемеровская область	13,4
Новосибирская область	15,3
Омская область	11,4
Томская область	7,1

**Таблица 10.7. ЧИСЛЕННОСТЬ ВРАЧЕЙ НА 10 000 ЧЕЛОВЕК НАСЕЛЕНИЯ, 2009 г.**  
(Регионы России, 2010)

Территории	человек	Место, занимаемое в Российской Федерации 2009
Российская Федерация	<b>50,1</b>	
СФО	<b>51,5</b>	<b>4</b>
Республика Алтай	42,6	52
Республика Бурятия	40,9	56
Республика Тыва	44,4	47
Республика Хакасия	38,2	66
Алтайский край	47,0	42
Забайкальский край	56,7	14
Красноярский край	51,2	29
Иркутская область	49,5	34
Кемеровская область	47,4	41
Новосибирская область	57,8	11
Омская область	56,9	13
Томская область	67,9	6

**Таблица 10.8. ЧИСЛЕННОСТЬ НАСЕЛЕНИЯ НА ОДНОГО ВРАЧА, 2009 г.**  
(Регионы России, 2010)

Территории	Человек
Российская Федерация	<b>199,5</b>
СФО	<b>194,1</b>
Республика Алтай	234,7
Республика Бурятия	244,4
Республика Тыва	225,0
Республика Хакасия	262,0
Алтайский край	212,7
Забайкальский край	176,4
Красноярский край	195,1
Иркутская область	202,0
Кемеровская область	210,9
Новосибирская область	173,1
Омская область	175,8
Томская область	147,2

**Таблица 10.9. ЧИСЛЕННОСТЬ СРЕДНЕГО МЕДИЦИНСКОГО ПЕРСОНАЛА, 2009 г.**  
(Регионы России, 2010)

Территории	тысяч человек
Российская Федерация	<b>1517,6</b>
СФО	<b>219,7</b>
Республика Алтай	2,8
Республика Бурятия	10,7
Республика Тыва	4,3
Республика Хакасия	5,9
Алтайский край	27,1
Забайкальский край	13,1
Красноярский край	33,9
Иркутская область	27,4
Кемеровская область	29,8
Новосибирская область	28,1
Омская область	25,6
Томская область	10,8

**Таблица 10.10. ЧИСЛЕННОСТЬ СРЕДНЕГО МЕДИЦИНСКОГО ПЕРСОНАЛА  
НА 10 000 ЧЕЛОВЕК НАСЕЛЕНИЯ, 2009 г.**  
(Регионы России, 2010)

Территории	человек	Место, занимаемое в Российской Федерации 2009
Российская Федерация	<b>106,9</b>	
СФО	<b>112,3</b>	<b>3</b>
Республика Алтай	135,2	8
Республика Бурятия	111,2	42
Республика Тыва	135,7	7
Республика Хакасия	109,9	45
Алтайский край	108,9	49
Забайкальский край	117,5	28
Красноярский край	117,1	31
Иркутская область	109,5	47
Кемеровская область	105,7	58
Новосибирская область	106,2	56
Омская область	127,5	15
Томская область	103,0	66

**Таблица 10.11. ЧИСЛЕННОСТЬ НАСЕЛЕНИЯ НА ОДНОГО РАБОТНИКА  
СРЕДНЕГО МЕДИЦИНСКОГО ПЕРСОНАЛА, 2009 г.**  
(Регионы России, 2010)

Территории	тысяч человек
Российская Федерация	<b>93,5</b>
СФО	<b>89,0</b>
Республика Алтай	74,0
Республика Бурятия	89,9
Республика Тыва	73,7
Республика Хакасия	91,0
Алтайский край	91,8
Забайкальский край	85,1
Красноярский край	85,4
Иркутская область	91,3
Кемеровская область	94,6
Новосибирская область	94,2
Омская область	78,5
Томская область	97,1

**Таблица 10.12. Показатель профессиональной заболеваемости работающих**

Территории	показатель на 10000 работающих	
	2009	2010
СФО	<b>3,0</b>	<b>3,3</b>
Республика Алтай	0,09	0,0
Республика Бурятия	3,0	3,5
Республика Тыва	1,9	1,9
Республика Хакасия	2,58	3,48
Алтайский край	2,01	1,7
Забайкальский край	0,85	0,78
Красноярский край	1,99	1,97
Иркутская область	3,67	4,27
Кемеровская область	14,57	15,84
Новосибирская область	1,4	1,3
Омская область	1,65	1,64
Томская область	2,57	2,7

**ОСНОВНЫЕ СОЦИАЛЬНО-ЭКОНОМИЧЕСКИЕ ПОКАЗАТЕЛИ  
СИБИРСКОГО ФЕДЕРАЛЬНОГО ОКРУГА**

*(РЕГИОНЫ РОССИИ. ОСНОВНЫЕ ХАРАКТЕРИСТИКИ СУБЪЕКТОВ РОССИЙСКОЙ ФЕДЕРАЦИИ. 2010)*

	1995	2000	2001	2002	2003	2004	2005	2006	2007	2008	2009
Численность населения (на конец года), тыс. человек	20882,9	20333,0	20178,1	20030,9	19901,0	19794,2	19676,3	19590,1	19553,5	19545,5	19561,1
в том числе:											
мужчины	9932,8	9576,1	9476,3	9380,7	9301,5	9233,6	9159,1	9106,1	9083,8	9076,1	9081,8
женщины	10950,1	10756,9	10701,8	10650,2	10599,5	10560,6	10517,2	10484,0	10469,7	10469,4	10479,3
Из общей численности – население в трудоспособном возрасте, тыс. человек	12029,7	12428,1	12464,4	12532,2	12608,5	12647,9	12647,8	12607,7	12540,3	12435,1	12317,6
Естественный прирост, убыль (-) на 1000 человек населения	-4,3	-4,9	-4,8	-4,9	-4,7	-4,3	-5,1	-3,5	-1,7	-0,7	0,1
Среднегодовая численность занятых в экономике, тыс. человек	9175,2	8690,9	8702,8	8727,1	8798,3	8865,3	8911,5	8947,9	9029,8	9097,2	8948,5
Численность работников, занятых в государственных органах и органах местного самоуправления, тыс. человек	166,0	175,9	173,9	190,4	198,7	202,5	223,9	244,4	250,4	256,8	257,7
Численность безработных, тыс. человек	901,1	1293,6	1092,8	1001,0	1156,0	1001,9	945,8	902,6	796,9	853,0	1069,9
Среднедушевые денежные доходы (в месяц), руб. (1995 г. - тыс. руб.)	493,7	1933,0	2576,0	3373,2	4351,3	5266,6	6680,5	8346,2	10286,0	12889,2	13490,5
Реальные денежные доходы населения, в процентах к предыдущему году			109,2	113,0	112,2	109,0	112,3	113,8	113,6	110,4	94,0
Потребительские расходы в среднем на душу населения (в месяц), руб. (1995 г. - тыс. руб.)	339,1	1342,5	1807,6	2348,7	2939,0	3647,5	4627,0	5791,5	7204,0	8998,4	8947,7
Среднемесячная номинальная начисленная заработная плата работников организаций, руб. (1995 г. - тыс. руб.)	553,3	2269,6	3190,8	4309,5	5325,3	6507,8	8109,7	9877,5	12344,8	15381,4	16606,4
Средний размер назначенных пенсий, руб. (1995 г. - тыс. руб.)	257,6	834,6	1137,4	1454,8	1740,9	2027,5	2540,7	2839,3	3680,3	4542,1	6165,0
Реальный размер назначенных пенсий, в процентах к предыдущему году			115,5	112,0	106,1	104,8	113,4	103,0	117,0	108,9	125,2
Численность пенсионеров, тыс. человек	4874	5118	5184	5172	5148	5162	5181	5165	5188	5217	5295
Общая площадь жилых помещений, приходящая в среднем на одного жителя (на конец года), м <sup>2</sup>	17,3	18,3	18,5	18,8	19,0	19,3	19,6	19,9	20,2	20,5	20,8
Валовой региональный продукт:											
всего, млн. руб. (1995 г. - млрд. руб.)	197157	687072	844141	991738	1209597	1631783	1951300	242999	2990665	3491450	...
на душу населения, руб. (1995 г. - тыс. руб.)	9423	33682	41675	49329	60583	82216	98874	124432	152805	178596	...
Ввод в действие объектов социально-культурного назначения:											
дошкольные учреждения, мест	2425	405	370	190	260	65	85	400	2095	4667	2515
общеобразовательные учреждения, учебных мест	23275	18464	12621	11726	13243	6577	10264	7508	8944	8420	6650
больничные учреждения, коек	1534	1906	608	1139	1312	1176	1354	1143	1613	1651	529
амбулаторно-поликлинические учреждения, посещений в смену	6111	3249	3109	2707	2815	1819	3122	2075	4263	4740	3793
Инвестиции в основной капитал (в фактически действовавших ценах), млн. руб. (1995 г. - млрд. руб.)	33527	98647	135116	150109	193614	255399	346105	483721	708951	945556	831467
Потребление продуктов питания на душу населения в год, кг:											
мясо и мясопродукты, включая субпродукты II категории и жир-сырец <sup>1</sup>	56	45	47	51	54	55	56	58	62	65	66
молоко и молочные продукты <sup>1</sup>	272	232	237	250	254	253	253	255	258	263	262
картофель <sup>1</sup>	159	142	141	132	135	133	130	129	128	132	134
овощи и продовольственные бахчевые культуры <sup>1</sup>	67	73	77	77	81	82	86	85	92	97	98
хлебные продукты (хлеб и макаронные изделия в пересчете на муку, мука, крупа, бобовые)	130	129	132	133	133	132	134	134	133	130	129
Общая площадь жилых помещений, приходящая в среднем на одного жителя (на конец года), м <sup>2</sup>	17,3	18,3	18,5	18,8	19,0	19,3	19,6	19,9	20,2	20,5	20,8
Индекс потребительских цен (декабрь к декабрю предыдущего года), процентов	237,7	120,5	118,0	114,2	112,8	111,2	110,5	108,6	110,8	112,9	108,4
Стоимость фиксированного набора потребительских товаров и услуг (на конец года):											
руб.		2192,2	2631,1	3090,0	3505,4	3983,1	4525,4	5022,3	5792,0	6563,0	7212,7
в процентах к среднероссийской стоимости		97	97	97	98	97	96	96	95	94	94
Оборот общественного питания (в фактически действовавших ценах), млн. руб. (1995 г. - млрд. руб.)	2569	10214	14169	17829	22599	27963	36547	46658	59932	78759	66104
Объем платных услуг населению (в фактически действовавших ценах), млн. руб. (1995 г. - млрд. руб.)	15515	64508	84621	118985	152600	187242	238750	290223	345800	412996	441841
Поступление налогов, сборов и иных обязательных платежей в бюджетную систему Российской Федерации, млрд. руб. (1995 г. – трлн. руб.)	44	127	177	216	247	321	389	464	561	643	521
Сальдированный финансовый результат (прибыль минус убыток) деятельности организаций, млн. руб. (1995 г. – млрд. руб.)	35671	146372	82944	20412	79432	251244	288147	346426	525588	236018	362362

## РЕСПУБЛИКА АЛТАЙ

## ОСНОВНЫЕ СОЦИАЛЬНО-ЭКОНОМИЧЕСКИЕ ПОКАЗАТЕЛИ

(РЕГИОНЫ РОССИИ. ОСНОВНЫЕ ХАРАКТЕРИСТИКИ СУБЪЕКТОВ РОССИЙСКОЙ ФЕДЕРАЦИИ. 2010)

	1990	1995	2000	2001	2002	2003	2004	2005	2006	2007	2008	2009
Численность населения (на конец года), тыс. человек	195,6	199,9	203,0	202,9	203,0	203,2	203,9	204,5	205,4	207,1	209,2	210,7
в том числе:												
мужчины	92,8	95,4	96,7	96,6	96,6	96,6	96,9	97,0	97,4	98,2	99,2	99,9
женщины	102,8	104,5	106,3	106,3	106,4	106,6	107,0	107,5	108,0	108,9	110,0	110,8
Из общей численности – население в трудоспособном возрасте, тыс. человек	103,0	108,8	119,0	120,5	122,7	124,9	127,1	128,5	129,4	130,2	130,6	129,8
Число родившихся на 1000 человек населения	19,3	14,3	14,3	14,9	16,0	16,7	17,3	17,2	16,6	19,7	21,3	20,3
Число умерших на 1000 человек населения	10,9	13,2	13,0	14,1	15,1	15,6	14,8	15,5	13,8	12,5	12,2	11,9
Естественный прирост, убыль (-) на 1000 человек населения	8,4	1,1	1,3	0,8	0,9	1,1	2,5	1,7	2,8	7,2	9,1	8,4
Ожидаемая продолжительность жизни при рождении, число лет:												
все население	64,35	61,04	62,83	61,69	60,70	60,04	61,13	60,42	62,49	64,33	65,15	65,82
мужчины	58,93	55,21	56,76	55,96	54,66	54,01	54,67	54,22	56,61	58,69	58,85	59,68
женщины	69,61	67,52	69,47	68,15	67,57	66,87	68,67	67,68	68,89	70,27	71,83	72,43
Среднегодовая численность занятых в экономике, тыс. человек		83,7	84,2	81,2	81,5	82,9	83,6	84,9	87,7	92,3	94,8	94,9
Численность работников, занятых в государственных органах и органах местного самоуправления, тыс. человек		3,0	3,9	3,6	4,0	4,2	4,4	4,7	5,4	5,6	5,9	6,0
Численность безработных, тыс. человек		8,2	16,0	8,8	10,4	9,4	9,1	9,4	11,0	8,9	12,4	14,2
Уровень безработицы, процентов		9,7	17,3	9,6	11,4	10,2	9,6	10,0	11,6	8,8	12,6	13,9
Среднедушевые денежные доходы (в месяц; за 1990 г. – данные по Республике Алтай и Алтайскому краю), руб. (1990, 1995 гг. – тыс. руб.)	0,215	318,7	1182,0	1620,0	2354,6	2876,4	3419,4	4333,8	5470,4	6934,5	10172,5	10813,4
Реальные денежные доходы населения, в процентах к предыдущему году		68,7	110,5	111,9	128,1	107,0	105,9	112,1	116,1	118,3	130,5	94,3
Потребительские расходы в среднем на душу населения (в месяц; за 1990 г. – данные по Республике Алтай и Алтайскому краю), руб. (1990, 1995 гг. – тыс. руб.)	0,151	168,9	616,8	867,6	1113,0	1431,8	1717,4	2084,1	2671,7	3670,0	5174,3	5428,6
Среднемесячная номинальная начисленная заработная плата работников организаций, руб. (1990, 1995 гг. – тыс. руб.)	0,248	324,9	1248,2	1902,3	3058,3	3816,7	4549,9	5736,1	7438,1	9228,2	11453,9	13075,4
Средний размер назначенных пенсий (за 1990 г. – данные по Республике Алтай и Алтайскому краю), руб. (1990, 1995 гг. – тыс. руб.)	0,109	237,4	789,3	1001,0	1291,5	1534,5	1796,0	2358,7	2631,0	3535,0	4278,0	5854,4
Реальный размер назначенных пенсий, в процентах к предыдущему году		107,8	115,3	111,5	110,8	104,7	104,5	118,2	103,3	120,7	104,9	123,1
Численность пенсионеров, тыс. человек	36	44	52	52	52	51	51	51	52	52	51	52
Удельный вес численности населения с денежными доходами ниже величины прожиточного минимума в общей численности населения субъекта, процентов		26,2	59,8	54,3	39,3	38,3	36,8	36,4	36,8	33,8	26,5	32,2
Численность детей, стоящих на учете для определения в дошкольные образовательные учреждения:												
всего			1080	1407	2227	3930	4295	4689	5778	6472	15732	7797
на 1000 детей в возрасте 1-6 лет			68,8	92,5	152	264	278	274	287	357	803	370
Численность врачей, человек:												
всего, тыс.	0,8	0,6	0,7	0,7	0,7	0,8	0,8	0,8	0,8	0,8	0,9	0,9
на 10 000 человек населения	40,9	31,6	34,4	34,9	35,1	37,6	38,0	38,4	39,7	40,5	40,9	42,6
Численность среднего медицинского персонала, человек:												
всего, тыс.	2,4	2,4	2,5	2,5	2,5	2,6	2,7	2,6	2,8	2,8	2,8	2,8
на 10 000 человек населения	123	118	121	125	123	128	132	130	134	135	135	135
Число больничных учреждений	34	36	34	33	34	33	33	33	19	19	19	19
Число больничных коек:												
всего, тыс.	2,9	3,0	2,5	2,6	2,6	2,5	2,5	2,4	2,4	2,4	2,0	1,9
на 10 000 человек населения	148	152	125	126	126	122	123	116	117	115	97	90
Число амбулаторно-поликлинических учреждений	62	74	69	71	71	71	71	75	31	32	31	35
Мощность амбулаторно-поликлинических учреждений, посещений в смену:												
всего, тыс.	6,1	5,6	6,1	6,3	6,3	6,5	6,4	6,4	6,2	6,1	6,0	6,2
на 10 000 человек населения	312	281	303	309	311	317	312	313	302	293	285	295
Валовой региональный продукт:												
всего, млн. руб. (1995 г. – млрд. руб.)		866	2738	4499	5311	6904	8517	8806	11609	15109	18783	...
на душу населения, руб. (1995 г. – тыс. руб.)		4347	13505	22164	26161	33993	41840	43127	56651	73252	90231	...
Индекс физического объема валового регионального продукта, в процентах к предыдущему году			109,0	119,5	95,5	114,9	107,9	101,5	104,0	107,5	107,0	...
Ввод в действие объектов социально-культурного назначения:												
дошкольные учреждения, мест	271	-	-	-	-	-	-	-	-	140	-	-
общеобразовательные учреждения, ученических мест	904	370	920	427	927	314	70	504	1134	645	312	-
больничные учреждения, коек								26	-	-	142	-
амбулаторно-поликлинические учреждения, посещений в смену		130	-	-	-	30	-	-	103	50	113	17
Доходы консолидированного бюджета субъекта, млн. руб. (1995 г. – млрд. руб.)		271	924	2491	3686	4449	5067	5799	7343	8990	9894	13455
из них доходы муниципальных образований				1004	1873	2242	2599	2863	3913	4646	5514	6262
Расходы консолидированного бюджета субъекта, млн. руб. (1995 г. – млрд. руб.)		267	972	2369	3607	4279	5087	6001	7255	9059	10154	12736
из них расходы муниципальных образований				986	1849	2268	2626	2861	3831	4645	5483	6473

**РЕСПУБЛИКА БУРЯТИЯ**

**ОСНОВНЫЕ СОЦИАЛЬНО-ЭКОНОМИЧЕСКИЕ ПОКАЗАТЕЛИ**

*(РЕГИОНЫ РОССИИ. ОСНОВНЫЕ ХАРАКТЕРИСТИКИ СУБЪЕКТОВ РОССИЙСКОЙ ФЕДЕРАЦИИ. 2010)*

	1990	1995	2000	2001	2002	2003	2004	2005	2006	2007	2008	2009
Численность населения (на конец года), тыс. человек	1052,1	1033,3	996,9	987,3	979,6	974,3	969,2	963,3	960,0	959,9	960,8	963,5
в том числе:												
мужчины	512,4	499,5	477,8	471,9	467,0	463,4	460,0	456,1	453,9	453,6	453,9	455,0
женщины	539,7	533,8	519,1	515,4	512,6	510,9	509,2	507,2	506,1	506,3	506,9	508,5
Из общей численности – население в трудоспособном возрасте, тыс. человек	585,6	588,8	604,7	605,4	609,1	615,2	618,5	619,6	619,1	616,6	611,4	604,0
Число родившихся на 1000 человек населения	18,3	11,9	11,6	11,8	13,0	13,5	13,8	14,0	14,8	16,1	17,0	17,4
Число умерших на 1000 человек населения	9,1	12,2	13,1	14,0	14,6	15,4	15,3	15,7	14,5	13,3	13,5	13,0
Естественный прирост, убыль (-) на 1000 человек населения	9,2	-0,3	-1,5	-2,2	-1,6	-1,9	-1,5	-1,7	0,3	2,8	3,5	4,4
Ожидаемая продолжительность жизни при рождении, число лет:												
все население	67,01	62,88	62,68	61,95	61,34	60,90	61,13	60,90	62,43	64,20	64,37	65,27
мужчины	61,64	56,59	56,36	55,92	55,25	54,46	54,55	54,32	56,15	58,31	58,30	59,34
женщины	72,49	70,06	69,90	68,81	68,35	68,54	68,90	68,66	69,45	70,50	70,94	71,59
Среднегодовая численность занятых в экономике, тыс. человек	479,8	440,2	395,5	394,3	393,0	380,8	384,6	386,6	390,8	398,2	413,2	397,5
Численность работников, занятых в государственных органах и органах местного самоуправления, тыс. человек		9,6	10,1	10,0	11,3	12,2	11,9	13,1	14,4	14,3	14,1	13,6
Численность безработных, тыс. человек		70,8	92,9	81,3	69,7	76,8	67,9	54,1	60,7	59,1	56,5	64,2
Уровень безработицы, процентов		15,3	19,1	18,4	15,4	16,9	15,3	12,0	13,5	12,9	11,6	14,1
Среднедушевые денежные доходы (в месяц), руб. (1990, 1995 гг. – тыс. руб.)	0,197	378,6	1639,0	2262,4	3141,2	3857,4	4671,9	6044,1	7020,0	8891,5	11298,5	13011,4
Реальные денежные доходы населения, в процентах к предыдущему году		82,7	111,7	111,0	122,7	106,9	103,8	111,6	106,7	118,1	112,7	104,1
Потребительские расходы в среднем на душу населения (в месяц), руб. (1990, 1995 гг. – тыс. руб.)	0,146	288,1	1081,3	1459,7	1873,1	2378,8	3002,7	3938,5	4815,8	6165,6	7731,3	8577,4
Среднемесячная номинальная начисленная заработная плата работников организаций, руб. (1990, 1995 гг. – тыс. руб.)	0,315	503,8	1923,7	2734,7	3941,1	5011,2	6162,7	7650,5	9109,1	11528,6	14417,0	15976,2
Средний размер назначенных пенсий, руб. (1990, 1995 гг. – тыс. руб.)	0,110	234,1	802,3	1092,8	1393,1	1659,2	1908,3	2392,9	2665,7	3483,1	4281,2	5828,4
Реальный размер назначенных пенсий, в процентах к предыдущему году		83,4	125,8	112,7	115,3	104,3	100,3	109,0	103,8	119,7	108,4	126,1
Численность пенсионеров, тыс. человек	176	217	230	231	230	228	229	231	231	229	235	240
Удельный вес численности населения с денежными доходами ниже величины прожиточного минимума в общей численности населения субъекта, процентов		54,3	53,5	48,6	37,2	36,7	38,3	32,6	29,7	25,0	20,5	18,9
Численность детей, стоящих на учете для определения в дошкольные образовательные учреждения:												
всего, человек		893	395	2269	4130	6031	6816	4107	9907	12930	21454	24224
на 1000 детей в возрасте 1-6 лет		10,1	6,1	35,4	65,5	94,5	107	61,6	126	181	285	306
Охват детей дошкольными образовательными учреждениями, в процентах от численности детей соответствующего возраста	65,5	45,3	36,7	39,5	43,2	45,2	47,1	46,6	47,7	49,4	49,7	48,4
Численность врачей, человек:												
всего, тыс.	4,2	3,9	3,8	3,7	3,7	3,7	3,7	3,7	3,8	3,9	3,9	3,9
на 10 000 человек населения	39,9	37,6	38,0	37,7	38,3	38,4	38,3	38,8	39,3	41,1	40,2	40,9
Численность среднего медицинского персонала, человек:												
всего, тыс.	12,9	10,3	9,8	10,0	10,3	10,4	10,4	10,5	10,6	11,2	10,8	10,7
на 10 000 человек населения	123	100	99	102	106	107	107	109	110	117	112	111
Число больничных учреждений	158	148	115	117	122	122	121	111	54	54	51	44
Число больничных коек:												
всего, тыс.	14,7	12,0	10,1	10,1	10,1	10,1	10,6	10,2	10,3	10,8	9,8	9,5
на 10 000 человек населения	140	116	102	102	103	104	109	106	107	112	102	99
Число амбулаторно-поликлинических учреждений	258	245	212	207	204	211	209	204	60	96	82	89
Мощность амбулаторно-поликлинических учреждений, посещений в смену:												
всего, тыс.	20,3	21,9	22,4	22,5	22,5	22,6	22,6	22,1	21,8	23,6	23,1	22,2
на 10 000 человек населения	193	212	224	228	230	232	233	229	227	246	241	230
Валовой региональный продукт:												
всего, млн. руб. (1995 г. – млрд. руб.)		7683	21575	30075	37885	52254	63919	74913	91712	107442	126830	...
на душу населения, руб. (1995 г. – тыс. руб.)		7422	21555	30315	38524	53489	65780	77533	95372	111926	132071	...
Индекс физического объема валового регионального продукта, в процентах к предыдущему году			104,9	106,4	106,4	106,7	103,7	104,8	105,8	107,7	105,1	...
Ввод в действие объектов социально-культурного назначения:												
дошкольные учреждения, мест	775	115	-	-	-	-	-	-	-	-	250	240
общеобразовательные учреждения, ученических мест	4967	2147	500	978	1009	652	668	120	602	1133	1161	748
больничные учреждения, коек	60	140	-	50	136	50	30	-	-	60	18	210
амбулаторно-поликлинические учреждения, посещений в смену	20	-	54	-	25	-	-	92	-	400	200	75
Доходы консолидированного бюджета субъекта, млн. руб. (1995 г. – млрд. руб.)		1642	4288	7480	10988	12611	14298	15558	21333	28167	34564	40590
из них доходы муниципальных образований				4811	7296	8712	10136	7011	9488	13421	16432	17585
Расходы консолидированного бюджета субъекта, млн. руб. (1995 г. – млрд. руб.)		1649	5440	7786	11715	12558	14165	15836	21141	27884	33887	39914
из них расходы муниципальных образований				5174	7785	8566	10269	7322	9673	13550	16662	17807

РЕСПУБЛИКА ТЫВА

ОСНОВНЫЕ СОЦИАЛЬНО-ЭКОНОМИЧЕСКИЕ ПОКАЗАТЕЛИ

(РЕГИОНЫ РОССИИ. ОСНОВНЫЕ ХАРАКТЕРИСТИКИ СУБЪЕКТОВ РОССИЙСКОЙ ФЕДЕРАЦИИ. 2010)

	1990	1995	2000	2001	2002	2003	2004	2005	2006	2007	2008	2009
Численность населения (на конец года), тыс. человек	304,5	305,0	305,7	305,2	305,5	306,5	307,6	308,5	309,4	311,6	313,9	317,0
в том числе:												
мужчины	149,1	147,8	146,0	145,3	144,9	145,2	145,5	145,8	146,1	147,2	148,4	150,1
женщины	155,4	157,2	159,7	159,9	160,6	161,3	162,1	162,7	163,3	164,4	165,5	166,9
Из общей численности – население в трудоспособном возрасте, тыс. человек	165,6	168,9	176,2	177,8	180,6	183,7	186,6	189,2	191,8	193,2	193,6	193,9
Число родившихся на 1000 человек населения	26,3	20,3	15,9	16,3	18,8	20,5	20,0	19,4	19,3	24,4	25,2	26,1
Число умерших на 1000 человек населения	8,6	13,2	13,6	13,6	15,0	15,1	13,3	14,0	12,3	11,9	11,3	11,6
Естественный прирост, убыль (-) на 1000 человек населения	17,7	7,1	2,3	2,7	3,8	5,4	6,7	5,4	7,0	12,5	13,9	14,5
Ожидаемая продолжительность жизни при рождении, число лет:												
все население	62,47	55,11	55,16	55,34	53,76	54,20	56,49	56,01	58,43	59,16	60,48	60,04
мужчины	57,06	49,19	49,68	50,07	48,19	48,79	51,09	50,73	53,28	53,61	55,14	54,39
женщины	68,24	62,29	61,45	61,29	60,19	60,22	62,40	61,75	63,80	64,93	66,02	65,98
Среднегодовая численность занятых в экономике, тыс. человек	135,9	137,1	99,2	100,2	100,8	103,2	103,7	104,3	104,8	106,8	106,9	106,3
Численность работников, занятых в государственных органах и органах местного самоуправления, тыс. человек		4,4	4,1	4,7	4,8	4,9	5,1	5,4	5,8	6,1	6,2	6,3
Численность безработных, тыс. человек		22,7	27,2	28,9	26,0	27,4	26,3	29,2	26,3	22,4	24,2	27,9
Уровень безработицы, процентов		18,8	23,6	23,8	20,3	20,7	19,7	21,8	20,5	17,1	19,2	21,5
Среднедушевые денежные доходы (в месяц), руб. (1990, 1995 гг. – тыс. руб.)	0,163	318,9	1167,6	1638,3	2402,1	2872,9	3384,9	4099,1	4720,1	5816,6	7871,2	9738,3
Реальные денежные доходы населения, в процентах к предыдущему году		80,2	116,5	117,0	132,9	107,6	105,0	109,9	107,1	114,6	117,9	112,3
Потребительские расходы в среднем на душу населения (в месяц), руб. (1990, 1995 гг. - тыс. руб.)	0,122	166,6	579,2	768,8	977,4	1210,3	1542,3	1928,9	2333,7	2778,8	3277,6	3602,4
Среднемесячная номинальная начисленная заработная плата работников организаций, руб. (1990, 1995 гг. - тыс. руб.)	0,265	394,5	1582,0	2385,0	3757,9	4698,1	5469,9	6814,4	8647,2	10701,6	13614,6	16154,6
Средний размер назначенных пенсий, руб. (1990, 1995 гг. – тыс. руб.)	0,092	256,7	759,6	914,5	1232,5	1461,5	1868,9	2421,6	2664,7	3618,0	4426,5	6153,3
Реальный размер назначенных х пенсий, в процентах к предыдущему году		85,8	108,3	104,7	123,0	106,3	114,2	117,9	102,6	122,5	106,3	128,7
Численность пенсионеров, тыс. человек	44	64	80	83	79	80	80	80	79	77	77	76
Удельный вес численности населения с денежными доходами ниже величины прожиточного минимума в общей численности населения субъекта, процентов		72,7	77,9	65,2	48,2	48,1	47,3	45,3	41,3	37,2	31,6	28,0
Численность детей, стоящих на учете для определения в дошкольные образовательные учреждения:												
всего, человек		7683	5390	3539	4327	5495	5912	6073	8429	10513	12743	14738
на 1000 детей в возрасте 1-6 лет		197	177	120	152	191	199	197	247	321	364	396
Численность врачей, человек:												
всего, тыс.	1,1	1,1	1,2	1,2	1,2	1,2	1,3	1,3	1,3	1,3	1,4	1,4
на 10 000 человек населения	36,1	36,0	37,5	39,4	38,4	40,2	42,7	42,0	42,9	42,5	43,7	44,4
Численность среднего медицинского персонала, человек:												
всего, тыс.	4,2	4,1	4,1	4,2	4,0	4,2	4,3	4,2	4,2	4,3	4,4	4,3
на 10 000 человек населения	138	135	135	136	132	137	138	135	137	138	139	136
Число больничных учреждений	59	59	51	50	53	50	52	37	37	37	32	33
Число больничных коек:												
всего, тыс.	5,9	5,8	5,0	4,9	4,9	4,8	5,5	5,2	5,1	5,2	4,7	4,5
на 10 000 человек населения	193	189	164	162	162	157	178	168	166	165	149	141
Число амбулаторно-поликлинических учреждений	76	82	75	74	74	75	75	41	72	71	53	70
Мощность амбулаторно-поликлинических учреждений, посещений в смену:												
всего, тыс.	9,3	10,0	8,1	8,1	7,6	9,0	9,8	9,2	9,3	10,1	10,2	10,2
на 10 000 человек населения	307	328	266	265	249	294	318	298	301	323	324	321
Валовой региональный продукт:												
всего, млн. руб. (1995 г. – млрд. руб.)		1087	3594	5197	6847	8121	9839	11663	15147	19384	24409	...
на душу населения, руб. (1995 г. – тыс. руб.)		3572	11749	17012	22421	26540	32042	37856	49024	62423	78039	...
Индекс физического объема валового регионального продукта, в процентах к предыдущему году			103,1	114,0	103,5	105,8	105,4	99,9	103,9	106,2	100,1	...
Ввод в действие объектов социально-культурного назначения:												
дошкольные учреждения, мест	800	-	-	-	-	-	-	-	-	-	-	-
общеобразовательные учреждения, ученических мест	1656	530	350	1988	1630	1476	-	666	-	460	834	-
больничные учреждения, коек	125	140	135	38	-	120	40	-	-	-	120	-
амбулаторно-поликлинические учреждения, посещений в смену	800	-	-	-	200	-	-	-	20	-	-	-
Доходы консолидированного бюджета субъекта, млн. руб. (1995 г. – млрд. руб.)		575	1606	3185	4533	5235	5823	6868	7540	10023	12997	15312
из них доходы муниципальных образований				1641	2570	2655	3062	3347	4575	5286	6740	8096
Расходы консолидированного бюджета субъекта, млн. руб. (1995 г. – млрд. руб.)		604	1505	3119	4720	5405	5957	6751	7585	9939	12729	15336
из них расходы муниципальных образований				1673	2663	2799	3166	3354	4581	5245	6777	8164



## РЕСПУБЛИКА ХАКАСИЯ

## ОСНОВНЫЕ СОЦИАЛЬНО-ЭКОНОМИЧЕСКИЕ ПОКАЗАТЕЛИ

(РЕГИОНЫ РОССИИ. ОСНОВНЫЕ ХАРАКТЕРИСТИКИ СУБЪЕКТОВ РОССИЙСКОЙ ФЕДЕРАЦИИ. 2010)

	1990	1995	2000	2001	2002	2003	2004	2005	2006	2007	2008	2009
Численность населения (на конец года), тыс. человек	572,4	570,2	554,4	549,5	545,2	542,7	541,0	538,2	536,6	537,3	538,1	539,2
в том числе:												
мужчины	278,0	272,5	260,7	257,4	254,4	252,8	251,9	250,2	249,4	249,9	250,3	250,9
женщины	294,4	297,7	293,7	292,1	290,8	289,9	289,1	288,0	287,2	287,4	287,8	288,3
Из общей численности – население в трудоспособном возрасте, тыс. человек	320,7	326,3	337,8	338,5	340,6	344,0	346,0	346,5	346,2	345,3	343,1	339,3
Число родившихся на 1000 человек населения	15,3	10,2	10,1	10,1	11,2	11,8	11,9	11,5	12,0	13,8	14,8	15,0
Число умерших на 1000 человек населения	10,6	14,3	14,6	15,5	17,0	17,8	16,2	17,4	14,8	13,6	13,8	13,5
Естественный прирост, убыль (-) на 1000 человек населения	4,7	-4,1	-4,5	-5,4	-5,8	-6,0	-4,3	-5,9	-2,8	0,2	1,0	1,5
Ожидаемая продолжительность жизни при рождении, число лет:												
все население	66,68	61,74	62,75	62,22	61,16	60,55	62,37	61,20	64,51	66,19	66,53	67,25
мужчины	61,36	55,31	56,93	56,21	54,75	54,40	56,37	55,07	58,62	60,36	60,81	61,59
женщины	72,09	69,15	69,16	68,95	68,55	67,60	69,06	68,20	70,75	72,22	72,44	72,99
Среднегодовая численность занятых в экономике, тыс. человек		239,5	233,9	234,4	237,0	240,2	242,1	244,1	246,6	248,3	246,7	243,7
Численность работников, занятых в государственных органах и органах местного самоуправления, тыс. человек		5,0	5,4	5,4	5,7	6,2	6,4	7,6	8,1	8,2	8,9	9,1
Численность безработных, тыс. человек		21,6	31,8	22,8	21,0	28,2	27,6	24,8	23,9	18,7	19,5	25,2
Уровень безработицы, процентов		8,2	12,2	8,9	8,0	10,5	10,3	8,9	9,1	6,9	7,3	9,0
Численность незанятых граждан, обратившихся за содействием в поиске подходящей работы в государственные учреждения службы занятости населения (на конец года), тыс. человек		10,2	6,8	7,7	9,2	9,6	11,3	9,1	8,5	8,1	6,8	7,7
из них признаны безработными		8,8	6,5	7,3	9,0	9,3	11,0	8,8	8,3	8,0	6,8	7,6
Среднедушевые денежные доходы (в месяц; за 1990 г. – данные по Республике Хакасия и Красноярскому краю), руб. (1990, 1995 гг. – тыс. руб.)	0,267	476,5	1904,1	2475,5	3143,7	3765,0	4440,9	5141,0	6366,7	7981,6	10763,9	11530,8
Реальные денежные доходы населения, в процентах к предыдущему году		83,8	109,6	104,7	109,9	106,4	104,0	102,2	113,0	115,1	118,7	94,9
Потребительские расходы в среднем на душу населения (в месяц; за 1990 г. – данные по Республике Хакасия и Красноярскому краю), руб. (1990, 1995 гг. – тыс. руб.)	0,195	320,0	1213,8	1525,9	1739,3	2083,1	2469,7	2913,8	3771,2	4893,3	5640,3	5893,6
Среднемесячная номинальная начисленная заработная плата работников организаций, руб. (1990, 1995 гг. – тыс. руб.)	0,295	554,8	2193,5	3067,1	4093,9	5054,1	6160,8	7770,8	9443,1	11251,2	14488,4	16211,6
Средний размер назначенных пенсий (за 1990 г. – данные по Республике Хакасия и Красноярскому краю), руб. (1990, 1995 гг. – тыс. руб.)	0,121	253,9	824,3	1110,4	1416,9	1691,5	2000,2	2515,8	2803,5	3673,1	4523,8	6142,0
Реальный размер назначенных пенсий, в процентах к предыдущему году		82,4	118,3	114,3	111,6	107,2	104,9	114,1	102,0	117,7	107,4	122,3
Численность пенсионеров, тыс. человек	116	131	139	139	138	137	137	138	138	138	138	142
Удельный вес численности населения с денежными доходами ниже величины прожиточного минимума в общей численности населения субъекта, процентов		24,7	40,2	37,5	31,8	28,5	26,9	27,2	24,3	20,5	17,4	18,7
Численность детей, стоящих на учете для определения в дошкольные образовательные учреждения:												
всего, человек		1507	543	1512	2610	3782	5752	6200	7538	9435	11358	25456
на 1000 детей в возрасте 1-6 лет		34,1	16,6	47,3	82,8	118	183	182	208	270	316	644
Численность врачей, человек:												
всего, тыс.	2,0	2,0	2,0	2,0	2,0	2,0	2,0	2,0	2,1	2,1	2,1	2,1
на 10 000 человек населения	34,9	35,2	36,8	36,1	36,9	37,4	37,3	37,5	38,8	38,7	38,9	38,2
Численность среднего медицинского персонала, человек:												
всего, тыс.	6,0	6,1	6,0	6,0	6,0	6,1	5,8	5,7	5,8	5,6	5,9	5,9
на 10 000 человек населения	105	106	108	108	110	112	107	106	109	105	109	110
Число больничных учреждений	71	71	68	68	69	68	65	62	39	37	33	30
Число больничных коек:												
всего, тыс.	8,4	7,3	6,3	6,3	6,3	6,2	6,0	5,8	5,5	5,4	4,7	4,9
на 10 000 человек населения	147	128	114	115	115	115	110	108	103	101	87	90
Число амбулаторно-поликлинических учреждений	121	178	132	143	136	137	128	128	126	123	108	107
Мощность амбулаторно-поликлинических учреждений, посещений в смену:												
всего, тыс.	15,2	15,9	16,7	16,8	16,7	17,0	17,2	17,3	17,3	17,2	17,3	17,4
на 10 000 человек населения	266	279	300	306	307	314	318	321	322	320	322	322
Валовой региональный продукт:												
всего, млн. руб. (1995 г. – млрд. руб.)		4979	17418	20041	25423	28969	33103	41727	53689	63722	74088	...
на душу населения, руб. (1995 г. – тыс. руб.)		8718	31333	36306	46444	53252	61096	77333	99903	118681	137801	...
Индекс физического объема валового регионального продукта, в процентах к предыдущему году			107,8	103,7	96,8	103,4	103,9	103,1	102,7	103,6	102,8	...
Ввод в действие объектов социально-культурного назначения:												
дошкольные учреждения, мест	1450	-	-	-	-	-	-	-	-	90	260	-
общеобразовательные учреждения, ученических мест	983	-	233	-	663	-	1335	539	-	237	50	-
больничные учреждения, коек	50	-	-	-	-	-	-	59	-	515	-	-
амбулаторно-поликлинические учреждения, посещений в смену		50	-	-	-	-	-	-	-	670	200	-
Доходы консолидированного бюджета субъекта, млн. руб. (1995 г. – млрд. руб.)		788	2254	2963	4405	5453	6429	7292	8906	12056	15065	17330
из них доходы муниципальных образований			1946	2418	2939	3756	3909	5346	7015	9271	10377	
Расходы консолидированного бюджета субъекта, млн. руб. (1995 г. – млрд. руб.)		800	2285	2934	4768	5441	6200	7152	8863	11963	15236	18045
из них расходы муниципальных образований				1943	2674	3024	3691	3959	5206	6927	9406	10173

## АЛТАЙСКИЙ КРАЙ

### ОСНОВНЫЕ СОЦИАЛЬНО-ЭКОНОМИЧЕСКИЕ ПОКАЗАТЕЛИ

(РЕГИОНЫ РОССИИ. ОСНОВНЫЕ ХАРАКТЕРИСТИКИ СУБЪЕКТОВ РОССИЙСКОЙ ФЕДЕРАЦИИ. 2010)

	1990	1995	2000	2001	2002	2003	2004	2005	2006	2007	2008	2009
Численность населения (на конец года), тыс. человек	2653,8	2688,0	2641,1	2621,1	2602,6	2583,4	2565,6	2543,3	2523,3	2508,5	2496,8	2490,7
в том числе:												
мужчины	1252,1	1266,6	1235,9	1223,8	1212,5	1202,0	1191,7	1179,5	1168,9	1161,4	1155,4	1152,5
женщины	1401,7	1421,4	1405,2	1397,3	1390,1	1381,4	1373,9	1363,8	1354,4	1347,1	1341,4	1338,2
Из общей численности – население в трудоспособном возрасте, тыс. человек	1474,7	1525,9	1602,1	1608,3	1617,0	1625,0	1628,1	1622,6	1610,2	1593,5	1572,9	1549,1
Число родившихся на 1000 человек населения	12,9	8,7	9,3	9,6	10,3	10,8	10,8	10,3	10,1	11,3	12,3	12,4
Число умерших на 1000 человек населения	11,1	14,7	14,3	14,7	15,7	15,9	15,8	16,7	15,2	14,9	15,0	14,3
Естественный прирост, убыль (-) на 1000 человек населения	1,8	-6,0	-5,0	-5,1	-5,4	-5,1	-5,0	-6,4	-5,1	-3,6	-2,7	-1,9
Ожидаемая продолжительность жизни при рождении, число лет:												
все население	68,93	64,31	66,58	66,29	65,57	65,69	65,53	64,72	66,64	67,22	67,52	68,52
мужчины	63,50	58,09	60,50	60,25	59,44	59,56	59,29	58,39	60,50	61,11	61,54	62,74
женщины	74,11	71,21	73,05	72,74	72,25	72,41	72,36	71,77	73,21	73,66	73,79	74,44
Среднегодовая численность занятых в экономике, тыс. человек	1433,1	1154,3	1110,2	1090,9	1096,3	1095,0	1107,6	1105,1	1104,6	1107,9	1102,7	1064,4
Численность работников, занятых в государственных органах и органах местного самоуправления, тыс. человек		22,6	24,8	24,6	26,3	27,8	28,3	31,3	32,6	32,1	33,4	33,0
Численность безработных, тыс. человек		137,8	149,0	123,7	106,1	153,9	117,6	116,8	116,0	84,8	110,1	157,7
Уровень безработицы, процентов		11,2	11,7	10,0	8,3	12,1	9,0	9,0	8,8	6,5	8,4	12,3
Среднедушевые денежные доходы (в месяц; за 1990 г. - включая Республику Алтай), руб. (1990, 1995 г. - тыс. руб.)	0,215	348,8	1224,2	1690,7	2194,2	2894,5	3495,7	4579,8	6255,9	7438,1	9748,6	9610,7
Реальные денежные доходы населения, в процентах к предыдущему году		91,3	109,4	110,5	112,8	115,4	108,4	111,3	125,0	108,3	113,2	86,6
Потребительские расходы в среднем на душу населения (в месяц; за 1990 г. - включая Республику Алтай), руб. (1990, 1995 г. - тыс. руб.)	0,151	241,1	937,3	1273,5	1669,0	2172,1	2724,6	3502,5	4498,0	5685,4	7385,2	7040,0
Среднемесячная номинальная начисленная заработная плата работников организаций, руб. (1990, 1995 г. - тыс. руб.)	0,299	332,2	1364,8	1870,4	2567,6	3147,5	3955,3	4913,8	6147,0	7804,7	9731,5	10871,6
Средний размер назначенных пенсий (за 1990 г. - включая Республику Алтай), руб. (1990, 1995 г. - тыс. руб.)	0,109	238,8	815,4	1113,6	1403,0	1683,4	1947,0	2436,3	2705,3	3504,6	4285,6	5791,1
Реальный размер назначенных пенсий, в процентах к предыдущему году		84,9	128,6	114,4	111,4	106,4	102,5	110,1	103,0	115,6	106,3	122,7
Численность пенсионеров, тыс. человек	588	690	700	697	692	687	688	687	682	682	685	697
Удельный вес численности населения с денежными доходами ниже величины прожиточного минимума в общей численности населения субъекта, процентов		33,7	53,9	47,3	38,9	34,0	31,3	25,4	19,8	20,7	19,6	25,3
Численность детей, стоящих на учете для определения в дошкольные образовательные учреждения:												
всего, человек	9938	3742	5799	9840	14324	23115	26583	31361	36048	42514	45819	
на 1000 детей в возрасте 1-6 лет	55,3	27,1	43,6	71,3	102	158	177	200	235	271	285	
Численность врачей, человек:												
всего, тыс.	9,5	10,5	11,3	11,2	11,3	11,3	11,3	11,7	11,8	12,1	11,6	11,7
на 10 000 человек населения	35,8	39,2	42,7	42,6	43,5	43,9	44,2	46,0	46,8	48,2	46,4	47,0
Численность среднего медицинского персонала, человек:												
всего, тыс.	28,4	27,4	27,6	27,6	27,9	27,7	27,8	27,5	27,8	28,1	27,1	27,1
на 10 000 человек населения	107	102	105	106	107	107	108	108	110	112	109	109
Число больничных учреждений	323	287	270	259	251	246	248	255	154	152	140	140
Число больничных коек:												
всего, тыс.	36,0	31,4	29,5	29,3	28,8	28,6	29,4	29,5	29,5	29,0	28,0	27,6
на 10 000 человек населения	136	117	112	112	111	111	115	116	117	116	112	111
Число амбулаторно-поликлинических учреждений	545	496	530	522	492	487	486	467	283	284	223	225
Мощность амбулаторно-поликлинических учреждений, посещений в смену:												
всего, тыс.	62,6	70,1	71,9	73,3	72,8	70,8	71,5	70,4	72,1	72,1	70,7	71,3
на 10 000 человек населения	236	261	272	279	280	274	279	277	286	287	283	286
Валовой региональный продукт:												
всего, млн. руб. (1995 г. - млрд. руб.)	14381	46737	61854	73107	88733	114840	135686	173811	223563	268842	...	...
на душу населения, руб. (1995 г. - тыс. руб.)	5344	17661	23509	27991	34220	44607	53118	68611	88861	107424	...	...
Индекс физического объема валового регионального продукта, в процентах к предыдущему году			111,7	107,1	103,8	107,7	107,2	101,6	110,2	109,5	103,3	...
Ввод в действие объектов социально-культурного назначения:												
дошкольные учреждения, мест	3715	165	-	-	-	15	-	-	-	-	520	230
общеобразовательные учреждения, учебных мест	7162	2505	3101	2304	1555	1445	204	1910	798	2434	834	753
больничные учреждения, коек	585	273	157	98	426	317	30	138	25	421	420	-
амбулаторно-поликлинические учреждения, посещений в смену	1385	1096	85	1312	632	865	-	216	271	176	830	1005
Доходы консолидированного бюджета субъекта, млн. руб. (1995 г. - млрд. руб.)		3044	8700	12880	17024	20456	24100	29398	35890	47087	59901	65513
из них доходы муниципальных образований				8872	12456	14021	16561	16637	22071	27702	29871	31095
Расходы консолидированного бюджета субъекта, млн. руб. (1995 г. - млрд. руб.)		3133	8821	13503	17055	20954	24680	28301	34965	46335	58760	66180
из них расходы муниципальных образований				9203	12637	14346	16926	16888	21275	27108	29570	31784

**ЗАБАЙКАЛЬСКИЙ КРАЙ**

**ОСНОВНЫЕ СОЦИАЛЬНО-ЭКОНОМИЧЕСКИЕ ПОКАЗАТЕЛИ**

*(РЕГИОНЫ РОССИИ. ОСНОВНЫЕ ХАРАКТЕРИСТИКИ СУБЪЕКТОВ РОССИЙСКОЙ ФЕДЕРАЦИИ. 2010)*

	1990	1995	2000	2001	2002	2003	2004	2005	2006	2007	2008	2009
Численность населения (на конец года), тыс. человек	1317,9	1247,7	1178,8	1165,4	1152,6	1143,9	1135,7	1128,2	1122,1	1118,9	1117,0	1117,0
в том числе:												
мужчины	647,1	608,2	571,8	564,4	557,0	551,4	546,1	541,1	537,3	535,0	533,7	533,6
женщины	670,8	639,5	607,0	601,0	595,6	592,5	589,6	587,1	584,3	583,9	583,3	583,4
Из общей численности – население в трудоспособном возрасте, тыс. человек	739,5	712,8	717,2	714,9	716,4	721,4	723,3	723,7	721,7	717,9	712,2	703,4
Число родившихся на 1000 человек населения	17,6	12,7	11,8	12,5	13,1	13,5	13,8	13,5	13,9	14,9	15,9	15,9
Число умерших на 1000 человек населения	9,2	13,3	14,5	15,3	16,2	16,8	17,1	17,2	15,5	14,4	14,3	13,7
Естественный прирост, убыль (-) на 1000 человек населения	8,4	-0,6	-2,7	-2,8	-3,1	-3,3	-3,3	-3,7	-1,6	0,5	1,6	2,2
Ожидаемая продолжительность жизни при рождении, число лет:												
все население	66,80	61,50	61,49	60,26	59,82	59,68	59,31	59,27	61,43	63,01	63,82	64,67
мужчины	61,69	55,13	55,49	53,89	53,44	53,41	53,20	52,90	55,28	56,72	57,85	58,81
женщины	72,16	69,07	68,55	67,99	67,64	67,36	66,73	67,08	68,55	70,15	70,43	71,02
Среднегодовая численность занятых в экономике, тыс. человек	551,2	495,4	449,7	459,8	469,4	470,4	471,4	481,8	483,3	490,1	493,5	490,9
Численность работников, занятых в государственных органах и органах местного самоуправления, тыс. человек		11,5	10,8	11,6	14,3	14,2	14,5	15,8	17,4	18,0	18,4	19,2
Численность безработных, тыс. человек		52,8	76,7	81,9	62,7	78,9	64,4	60,4	46,3	54,3	82,1	66,7
Уровень безработицы, процентов		9,2	14,4	16,2	11,1	15,1	12,4	11,1	8,8	10,1	14,9	12,2
Среднедушевые денежные доходы (в месяц), руб. (1990, 1995 гг. – тыс. руб.)	0,195	436,3	1405,7	2011,5	2993,1	4015,7	4799,7	5887,0	7081,4	8212,2	10971,5	12590,7
Реальные денежные доходы населения, в процентах к предыдущему году		76,4	124,0	117,9	126,0	116,2	107,2	109,2	108,9	106,5	117,8	101,4
Потребительские расходы в среднем на душу населения (в месяц), руб. (1990, 1995 гг. – тыс. руб.)	0,152	303,5	853,0	1255,7	1802,8	2444,3	3091,0	3733,6	4538,5	5499,4	7200,2	8085,8
Среднемесячная номинальная начисленная заработная плата работников организаций, руб. (1990, 1995 гг. – тыс. руб.)	0,318	503,7	2106,3	2871,8	4246,2	5442,2	6671,6	8152,7	9942,6	12161,5	15142,5	16553,6
Средний размер назначенных пенсий, руб. (1990, 1995 гг. – тыс. руб.)	0,107	232,9	783,1	1082,7	1363,1	1625,7	1866,9	2344,1	2618,0	3411,2	4191,8	5738,0
Реальный размер назначенных пенсий, в процентах к предыдущему году		85,1	126,8	115,9	109,0	105,3	104,0	113,3	102,5	117,5	108,9	122,9
Численность пенсионеров, тыс. человек	218	257	268	272	270	269	266	267	266	265	266	269
Удельный вес численности населения с денежными доходами ниже величины прожиточного минимума в общей численности населения субъекта, процентов		64,2	67,0	55,3	44,6	32,3	28,8	26,2	23,8	23,9	20,1	20,0
Численность детей, стоящих на учете для определения в дошкольные образовательные учреждения:												
всего, человек		439	2389	3618	5089	10389	13949	15115	17200	17823	21299	26410
на 1000 детей в возрасте 1-6 лет		4,1	29,5	46,3	67,3	135	178	187	189	212	244	291
Численность врачей, человек:												
всего, тыс.	5,7	5,6	5,6	5,6	5,6	5,7	5,8	5,9	6,2	6,2	6,3	6,3
на 10 000 человек населения	43,3	45,2	47,4	48,4	48,8	50,2	51,4	52,3	54,9	55,5	56,7	56,7
Численность среднего медицинского персонала, человек:												
всего, тыс.	15,0	12,6	12,5	12,4	12,8	13,0	12,9	13,1	13,3	13,4	13,3	13,1
на 10 000 человек населения	114	101	106	106	111	114	114	116	119	120	119	118
Число больничных учреждений	186	182	155	150	151	151	151	147	90	82	108	79
Число больничных коек:												
всего, тыс.	19,0	17,7	15,6	15,4	15,6	15,6	15,9	15,6	15,6	15,4	14,1	13,1
на 10 000 человек населения	144	142	133	132	136	137	140	139	139	138	127	117
Число амбулаторно-поликлинических учреждений	255	253	219	215	229	227	226	222	209	110	129	98
Мощность амбулаторно-поликлинических учреждений, посещений в смену:												
всего, тыс.	21,7	26,9	23,6	23,9	24,5	24,7	24,8	25,7	25,6	26,7	28,4	26,7
на 10 000 человек населения	165	216	200	205	213	216	218	228	228	238	254	239
Валовой региональный продукт:												
всего, млн. руб. (1995 г. – млрд. руб.)		9673	30025	35139	44556	53146	61262	69647	90732	110822	140866	...
на душу населения, руб. (1995 г. – тыс. руб.)		7726	25320	29980	38443	46286	53748	61527	80639	98903	126001	...
Индекс физического объема валового регионального продукта, в процентах к предыдущему году			109,2	107,5	101,6	107,4	103,4	103,7	105,7	111,8	109,1	...
Ввод в действие объектов социально-культурного назначения:												
дошкольные учреждения, мест	2648	450	-	50	95	-	-	50	270	640	315	375
общеобразовательные учреждения, ученических мест	7460	2892	1221	846	540	1123	488	350	1850	1847	440	1822
больничные учреждения, коек	447	320	130	65	150	319	40	40	175	140	170	-
амбулаторно-поликлинические учреждения, посещений в смену	700	900	600	25	-	320	20	-	410	700	100	700
Доходы консолидированного бюджета субъекта, млн. руб. (1995 г. – млрд. руб.)		1412	4755	8288	12799	17194	18705	<u>16486</u>	<u>21786</u>	<u>24834</u>	<u>33086</u>	40807
из них доходы муниципальных образований				4907	7575	9526	10539	1010	5214	4259	3964	21924
Расходы консолидированного бюджета субъекта, млн. руб. (1995 г. – млрд. руб.)		1406	4898	8545	13241	17653	18462	<u>16814</u>	<u>21294</u>	<u>26361</u>	<u>32773</u>	40509
из них расходы муниципальных образований				5293	8048	9873	10809	1007	4842	4524	4037	21757

КРАСНОЯРСКИЙ КРАЙ

ОСНОВНЫЕ СОЦИАЛЬНО-ЭКОНОМИЧЕСКИЕ ПОКАЗАТЕЛИ

(РЕГИОНЫ РОССИИ. ОСНОВНЫЕ ХАРАКТЕРИСТИКИ СУБЪЕКТОВ РОССИЙСКОЙ ФЕДЕРАЦИИ. 2010)

	1990	1995	2000	2001	2002	2003	2004	2005	2006	2007	2008	2009
Численность населения (на конец года), тыс. человек	3163,4	3099,4	3000,9	2981,8	2961,9	2942,0	2925,4	2906,2	2893,8	2890,4	2889,8	2893,9
в том числе:												
мужчины	1533,7	1485,7	1420,6	1406,8	1393,4	1380,8	1370,4	1358,0	1350,1	1347,4	1346,8	1348,9
женщины	1629,9	1613,7	1580,3	1575,0	1568,5	1561,2	1555,0	1548,2	1543,7	1543,0	1543,0	1545,0
Из общей численности – население в трудоспособном возрасте, тыс. человек	1864,1	1835,8	1868,6	1873,4	1882,9	1892,0	1896,3	1894,7	1889,9	1882,7	1872,2	1855,3
Число родившихся на 1000 человек населения	13,8	9,8	9,3	10,0	10,7	11,1	11,2	10,8	11,0	11,8	12,8	13,2
Число умерших на 1000 человек населения	9,3	14,0	14,8	14,6	15,3	15,8	15,1	15,7	13,9	13,3	13,5	13,0
Естественный прирост, убыль (-) на 1000 человек населения	4,5	-4,2	-5,5	-4,6	-4,6	-4,7	-3,9	-4,9	-2,9	-1,5	-0,7	0,2
Ожидаемая продолжительность жизни при рождении, число лет:												
все население	67,93	62,26	62,45	63,02	62,95	62,65	63,59	63,11	65,58	66,58	66,94	67,63
мужчины	62,31	55,75	56,08	56,69	56,75	56,46	57,35	56,69	59,41	60,61	61,11	61,88
женщины	73,60	70,03	69,81	70,25	70,02	69,71	70,58	70,40	72,16	72,77	72,98	73,45
Среднегодовая численность занятых в экономике, тыс. человек	1880,6	1412,2	1409,4	1409,1	1415,1	1413,8	1422,0	1424,8	1427,8	1433,7	1436,8	1433,9
Численность безработных, тыс. человек	140,0	189,8	148,2	148,2	119,8	172,0	141,9	141,3	153,3	127,8	99,4	150,2
Уровень безработицы, процентов		9,0	12,3	9,7	7,8	11,1	9,2	9,0	9,9	8,2	6,5	9,5
Численность незанятых граждан, обратившихся за содействием в поиске подходящей работы в государственные учреждения службы занятости населения (на конец года), тыс. человек		54,0	45,6	45,4	49,8	59,5	71,6	52,6	50,8	40,2	39,3	45,8
из них признаны безработными		46,6	41,8	41,7	46,4	56,5	68,7	50,0	48,2	38,3	36,1	43,7
Среднедушевые денежные доходы (в месяц; за 1990 г. – включая Республику Хакасия), руб. (1990, 1995 гг. – тыс. руб.)	0,267	594,5	2773,3	3571,8	4346,1	5508,8	6407,7	7709,9	9640,2	12654,2	15604,5	16569,6
Реальные денежные доходы населения, в процентах к предыдущему году		82,9	115,9	102,9	100,0	105,1	105,6	107,5	112,8	121,9	110,0	96,2
Потребительские расходы в среднем на душу населения (в месяц; за 1990 г. – включая Республику Хакасия), руб. (1990, 1995 гг. – тыс. руб.)	0,195	358,9	1745,5	2293,0	2867,6	3535,9	4226,9	5100,0	6485,7	8312,6	10466,4	10612,1
Среднемесячная номинальная начисленная заработная плата работающих в экономике, руб. (1990, 1995 гг. – тыс. руб.)	0,354	754,8	3503,4	4813,3	6171,4	7366,8	8673,7	10502,4	12471,7	15510,0	18934,7	20277,0
Средний размер назначенных пенсий (за 1990 г. – включая Республику Хакасия), руб. (1990, 1995 гг. – тыс. руб.)	0,121	282,3	853,5	1173,6	1531,5	1831,7	2165,7	2711,7	3044,2	3948,9	4896,0	6639,8
Реальный размер назначенных пенсий, в процентах к предыдущему году		80,2	125,4	110,6	111,7	101,0	107,2	114,6	102,5	118,8	110,4	125,9
Численность пенсионеров, тыс. человек	604	667	700	745	749	748	756	758	755	757	759	772
Удельный вес численности населения с денежными доходами ниже величины прожиточного минимума в общей численности населения субъекта, процентов		24,2	24,4	24,6	25,6	24,7	23,0	21,7	19,6	16,2	16,6	18,4
Численность детей, стоящих на учете для определения в дошкольные образовательные учреждения:												
всего, человек		8767	8526	11499	13628	20477	30832	39027	47046	63122	79967	97113
на 1000 детей в возрасте 1-6 лет		38,3	50,3	70,0	84,3	125	184	226	257	345	423	498
Численность врачей, человек:												
всего, тыс.	12,8	13,9	14,0	14,1	14,2	14,3	14,3	14,4	14,3	14,6	14,7	14,8
на 10 000 человек населения	40,5	44,8	46,6	47,4	48,0	48,5	48,9	49,6	49,6	50,7	50,8	51,2
Численность среднего медицинского персонала, человек:												
всего, тыс.	37,0	33,6	31,7	32,0	32,7	33,2	33,2	32,8	32,7	32,9	32,9	33,9
на 10 000 человек населения	117	109	106	108	111	113	113	113	113	114	114	117
Число больничных учреждений	326	306	264	261	262	257	255	249	161	162	156	153
Число больничных коек:												
всего, тыс.	44,2	41,4	34,4	34,4	34,4	34,0	33,9	32,6	32,1	31,4	28,6	29,2
на 10 000 человек населения	140	134	115	115	116	116	116	112	111	109	99	101
Число амбулаторно-поликлинических учреждений	570	537	512	530	527	472	553	589	582	617	489	467
Мощность амбулаторно-поликлинических учреждений, посещений в смену:												
всего, тыс.	84,9	87,0	86,6	88,0	88,3	78,4	81,4	88,8	89,4	88,2	88,9	88,3
на 10 000 человек населения	268	281	289	295	298	266	278	306	309	305	307	305
Валовой региональный продукт:												
всего, млн. руб. (1995 г. – млрд. руб.)	41483	214663	239420	230995	272727	365454	439737	585882	734155	740233	...	...
на душу населения, руб. (1995 г. – тыс. руб.)	13353	71281	80039	77729	92390	124573	150814	202031	253853	256130	...	...
Индекс физического объема валового регионального продукта, в процентах к предыдущему году			105,1	106,3	104,0	105,6	106,4	103,3	104,4	106,0	104,6	...
Ввод в действие объектов социально-культурного назначения:												
дошкольные учреждения, мест	6705	650	145	40	-	95	-	-	30	50	165	380
общеобразовательные учреждения, ученических мест	14263	2073	3441	972	572	1614	52	2400	2352	180	1873	595
больничные учреждения, коек	495	195	106	250	49	20	466	20	340	150	441	72
амбулаторно-поликлинические учреждения, посещений в смену	1100	852	-	1350	774	-	-	750	375	-	100	380
Доходы консолидированного бюджета субъекта, млн. руб. (1995 г. – млрд. руб.)		5937	29972	33725	40525	48927	68217	67537	99689	139599	157729	155430
из них доходы муниципальных образований				25480	29266	35218	44119	43446	64297	82128	93050	94967
Расходы консолидированного бюджета субъекта, млн. руб. (1995 г. – млрд. руб.)		5890	28854	36098	44325	53786	64530	72292	89484	120722	155136	171910
из них расходы муниципальных образований				25675	30295	36091	44887	44831	62941	78853	96109	99510

**ИРКУТСКАЯ ОБЛАСТЬ**

**ОСНОВНЫЕ СОЦИАЛЬНО-ЭКОНОМИЧЕСКИЕ ПОКАЗАТЕЛИ**

*(РЕГИОНЫ РОССИИ. ОСНОВНЫЕ ХАРАКТЕРИСТИКИ СУБЪЕКТОВ РОССИЙСКОЙ ФЕДЕРАЦИИ. 2010)*

	1990	1995	2000	2001	2002	2003	2004	2005	2006	2007	2008	2009
Численность населения (на конец года), тыс. человек	2797,0	2727,4	2623,2	2599,6	2577,7	2560,9	2545,3	2527,0	2513,8	2507,7	2505,6	2502,7
в том числе:												
мужчины	1354,2	1303,1	1236,3	1221,0	1206,7	1195,7	1185,1	1173,2	1165,1	1161,7	1159,8	1157,3
женщины	1442,8	1424,3	1386,9	1378,6	1371,0	1365,2	1360,2	1353,8	1348,7	1346,0	1345,8	1345,4
Из общей численности – население в трудоспособном возрасте, тыс. человек	1616,6	1583,0	1597,9	1596,7	1601,7	1611,9	1615,8	1615,0	1609,0	1599,4	1586,5	1564,2
Число родившихся на 1000 человек населения	16,2	10,9	10,7	11,2	11,8	12,3	12,4	11,9	12,3	13,8	15,0	15,2
Число умерших на 1000 человек населения	10,0	15,0	15,5	15,8	16,5	16,9	16,5	17,0	15,1	14,0	14,1	13,9
Естественный прирост, убыль (-) на 1000 человек населения	6,2	-4,1	-4,8	-4,6	-4,7	-4,6	-4,1	-5,1	-2,8	-0,2	0,9	1,3
Ожидаемая продолжительность жизни при рождении, число лет:												
все население	66,49	60,63	61,23	61,05	60,70	60,39	60,82	60,43	63,06	64,90	65,01	65,45
мужчины	60,92	54,08	54,56	54,26	53,96	53,60	53,86	53,40	56,50	58,70	58,66	59,04
женщины	72,23	68,48	69,01	69,01	68,64	68,32	68,91	68,68	70,20	71,32	71,63	72,10
Среднегодовая численность занятых в экономике, тыс. человек	1356,7	1184,1	1122,5	1141,5	1131,5	1138,4	1152,2	1137,7	1129,5	1141,1	1163,6	1142,9
Численность работников, занятых в государственных органах и органах местного самоуправления, тыс. человек		21,1	21,3	20,9	22,9	23,8	24,1	26,9	30,4	31,3	33,9	39,5
Численность безработных, тыс. человек		118,4	156,4	144,9	141,5	151,4	138,9	130,6	113,9	108,8	115,6	142,3
Уровень безработицы, процентов		8,9	11,6	11,2	11,1	11,7	10,5	10,0	8,9	8,1	8,7	10,8
Среднедушевые денежные доходы (в месяц), руб. (1990, 1995 гг. – тыс. руб.)	0,227	593,0	2374,2	2879,5	3609,9	4549,6	5418,6	7040,9	8684,0	10078,1	12881,6	13511,4
Реальные денежные доходы населения, в процентах к предыдущему году		90,9	109,0	100,4	108,1	109,1	106,9	117,8	113,0	105,3	110,9	93,7
Потребительские расходы в среднем на душу населения (в месяц), руб. (1990, 1995 гг. – тыс. руб.)	0,165	391,9	1599,0	2000,2	2426,7	2939,6	3660,7	4545,2	5553,4	6647,3	8328,8	8439,2
Среднемесячная номинальная начисленная заработная плата работников организаций, руб. (1990, 1995 гг. – тыс. руб.)	0,351	738,4	2694,7	3642,7	5024,7	6137,6	7329,3	9125,3	11103,1	13770,0	17072,1	18192,9
Средний размер назначенных пенсий, руб. (1990, 1995 гг. – тыс. руб.)	0,118	271,2	851,0	1152,5	1486,5	1777,8	2088,5	2614,4	2922,1	3793,2	4695,4	6380,2
Реальный размер назначенных пенсий, в процентах к предыдущему году		83,9	123,9	115,8	113,9	105,3	106,2	115,9	102,5	115,7	108,5	125,8
Численность пенсионеров, тыс. человек	536	615	663	674	673	674	681	687	692	695	698	706
Удельный вес численности населения с денежными доходами ниже величины прожиточного минимума в общей численности населения субъекта, процентов		31,6	35,5	36,6	31,9	31,2	29,2	21,6	19,3	18,9	17,3	19,3
Численность детей, стоящих на учете для определения в дошкольные образовательные учреждения:												
всего, человек		6801	6052	7595	8748	13883	16101	20072	28322	40023	56915	61396
на 1000 детей в возрасте 1-6 лет		30,5	37,1	47,7	56,1	90,9	100	120	161	229	313	322
Охват детей дошкольными образовательными учреждениями, в процентах от численности детей соответствующего возраста	67,5	58,5	55,8	56,2	58,2	59,4	58,2	57,4	58,6	58,8	57,7	55,4
Численность врачей, человек:												
всего, тыс.	11,8	11,8	12,2	12,1	12,1	12,2	12,0	11,8	11,6	12,2	12,2	12,4
на 10 000 человек населения	42,2	43,2	46,5	46,6	47,1	47,8	47,2	46,9	46,2	48,7	48,6	49,5
Численность среднего медицинского персонала, человек:												
всего, тыс.	34,4	30,8	28,3	28,0	28,5	28,4	28,2	27,5	27,4	27,6	27,3	27,4
на 10 000 человек населения	123	113	108	108	111	111	111	109	109	110	109	110
Число больничных учреждений	277	265	233	234	235	231	227	223	191	122	117	122
Число больничных коек:												
всего, тыс.	41,4	38,5	33,4	33,1	32,6	31,8	32,0	31,0	30,6	30,4	27,2	26,5
на 10 000 человек населения	148	141	127	127	127	124	126	123	122	121	108	106
Число амбулаторно-поликлинических учреждений	371	379	360	362	361	354	353	345	254	196	182	178
Мощность амбулаторно-поликлинических учреждений, посещений в смену:												
всего, тыс.	59,5	63,2	66,3	65,7	65,0	66,1	63,9	63,2	58,9	66,6	66,6	67,2
на 10 000 человек населения	213	232	253	253	252	258	251	250	234	266	266	269
Валовой региональный продукт:												
всего, млн. руб. (1995 г. – млрд. руб.)		31426	103014	120240	140196	167927	213244	258096	330834	402655	456706	...
на душу населения, руб. (1995 г. – тыс. руб.)		11479	39115	46044	54157	65359	83524	101767	131263	160373	182199	...
Индекс физического объема валового регионального продукта, в процентах к предыдущему году			105,2	102,8	101,2	105,3	106,1	108,3	112,0	109,1	103,7	...
Ввод в действие объектов социально-культурного назначения:												
дошкольные учреждения, мест	4639	75	-	-	-	-	15	-	-	100	110	40
общеобразовательные учреждения, ученических мест	9230	3484	3420	1712	2595	742	1192	974	72	312	430	20
больничные учреждения, коек	717	110	448	-	-	155	-	133	68	-	-	-
амбулаторно-поликлинические учреждения, посещений в смену	680	610	1220	20	-	100	-	100	-	-	850	600
Доходы консолидированного бюджета субъекта, млн. руб. (1995 г. – млрд. руб.)		5603	15781	19748	24095	28895	33611	41640	50128	65743	83233	88587
из них доходы муниципальных образований				12383	15299	18438	22404	22013	28524	38442	47393	42808
Расходы консолидированного бюджета субъекта, млн. руб. (1995 г. – млрд. руб.)		5632	15986	19857	25527	30305	34820	43256	51980	69106	84811	82514
из них расходы муниципальных образований				12350	16344	19222	22687	22436	28899	38728	48380	42518

**КЕМЕРОВСКАЯ ОБЛАСТЬ**

**ОСНОВНЫЕ СОЦИАЛЬНО-ЭКОНОМИЧЕСКИЕ ПОКАЗАТЕЛИ**

*(РЕГИОНЫ РОССИИ. ОСНОВНЫЕ ХАРАКТЕРИСТИКИ СУБЪЕКТОВ РОССИЙСКОЙ ФЕДЕРАЦИИ. 2010)*

	1990	1995	2000	2001	2002	2003	2004	2005	2006	2007	2008	2009
Численность населения (на конец года), тыс. человек	3100,7	3047,5	2942,3	2917,8	2893,4	2872,1	2855,0	2838,5	2826,3	2823,5	2821,8	2820,6
в том числе:												
мужчины	1473,3	1441,2	1376,4	1360,7	1344,5	1331,6	1320,7	1310,2	1302,7	1301,7	1300,6	1300,3
женщины	1627,4	1606,3	1565,9	1557,1	1548,9	1540,5	1534,3	1528,3	1523,6	1521,8	1521,2	1520,3
Из общей численности – население в трудоспособном возрасте, тыс. человек	1752,7	1745,8	1791,6	1794,2	1801,5	1811,9	1815,7	1813,8	1806,2	1797,9	1784,5	1761,4
Число родившихся на 1000 человек населения	12,9	8,9	9,0	9,5	10,1	10,5	10,7	10,8	11,3	12,1	13,0	13,3
Число умерших на 1000 человек населения	11,3	16,7	16,7	16,9	17,7	18,3	17,9	18,7	17,3	16,6	16,3	15,9
Естественный прирост, убыль (-) на 1000 человек населения	1,6	-7,8	-7,7	-7,4	-7,6	-7,8	-7,2	-7,9	-6,0	-4,5	-3,3	-2,6
Ожидаемая продолжительность жизни при рождении, число лет:												
все население	67,47	61,31	62,69	62,56	62,07	61,47	62,23	61,56	63,04	64,01	64,64	65,37
мужчины	61,99	54,99	56,42	56,34	55,90	54,98	55,80	55,11	56,50	57,48	58,17	59,01
женщины	72,95	68,78	69,83	69,64	69,09	68,97	69,58	68,98	70,35	71,20	71,71	72,18
Среднегодовая численность занятых в экономике, тыс. человек	1611,6	1371,4	1235,9	1246,2	1249,0	1265,6	1279,8	1302,7	1313,1	1327,3	1324,0	1280,1
Численность работников, занятых в государственных органах и органах местного самоуправления, тыс. человек	19,1	20,9	20,0	19,9	19,9	20,8	21,5	23,7	26,3	26,9	27,1	27,3
Численность безработных, тыс. человек	99,3	156,7	141,7	135,2	143,2	143,2	143,2	107,2	92,2	98,7	98,7	142,0
Уровень безработицы, процентов		6,7	10,6	10,0	9,3	9,8	9,8	8,6	7,3	6,3	6,7	9,7
Численность незанятых граждан, обратившихся за содействием в поиске подходящей работы в государственные учреждения службы занятости населения (на конец года), тыс. человек		29,7	24,8	27,6	49,7	50,4	59,1	52,1	44,5	43,6	41,6	59,6
из них признаны безработными		25,3	23,0	25,6	46,8	47,9	56,7	49,9	42,6	39,3	36,8	54,1
Среднедушевые денежные доходы (в месяц), руб. (1990, 1995 гг. – тыс. руб.)	0,231	704,1	2275,5	3086,5	3993,6	4906,6	6161,6	7812,8	9442,8	11700,4	14439,3	13469,6
Реальные денежные доходы населения, в процентах к предыдущему году		95,2	122,6	111,0	111,2	107,8	113,6	112,5	109,9	114,7	110,0	84,4
Потребительские расходы в среднем на душу населения (в месяц), руб. (1990, 1995 гг. - тыс. руб.)	0,163	467,9	1354,9	1934,1	2596,3	3194,8	4010,1	5173,6	6585,6	8264,9	10169,5	8961,3
Среднемесячная номинальная начисленная заработная плата работников организаций, руб. (1990, 1995 гг. - тыс. руб.)	0,351	671,3	2425,4	3312,7	4248,3	5263,6	6706,6	8653,6	10407,7	12554,9	15410,0	15995,0
Средний размер назначенных пенсий, руб. (1990, 1995 гг. – тыс. руб.)	0,121	277,7	852,6	1154,3	1470,4	1762,0	2037,8	2553,7	2860,3	3687,4	4571,7	6204,9
Реальный размер назначенных пенсий, в процентах к предыдущему году		71,6	122,6	114,7	111,9	107,2	104,0	113,4	103,5	117,4	109,9	126,1
Численность пенсионеров, тыс. человек	715	794	814	811	814	805	803	802	801	805	809	821
Удельный вес численности населения с денежными доходами ниже величины прожиточного минимума в общей численности населения субъекта, процентов		16,1	28,5	25,4	23,0	20,2	16,3	13,0	11,7	10,9	9,9	12,1
Численность детей, стоящих на учете для определения в дошкольные образовательные учреждения:												
всего, человек						12658	20812	21113	29995	37718	41677	50291
на 1000 детей в возрасте 1-6 лет						82,0	130	123	172	215	227	261
Численность врачей, человек:												
всего, тыс.	13,3	13,7	13,3	13,3	13,3	13,3	13,3	13,2	13,3	13,4	13,4	13,4
на 10 000 человек населения	42,9	44,9	45,1	45,5	45,9	46,2	46,7	46,5	47,0	47,6	47,4	47,4
Численность среднего медицинского персонала, человек:												
всего, тыс.	42,1	36,4	31,7	30,7	31,1	30,9	31,0	30,5	31,1	30,5	30,1	29,8
на 10 000 человек населения	136	119	108	105	108	108	109	107	110	108	107	106
Число больничных учреждений	192	207	183	178	178	172	173	137	136	134	130	129
Число больничных коек:												
всего, тыс.	42,4	37,9	28,5	28,3	28,0	27,7	29,5	29,3	29,6	28,6	25,9	25,6
на 10 000 человек населения	137	124	97	97	97	97	103	103	105	101	92	91
Число амбулаторно-поликлинических учреждений	344	488	513	503	487	470	506	388	534	421	347	290
Мощность амбулаторно-поликлинических учреждений, посещений в смену:												
всего, тыс.	61,6	67,6	69,4	69,0	68,2	68,0	69,7	69,6	70,7	68,5	71,1	70,8
на 10 000 человек населения	199	222	236	237	236	237	244	245	250	243	252	251
Валовой региональный продукт:												
всего, млн. руб. (1995 г. – млрд. руб.)		33940	88728	113800	136157	164903	244462	295378	342211	437790	575942	...
на душу населения, руб. (1995 г. – тыс. руб.)		11105	30048	38840	46860	57204	85370	103759	120819	154975	204040	...
Индекс физического объема валового регионального продукта, в процентах к предыдущему году			106,8	104,6	103,8	107,0	104,7	106,8	107,2	106,8	102,1	...
Ввод в действие объектов социально-культурного назначения:												
дошкольные учреждения, мест	5085	460	-	-	-	-	50	35	-	585	974	790
общеобразовательные учреждения, ученических мест	8720	2758	1140	1163	666	1575	855	414	-	185	998	457
больничные учреждения, коек	736	37	285	47	40	70	145	232	265	60	-	85
амбулаторно-поликлинические учреждения, посещений в смену	1140	990	510	221	656	428	1324	1174	431	1241	1014	286
Доходы консолидированного бюджета субъекта, млн. руб. (1995 г. – млрд. руб.)		6512	15557	18520	25555	30364	46850	57208	63416	84258	118324	100372
из них доходы муниципальных образований				13974	18834	21657	30324	37630	42759	55280	80155	74753
Расходы консолидированного бюджета субъекта, млн. руб. (1995 г. – млрд. руб.)		6591	15155	18390	26092	29214	43642	57655	66027	84643	114237	106281
из них расходы муниципальных образований				14194	19092	21115	30007	37862	42949	55220	79335	75828

**НОВОСИБИРСКАЯ ОБЛАСТЬ**

**ОСНОВНЫЕ СОЦИАЛЬНО-ЭКОНОМИЧЕСКИЕ ПОКАЗАТЕЛИ**

*(РЕГИОНЫ РОССИИ. ОСНОВНЫЕ ХАРАКТЕРИСТИКИ СУБЪЕКТОВ РОССИЙСКОЙ ФЕДЕРАЦИИ. 2010)*

	1990	1995	2000	2001	2002	2003	2004	2005	2006	2007	2008	2009
Численность населения (на конец года), тыс. человек	2744,8	2732,7	2715,1	2703,0	2688,5	2672,8	2662,3	2649,9	2640,7	2635,6	2639,9	2649,9
в том числе:												
мужчины	1284,0	1279,2	1264,5	1256,2	1247,0	1237,6	1230,9	1222,7	1216,7	1213,2	1214,5	1218,8
женщины	1460,8	1453,5	1450,6	1446,8	1441,5	1435,2	1431,4	1427,2	1424,0	1422,4	1425,4	1431,1
Из общей численности – население в трудоспособном возрасте, тыс. человек	1560,7	1569,8	1659,4	1671,1	1683,0	1690,4	1695,4	1695,1	1689,0	1679,3	1671,5	1659,4
Число родившихся на 1000 человек населения	13,2	8,6	8,5	9,2	10,0	10,6	10,9	10,6	10,5	11,4	12,5	12,9
Число умерших на 1000 человек населения	10,8	14,2	14,2	14,5	15,4	15,5	15,4	16,1	15,2	14,7	14,5	14,1
Естественный прирост, убыль (-) на 1000 человек населения	2,4	-5,6	-5,7	-5,3	-5,4	-4,9	-4,5	-5,5	-4,7	-3,3	-2,0	-1,2
Ожидаемая продолжительность жизни при рождении, число лет:												
все население	68,88	65,07	66,30	66,09	65,62	65,44	65,58	65,06	66,38	67,43	68,00	68,94
мужчины	63,40	58,82	60,05	59,89	59,62	59,11	59,14	58,42	59,88	61,10	61,79	62,97
женщины	73,99	71,82	72,95	72,70	72,05	72,32	72,58	72,41	73,35	74,06	74,40	74,96
Среднегодовая численность занятых в экономике, тыс. человек	1414,5	1227,5	1130,0	1125,6	1133,5	1192,6	1205,3	1221,7	1229,8	1244,7	1271,2	1255,9
Численность работников, занятых в государственных органах и органах местного самоуправления, тыс. человек		20,0	21,2	20,7	23,6	23,9	23,7	26,9	28,6	29,3	30,1	30,5
Численность безработных, тыс. человек		133,5	183,5	162,0	154,1	150,2	119,8	106,9	101,3	97,8	104,1	141,3
Уровень безработицы, процентов		10,1	13,3	12,4	11,4	11,1	9,0	7,8	7,4	7,1	7,3	10,0
Среднедушевые денежные доходы (в месяц), руб. (1990, 1995 гг. – тыс. руб.)	0,220	341,6	1608,3	2140,3	2933,0	3892,9	4968,7	6649,6	8399,4	10316,9	13080,2	15059,4
Реальные денежные доходы населения, в процентах к предыдущему году		80,3	106,3	109,9	119,3	115,9	116,2	117,8	114,7	113,3	111,5	103,3
Потребительские расходы в среднем на душу населения (в месяц), руб. (1990, 1995 гг. - тыс. руб.)	0,159	324,3	1659,6	2249,4	2904,6	3524,6	4396,0	5889,1	7391,8	9098,3	11255,0	11201,9
Среднемесячная номинальная начисленная заработная плата работников организаций, руб. (1990, 1995 гг. - тыс. руб.)	0,316	391,4	1819,1	2657,8	3708,8	4623,5	5833,4	7264,3	9165,6	12017,0	15713,6	16798,5
Средний размер назначенных пенсий, руб. (1990, 1995 гг. – тыс. руб.)	0,112	243,1	839,0	1151,9	1468,3	1754,3	2009,8	2508,5	2804,8	3611,7	4461,8	6051,3
Реальный размер назначенных пенсий, в процентах к предыдущему году		91,9	127,9	120,2	110,5	107,2	102,9	112,7	103,1	115,4	107,6	125,4
Численность пенсионеров, тыс. человек	584	664	694	697	694	691	691	695	696	701	707	716
Удельный вес численности населения с денежными доходами ниже величины прожиточного минимума в общей численности населения субъекта, процентов		39,8	52,0	46,5	39,4	32,2	25,7	21,9	20,7	18,7	17,2	16,4
Численность детей, стоящих на учете для определения в дошкольные образовательные учреждения:												
всего, человек		4011	2317	4057	9875	14156	16116	15080	16528	26974	32240	36426
на 1000 детей в возрасте 1-6 лет		22,3	17,3	30,9	75,9	107	117	105	104	174	199	214
Численность врачей, человек:												
всего, тыс.	12,8	13,5	14,4	14,5	15,1	15,3	15,2	16,4	15,5	15,1	15,3	15,3
на 10 000 человек населения	46,6	49,3	53,2	53,6	56,2	57,1	57,2	61,9	58,8	57,3	58,0	57,8
Численность среднего медицинского персонала, человек:												
всего, тыс.	30,6	29,4	29,5	28,9	29,3	29,7	29,3	30,8	29,7	28,5	27,8	28,1
на 10 000 человек населения	112	108	109	107	109	111	110	116	113	108	105	106
Число больничных учреждений	251	246	234	225	222	224	218	212	124	110	101	100
Число больничных коек:												
всего, тыс.	37,5	36,5	33,8	34,0	33,1	32,8	32,2	35,0	33,4	31,5	29,4	29,9
на 10 000 человек населения	137	134	125	126	123	123	121	132	126	120	111	113
Число амбулаторно-поликлинических учреждений	395	454	479	479	489	499	549	553	445	521	220	216
Мощность амбулаторно-поликлинических учреждений, посещений в смену:												
всего, тыс.	54,8	62,8	65,2	65,3	67,1	67,0	66,7	106,8	68,2	66,0	65,3	64,5
на 10 000 человек населения	200	230	240	241	250	251	251	403	258	250	247	243
Валовой региональный продукт:												
всего, млн. руб. (1995 г. – млрд. руб.)		21323	72013	95299	123085	153799	191827	235382	296064	365531	460087	...
на душу населения, руб. (1995 г. – тыс. руб.)		7804	26472	35177	45660	57375	71911	88619	111922	138556	174424	...
Индекс физического объема валового регионального продукта, в процентах к предыдущему году			113,7	111,6	105,4	109,7	110,0	108,9	108,5	111,7	105,7	...
Ввод в действие объектов социально-культурного назначения:												
дошкольные учреждения, мест	4183	180	140	280	95	115	-	-	100	280	2073	350
общеобразовательные учреждения, ученических мест	11727	2170	1448	1731	1165	2110	1259	340	165	675	151	2052
больничные учреждения, коек	480	159	525	60	176	137	10	560	25	200	173	87
амбулаторно-поликлинические учреждения, посещений в смену	2360	765	780	181	170	650	100	550	40	816	373	650
Доходы консолидированного бюджета субъекта, млн. руб. (1995 г. – млрд. руб.)		3781	9538	16577	21318	26331	30270	40637	51639	72435	91532	87021
из них доходы муниципальных образований				9084	13710	12823	17024	22632	30495	48736	52795	49980
Расходы консолидированного бюджета субъекта, млн. руб. (1995 г. – млрд. руб.)		3945	10337	17973	22381	29416	33745	41699	50062	68175	90454	91080
из них расходы муниципальных образований				9767	13840	14986	18691	23789	29462	46950	55435	51901

**ОМСКАЯ ОБЛАСТЬ**

**ОСНОВНЫЕ СОЦИАЛЬНО-ЭКОНОМИЧЕСКИЕ ПОКАЗАТЕЛИ**

*(РЕГИОНЫ РОССИИ. ОСНОВНЫЕ ХАРАКТЕРИСТИКИ СУБЪЕКТОВ РОССИЙСКОЙ ФЕДЕРАЦИИ. 2010)*

	1990	1995	2000	2001	2002	2003	2004	2005	2006	2007	2008	2009
Численность населения (на конец года), тыс. человек	2161,3	2162,2	2117,3	2094,7	2075,4	2058,5	2046,6	2034,6	2025,6	2018,0	2014,1	2012,1
в том числе:												
мужчины	1018,1	1019,9	989,3	975,7	963,8	954,7	947,5	940,5	935,0	930,5	928,3	927,2
женщины	1143,2	1142,3	1128,0	1119,0	1111,6	1103,8	1099,1	1094,1	1090,6	1087,5	1085,8	1084,9
Из общей численности – население в трудоспособном возрасте, тыс. человек	1212,5	1229,1	1282,8	1285,6	1292,6	1300,3	1306,1	1308,8	1306,1	1297,1	1289,9	1277,2
Число родившихся на 1000 человек населения	14,9	10,3	8,6	8,7	9,8	10,8	10,7	10,4	10,6	11,7	12,4	12,7
Число умерших на 1000 человек населения	9,3	12,4	13,5	13,6	14,6	14,9	14,9	15,5	14,9	14,6	14,3	13,6
Естественный прирост, убыль (-) на 1000 человек населения	5,6	-2,1	-4,9	-4,9	-4,8	-4,1	-4,2	-5,1	-4,3	-2,9	-1,9	-0,9
Ожидаемая продолжительность жизни при рождении, число лет:												
все население	69,74	66,23	66,20	66,35	65,80	65,72	65,65	65,17	66,17	66,54	67,54	68,72
мужчины	64,58	60,38	60,04	60,12	59,72	59,53	59,41	58,67	59,73	60,20	61,30	62,90
женщины	74,39	72,31	72,73	73,00	72,31	72,35	72,32	72,23	73,02	73,20	73,99	74,51
Среднегодовая численность занятых в экономике, тыс. человек	1089,3	966,4	957,9	954,8	950,5	938,0	928,8	939,1	941,3	943,4	947,5	942,8
Численность работников, занятых в государственных органах и органах местного самоуправления, тыс. человек		15,5	15,9	15,2	17,2	17,9	17,7	20,2	23,3	24,2	24,6	24,1
Численность безработных, тыс. человек		53,5	145,4	97,5	95,4	94,1	90,5	89,0	95,0	83,3	86,5	90,4
Уровень безработицы, процентов		5,4	14,0	10,0	9,5	9,5	9,1	8,6	9,3	8,0	8,0	8,5
Среднедушевые денежные доходы (в месяц), руб. (1990, 1995 гг. – тыс. руб.)	0,194	431,6	1582,1	2341,4	3221,8	4512,5	5427,1	6916,5	8993,3	11317,5	13626,5	13813,7
Реальные денежные доходы населения, в процентах к предыдущему году		95,5	113,4	122,4	120,5	122,1	108,8	112,4	117,4	116,0	105,5	91,5
Потребительские расходы в среднем на душу населения (в месяц), руб. (1990, 1995 гг. – тыс. руб.)	0,144	308,5	1129,6	1591,8	2205,2	2888,4	3573,2	4547,2	5621,4	7093,6	8945,4	9202,2
Среднемесячная номинальная начисленная заработная плата работников организаций, руб. (1990, 1995 гг. – тыс. руб.)	0,290	396,1	1466,1	2294,8	3452,9	4426,9	5482,5	7124,3	8866,6	11003,6	13524,8	14780,5
Средний размер назначенных пенсий, руб. (1990, 1995 гг. – тыс. руб.)	0,110	238,4	815,7	1127,8	1420,8	1702,3	1958,8	2447,7	2729,2	3526,4	4339,5	5877,1
Реальный размер назначенных пенсий, в процентах к предыдущему году		89,4	130,1	119,8	109,4	108,0	105,2	113,0	101,6	115,9	108,9	126,3
Численность пенсионеров, тыс. человек	427	497	526	531	531	528	528	530	517	528	530	536
Удельный вес численности населения с денежными доходами ниже величины прожиточного минимума в общей численности населения субъекта, процентов		29,7	44,4	30,2	24,3	21,0	17,8	16,3	15,8	14,2	13,9	15,5
Численность детей, стоящих на учете для определения в дошкольные образовательные учреждения:												
всего, человек		4808	135	250	1939	2678	3694	4398	23464	26097	36950	41502
на 1000 детей в возрасте 1-6 лет		29,2	1,1	2,2	18,1	25,2	33,7	38,9	195	216	292	315
Численность врачей, человек:												
всего, тыс.	11,2	11,4	11,7	11,4	11,4	11,2	11,1	11,3	11,3	11,5	11,5	11,4
на 10 000 человек населения	51,8	53,0	55,4	54,5	54,7	54,5	54,3	55,3	55,9	56,8	57,0	56,9
Численность среднего медицинского персонала, человек:												
всего, тыс.	29,3	24,9	24,7	24,5	25,2	25,3	25,6	25,9	26,4	26,6	26,2	25,6
на 10 000 человек населения	136	115	116	117	121	123	125	127	130	132	130	128
Число больничных учреждений	220	209	166	160	156	155	158	161	92	92	94	91
Число больничных коек:												
всего, тыс.	32,5	29,6	24,1	23,9	23,7	23,7	24,4	24,5	24,4	24,4	22,4	21,4
на 10 000 человек населения	150	137	114	114	114	115	119	120	120	121	111	106
Число амбулаторно-поликлинических учреждений	371	400	413	406	407	423	431	463	258	285	203	193
Мощность амбулаторно-поликлинических учреждений, посещений в смену:												
всего, тыс.	40,2	45,3	47,1	46,8	46,6	46,8	46,3	47,1	46,9	47,8	47,8	47,7
на 10 000 человек населения	186	209	222	224	225	228	226	232	232	237	237	237
Валовой региональный продукт:												
всего, млн. руб. (1995 г. – млрд. руб.)		18569	46028	61536	92629	115030	192877	220686	262507	296005	352938	...
на душу населения, руб. (1995 г. – тыс. руб.)		8576	21643	29219	44424	55651	93969	108147	129307	146406	175063	...
Индекс физического объема валового регионального продукта, в процентах к предыдущему году			107,9	112,7	107,8	110,7	128,5	106,1	100,6	105,2	104,1	...
Ввод в действие объектов социально-культурного назначения:												
дошкольные учреждения, мест	4258	280	-	-	-	-	-	-	-	210	-	-
общеобразовательные учреждения, ученических мест	9999	2898	462	500	404	190	234	1847	-	836	812	58
больничные учреждения, коек	709	40	120	-	100	-	290	76	90	42	167	-
амбулаторно-поликлинические учреждения, посещений в смену	862	355	-	-	-	72	375	40	375	150	600	-
Доходы консолидированного бюджета субъекта, млн. руб. (1995 г. – млрд. руб.)		3251	7215	11370	14711	20070	33389	41488	41607	51215	55776	53936
из них доходы муниципальных образований				4421	5114	6018	8414	14200	19948	25118	28180	26350
Расходы консолидированного бюджета субъекта, млн. руб. (1995 г. – млрд. руб.)		3278	6888	11476	14780	20241	30108	41549	44952	54362	59384	57749
из них расходы муниципальных образований				4803	5422	7128	8498	13899	20751	25386	27800	26942



ТОМСКАЯ ОБЛАСТЬ

ОСНОВНЫЕ СОЦИАЛЬНО-ЭКОНОМИЧЕСКИЕ ПОКАЗАТЕЛИ

(РЕГИОНЫ РОССИИ. ОСНОВНЫЕ ХАРАКТЕРИСТИКИ СУБЪЕКТОВ РОССИЙСКОЙ ФЕДЕРАЦИИ. 2010)

	1990	1995	2000	2001	2002	2003	2004	2005	2006	2007	2008	2009
Численность населения (на конец года), тыс. человек	1078,1	1069,6	1054,3	1049,8	1045,5	1040,7	1036,6	1034,1	1033,1	1035,0	1038,5	1043,8
в том числе:												
мужчины	521,5	513,7	500,1	496,5	492,9	489,7	486,9	484,8	483,5	484,0	485,2	487,3
женщины	556,6	555,9	554,2	553,3	552,6	551,0	549,7	549,3	549,6	551,0	553,3	556,5
Из общей численности – население в трудоспособном возрасте, тыс. человек	630,4	634,7	670,8	678,0	684,1	687,8	689,0	690,3	689,1	687,2	684,7	680,6
Число родившихся на 1000 человек населения	12,6	9,2	9,5	9,7	10,5	10,6	11,2	10,7	11,1	12,0	12,8	13,2
Число умерших на 1000 человек населения	8,7	13,0	13,2	13,4	14,4	14,5	14,0	14,5	13,5	12,8	12,9	12,9
Естественный прирост, убыль (-) на 1000 человек населения	3,9	-3,8	-3,7	-3,7	-3,9	-3,9	-2,8	-3,8	-2,4	-0,8	-0,1	0,3
Ожидаемая продолжительность жизни при рождении, число лет:												
все население	69,11	63,94	64,94	65,27	64,41	64,32	65,36	65,00	66,50	67,68	67,66	68,06
мужчины	63,95	57,79	58,96	59,40	58,23	58,18	59,55	59,12	60,53	61,96	61,75	62,16
женщины	74,04	71,00	71,50	71,74	71,41	71,16	71,72	71,40	72,88	73,55	73,83	74,18
Среднегодовая численность занятых в экономике, тыс. человек	512,2	463,4	462,5	464,7	469,4	477,4	484,3	478,9	488,6	496,1	496,4	495,0
Численность работников, занятых в государственных органах и органах местного самоуправления, тыс. человек		9,2	9,9	10,1	11,1	11,5	11,7	12,5	13,8	14,1	14,0	14,1
Численность безработных, тыс. человек		42,6	68,0	51,2	59,1	70,4	54,9	55,1	47,8	38,8	44,1	47,9
Уровень безработицы, процентов		8,1	13,0	10,0	11,2	13,9	10,1	10,5	9,0	6,9	8,0	8,7
Среднедушевые денежные доходы (в месяц), руб. (1990, 1995 гг. – тыс. руб.)	0,244	496,8	2070,2	2851,3	3954,3	5407,3	6472,7	8076,5	9896,5	11889,8	13481,7	13776,5
Реальные денежные доходы населения, в процентах к предыдущему году		92,3	113,3	108,3	118,4	117,5	106,5	110,8	111,7	111,1	100,3	92,9
Потребительские расходы в среднем на душу населения (в месяц), руб. (1990, 1995 гг. – тыс. руб.)	0,151	305,7	1372,3	1801,3	2553,9	3359,7	4320,8	5502,7	6630,6	7681,1	8940,9	9038,0
Среднемесячная номинальная начисленная заработная плата работников организаций, руб. (1990, 1995 гг. – тыс. руб.)	0,358	546,0	2544,9	4055,1	5235,2	6685,4	7972,2	9609,9	11317,2	14429,0	17675,3	19340,0
Средний размер назначенных пенсий, руб. (1990, 1995 гг. – тыс. руб.)	0,119	275,3	884,5	1198,5	1547,4	1860,2	2218,1	2781,6	3120,6	4033,3	4997,7	6767,1
Реальный размер назначенных пенсий, в процентах к предыдущему году		83,7	126,8	109,7	110,6	105,1	106,6	112,9	104,1	116,1	110,5	124,4
Численность пенсионеров, тыс. человек	189	234	252	252	250	250	252	255	256	259	262	268
Удельный вес численности населения с денежными доходами ниже величины прожиточного минимума в общей численности населения субъекта, процентов		30,6	25,6	26,2	22,5	20,2	18,8	16,6	14,6	13,4	14,6	17,8
Численность детей, стоящих на учете для определения в дошкольные образовательные учреждения:												
всего, человек		1278	3917	5202	9322	12718	14721	16438	17450	13164	23335	27327
на 1000 детей в возрасте 1-6 лет		17,9	70,2	93,8	170	226	260	274	267	207	352	396
Численность врачей, человек:												
всего, тыс.	6,1	5,7	6,1	7,0	7,0	7,1	6,8	6,9	7,0	6,9	6,9	7,1
на 10 000 человек населения	56,6	53,5	57,6	67,0	66,6	68,5	65,5	66,6	67,6	67,1	66,4	67,9
Численность среднего медицинского персонала, человек:												
всего, тыс.	11,5	10,4	9,7	11,3	11,2	11,9	11,3	11,2	11,1	11,0	10,5	10,8
на 10 000 человек населения	107	97	92	108	107	115	109	108	108	107	101	103
Число больничных учреждений	104	92	74	75	71	70	69	69	58	58	60	61
Число больничных коек:												
всего, тыс.	14,6	13,1	11,4	12,7	12,5	12,5	12,8	12,8	12,8	12,8	11,6	11,6
на 10 000 человек населения	135	122	107	121	120	120	124	124	124	124	112	112
Число амбулаторно-поликлинических учреждений	156	157	130	136	136	151	165	166	158	154	119	136
Мощность амбулаторно-поликлинических учреждений, посещений в смену:												
всего, тыс.	23,4	24,3	24,2	27,3	26,8	27,5	28,5	28,6	27,8	27,5	26,7	27,9
на 10 000 человек населения	217	228	229	260	257	264	275	276	269	266	257	268
Валовой региональный продукт:												
всего, млн. руб. (1995 г. – млрд. руб.)		11747	40539	57041	75547	97084	132439	159579	188801	214487	251726	...
на душу населения, руб. (1995 г. – тыс. руб.)		10971	38386	54222	72107	93064	127511	154131	182660	207426	242804	...
Индекс физического объема валового регионального продукта, в процентах к предыдущему году			109,9	110,8	109,2	111,8	105,0	96,2	102,7	104,0	102,4	...
Ввод в действие объектов социально-культурного назначения:												
дошкольные учреждения, мест	2115	50	120	-	-	35	-	-	-	-	-	110
общеобразовательные учреждения, ученических мест	7659	1448	2228	-	-	2002	220	200	535	-	525	145
больничные учреждения, коек	60	120	-	-	62	124	125	70	155	25	-	75
амбулаторно-поликлинических учреждения, посещений в смену	250	363	-	-	250	350	-	200	50	60	360	80
Доходы консолидированного бюджета субъекта, млн. руб. (1995 г. – млрд. руб.)		1809	6859	7768	10981	13599	15884	20164	25896	29412	37544	39356
из них доходы муниципальных образований				4435	6092	6999	9269	9469	13917	17346	19958	20579
Расходы консолидированного бюджета субъекта, млн. руб. (1995 г. – млрд. руб.)		1868	6968	8826	10763	14170	16361	20247	25523	31321	39675	39496
из них расходы муниципальных образований				4784	6184	7281	9206	9669	13678	17398	20278	21161

**Основные показатели здоровья населения  
и здравоохранения Сибирского федерального округа  
в 2010 году**

Сборник статистических и аналитических материалов

Выпуск 10

Технический редактор В.Б. Смирнова  
Художник обложки В.И. Шумаков  
Оператор компьютерной верстки В.Е. Резников

Подписано в печать 11.08.11. Формат 60\*84 1/8. . Бумага офсетная №1. Гарнитура Times New Roman Печ. л. 53,25. Уч.изд.л. 17,2. Тир. 50 экз.  
Отпечатано в типографии ООО «Альфа Ресурс» 630004, г.Новосибирск, Комсомольский проспект, 24.